



**INSTITUTO NACIONAL
DE ESTADÍSTICA Y GEOGRAFÍA**

COMUNICADO NÚM. 020/10

**27 DE ENERO DE 2010
AGUASCALIENTES, AGS.
PÁGINA 1/6**

INDICADOR GLOBAL DE LA ACTIVIDAD ECONÓMICA CIFRAS DURANTE NOVIEMBRE DE 2009

- **El INEGI informa que con cifras desestacionalizadas, el Indicador Global de la Actividad Económica (IGAE)¹ en el penúltimo mes de 2009 registró un crecimiento de 1.51% respecto al mes precedente.**
- **Por componentes, las series desestacionalizadas muestran que las actividades Terciarias aumentaron 1.74%, las Secundarias 1.05% y las Primarias 0.35% en noviembre pasado respecto al mes previo.**
- **En su comparación anual, el IGAE disminuyó (-)1.5% a tasa anual y en términos reales en el penúltimo mes de 2009. Por grandes grupos de actividades, los resultados fueron los siguientes: las Terciarias cayeron (-)2% y las Secundarias lo hicieron en (-)1%, mientras que las Primarias se incrementaron 1.9% en el mes en cuestión.**

El Instituto Nacional de Estadística y Geografía informa que con base en cifras desestacionalizadas el Indicador Global de la Actividad Económica (IGAE) presentó un avance de 1.51% en noviembre de 2009 con relación al mes precedente.

¹ El IGAE incorpora información preliminar y no incluye la totalidad de las actividades que integran el Producto Interno Bruto Trimestral, por lo que debe considerarse como un indicador de tendencia o dirección de la economía mexicana en el corto plazo.



**INSTITUTO NACIONAL
DE ESTADÍSTICA Y GEOGRAFÍA**

COMUNICADO NÚM. 020/10

**27 DE ENERO DE 2010
AGUASCALIENTES, AGS.
PÁGINA 2/6**

**Gráfica 1
CIFRAS DESESTACIONALIZADAS Y TENDENCIA
DEL INDICADOR GLOBAL DE LA ACTIVIDAD ECONÓMICA A NOVIEMBRE DE 2009
(Índice 2003=100)**

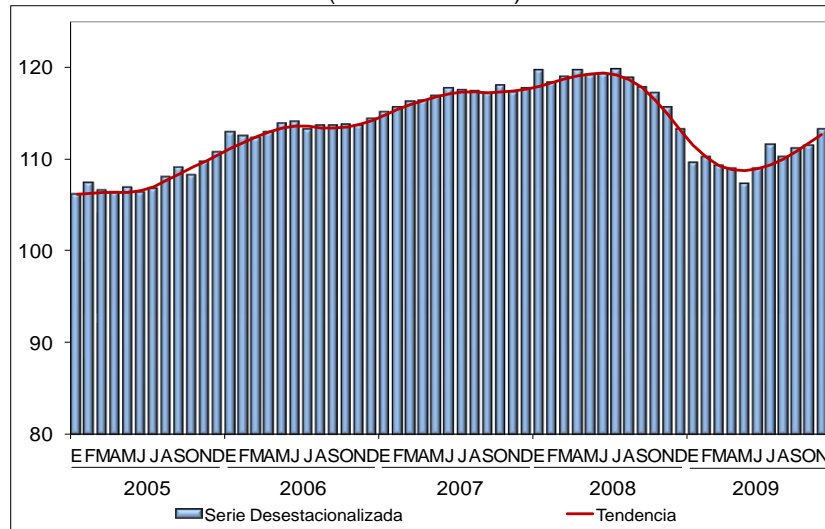

Fuente: INEGI

Por actividad económica, los datos desestacionalizados indican que las actividades Terciarias observaron un crecimiento de 1.74%, las Secundarias de 1.05% y las Primarias de 0.35% en noviembre de 2009 frente a las del mes inmediato anterior.

**Gráfica 2
CIFRAS DESESTACIONALIZADAS Y TENDENCIAS DE LOS
COMPONENTES DEL IGAE A NOVIEMBRE DE 2009
(Índice 2003=100)**

ACTIVIDADES PRIMARIAS

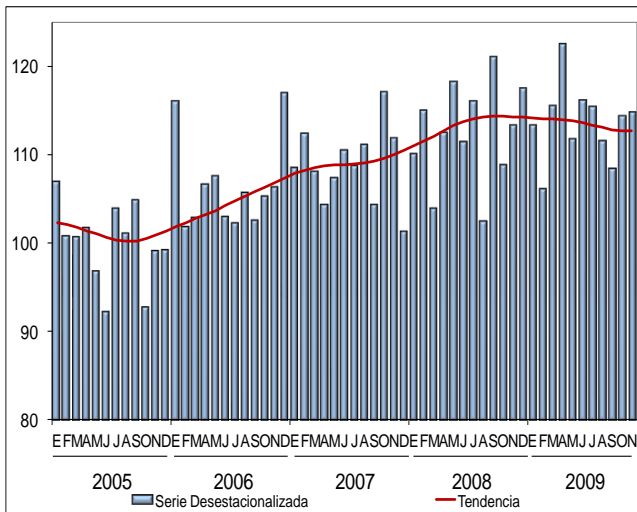

ACTIVIDADES SECUNDARIAS

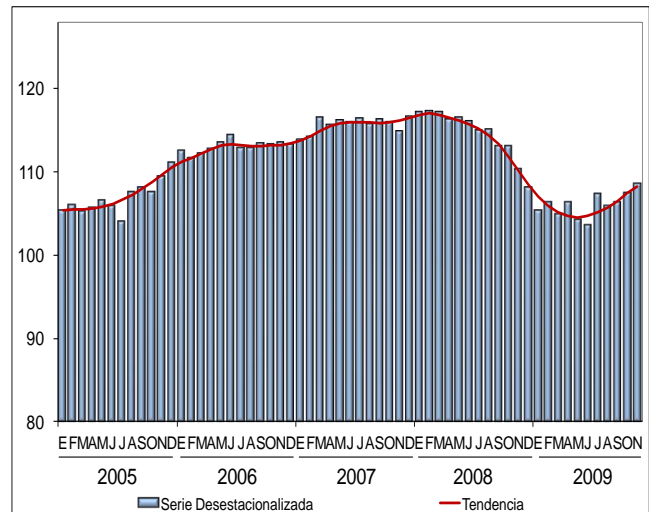



**INSTITUTO NACIONAL
DE ESTADÍSTICA Y GEOGRAFÍA**

COMUNICADO NÚM. 020/10

**27 DE ENERO DE 2010
AGUASCALIENTES, AGS.
PÁGINA 3/6**

ACTIVIDADES TERCIARIAS

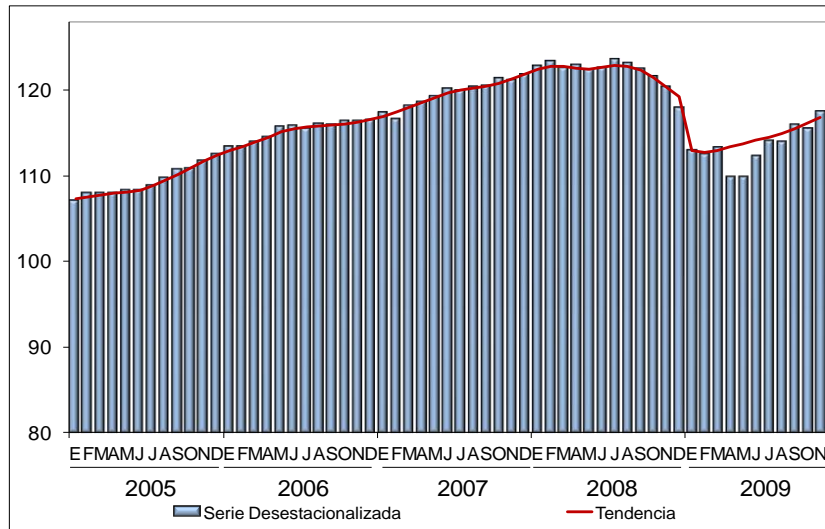

Fuente: INEGI

En su comparación anual, el IGAE disminuyó (-)1.5% en términos reales durante noviembre de 2009 con relación al mismo mes de 2008, como consecuencia de las caídas en dos de sus tres componentes.

Gráfica 3

INDICADOR GLOBAL DE LA ACTIVIDAD ECONÓMICA DURANTE NOVIEMBRE DE 2009
(Variación porcentual anual)

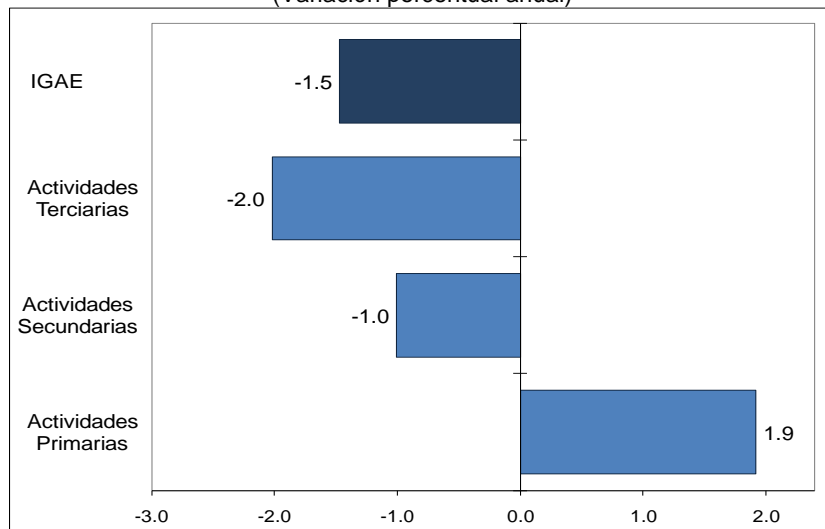

Nota: El IGAE no incluye los subsectores de Aprovechamiento forestal, de Pesca, caza y captura, ni la totalidad de las Actividades Terciarias, por lo que su tasa de crecimiento puede diferir de la que registre el PIB.

Fuente: INEGI.



**INSTITUTO NACIONAL
DE ESTADÍSTICA Y GEOGRAFÍA**

COMUNICADO NÚM. 020/10

**27 DE ENERO DE 2010
AGUASCALIENTES, AGS.
PÁGINA 4/6**

RESULTADOS POR GRUPOS DE ACTIVIDADES

Con información preliminar de SAGARPA, las Actividades Primarias (que incluyen a la Agricultura y Ganadería) crecieron 1.9% a tasa anual en el penúltimo mes de 2009, derivado del avance de la producción Agrícola por la mayor superficie sembrada y cosechada del ciclo otoño-invierno, lo que implicó un incremento en la producción de cultivos como chile verde, uva, tomate rojo, café cereza, tomate verde, nuez, papa, alfalfa y papaya.

En cuanto a la producción de las Actividades Secundarias (Minería; Electricidad, agua y suministro de gas por ductos al consumidor final; Construcción, e Industrias manufactureras), éstas retrocedieron (-)1% en términos reales en el mes en cuestión con relación a igual mes de 2008.

Este resultado refleja el desempeño a la baja en los siguientes subsectores principalmente: Edificación; Extracción de petróleo y gas; Equipo de computación, comunicación, medición y de otros equipos, componentes y accesorios electrónicos; Maquinaria y equipo; Equipo de generación eléctrica y aparatos y accesorios eléctricos, y Productos a base de minerales no metálicos.

Las Actividades Terciarias presentaron una contracción anual de (-)2%, debido al comportamiento desfavorable reportado en los Servicios profesionales, científicos y técnicos; Comercio; Servicios de apoyo a los negocios; Inmobiliarios; de Alojamiento temporal; de Alquiler de bienes muebles; Autotransporte de carga, y Servicios de preparación de alimentos y bebidas, fundamentalmente.

Por el contrario, se elevaron los servicios de “Otras telecomunicaciones”; Industria fílmica y del video, e industria del sonido; Radio y televisión, excepto a través de Internet; de Mensajería y paquetería; Educativos, y Hospitales, básicamente.

El IGAE incorpora información preliminar de distintas actividades económicas como las agropecuarias, industriales, comerciales y algunas de servicios, por lo que debe considerarse como un indicador de tendencia o dirección de la economía mexicana en el corto plazo.



**INSTITUTO NACIONAL
DE ESTADÍSTICA Y GEOGRAFÍA**

COMUNICADO NÚM. 020/10

**27 DE ENERO DE 2010
AGUASCALIENTES, AGS.
PÁGINA 5/6**

NOTA METODOLÓGICA

Para la cuantificación del IGAE se utiliza el mismo esquema conceptual y metodológico que se emplea en el cálculo del Producto Interno Bruto (PIB) trimestral. Así, este indicador se expresa mediante un índice de cantidades de formulación Laspeyres, que tiene su base fija en el año de 2003. Se emplea la clasificación por actividades económicas del Sistema de Clasificación Industrial de América del Norte (SCIAN) y las fuentes básicas de información que cuentan con oportunidad mensual.

Para la elaboración de este indicador se dispone de datos estadísticos provenientes de las Actividades Primarias, Actividades Secundarias o Industriales (Minería; Electricidad, agua y suministro de gas por ductos al consumidor final; Construcción, e Industrias manufactureras), Actividades Terciarias o de Servicios (Comercio; Transportes, correos y almacenamiento; Información en medios masivos; Servicios financieros y de seguros; Servicios inmobiliarios y de alquiler de bienes muebles e intangibles; Servicios profesionales, científicos y técnicos; Servicios de apoyo a los negocios; Servicios educativos; Servicios de salud; Servicios de esparcimiento, culturales, deportivos, y otros servicios recreativos; Servicios de alojamiento temporal y de preparación de alimentos y bebidas; Otros servicios excepto actividades del Gobierno, y Actividades del Gobierno), y los Servicios de intermediación financiera medidos indirectamente.

Sus fuentes de información son:

Encuestas Sectoriales del INEGI: Encuesta Industrial Mensual, Encuesta Mensual sobre Establecimientos Comerciales, Estadística Mensual de la Industria Minero-metalúrgica, la Encuesta Nacional de Empresas Constructoras, Encuesta Mensual de Servicios y datos mensuales sobre estadísticas socio-demográficas.

Instituciones y Organismos Públicos: Sistema de Transporte Colectivo (METRO); Caminos y Puentes Federales de Ingresos y Servicios Conexos (CAPUFE); Comisión Federal de Electricidad (CFE); Comisión Reguladora de Energía (CRE); Instituto de Seguridad y Servicios Sociales de los Trabajadores del Estado (ISSSTE); Instituto Mexicano del Seguro Social (IMSS); Banco de México (BANXICO); Servicio Postal Mexicano (SEPOMEX); Petróleos Mexicanos (PEMEX); Secretaría de Comunicaciones y Transportes (SCT); Secretaría de Agricultura, Ganadería, Desarrollo Rural, Pesca y Alimentación (SAGARPA); Secretaría de Hacienda y Crédito Público (SHCP); Secretaría de Salud (SS), y Secretaría de Turismo (SECTUR), entre otros.

COMUNICACIÓN SOCIAL



**INSTITUTO NACIONAL
DE ESTADÍSTICA Y GEOGRAFÍA**

COMUNICADO NÚM. 020/10

**27 DE ENERO DE 2010
AGUASCALIENTES, AGS.
PÁGINA 6/6**

Otras Empresas y Organismos: Teléfonos de México, S.A.B. de C.V. (TELMEX); Radio Móvil Dipsa, S.A. de C.V. (TELCEL); Axtel, S. A. B. de C. V. (AVANTEL); Grupo IUSACELL S.A. de C.V.; Aeropuertos y Servicios Auxiliares (ASA); Servicios a la Navegación en el Espacio Aéreo Mexicano (SENEAM); Compañía Mexicana de Aviación, S.A. de C.V. (MEXICANA); Aerovías de México, S.A. de C.V. (AEROMEXICO); Transportes Aeromar, S.A. de C.V.; Servicios Aéreos Litoral, S.A. de C.V. (AEROLITORAL); Almacenadora Sur, S.A. de C.V.; Almacenadora Centro Occidente, S.A.; Asociación Mexicana de la Industria Automotriz, A.C. (AMIA); Asociación Nacional de Productores de Autobuses, Camiones y Tractocamiones, A.C. (ANPACT); Cementos Mexicanos, S.A. de C.V. (CEMEX), y Asociación Mexicana de Instituciones de Seguros (AMIS), así como otras empresas de servicios privados.

La información contenida en este comunicado es generada por el INEGI con base en los indicadores de corto plazo del Sistema de Cuentas Nacionales de México y se da a conocer en la fecha establecida en el Calendario de Difusión de Información de Coyuntura.

La serie del IGAE, así como las cifras desestacionalizadas podrán ser consultadas en el Banco de Información Económica (BIE) de la página www.inegi.org.mx del Instituto en Internet.

* * * * *

Del 31 de mayo al 25 de junio el INEGI levantará el



**En el año 2010 visitaremos tu vivienda
¡Prepara tus respuestas!**

COMUNICACIÓN SOCIAL