



**INSTITUTO NACIONAL
DE ESTADÍSTICA Y GEOGRAFÍA**

COMUNICADO NÚM. 065/10

**25 DE FEBRERO DE 2010
AGUASCALIENTES, AGS.
PÁGINA 1/7**

INDICADORES OPORTUNOS DE OCUPACIÓN Y EMPLEO CIFRAS PRELIMINARES DURANTE ENERO DE 2010

- El INEGI informa sobre los principales resultados de la Encuesta Nacional de Ocupación y Empleo (ENOE) para enero de 2010, los cuales indican que 58.3% de la población de 14 años y más en el país se encontraba disponible para producir bienes o servicios (económicamente activa); el restante 41.7% se ubicó en la población no económicamente activa.
- De la Población Económicamente Activa (PEA) 94.13% estuvo ocupada en el mes de referencia, sin embargo a su interior se manifiesta un subuniverso de casos que declaró tener necesidad y disponibilidad para trabajar más horas, razón por la cual a este subconjunto se les denomina subocupados. Eliminando el efecto estacional, en el primer mes del presente año éstos representaron el 10.07% de la población ocupada, lo que significó un incremento de 0.93 puntos porcentuales respecto al mes inmediato anterior.
- Con datos desestacionalizados, en el mes en cuestión la tasa de desocupación (TD) a nivel nacional fue de 5.56% respecto a la PEA, tasa superior a la de diciembre del año pasado en 0.11 puntos porcentuales.
- La comparación anual muestra un aumento tanto en la tasa de desocupación como en la de subocupación durante enero de este año con relación al mismo mes de un año antes (5.87% vs 5.00% y 9.83% vs 7.52%, respectivamente).

Con base en la Encuesta Nacional de Ocupación y Empleo (ENOE) que levanta el INEGI en todo el país, a continuación se presentan los resultados preliminares más relevantes sobre la ocupación y el empleo durante enero de 2010.

Composición de la población de 14 años y más

En el esquema ENOE se considera a la población en edad de trabajar como aquella de catorce años en adelante, de acuerdo con la Ley Federal del Trabajo.

COMUNICACIÓN SOCIAL

Bajo este esquema, los datos preliminares indican que 58.3% de la población de 14 años y más es económicamente activa (está ocupada o busca estarlo), mientras que 41.7% se dedica al hogar, estudia, está jubilado o pensionado, tiene impedimentos personales o lleva a cabo otras actividades (población no económicamente activa).

Características de la población ocupada

La población ocupada alcanzó 94.13% de la PEA en el primer mes de este año. Del total de ocupados, el 66.1% opera como trabajador subordinado y remunerado ocupando una plaza o puesto de trabajo, 4.8% son patrones o empleadores, un 22.7% trabaja de manera independiente o por su cuenta sin contratar empleados y finalmente un 6.4% opera en los negocios o en las parcelas familiares, contribuyendo de manera directa a los procesos productivos pero sin un acuerdo de remuneración monetaria.

En el ámbito urbano de alta densidad de población, conformado por 32 ciudades de más de 100 mil habitantes, el trabajo subordinado y remunerado representa un 73.3% de la ocupación total, es decir 7.2 puntos porcentuales más que a nivel nacional.

Gráfica 1
POBLACIÓN OCUPADA SEGÚN SU POSICIÓN DURANTE ENERO DE 2010
 (Porcentaje)

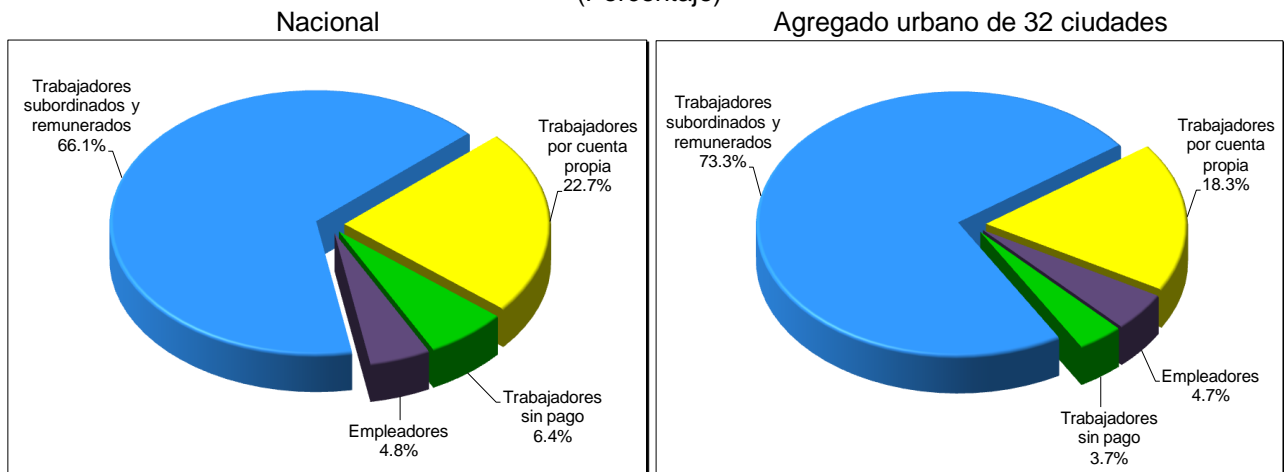

Fuente: INEGI.

La población ocupada por sector de actividad se distribuyó de la siguiente manera: en los servicios se concentró 41.1% del total, en el comercio 21.1%, en la industria manufacturera 15.3%, en las actividades agropecuarias 12.1%, en la construcción 8.9%, en “otras actividades económicas” (que incluyen la minería, electricidad, agua y suministro de gas) 0.8% y el restante 0.7% no especificó su actividad.

Indicadores de la población desocupada

A nivel nacional, la tasa de desocupación (TD) fue de 5.87% de la PEA en el primer mes de 2010, porcentaje superior al que se registró en igual mes de un año antes, cuando se situó en 5.00 por ciento.

Gráfica 2
TASA DE DESOCUPACIÓN NACIONAL A ENERO DE 2010
(Porcentaje de la PEA)

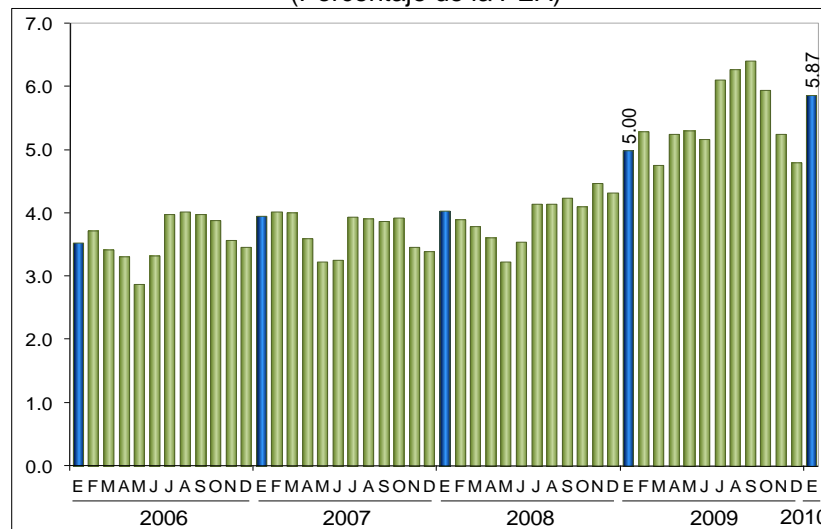

Fuente: INEGI.

Por sexo, la TD en los hombres aumentó de 4.84% a 6.16% y la de las mujeres avanzó de 5.26% a 5.41% de enero de 2009 a igual mes del presente año.

En el mes que se reporta, un 25.3% de los desocupados no completó los estudios de secundaria, en tanto que los de mayor nivel de instrucción representaron al 74.7 por ciento. Las cifras para la situación de subocupación son de 41.9% y de 58.1% respectivamente.

Las cifras desestacionalizadas muestran que en el primer mes de 2010 la TD alcanzó 5.56% de la PEA, nivel superior al del mes previo (5.45%).

Gráfica 3
CIFRAS DESESTACIONALIZADAS Y TENDENCIA
TASA DE DESOCUPACIÓN NACIONAL A ENERO DE 2010
(Porcentaje de la PEA)

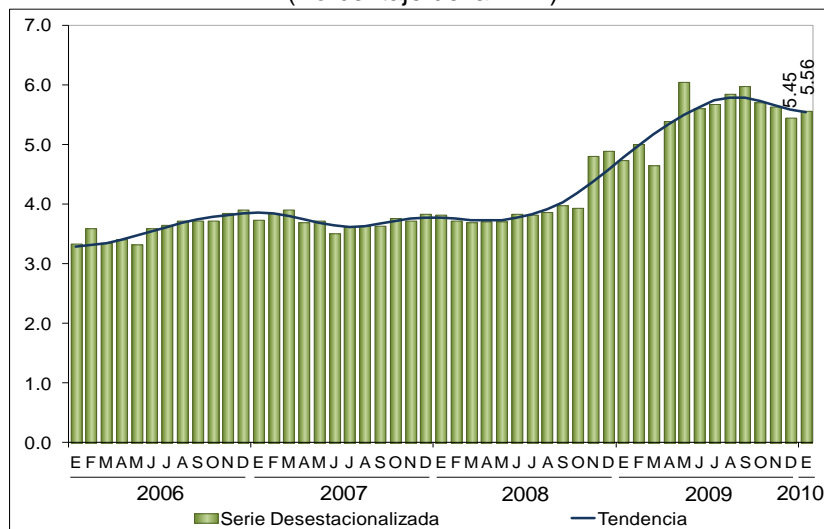

Fuente: INEGI.

En particular, al considerar solamente el conjunto de 32 principales áreas urbanas del país, la desocupación en este ámbito significó 7.13% de la PEA en el mes que se reporta, 1.04 puntos por arriba de la tasa observada en enero de 2009. Con base en cifras desestacionalizadas, la TD aumentó 0.73 puntos porcentuales con relación a la de diciembre del año pasado.

Indicadores de la población subocupada

La información preliminar de la ENOE durante enero de 2010 señala que la población subocupada, esto es, la que declaró tener necesidad y disponibilidad para trabajar más horas representó 9.3% de la PEA y 9.8% de la población ocupada. Estas proporciones son más altas que las del mismo mes de un año antes, cuando se ubicaron en 7.1% y 7.5%, respectivamente.

Más hombres que mujeres presentaron características de subocupación en el primer mes de 2010 correspondiendo a esta categoría el 10.9% de la población ocupada masculina frente al 8.1% de la femenina.

De acuerdo con cifras desestacionalizadas, este indicador presentó un crecimiento de 0.93 puntos porcentuales en el primer mes de 2010 respecto al mes inmediato anterior.

Gráfica 4
POBLACIÓN SUBOCUPADA A ENERO DE 2010
(Porcentaje de la población ocupada)

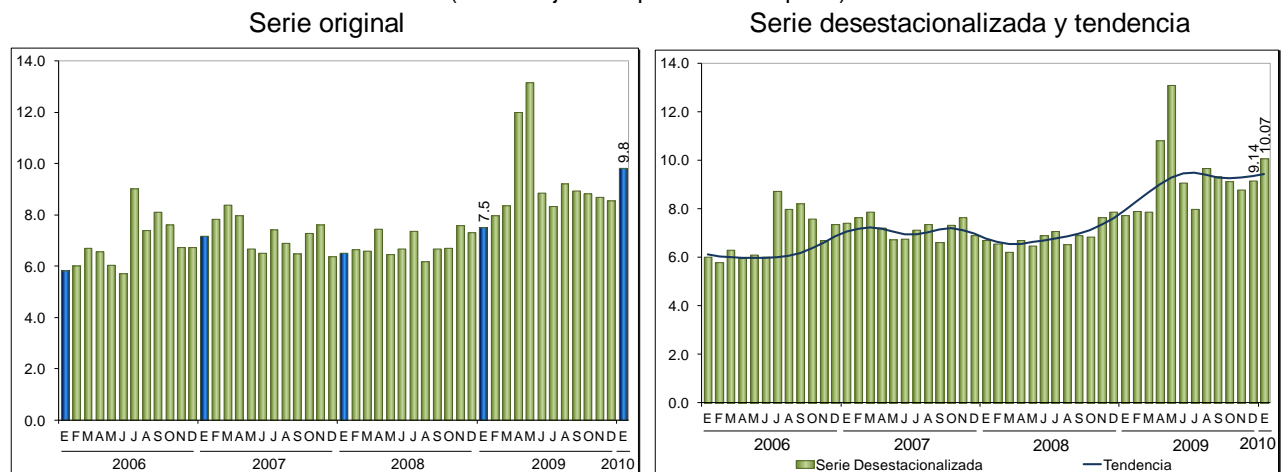

Fuente: INEGI.

Aspectos metodológicos

La Encuesta Nacional de Ocupación y Empleo (ENOE) se aplica a los miembros del hogar de una vivienda seleccionada por medio de técnicas de muestreo.

El esquema de muestreo es probabilístico, bietápico, estratificado y por conglomerados; tiene como unidad última de selección las viviendas particulares y como unidad de observación a las personas.

Una vez que una vivienda ha sido seleccionada se le vuelve a visitar cada tres meses hasta completar un total de cinco visitas. Llegado a este punto todo el grupo de viviendas que completó ese ciclo es sustituido por otro grupo que inicia su propio ciclo. A estos grupos de viviendas según el número de visitas que han tenido se les denomina paneles de muestra y en cada momento en campo hay cinco paneles, es decir cinco grupos de viviendas que se encuentran por entrar ya sea en su primera, segunda, tercera, cuarta o quinta visita. Así, siempre hay una quinta parte de la muestra que es totalmente nueva en tanto que las otras cuatro quintas partes ya habían sido visitadas tres meses atrás. Este esquema permite darle a la muestra una combinación de estabilidad y renovación al tiempo que

favorece a los investigadores especializados tanto en la temática laboral como demográfica rastrear los cambios que han tenido los hogares a lo largo del tiempo que permanecieron en la muestra (estudios longitudinales).

El hecho de que cada vivienda tenga una probabilidad de selección se traduce en que todos sus residentes son representativos de otros muchos en su área de residencia (dominio de muestra) tanto en sus características sociodemográficas como socioeconómicas, de modo que los resultados obtenidos se generalizan para toda la población que representan, lo cual se hace mediante los denominados factores de expansión, que son el inverso de las probabilidades de selección de las viviendas. Cada factor de expansión toma pues en cuenta el estrato socioeconómico y el ámbito geográfico que corresponde a la vivienda seleccionada.

Cabe señalar que los factores de expansión se corrigen por el porcentaje de viviendas habitadas y seleccionadas en muestra, más las seleccionadas pero no entrevistadas ya sea por rechazo o por no encontrarse nadie al momento de la visita. Además, para asegurar que se obtenga la población total, los factores de expansión ajustados por la no respuesta se corrigen por la proyección de población acordada por un grupo colegiado conformado por expertos demógrafos del Consejo Nacional de Población, el Colegio de México y el INEGI.

La encuesta está diseñada para dar resultados a nivel nacional y el agregado de 32 áreas urbanas para cada trimestre del año. También permite que el nivel nacional pueda desagregarse en cuatro dominios: I) localidades de 100 000 y más habitantes, II) de 15 000 a 99 999 habitantes, III) de 2 500 a 14 999 habitantes y IV) menos de 2 500 habitantes. A su vez, en cada trimestre se acumula un número suficiente de viviendas (120,260) para tener representatividad por entidad federativa, en tanto que el agregado de 32 áreas urbanas puede arrojar datos para cada una de ellas. Como preliminar de la información trimestral se proporciona asimismo información mensual con un tercio de la muestra; ese tercio no permite la desagregación arriba descrita para el trimestre pero sí garantiza tener, para cualquier mes transcurrido, el dato nacional y el del agregado de 32 áreas urbanas, de modo que puedan contrastarse para uno y otro ámbito (nacional y urbano) los niveles que respectivamente presentan la desocupación y la subocupación. En el calendario de difusión del INEGI -disponible en su página de Internet- se indica en qué fecha será proporcionada la información correspondiente a un mes de levantamiento y en qué otra la información de un trimestre, más abundante y a detalle.

En el plano conceptual, la ENOE toma en cuenta los criterios que la Organización para la Cooperación y el Desarrollo Económico (OCDE) propone dentro del marco general de la Organización Internacional del Trabajo (OIT), lo que permite delimitar con mayor claridad a la población ocupada y a la desocupada, además de facilitar la comparabilidad internacional de las cifras de ocupación y empleo. La ENOE asimismo incorpora el marco conceptual de la OIT y las recomendaciones del Grupo de Delhi relativas a la medición de la ocupación en el Sector Informal. La encuesta está diseñada para identificar sin confundir los conceptos de desocupación, subocupación e informalidad, así como también para tomar en cuenta y darles un lugar específico a aquellas otras personas que no presionan activamente en el mercado laboral porque ellas mismas consideran que ya no tienen oportunidad alguna de competir en él (mujeres que por dedicarse al hogar no han acumulado experiencia laboral, personas maduras y de la tercera edad, etc.).

A lo anterior se añade el que el diseño de la ENOE está enfocado a proporcionar abundantes elementos para caracterizar la calidad de la ocupación en México al considerarse que este aspecto es analíticamente tan relevante como el de la desocupación misma o cualquier otro fenómeno de desequilibrio entre oferta y demanda de trabajo. No menos importante es que el diseño de la encuesta ha abierto más posibilidades para el enfoque de género relativo tanto al ámbito del trabajo como a la marginación con respecto a dicho ámbito.

La información contenida en este comunicado es generada por el INEGI y se da a conocer en la fecha establecida en su Calendario de Difusión de Información de Coyuntura.

Las cifras aquí mencionadas podrán ser consultadas en la página www.inegi.org.mx del Instituto en Internet.

* * * * *

Del 31 de mayo al 25 de junio el INEGI levantará el



**El Censo visitará tu vivienda, recibe a los
entrevistadores y participa.**

COMUNICACIÓN SOCIAL