



PRODUCTO INTERNO BRUTO EN MÉXICO DURANTE EL CUARTO TRIMESTRE DE 2009

- El INEGI informa que el Producto Interno Bruto (PIB) aumentó 2.03% con cifras desestacionalizadas durante el periodo octubre-diciembre de 2009¹ respecto al trimestre inmediato anterior.
- Por componentes, las Actividades Primarias crecieron 0.93%, las Secundarias 3.05% y las Terciarias lo hicieron en 1.00%, en el cuarto trimestre de 2009 con relación al precedente.
- En su comparación anual y con cifras originales, el PIB disminuyó (-)2.3% en el lapso octubre-diciembre del año pasado frente a igual trimestre de 2008, producto de las caídas en las Actividades Terciarias y Secundarias.
- El PIB de las Actividades Primarias avanzó 2.1% en términos reales durante el trimestre octubre-diciembre 2009 en comparación con igual lapso de 2008, como consecuencia del ascenso registrado en la agricultura y la ganadería.
- Las Actividades Secundarias se contrajeron (-)1.9% anual en el trimestre en cuestión, resultado de los decrementos en dos de sus cuatro sectores: la construcción se redujo (-)7% y las industrias manufactureras en (-)1.4%; mientras que la electricidad, agua y suministro de gas por ductos al consumidor final se incrementó 3.2% y la minería 1.4 por ciento.
- Por lo que toca al PIB de las Actividades Terciarias, éstas se redujeron (-)2.9% a tasa anual en el trimestre de referencia. Destacan los descensos del comercio; los servicios profesionales, científicos y técnicos; los inmobiliarios y de alquiler de bienes muebles e intangibles; de apoyo a los negocios y manejo de desechos y servicios de remediación, y los de alojamiento temporal y de preparación de alimentos y bebidas, principalmente.
- Durante 2009, el PIB presentó una variación anual de (-)6.5% respecto al 2008.

El Instituto Nacional de Estadística y Geografía informa que con cifras desestacionalizadas el Producto Interno Bruto (PIB) aumentó 2.03% durante el cuarto trimestre de 2009 respecto al trimestre inmediato anterior.

¹ Para conocer el dato de la actividad económica del país en el tercer mes del trimestre octubre-diciembre de 2009, se sugiere consultar el comunicado de prensa sobre el Indicador Global de la Actividad Económica que se dio a conocer paralelamente a este comunicado.



Gráfica 1
CIFRAS DESESTACIONALIZADAS Y TENDENCIA DEL PRODUCTO INTERNO BRUTO
AL CUARTO TRIMESTRE DE 2009
(Millones de pesos a precios de 2003)

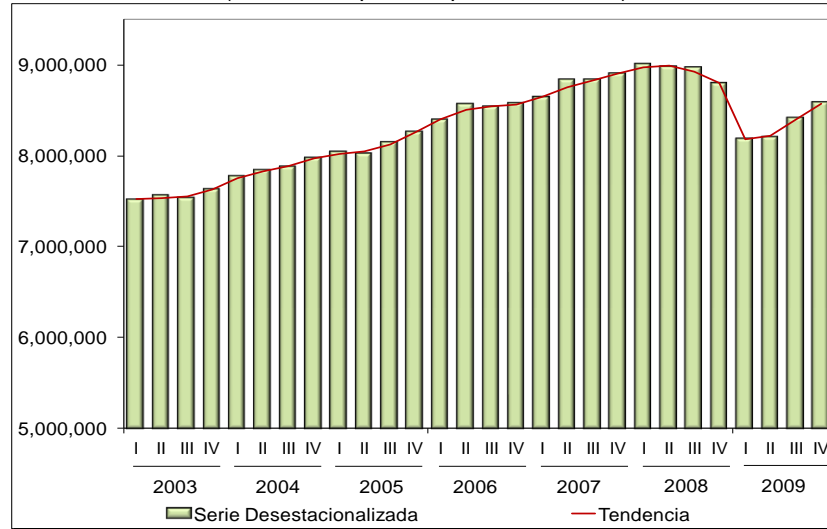

Fuente: INEGI.

Por actividades económicas, las cifras desestacionalizadas muestran que las Actividades Secundarias reportaron un incremento de 3.05% en el trimestre octubre-diciembre de 2009; las Terciarias 1.00%, y las Actividades Primarias de 0.93% con relación al trimestre previo.

Gráfica 2
CIFRAS DESESTACIONALIZADAS Y TENDENCIAS DE LOS
COMPONENTES DEL PIB AL CUARTO TRIMESTRE DE 2009
(Millones de pesos a precios de 2003)

ACTIVIDADES PRIMARIAS

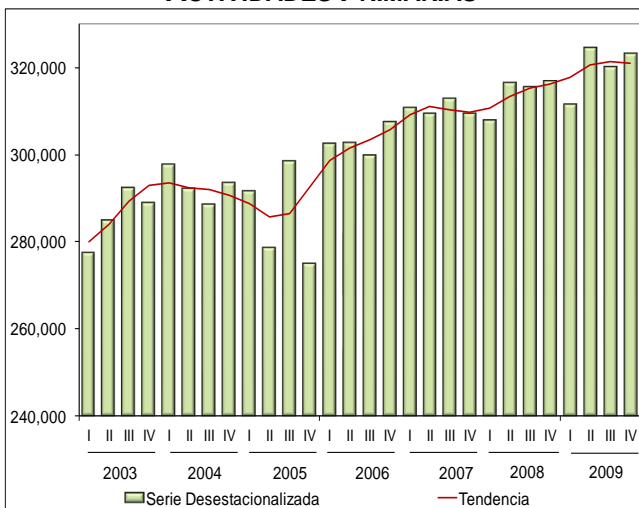

ACTIVIDADES SECUNDARIAS

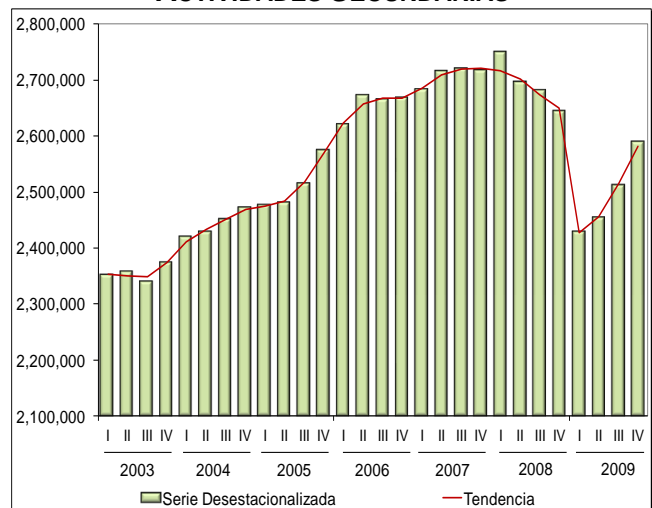



ACTIVIDADES TERCIARIAS

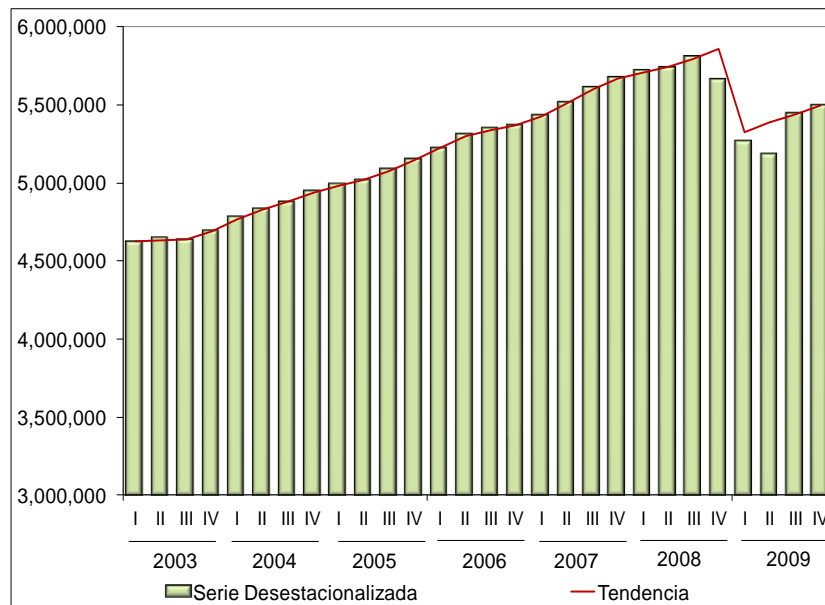

Fuente: INEGI

En su comparación anual, el PIB se redujo (-)2.3% en términos reales y a tasa anual durante el cuarto trimestre de 2009. Dicho retroceso se originó por el comportamiento a la baja de las Actividades Terciarias y Secundarias.

**PRODUCTO INTERNO BRUTO POR GRUPOS DE ACTIVIDADES ECONÓMICAS
AL CUARTO TRIMESTRE DE 2009**

(Variación porcentual real respecto al mismo periodo del año anterior)

Denominación	Trimestre				Anual
	1er. ^{tr/}	2do. ^{tr/}	3er. ^{tr/}	4to.	
PIB Total	(-) 7.9	(-) 10.0	(-) 6.1	(-) 2.3	(-) 6.5
Actividades Primarias	0.1	3.4	1.3	2.1	1.8
Actividades Secundarias	(-) 9.6	(-) 11.1	(-) 6.3	(-) 1.9	(-) 7.3
Actividades Terciarias	(-) 7.3	(-) 10.2	(-) 6.2	(-) 2.9	(-) 6.6

^{tr/} Cifras revisadas.

Fuente: INEGI.



Gráfica 3

PRODUCTO INTERNO BRUTO AL CUARTO TRIMESTRE DE 2009

(Variación porcentual real respecto al mismo trimestre del año anterior)

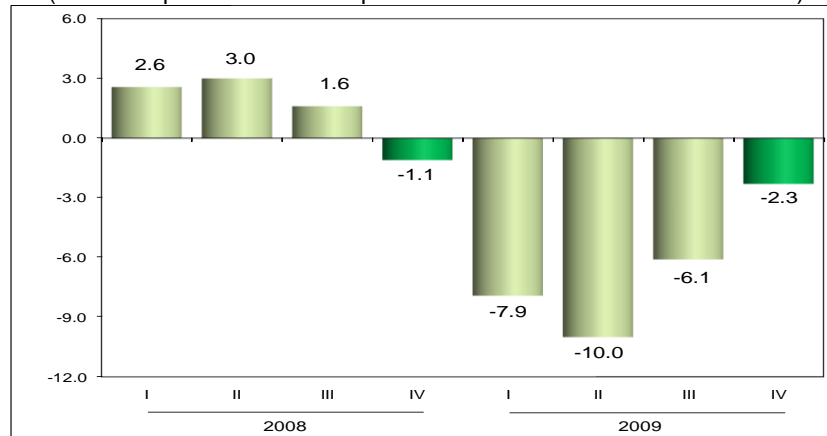

Fuente: INEGI.

PIB de las Actividades Terciarias

El PIB de las Actividades Terciarias disminuyó en (-)2.9% a tasa anual durante el cuarto trimestre de 2009. Destacó por su contribución a dicho decremento el PIB del comercio, con una contracción anual de (-)3.6%; el de los servicios profesionales, científicos y técnicos (-)8.8%; el de servicios inmobiliarios y de alquiler de bienes muebles e intangibles (-)2.6%; el de apoyo a los negocios y manejo de desechos y servicios de remediación (-)6.5%; el de alojamiento temporal y de preparación de alimentos y bebidas (-)5.1%, y el de transportes, correos y almacenamiento con una variación de (-)1%, entre otros.

Gráfica 4

PIB DE LAS ACTIVIDADES TERCIARIAS AL CUARTO TRIMESTRE DE 2009

(Variación porcentual real respecto al mismo trimestre del año anterior)

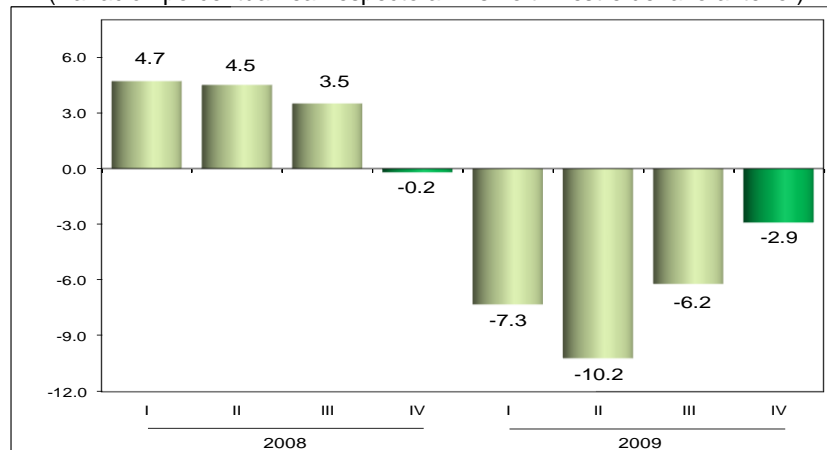

Fuente: INEGI.

PIB de las Actividades Secundarias

Estas actividades (integradas por la minería; electricidad, agua y suministro de gas por ductos al consumidor final; construcción, e industrias manufactureras) registraron una disminución a tasa anual de (-)1.9% en el trimestre octubre-diciembre de 2009, derivado de las caídas en dos de sus cuatro sectores: el de la construcción se contrajo (-)7% y el de las industrias manufactureras en (-)1.4%; mientras que el de la electricidad, agua y suministro de gas por ductos al consumidor final aumentó 3.2% y el de la minería creció en 1.4% (la no petrolera aumentó 26.7%, mientras que la petrolera retrocedió (-)4.1%), en el trimestre en cuestión.

Gráfica 5
PIB DE LAS ACTIVIDADES SECUNDARIAS AL CUARTO TRIMESTRE DE 2009
(Variación porcentual real respecto al mismo trimestre del año anterior)

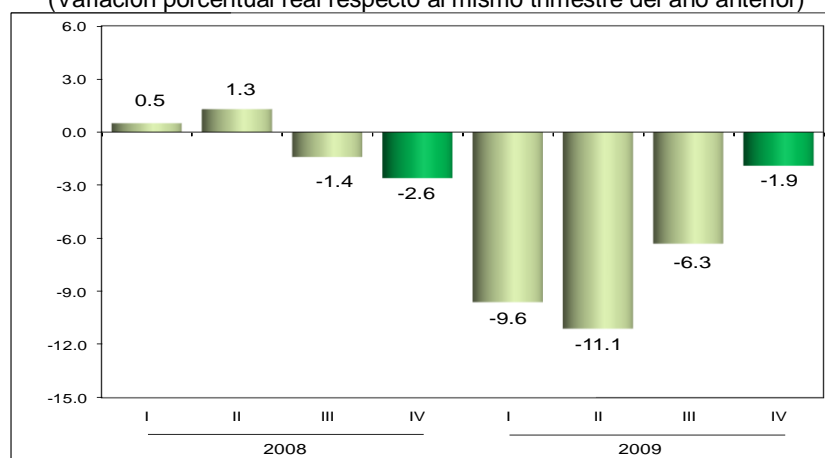

Fuente: INEGI.

Al interior de las industrias manufactureras se redujo la producción de 13 de los 21 subsectores que las componen. Sobresalen los descensos de la fabricación de prendas de vestir; productos metálicos; maquinaria y equipo; productos a base de minerales no metálicos; equipo de generación eléctrica y aparatos y accesorios eléctricos; industrias metálicas básicas; equipo de computación, comunicación, medición y de otros equipos, componentes y accesorios electrónicos; impresión e industrias conexas; industria de la madera; equipo de transporte, y “otras industrias manufactureras”.

PIB de las Actividades Primarias

Con base en cifras preliminares de SAGARPA, el PIB de las Actividades Primarias (que incluyen al sector agricultura, ganadería, aprovechamiento forestal, pesca y caza) observó un incremento de 2.1% en términos reales y a tasa anual en el trimestre octubre-diciembre de 2009, debido al avance de la agricultura, la cual presentó una alza en la superficie sembrada y cosechada del ciclo otoño-invierno,



reflejándose en una mayor producción de cultivos como caña de azúcar, chile verde, nuez, café cereza, tomate rojo y alfalfa verde. Asimismo, se incrementó la ganadería.

Gráfica 6
PIB DE LAS ACTIVIDADES PRIMARIAS AL CUARTO TRIMESTRE DE 2009
(Variación porcentual real respecto al mismo trimestre del año anterior)

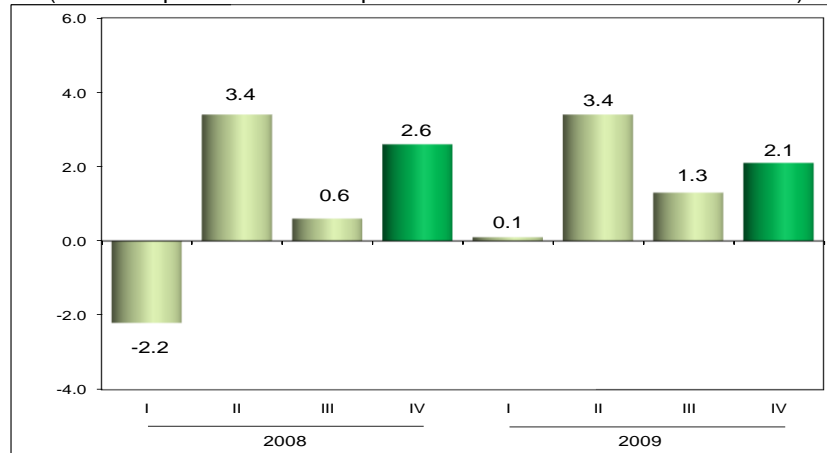

Fuente: INEGI.

Resultados durante 2009

La economía del país, medida por el Producto Interno Bruto, registró una variación anual de (-)6.5% durante el año pasado. Por grandes grupos de actividades, el PIB de las Secundarias mostró una reducción de (-)7.3% y el de las Terciarias de (-)6.6%; en tanto que el de las Actividades Primarias aumentó 1.8%, en el lapso en cuestión.

Gráfica 7
PRODUCTO INTERNO BRUTO ANUAL 2005-2009
(Variación porcentual real respecto al año anterior)

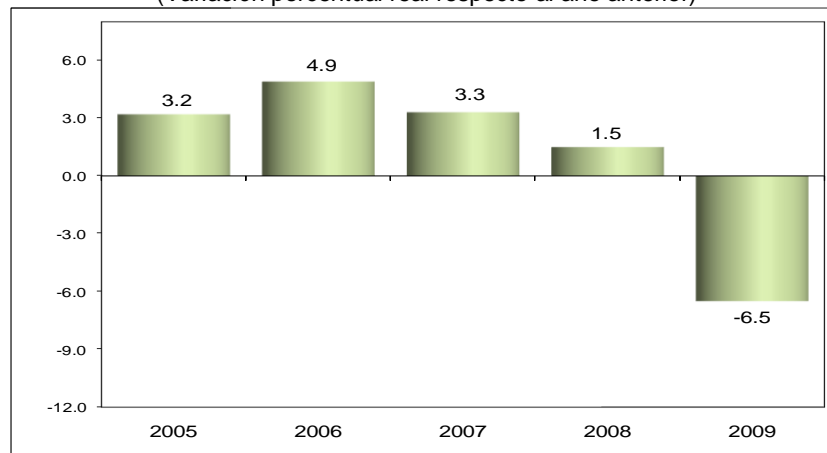

Fuente: INEGI.



**INSTITUTO NACIONAL
DE ESTADÍSTICA Y GEOGRAFÍA**

COMUNICADO NÚM. 059/10

**22 DE FEBRERO DE 2010
AGUASCALIENTES, AGS.
PÁGINA 7/9**

Nota al usuario

Como parte del proceso normal de revisión de las cifras publicadas cuando se elaboran los cálculos del cuarto trimestre del año, se realizó la incorporación de la última información estadística básica disponible y la conciliación de los cálculos mensuales y trimestrales con los anuales de las Cuentas de Bienes y Servicios del Sistema de Cuentas Nacionales de México. Las revisiones se efectuaron particularmente desde el año 2006.

Nota Metodológica

Para el cálculo del PIB Trimestral a precios constantes se utiliza el mismo esquema conceptual y metodológico que se emplea en el cálculo de las Cuentas de Bienes y Servicios del Sistema de Cuentas Nacionales de México (SCNM). Éste se obtiene a partir de la elaboración de índices mensuales y trimestrales -de volumen físico de la producción- de formulación Laspeyres, que tienen su base fija en el año de 2003.

Se aplican los criterios de clasificación de las actividades económicas del Sistema de Clasificación Industrial de América del Norte (SCIAN) 2002, que sirven para ordenar también la información estadística básica que cuenta con oportunidad mensual. Para el proceso de agregación de las clases a los subsectores de actividad económica se procede a obtener subtotales por subsector con las 668 clases medidas de un total de 737, con las que se obtienen valores representativos de los subsectores de actividad que se alinean a los valores anuales por técnica Denton, infiriéndose de esta forma la evolución probable de las clases que, por no contar con información de corte trimestral y por su mínima importancia relativa, no son directamente medidas. Así, la cobertura alcanzada para el PIB trimestral es de 93.7 por ciento.

Los datos corresponden al total de la economía, así como para cada uno de los 20 sectores que la componen: Agricultura, ganadería, aprovechamiento forestal, pesca y caza; Minería; Electricidad, agua y suministro de gas por ductos al consumidor final; Construcción; Industrias manufactureras; Comercio; Transportes, correos y almacenamiento; Información en medios masivos; Servicios financieros y de seguros; Servicios inmobiliarios y de alquiler de bienes muebles e intangibles; Servicios profesionales, científicos y técnicos; Dirección de corporativos y empresas; Servicios de apoyo a los negocios y manejo de desechos y servicios de remediación; Servicios educativos; Servicios de salud y de asistencia social; Servicios de esparcimiento culturales y deportivos, y otros servicios recreativos; Servicios de alojamiento temporal y de preparación de alimentos y bebidas; Otros servicios excepto actividades del Gobierno; Actividades del Gobierno, y los Servicios de intermediación financiera medidos indirectamente. Adicionalmente, se incluye la información correspondiente a los tres grandes grupos de actividades: Primarias, Secundarias y Terciarias, que conjuntan a dichos sectores.



**INSTITUTO NACIONAL
DE ESTADÍSTICA Y GEOGRAFÍA**

COMUNICADO NÚM. 059/10

**22 DE FEBRERO DE 2010
AGUASCALIENTES, AGS.
PÁGINA 8/9**

Cabe señalar que en la Agricultura los niveles registrados difieren de los obtenidos mediante el cálculo anual del Sistema de Cuentas Nacionales de México, debido a que en este último se cuantifica la producción del “año agrícola”, mientras que trimestralmente se mide el valor agregado en cada uno de los trimestres comprendidos en un año calendario.

Los datos de cada trimestre se presentan en millones de pesos en términos anualizados, es decir multiplicados por cuatro, con objeto de expresar el nivel que alcanzaría la economía del país o cualquier sector económico, si en el resto del año se mantuvieran las condiciones observadas en el trimestre en estudio.

Las principales fuentes de información para el cálculo del PIB trimestral son:

Encuestas Sectoriales del INEGI: Encuesta Industrial Mensual, Encuesta Mensual sobre Establecimientos Comerciales, Estadística de la Industria Minerometalúrgica, Encuesta Nacional de Empresas Constructoras, Encuesta Mensual de Servicios y datos sobre estadísticas socio-demográficas.

Instituciones y Organismos Públicos: Sistema de Transporte Colectivo (METRO), Metrorrey, Caminos y Puentes Federales de Ingresos y Servicios Conexos (CAPUFE), Aeropuertos y Servicios Auxiliares (ASA), Comisión Federal de Electricidad (CFE), Comisión Reguladora de Energía (CRE), Banco de México (BANXICO), Comisión Nacional Bancaria y de Valores (CNBV), Instituto de Seguridad y Servicios Sociales de los Trabajadores del Estado (ISSSTE), Instituto Mexicano del Seguro Social (IMSS), Petróleos Mexicanos (PEMEX), Secretaría de Comunicaciones y Transportes (SCT), Servicios a la Navegación en el Espacio Aéreo Mexicano (SENEAM), Servicio Postal Mexicano (SEPOMEX), Telecomunicaciones de México (TELECOMM), Comisión Federal de Telecomunicaciones (COFETEL), Instituto Federal Electoral (IFE), Secretaría de Agricultura, Ganadería, Desarrollo Rural, Pesca y Alimentación (SAGARPA), Comisión Nacional de Acuacultura y Pesca (CONAPESCA), Secretaría de Hacienda y Crédito Público (SHCP), Secretaría de Salud (SS), Secretaría de Turismo (SECTUR), Secretaría de Educación Pública (SEP), Secretaría de Gobernación (SG) y Secretarías de Salud de los Gobiernos de los Estados, entre otros.

Otras Empresas y Organismos: Teléfonos de México, S. A. B. de C. V. (TELMEX); Radio Móvil Dipsa, S. A. de C. V. (TELCEL); Axtel, S. A. B. de C. V. (AVANTEL); Grupo IUSACELL S. A. de C. V.; Satélites Mexicanos, S. A. de C. V. (SATMEX); Global Telecomunicaciones S. A. de C. V.; Compañía Mexicana de Aviación, S. A. de C. V. (MEXICANA); Aerovías de México, S. A. de C. V. (AEROMEXICO); Transportes Aeromar, S. A. de C. V.; Servicios Aéreos Litoral, S. A. de C. V. (AEROLITORAL); Aéreo California, S. A. de C. V.; Click, S. A. de C. V.; Consorcio Aviaxsa, S. A. de C. V.; Líneas Aéreas Azteca S. A. de C. V.; Almacenadora Sur, S. A. de C. V.; Almacenadora Mercader, S. A.; DHL Mensajería Internacional S. A. de



**INSTITUTO NACIONAL
DE ESTADÍSTICA Y GEOGRAFÍA**

COMUNICADO NÚM. 059/10

**22 DE FEBRERO DE 2010
AGUASCALIENTES, AGS.
PÁGINA 9/9**

C. V; Estafeta Mexicana FDI, S. A. de C. V; Federal Express, S. A. de C. V; Asociación Mexicana de la Industria Automotriz, A. C. (AMIA); Asociación Nacional de Productores de Autobuses, Camiones y Tractocamiones, A. C. (ANPACT); así como de otras empresas de servicios privados.

Es importante destacar que la gran mayoría de las series económicas se ven afectadas por factores estacionales. Éstos son efectos periódicos que se repiten cada año y cuyas causas pueden considerarse ajenas a la naturaleza económica de las series, como son las festividades, el hecho de que algunos meses tienen más días que otros, los periodos de vacaciones escolares, el efecto del clima en las diferentes estaciones del año, y otras fluctuaciones estacionales como, por ejemplo, la elevada producción de juguetes en los meses previos a la Navidad provocada por la expectativa de mayores ventas en diciembre.

En este sentido, la desestacionalización o ajuste estacional de series económicas consiste en remover estas influencias intra- anuales periódicas, debido a que su presencia dificulta diagnosticar o describir el comportamiento de una serie económica al no poder comparar adecuadamente un determinado mes con el inmediato anterior. Analizar la serie desestacionalizada ayuda a realizar un mejor diagnóstico y pronóstico de la evolución de la misma, ya que facilita la identificación de la posible dirección de los movimientos que pudiera tener la variable en cuestión, en el corto plazo. Cabe señalar que la serie desestacionalizada del total del Producto Interno Bruto se calcula de manera independiente a la de sus componentes.

La información contenida en este comunicado es generada por el INEGI y se da a conocer en la fecha establecida en el Calendario de Difusión de Información de Coyuntura.

La serie del PIB, así como las cifras desestacionalizadas podrán ser consultadas en el Banco de Información Económica (BIE) de la página www.inegi.org.mx del Instituto en Internet.

* * * * *

Del 31 de mayo al 25 de junio el INEGI levantará el



**El Censo visitará tu vivienda, recibe a los
entrevistadores y participa.**

COMUNICACIÓN SOCIAL