



Compendio de información geográfica municipal 2010

San Pablo del Monte

Tlaxcala



INSTITUTO NACIONAL
DE ESTADÍSTICA Y GEOGRAFÍA

Compendio de información geográfica municipal de los Estados Unidos Mexicanos San Pablo del Monte, Tlaxcala clave geoestadística 29025

| Ubicación geográfica | Coordenadas y altitud | Colindancias | Otros datos |
|----------------------|--|---|---|
| | Entre los paralelos 19° 06' y 19° 13' de latitud norte; los meridianos 98° 06' y 98° 12' de longitud oeste; altitud entre 2 200 y 2 700 m. | Colinda al norte con los municipios de Tenancingo, Papalotla de Xicohténcatl, Mazatecochco de José María Morelos, Acuamanala de Miguel Hidalgo y Teolochoico; al este con el municipio de Teolochoico y el estado de Puebla; al sur con el estado de Puebla y los municipios de Tenancingo y Papalotla de Xicohténcatl. | Ocupa el 1.5% de la superficie del estado. Cuenta con 39 localidades y una población total de 69 615 habitantes http://mapserver.inegi.org.mx/mgn2k/ ; resultado del censo 2010. |

| Fisiografía | Provincia | Subprovincia | Sistemas de topoformas |
|-------------|-------------------------|------------------------------------|--|
| | Eje Neovolcánico (100%) | Lagos y Volcanes de Anáhuac (100%) | Sierra volcánica con estrato volcanes o estrato volcanes aislados (100%) |

| Clima | Rango de temperatura | Rango de precipitación | Clima |
|-------|----------------------|------------------------|---|
| | 12 – 16°C | 800 – 1 000 mm | Templado subhúmedo con lluvias en verano, de mayor humedad (100%) |

| Geología | Periodo | Roca | Sitios de interés |
|----------|---|--|-------------------|
| | Cuaternario (45.38%) y Neógeno (26.53%) | Sedimentaria: brecha Sedimentaria (26.53%) Suelo: aluvial (45.38%) | No disponible |

Nota: el porcentaje faltante corresponde a Zona Urbana con (28.09%).

| | |
|-------------------|---|
| Edafología | Suelo dominante |
| | Luvisol (36.82%), Arenosol (29.77%), Cambisol (4.23%) y Regosol (1.09%) |

Nota: el porcentaje faltante corresponde a Zona Urbana con (28.09%).

| | Región hidrológica | Cuenca | Subcuenca | Corrientes de agua | Cuerpos de agua |
|--------------------|--------------------|------------------|---|--------------------|-----------------|
| Hidrografía | Balsas (100%) | R. Atoyac (100%) | R. Atoyac-San Martín Texmelucan (92.94%) y R. Zahuapan (7.06%) | Intermitentes | No disponible |

| Uso del suelo y vegetación | Uso del suelo | Vegetación |
|-----------------------------------|---|-----------------|
| | Agricultura (59.39%) y zona urbana (28.09%) | Bosque (12.52%) |

| Uso potencial de la tierra | Agrícola | Pecuario |
|-----------------------------------|---|--|
| | Para la agricultura mecanizada continua (42.64%) Para la agricultura con tracción animal continua (29.27%) No apta para la agricultura (28.09%) | Para el establecimiento de praderas cultivadas con maquinaria agrícola (42.64%) Para el establecimiento de praderas cultivadas con tracción animal (29.27%) No apta para uso pecuario (28.09%) |

| | |
|--------------------|--|
| Zona urbana | Las zonas urbanas están ubicadas sobre rocas sedimentarias del Neógeno y suelos del Cuaternario, en sierra volcánica con estrato volcanes o estrato volcanes aislados; sobre áreas donde originalmente había suelos denominados Luvisol y Cambisol; tiene clima templado subhúmedo con lluvias en verano de mayor humedad y está creciendo sobre terrenos ocupados previamente por pastizal. |
|--------------------|--|

| | |
|--|--|
| Zonas arqueológicas y monumentos históricos | <p>Templo de San Pablo, la construcción es de una gran sencillez en su exterior sin elementos decorativos. Data del siglo XVIII y conserva barda y portada atrial. La barda presenta pináculos, mientras que la portada atrial luce un nicho flanqueado por almenas y rematando una cruz, además tiene relieves en argamasa. La fachada de la iglesia mantiene un arco de medio punto como acceso, flanqueado por columnas que en su capitel nace un entablamiento. Una ventana coral destaca sobre el entablamiento. Estas dos partes se encuentran abocinadas en un gran arco de medio punto. En el remate se encuentra un reloj con inscripción del año 1913. Cuenta con dos torres cuyos arcos son mixtilíneos y de medio punto rematando un capulín con linternilla y cruz de hierro. El interior, a diferencia de la fachada muestra un magnífico retablo de estilo churrigüesco de tres cuerpos en el altar mayor, esta pieza ha sido artísticamente trabajada y bruñida en oro. En el tercer cuerpo aparecen las pilastras estípites, elemento que prevaleció en el barroco mexicano del siglo XVIII. En uno de los muros laterales aparecen dos retablos de estilo barroco ornamentados con óleos sobre tela en las entrecalles, mostrando escenas de la vida y muerte de Jesús. Templo de la Santísima Trinidad, su construcción data de los siglos XVIII y XIX. La fachada de color blanco azul incorpora un arco de medio punto como acceso, flanqueado por dos gruesas columnas que sostienen un cornisamiento y marca el segundo cuerpo, en el cual destaca una ventana coral de estrella lobulada flanqueada por dos columnas salomónicas. En el remate una moldura lobulada, con dos torres de dos cuerpos y arcos de medio punto; cada cuerpo se separa por una cornisa tablereada y en el remate un capulín con tambor y cruz de hierro. Su cubierta es abovedada. Hacienda Acopilco, su construcción data de los siglos XVIII y XIX, fue una hacienda agrícola. Actualmente se encuentra en ruinas. La fachada principal es de aplanado y los muros son de piedra, ladrillo y adobe; por los mechinales se observa que las cubiertas fueron de vigería. Entre sus espacios se encuentra una troje, la capilla y la casa del hacendado, aunque se conserva solamente parte de la fachada de la capilla. Hacienda San José Buenavista, data de los siglos XVIII y XIX. Cuenta con instalaciones como la troje, machero, corrales y la casa del hacendado que se encuentra en ruinas. Fue una hacienda agrícola y su fachada es de aplanado, así como los muros de piedra, ladrillo y adobe. Los muros de apoyo son de mampostería y aparejo. Conserva algunos muros que definían espacios que conformaban el patio central. Finalmente, por los mechinales se nota que las cubiertas fueron de vigería.</p> |
|--|--|

Fuente: www.inafed.gob.mx/wb2/ELOCAL/ELOC_Enciclopedia

| Hablantes de lengua indígena | Dialecto | Número de personas |
|------------------------------|--|--------------------|
| | Lenguas Mixtecas, Lenguas Zapotecas, Mazateco, Náhuatl, Totonaca y No especificado | 9,493 |

Fuente: INEGI. Tlaxcala. *II Censo de Población y Vivienda, 2005. Tabulados básicos*

| | Artesanías | Gastronomía | Música |
|------------------------|--|--|----------------------|
| Cultura popular | <p>En el municipio de San Pablo del Monte se elaboran hermosísimos objetos de cerámicas tipo talavera, en diferentes colores y diseños, tales como macetas, ceniceros, floreros, botaneros, cremeras, platonos de diferentes tamaños y ensaladeras, fruteros, tibores, platos trinchas y soperos, tarros para café y cerveza y hermosas vajillas. Además se producen diversos objetos de ónix como collares, pulseras, elefantes, caballos, candelabros, portaplumas, portalibros con figuras y otros objetos como ceniceros y pisapapeles. Del barro natural hacen céspoles, comales, macetas, cuadros representativos de la última cena, figuras de camellos, borregos, gallos, imágenes de la virgen de Guadalupe, imágenes del niño dios y ceniceros con diferentes figuras.</p> | <p>Los platillos tradicionales en el municipio de San Pablo del Monte son el delicioso mole de guajolote, barbacoa de pollo, carnero en mixiote, consomé, guacamole, chilatole y barbacoa de conejo. También se elaboran y se disfrutan conservas de capulín y tejocote.</p> | <p>No disponible</p> |

Fuente: www.inafed.gob.mx/wb2/ELOCAL/ELOC Enciclopedia

Localidades e Infraestructura para el Transporte

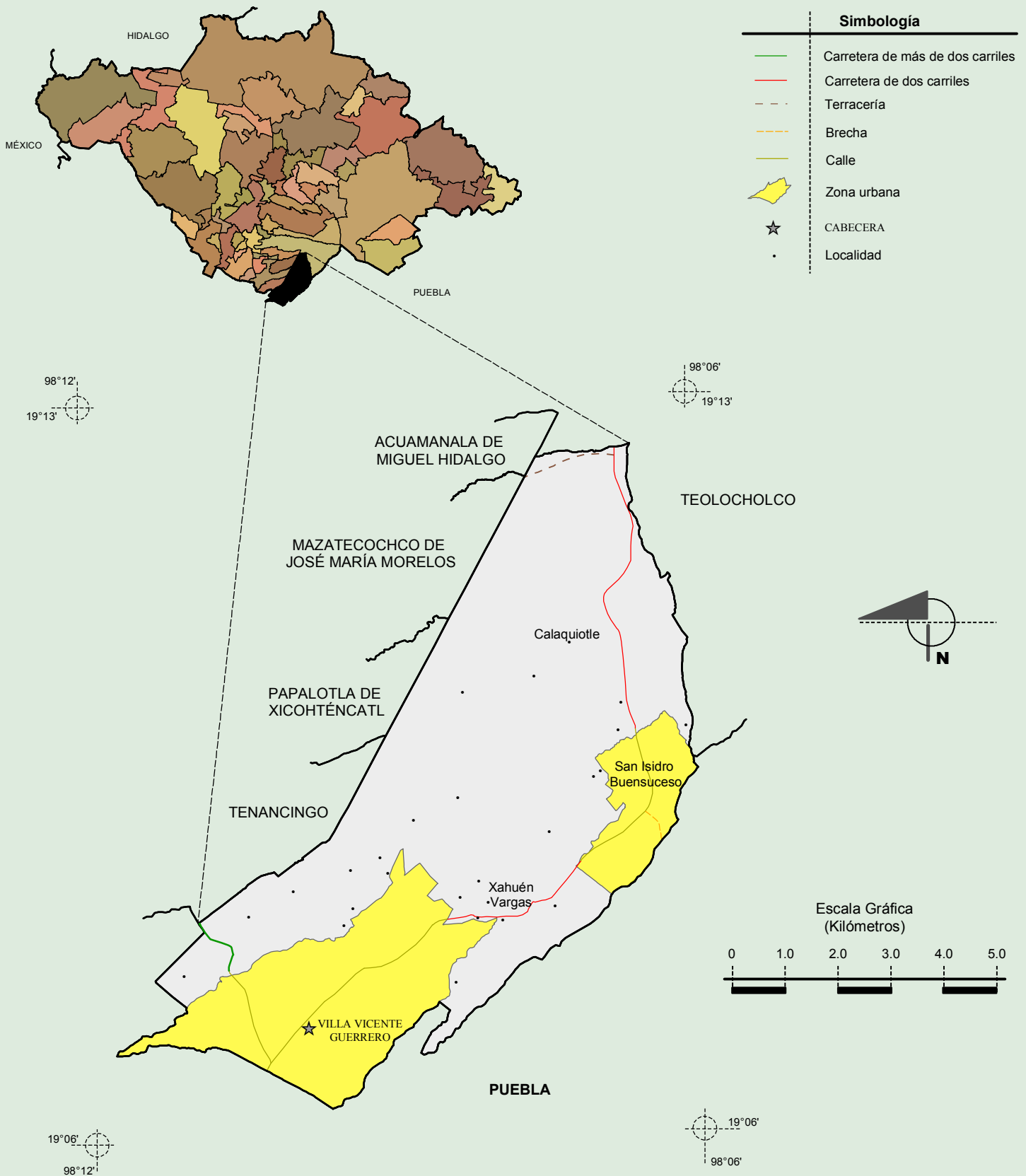

Fuente: INEGI. *Marco Geoestadístico 2010, versión 4.3.*
 INEGI. Información Topográfica Digital Escala 1:250 000 serie III.

Relieve

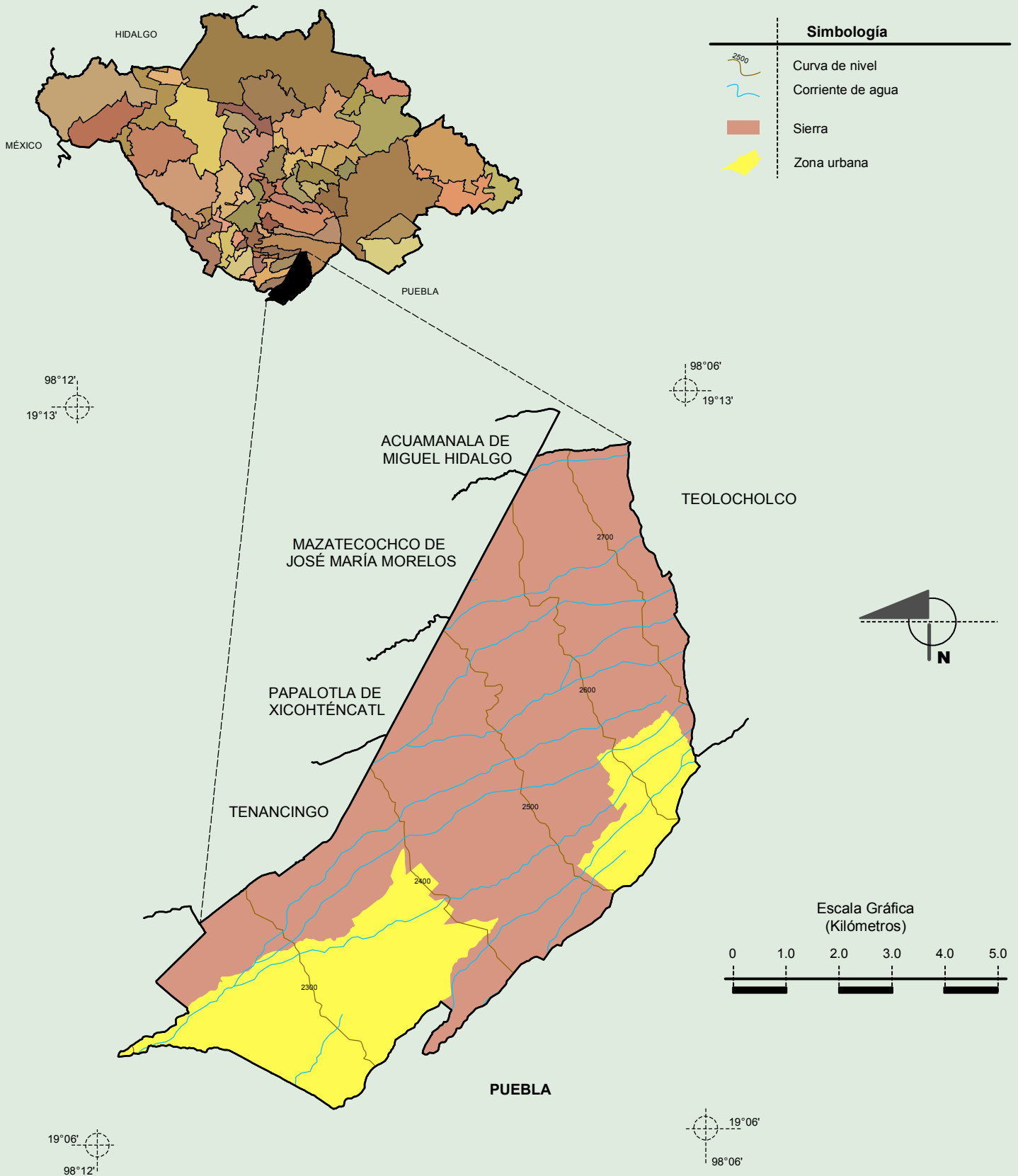

Fuente: INEGI. *Marco Geoestadístico 2010, versión 4.3.*
 INEGI. Información Topográfica Digital Escala 1:250 000 serie III.
 INEGI. Continuo Nacional del Conjunto de Datos Geográficos de la Carta Fisiográfica 1:1 000 000, serie I.
 INEGI-CONAGUA. 2007. Mapa de la Red Hidrográfica Digital de México escala 1:250 000. México.

Climas

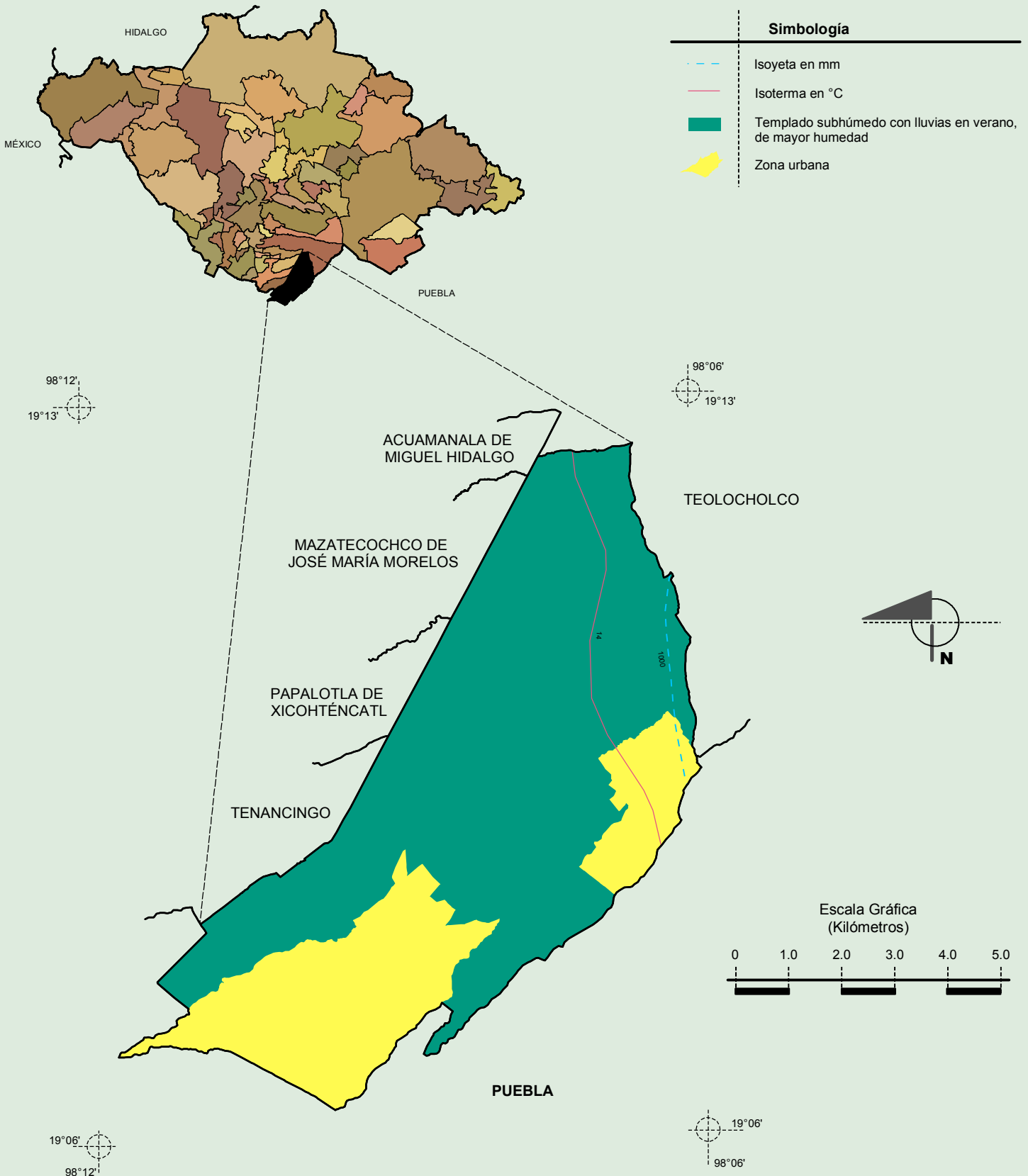

Fuente: INEGI. *Marco Geoestadístico 2010, versión 4.3.*

INEGI. Continuo Nacional del Conjunto de Datos Geográficos de las Cartas de Climas, Precipitación Total Anual y Temperatura Media Anual 1:1 000 000, serie I.

INEGI. Información Topográfica Digital Escala 1:250 000 serie III.

Geología
(clase de roca)

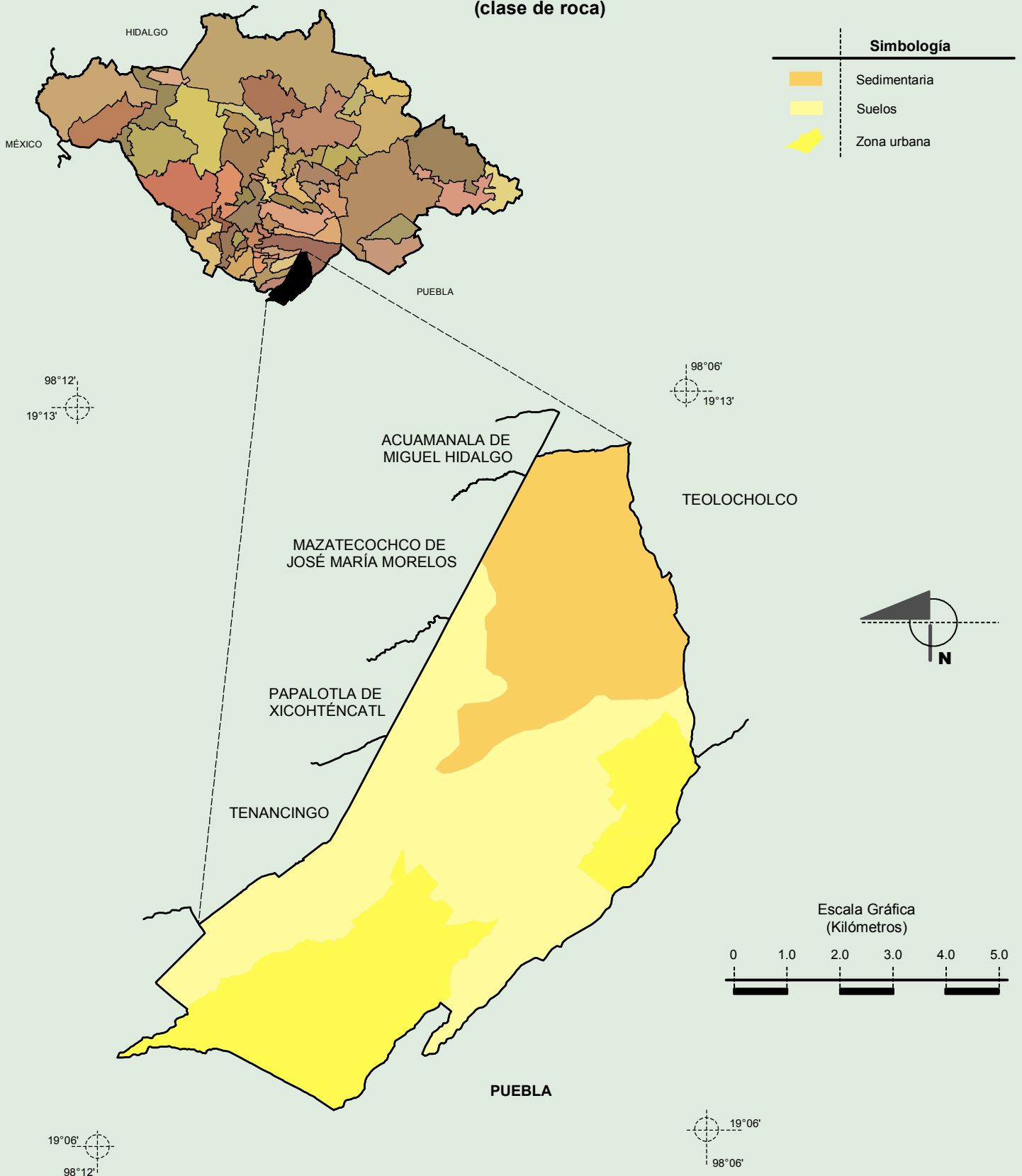

Fuente: INEGI. *Marco Geoestadístico 2010, versión 4.3.*

INEGI. Continuo Nacional del Conjunto de Datos Geográficos de la Carta Geológica 1:250 000, serie I.

INEGI. Información Topográfica Digital Escala 1:250 000 serie III.

Suelos Dominantes

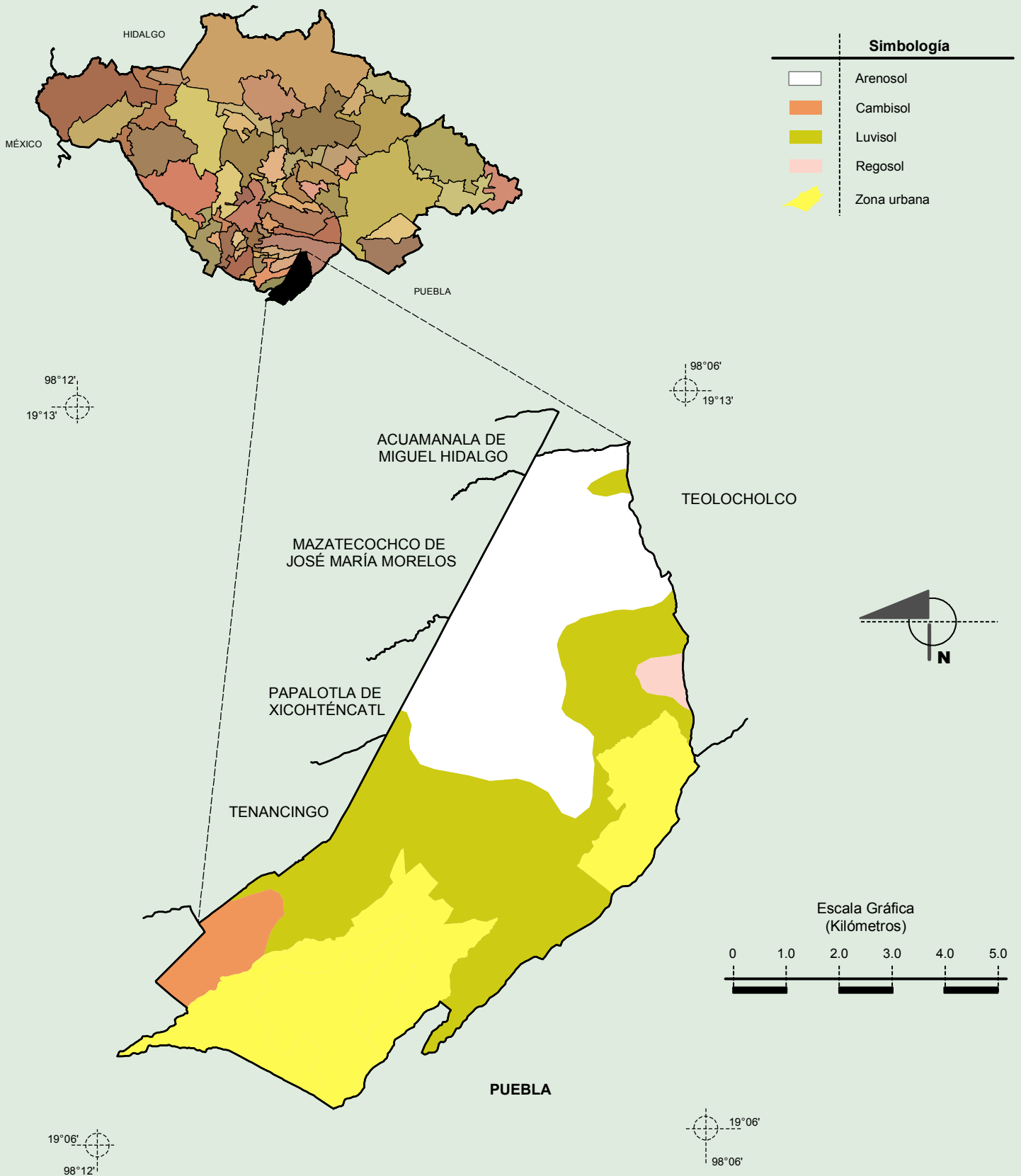

Fuente: INEGI. *Marco Geoestadístico 2010, versión 4.3.*

INEGI. Conjunto de Datos Vectorial Edafológico, Escala 1:250 000, Serie II (Continuo Nacional).

INEGI. Información Topográfica Digital Escala 1:250 000 serie III.

Uso del Suelo y Vegetación

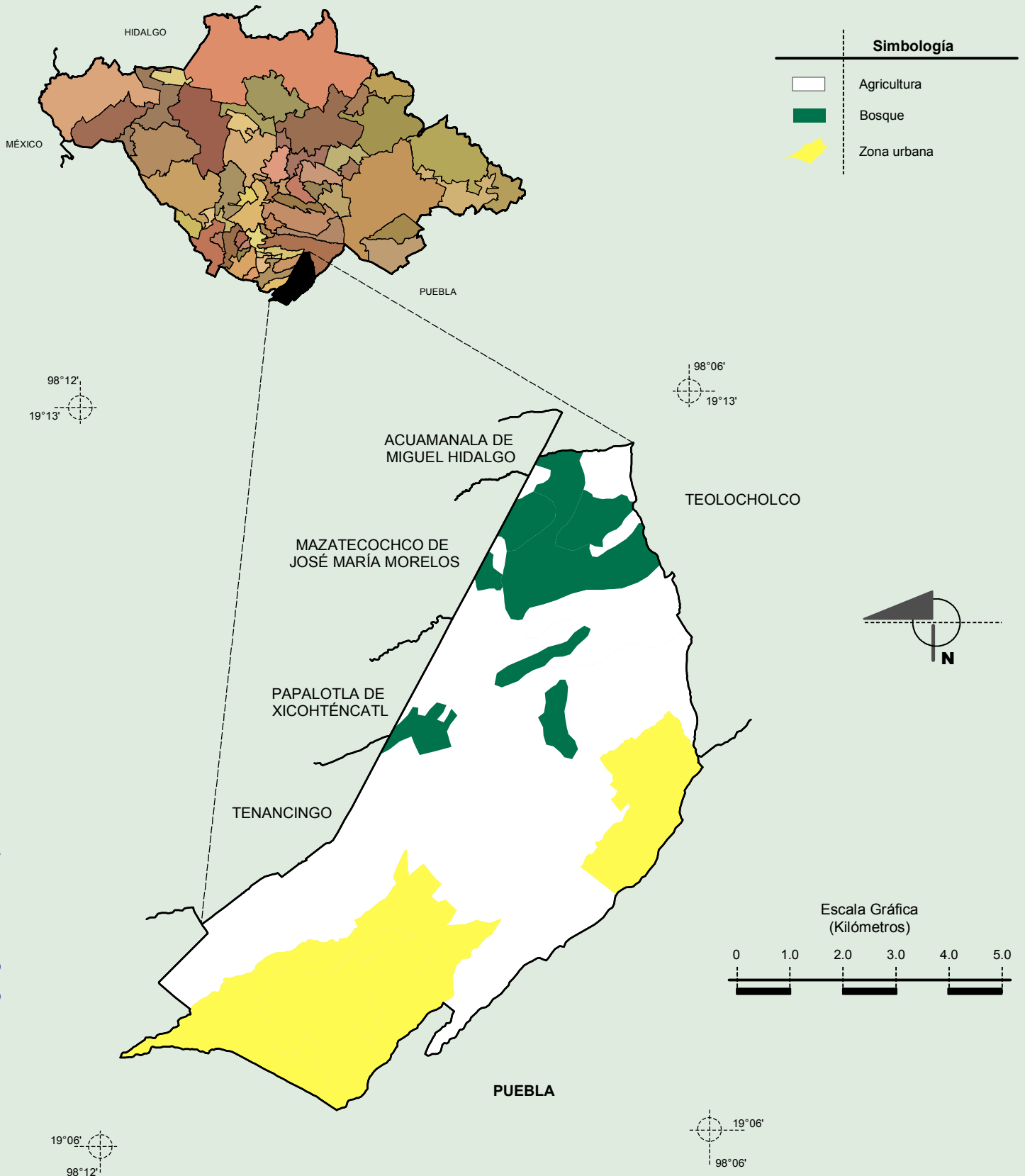

Fuente: INEGI. *Marco Geoestadístico 2010, versión 4.3.*

INEGI. Conjunto de Datos Vectoriales de Uso del Suelo y Vegetación Serie III Escala 1:250 000.

INEGI. Información Topográfica Digital Escala 1:250 000 serie III.