

#DATA COPARMEX®//2.0

**USO DE DATOS DEL INEGI PARA CREAR
INDICADORES DE INTERÉS EMPRESARIAL**



COPARMEX®

Contamos con **10 indicadores desagregados a nivel estatal** que son ampliamente **reconocidos por la opinión pública.**

5 se construyen con una **encuesta que realizamos a los socios de los Centros Empresariales** de todo el país cada cuatro meses.



5 se construyen **con datos públicos oficiales del INEGI**, la Auditoría Superior de la Federación y SHCP que se actualizan cada tres meses.





Jóvenes EnFormalidad

RESULTADOS NACIONALES

Mide el porcentaje de la población ocupada joven (entre los 15 y 29 años) que trabajan en un empleo formal.

40.5%

2do trimestre 2022

El porcentaje de formalidad para toda la población ocupada fue de 44.3%. Es decir, la formalidad es menos común entre la población joven.

El indicador tuvo **un aumento de 1.5 puntos porcentuales** en el último año

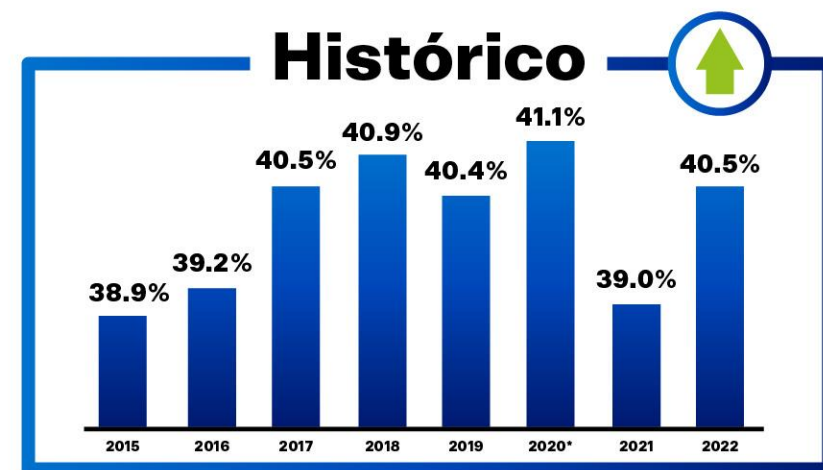

A mayor porcentaje mejora el indicador

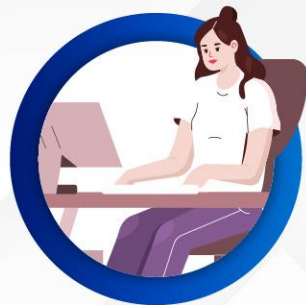

Jóvenes EnFormalidad

Mide el porcentaje de la población ocupada joven (entre los 15 y 29 años) que trabajan en un empleo formal.

Nacional 40.5%

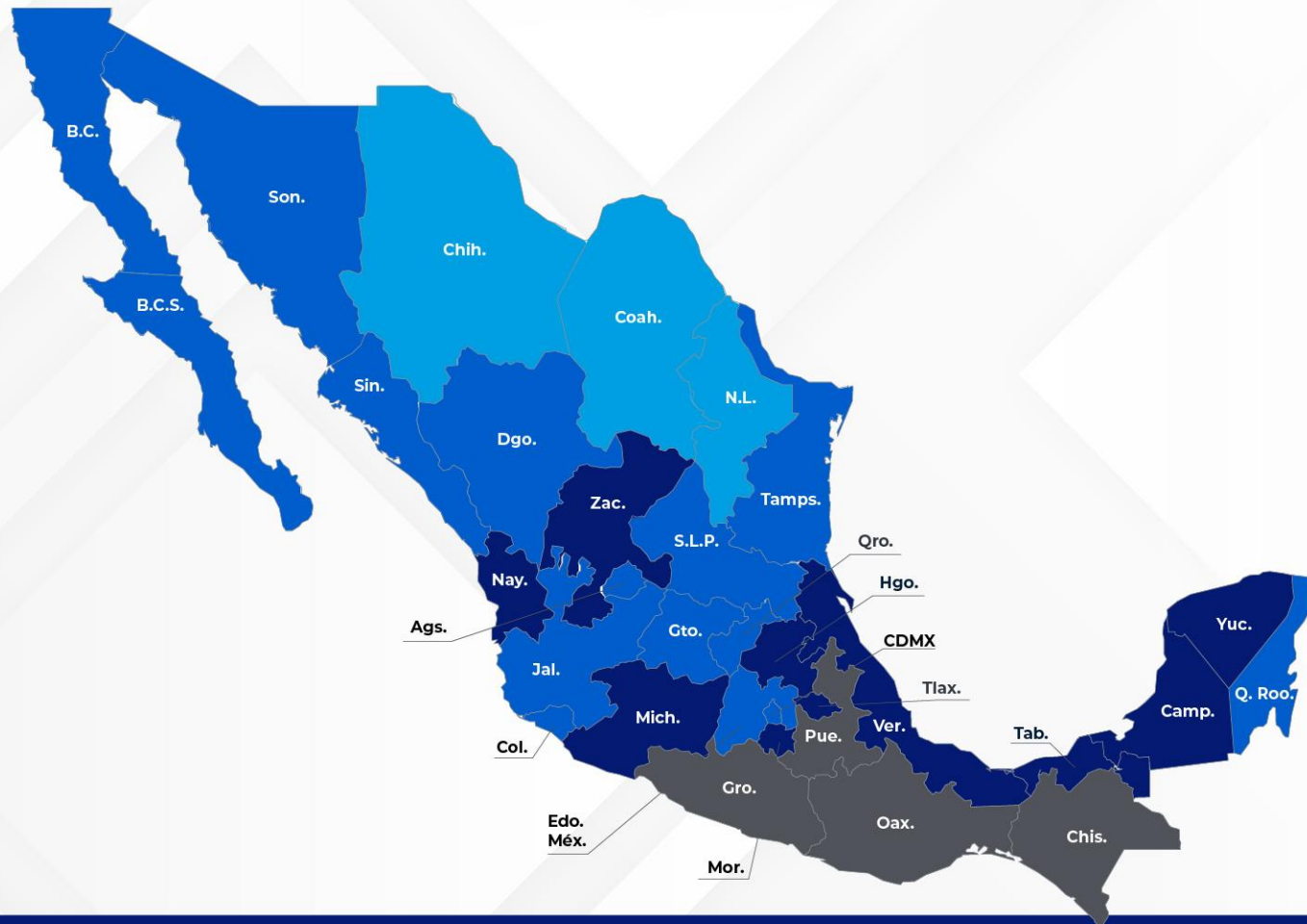

Coahuila	64.4%
Chihuahua	63.7%
Nuevo León	62.2%
Baja California	59.9%
Baja California Sur	57.2%
Sonora	56.8%
Querétaro	56.4%
Aguascalientes	54.4%
Quintana Roo	52.5%
Tamaulipas	52.3%
Jalisco	47.9%
San Luis Potosí	47.2%
Durango	46.4%
Sinaloa	46.2%
Ciudad de México	45.6%
Colima	44.3%

Guanajuato	42.5%
Estado de México	42.3%
Yucatán	33.3%
Nayarit	33.0%
Tabasco	32.2%
Morelos	30.9%
Zacatecas	29.6%
Campeche	29.2%
Michoacán	25.9%
Veracruz	25.3%
Tlaxcala	23.0%
Hidalgo	22.2%
Puebla	19.0%
Chiapas	15.7%
Guerrero	13.1%
Oaxaca	12.8%

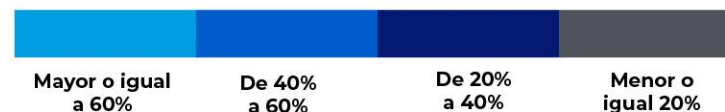



Brecha Laboral

RESULTADOS NACIONALES

Mide el % de personas que podrían y desearían trabajar **pero no encuentran opciones laborales suficientes** (desocupados, subocupados y desanimados).

21.7%

2do trimestre 2022

Hay 14.5 millones de personas en esta condición (esto es 2.6 millones de personas más de las que había previo a la pandemia).

El indicador tuvo una **reducción de 5.2 puntos porcentuales** en el último año

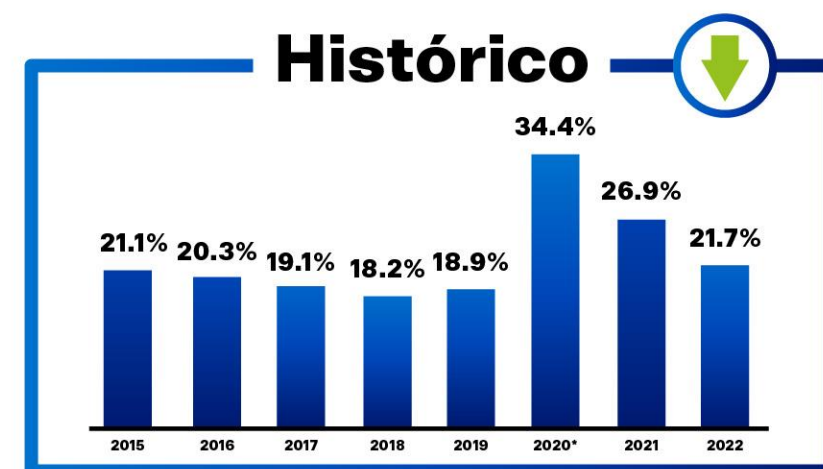

A menor porcentaje mejora el indicador



Brecha Laboral

Mide el % de personas que podrían y desearían trabajar **pero no encuentran opciones laborales suficientes** (desocupados, subocupados y desanimados).



Nacional 21.7%

Jalisco	11.5%		Estado de México	20.6%	
Coahuila	13.9%		San Luis Potosí	21.5%	
Quintana Roo	14.4%		Michoacán	22.0%	
Baja California	15.0%		Campeche	22.3%	
Chihuahua	15.0%		Hidalgo	22.7%	
Querétaro	15.6%		Tamaulipas	24.2%	
Yucatán	15.9%		Sinaloa	24.5%	
Aguascalientes	16.1%		Chiapas	25.2%	
Colima	16.1%		Puebla	25.5%	
Nuevo León	16.6%		Guanajuato	26.1%	
Sonora	16.9%		Veracruz	26.5%	
Baja California Sur	17.1%		Zacatecas	27.1%	
Guerrero	17.6%		Ciudad de México	28.7%	
Nayarit	18.0%		Oaxaca	31.7%	
Durango	19.8%		Tabasco	32.2%	
Morelos	20.1%		Tlaxcala	33.8%	





Mejores Empleos

RESULTADOS NACIONALES

Mide el % de trabajadores formales que ganan lo suficiente para cubrir la Línea de Bienestar Familiar.

54.7%

2do trimestre 2022

El valor promedio de la línea de bienestar familiar durante el 2t de 2022 fue de \$8,087.32 (dos veces la canasta alimentaria y no alimentaria en zonas urbanas) y tuvo un incremento de 8.5% en el último año.

El indicador tuvo un **aumento de 0.3 puntos porcentuales** en el último año

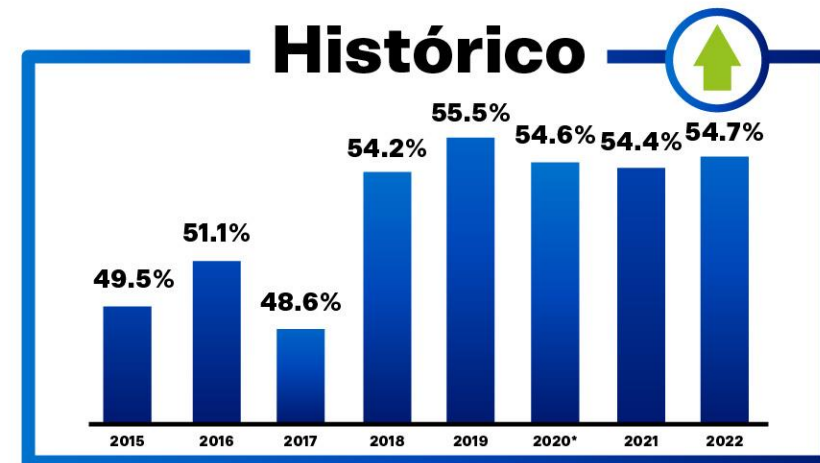

A mayor porcentaje mejora el indicador

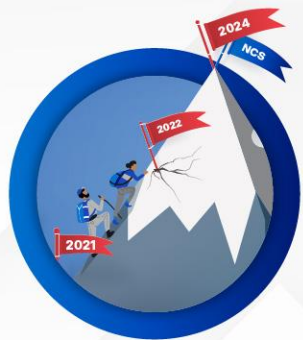

Mejores Empleos



Mide el % de trabajadores formales **que ganan lo suficiente para cubrir la Línea de Bienestar Familiar.**

Nacional 54.7%

Baja California	79.1%
Baja California Sur	70.6%
Colima	64.2%
Nuevo León	62.2%
Tabasco	62.1%
Nayarit	60.8%
Sinaloa	60.4%
Michoacán	60.0%
Jalisco	59.6%
Querétaro	59.1%
Chihuahua	58.9%
Coahuila	57.9%
Quintana Roo	56.5%
Hidalgo	55.8%
Campeche	55.3%
Sonora	54.7%

Tamaulipas	54.6%
Aguascalientes	54.1%
San Luis Potosí	53.6%
Oaxaca	52.7%
Veracruz	51.5%
Chiapas	51.0%
Durango	50.8%
Zacatecas	50.0%
Yucatán	49.1%
Estado de México	47.7%
Ciudad de México	46.7%
Puebla	45.5%
Guanajuato	45.3%
Guerrero	43.7%
Morelos	42.0%
Tlaxcala	41.4%

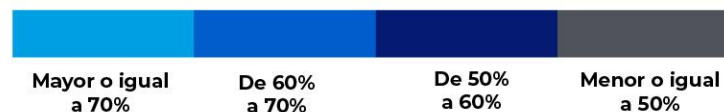

Fuente: : Encuesta Nacional de Ocupación y Empleo 2T 2022, INEGI.
El valor promedio de la línea de bienestar familiar para el 2do trimestre 2022 fue de \$8,087.32 en zonas urbanas.

#DATA COPARMEX® //2.0



OTROS PRODUCTOS COPARMEX CON INFORMACIÓN DEL INEGI



PERCEPCIÓN DE INSEGURIDAD

Encuesta Nacional de Victimización y Percepción sobre Seguridad Pública, INEGI

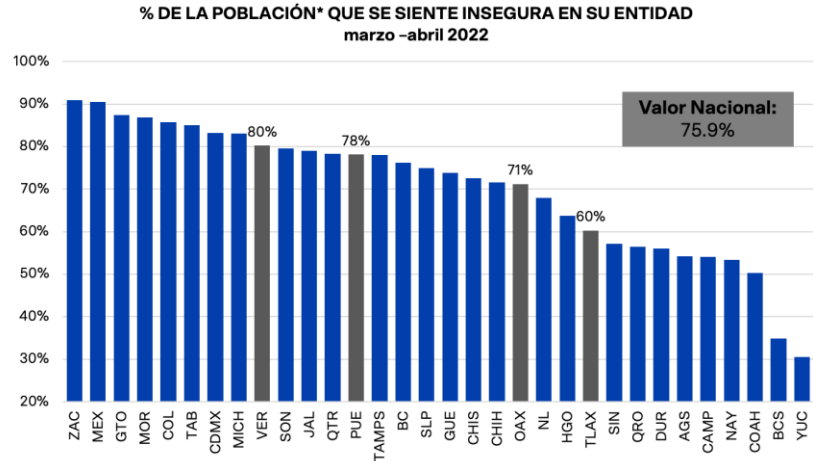

Entidad	Cambio vs 2021 Puntos porcentuales
Puebla	+13 pp
Oaxaca	- 1 pp
Tlaxcala	- 16 pp
Veracruz	-5 pp
Nacional	+0.3 pp

Gira CE Nayarit



Datos socioeconómicos del estado de Nayarit

TAMAÑO DE LA ECONOMÍA

Contribución al PIB nacional PIB (precios corrientes) 2020, INEGI

- El PIB es de \$147,942 millones de pesos. Es la #30 por su contribución al PIB nacional con 0.7% del total.

Contribución a la población nacional Censo 2020, INEGI

- Hay 1.2 millones de habitantes en la entidad, lo que representa el 1.0% del total nacional. Siendo así la cuarta entidad menos poblada del país.

Extensión territorial Censo 2020, INEGI

- Su extensión representa el 1.4% del territorio nacional, siendo la décima entidad menos extensa del país.

Número de unidades económicas DENUE mayo 2022, INEGI

- Hay 66,152 unidades económicas (UE), siendo el 1.2% del total nacional. Es la entidad #28 por número de UE.

PERFIL DE LA ECONOMÍA

Distribución de actividades económicas PIB (precios corrientes) 2020, INEGI

- Las actividades primarias representan el 9.7% de la producción de la entidad (el valor nacional es de 3.8%)
- Las actividades secundarias representan el 18.7% de la producción de la entidad (el valor nacional es de 29.7%).
- Las actividades terciarias representan el 71.6% de la producción de la entidad (el valor nacional es de 60.2%).

Vocación económica PIB (precios corrientes) 2020, INEGI

- Nayarit tiene una fuerte vocación por las actividades terciarias, pues estas representan el 71.6% de la producción en la entidad. En específico, los servicios de alojamiento temporal y de preparación de alimentos y bebidas aportan el 7.3% de la producción de Nayarit.

Exportaciones Exportaciones por entidad federativa, INEGI

- En 2021, se registraron \$248 millones de dólares de exportaciones en Nayarit. Esto es el 0.1% del total nacional y lo convierte en la #31 entidad con más exportaciones.

DESEMPEÑO DE LA ECONOMÍA

Crecimiento anual ITAEE 1er trimestre 2022, INEGI

- Durante el 1er trimestre de 2022, Nayarit se contrajo 4.2% con respecto al cuarto trimestre de 2021.
- En términos anuales, Nayarit creció apenas un 1.3% con respecto al mismo trimestre del año anterior.
- A nivel nacional, la economía creció 1.9%.

Productividad Indicador Productividad 1er trimestre 2022, México ¿Cómo vamos?

- Los trabajadores producen 89\$ pesos por hora. Esto es 58\$ pesos menos que la productividad promedio nacional (\$147 pesos por hora).
- Comparado con el primer trimestre de 2021, la productividad laboral de Nayarit disminuyó un 4.3%.
- Es el estado #28 por su productividad laboral.



COPARMEX®

#DATA COPARMEX®//2.0

**USO DE DATOS DEL INEGI PARA CREAR
INDICADORES DE INTERÉS EMPRESARIAL**



COPARMEX®