

Anticoncepción

Dada la importancia que tiene la práctica anticonceptiva en el análisis de la fecundidad, la Encuesta Nacional de la Dinámica Demográfica obtuvo información sobre el conocimiento y uso de métodos anticonceptivos entre las mujeres de 15 a 54 años.⁵

El uso de métodos anticonceptivos en el Estado de Sinaloa es relativamente alto. De acuerdo con los datos de la ENADID, el 70.9% de la población femenina unida es usuaria de algún tipo de método de planificación familiar, mientras que a nivel nacional este porcentaje es de 63.1%.

La distribución de mujeres de 15 a 49 años actualmente usuarias de algún método anticonceptivo muestra que, el 95.8% de las mujeres sinaloenses emplean métodos anticonceptivos modernos; mientras que sólo el 4.2% utilizan métodos tradicionales como son el ritmo y el retiro.

5 De igual manera que en el tema de la fecundidad, en el de la anticoncepción se incluyeron a las mujeres de 15 a 54 años; sin embargo, en este documento se consideran únicamente a las mujeres en edad reproductiva (15 a 49 años).

Conocimiento de métodos anticonceptivos

Según la Encuesta Nacional de la Dinámica Demográfica, los métodos más conocidos a nivel nacional por la población femenina son las pastillas (91.8%), la operación femenina (86.7%), el dispositivo intrauterino o DIU (85.8%), las inyecciones (85.0%) y los preservativos (79.9%).

El patrón de conocimiento de métodos anticonceptivos en el Estado de Sinaloa es similar al del país, aunque en una escala mayor. Los métodos más conocidos son las pastillas, el dispositivo intrauterino y la operación femenina.

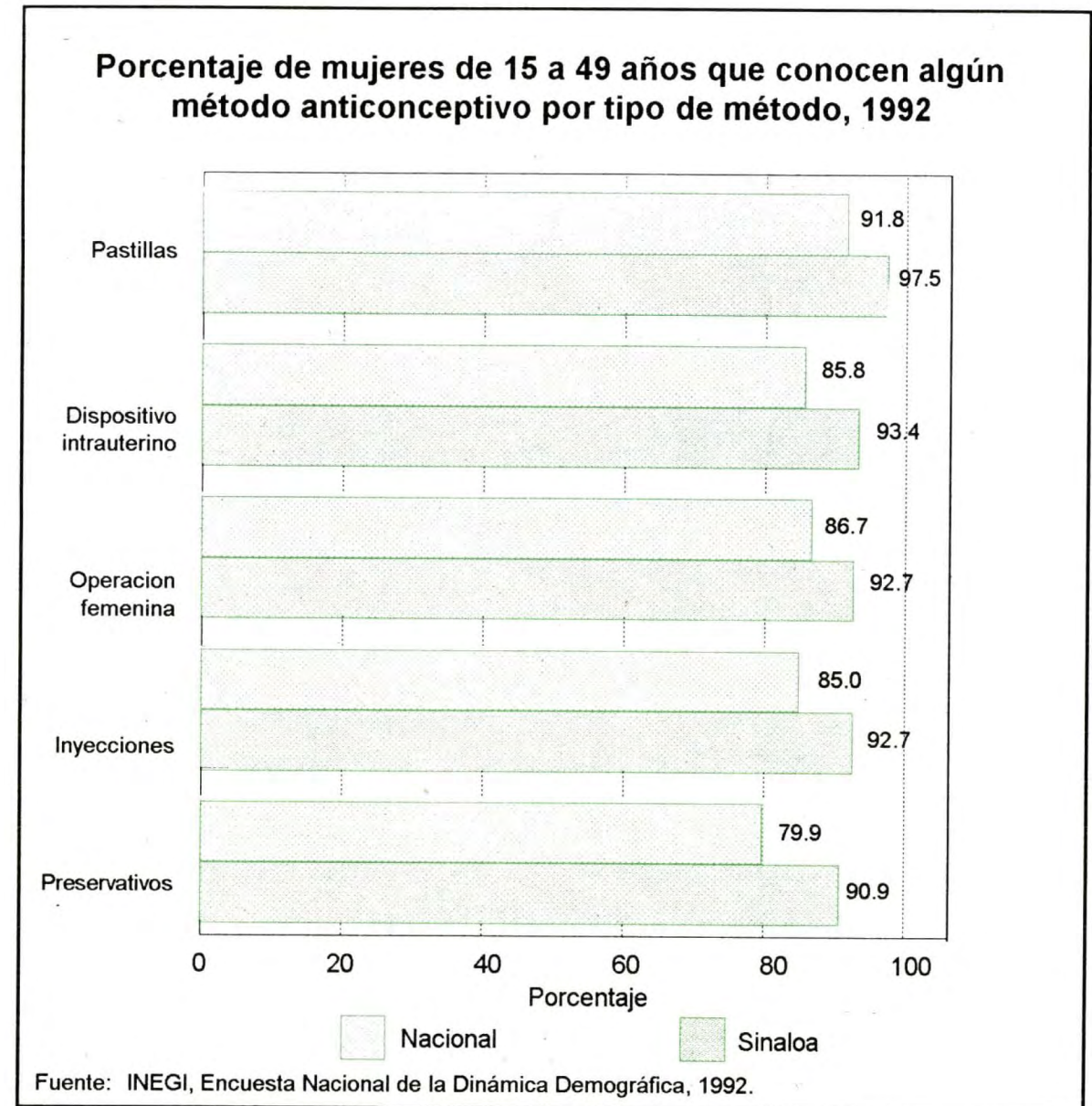

Conocimiento de métodos anticonceptivos según condición de uso

En Sinaloa, de las mujeres que conocen las pastillas el 46.5% las emplean como método de control, le sigue el DIU con un 35.6% y la operación femenina con el 24.1%.

De las mujeres que conocen los métodos tradicionales (ritmo y retiro) es pequeña la proporción de usuarias (8.8% y 5.9% respectivamente).

Asimismo, es importante destacar el prácticamente nulo uso de métodos altamente eficientes para la planificación del número y espaciamiento de hijos, como son la operación masculina y el nortplant.

Sinaloa: Distribución porcentual de las mujeres de 15 a 49 años que conocen algún método anticonceptivo según condición de uso, 1992

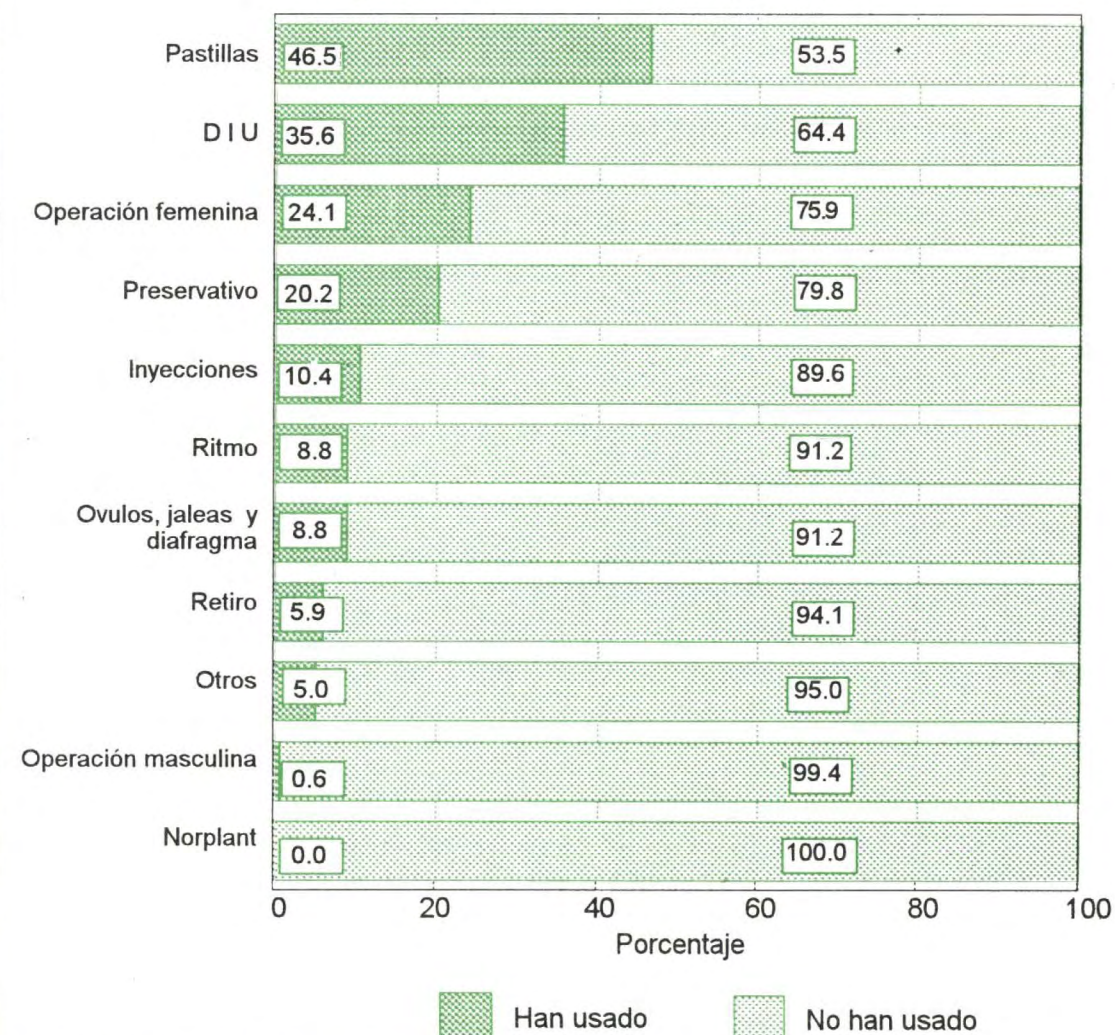

Fuente: INEGI, Encuesta Nacional de la Dinámica Demográfica, 1992.

Uso de métodos anticonceptivos de las mujeres alguna vez usuarias

Del total de mujeres sinaloenses de 15 a 49 años de edad, el 40.8% nunca han utilizado algún método anticonceptivo, siendo mayoritariamente mujeres jóvenes y solteras. De las que si han recurrido a ellos, aproximadamente una de cada cuatro no utiliza método alguno actualmente y las restantes (75.4%) son usuarias activas.

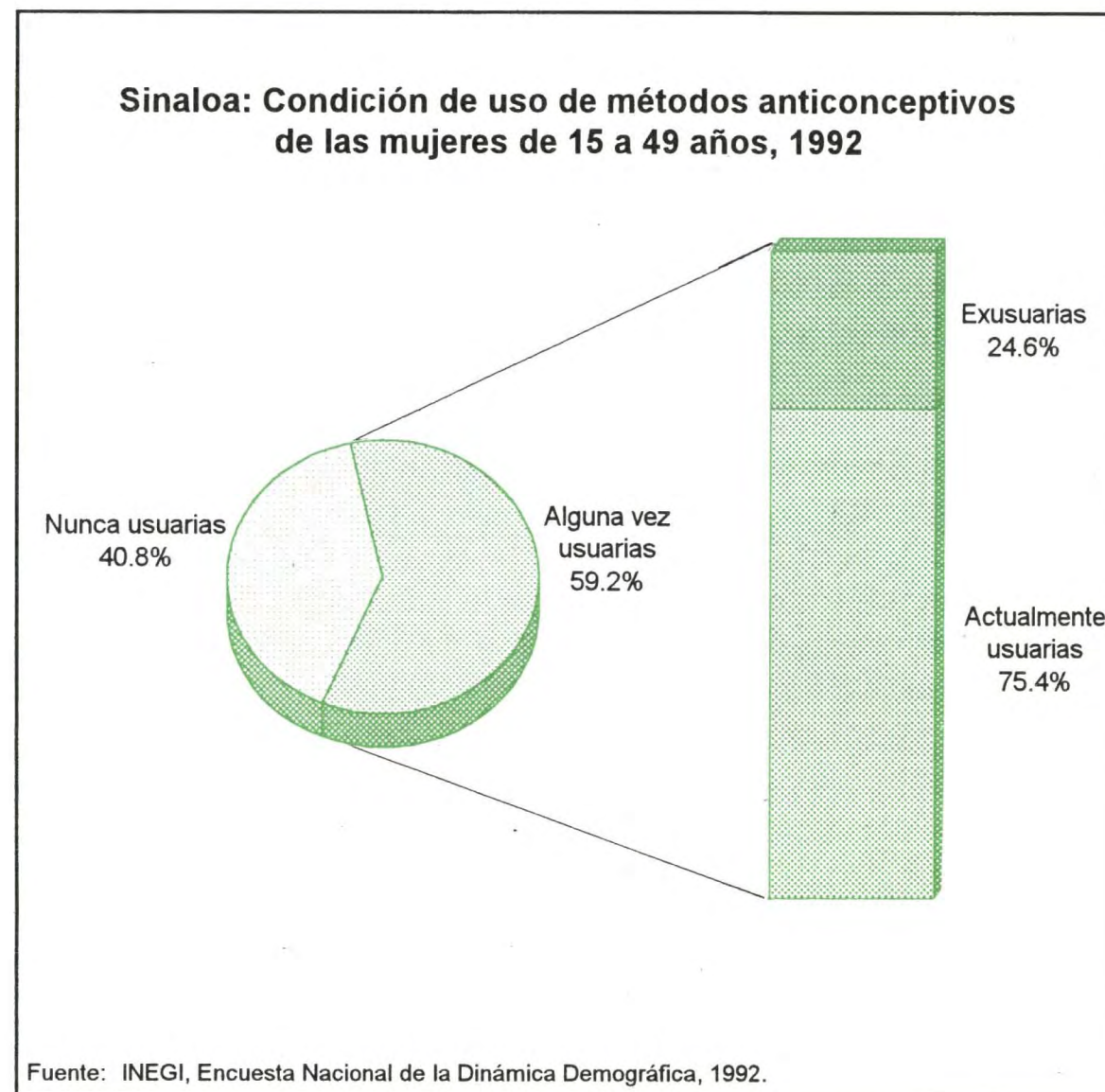

Uso de métodos anticonceptivos modernos y tradicionales de las mujeres alguna vez usuarias

Las entidades con los niveles más elevados de uso de métodos modernos⁶ corresponden en su mayoría a entidades con un nivel bajo de fecundidad.

En Sinaloa, el porcentaje de mujeres que alguna vez han utilizado métodos de este tipo, es del 95.8%, lo que coloca a la Entidad en el primer lugar del país; es decir, en Sinaloa el uso de métodos modernos es el más elevado. Esto se refleja en la tasa global de fecundidad, que es de 3.2 hijos por mujer en el periodo 1987-1991.

En contraste, el porcentaje de usuarias de métodos anticonceptivos tradicionales⁷ del Estado es el menor del país (4.2%).

Porcentaje de uso de métodos modernos y tradicionales de las mujeres de 15 a 49 años alguna vez usuarias por entidad federativa, 1992

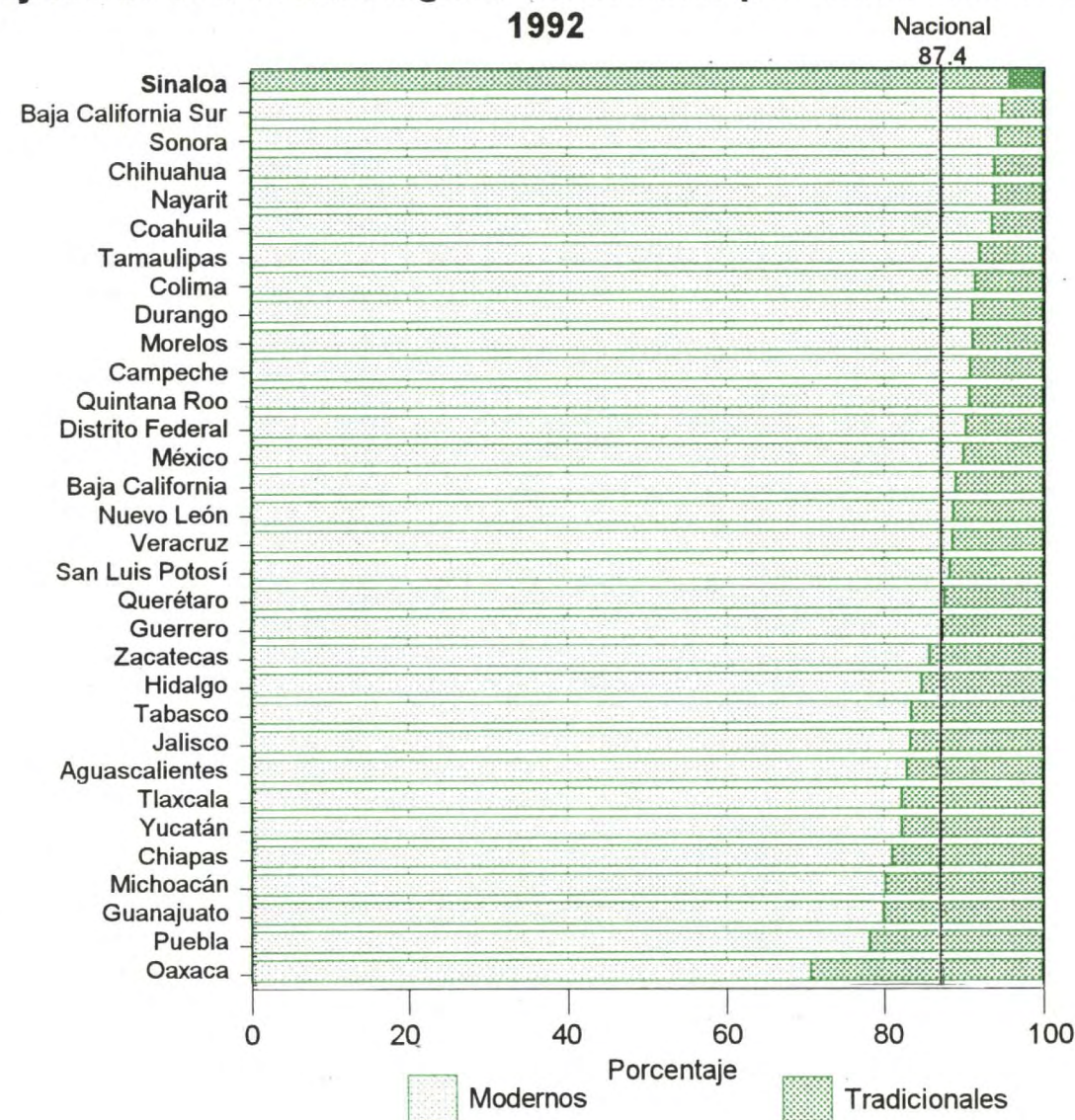

Fuente: INEGI, Encuesta Nacional de la Dinámica Demográfica, 1992.

6 Son métodos modernos: la operación femenina y masculina, el DIU, los hormonales y los métodos de barrera.

7 Dentro de los métodos tradicionales están: el ritmo, el retiro, el de temperatura (Billing) y el uso de hierbas o tés.

Uso de métodos anticonceptivos de las mujeres actualmente usuarias

En Sinaloa, la mayor parte de las mujeres en edad fértil que utilizan algún método anticonceptivo han sido operadas (50.1%) seguidas por las que emplean pastillas (26.6%).

Esta información muestra que las mujeres usuarias de métodos anticonceptivos prefieren los métodos modernos. El uso de los métodos anticonceptivos tradicionales presenta el porcentaje más bajo a nivel nacional.

Sinaloa: Distribución porcentual de las mujeres de 15 a 49 años usuarias actuales de métodos anticonceptivos según método, 1992

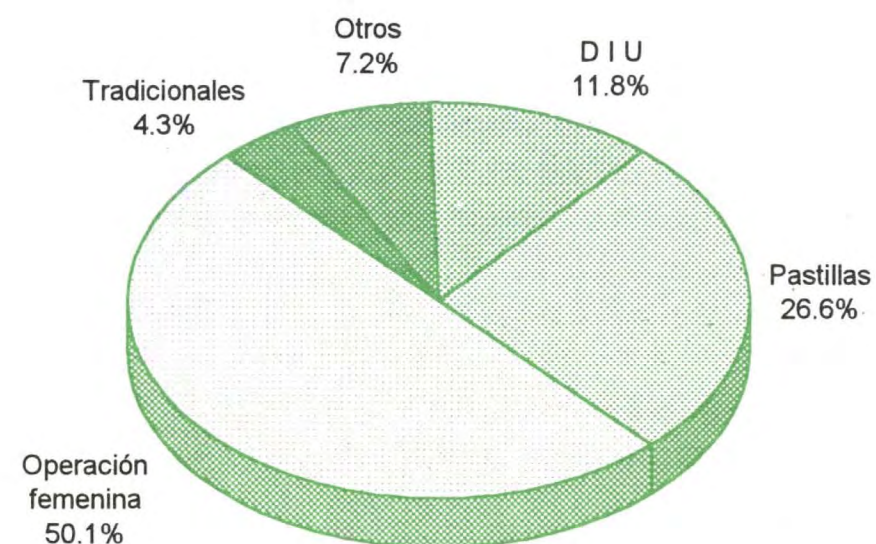

Fuente: INEGI, Encuesta Nacional de la Dinámica Demográfica, 1992.

Uso de métodos anticonceptivos según número de hijos actualmente vivos

De acuerdo con la información recabada por la ENADID, en 1992 el 13.8% de las mujeres sinaloenses con un hijo estaban usando al momento de la encuesta algún método anticonceptivo.

La mayor proporción de uso de métodos anticonceptivos se observa entre las mujeres que han tenido 2 ó 3 hijos actualmente vivos, lo cual puede asociarse al logro de un tamaño ideal de familia.

Sinaloa: Distribución porcentual de mujeres de 15 a 49 años actualmente usuarias de métodos anticonceptivos según número de hijos actualmente vivos, 1992

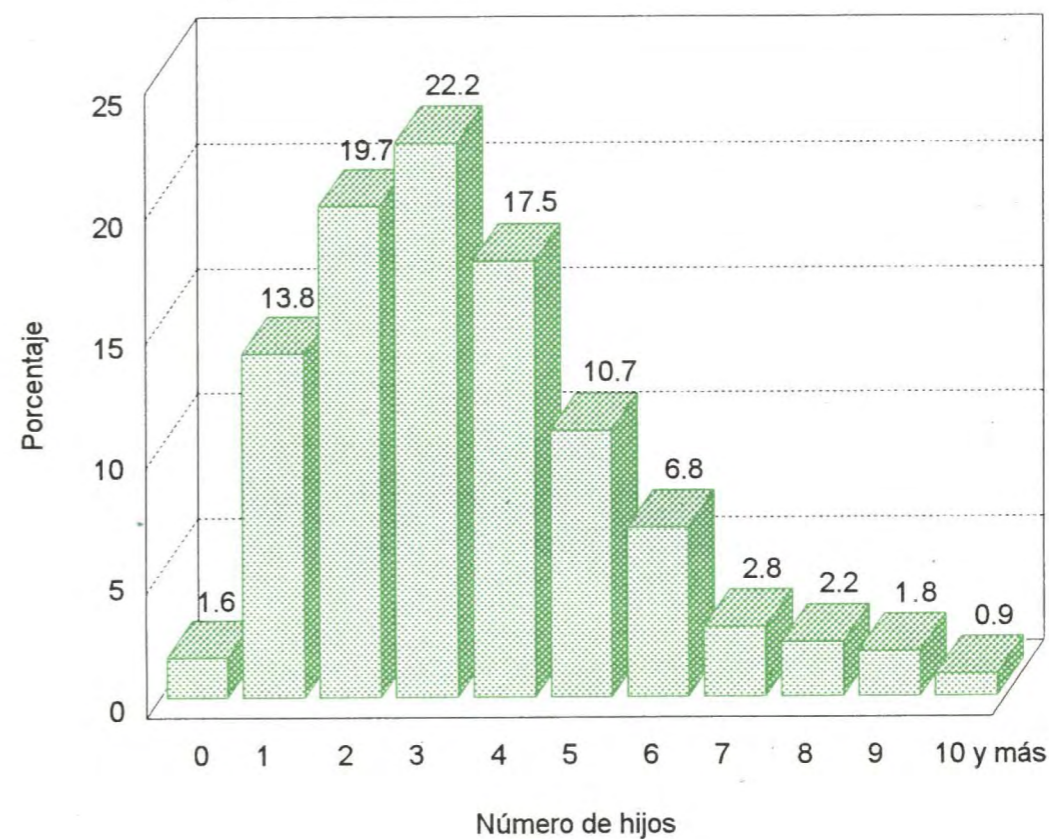

Fuente: INEGI, Encuesta Nacional de la Dinámica Demográfica, 1992.

Cobertura de uso de métodos anticonceptivos

La cobertura del uso de métodos anticonceptivos en el Estado de Sinaloa es ligeramente superior a la observada para el país en su conjunto, tanto si se toma en cuenta al total de mujeres en edad fértil, como si sólo se considera a las mujeres unidas. En el primer caso el 44.6% de las mujeres sinaloenses de 15 a 49 años se encuentra utilizando algún método para planificar su descendencia, contra el 40.2% de las mujeres del país.

En el segundo caso, a nivel nacional el 63.1% de las mujeres unidas usan un método anticonceptivo, en el Estado de Sinaloa lo hace 70.9%. Ambas cifras se manifiestan directamente en la tasa global de fecundidad de la entidad.

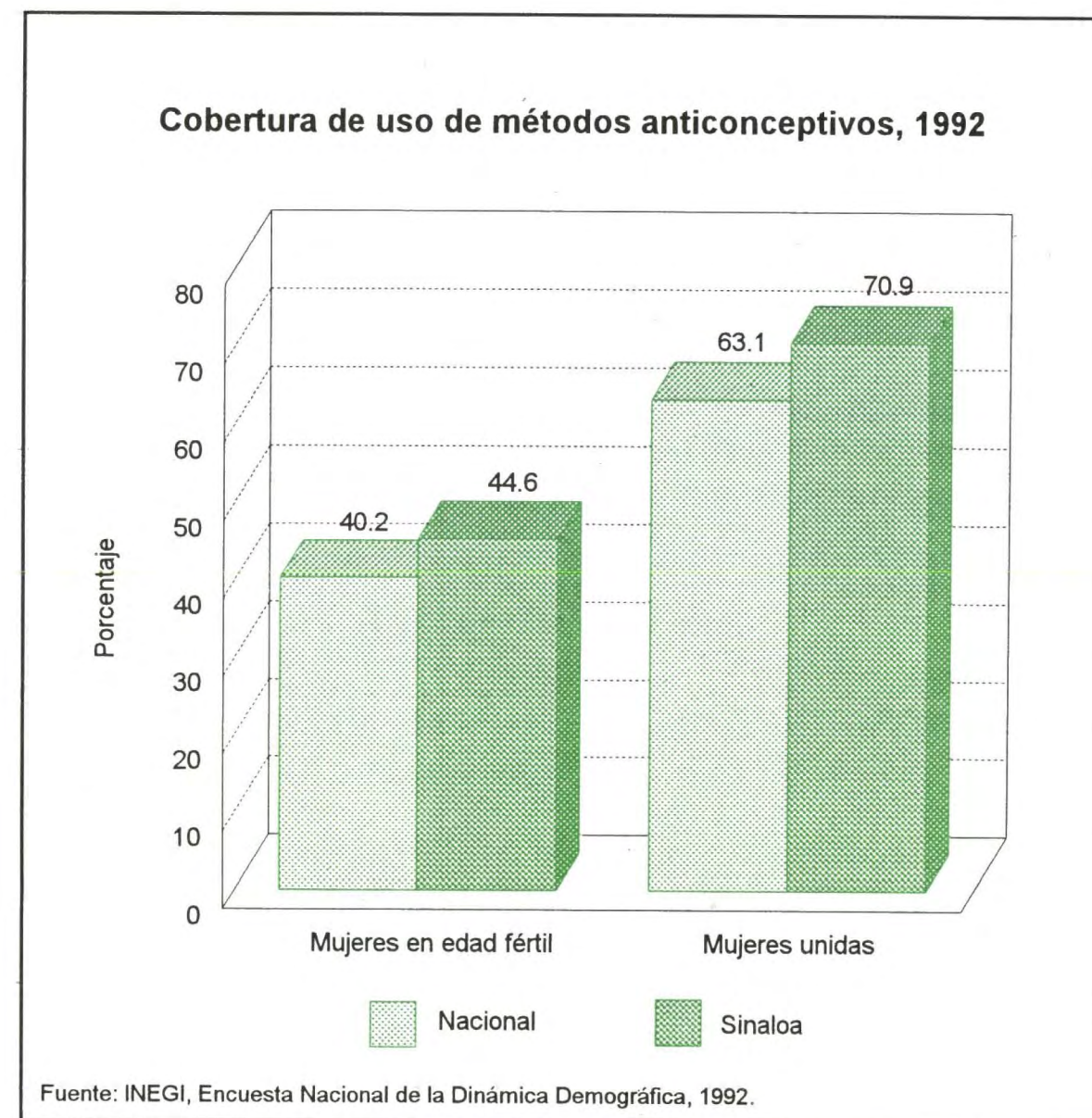

Registro de Nacimientos

Las estadísticas de nacimientos son la fuente primaria para obtener información sobre fecundidad; sin embargo, es necesario evaluar la calidad de las mismas. Por ello, la Encuesta Nacional de la Dinámica Demográfica se propuso realizar un diagnóstico sobre los problemas más comunes del registro civil: el subregistro, el registro tardío y el registro múltiple.

Respecto al padrón de los nacidos vivos según edad al registro, se observa que a nivel nacional un 92.0% de los nacidos vivos entre 1986 y 1988 menores de un año de edad, habían sido registrados; en Sinaloa, el registro es aún más oportuno, ya que el 95.7% de los menores fueron registrados antes de cumplir un año de vida.

Registro de nacidos vivos

Mientras que a nivel nacional de cada 100 niños que nacieron vivos entre 1986-1988, 94.5 se encontraban registrados en 1992, en el Estado de Sinaloa, el porcentaje asciende a 97.5%, lo que denota una mayor cobertura en el registro. Esto ubica al Estado de Sinaloa en el décimo lugar junto con Zacatecas.

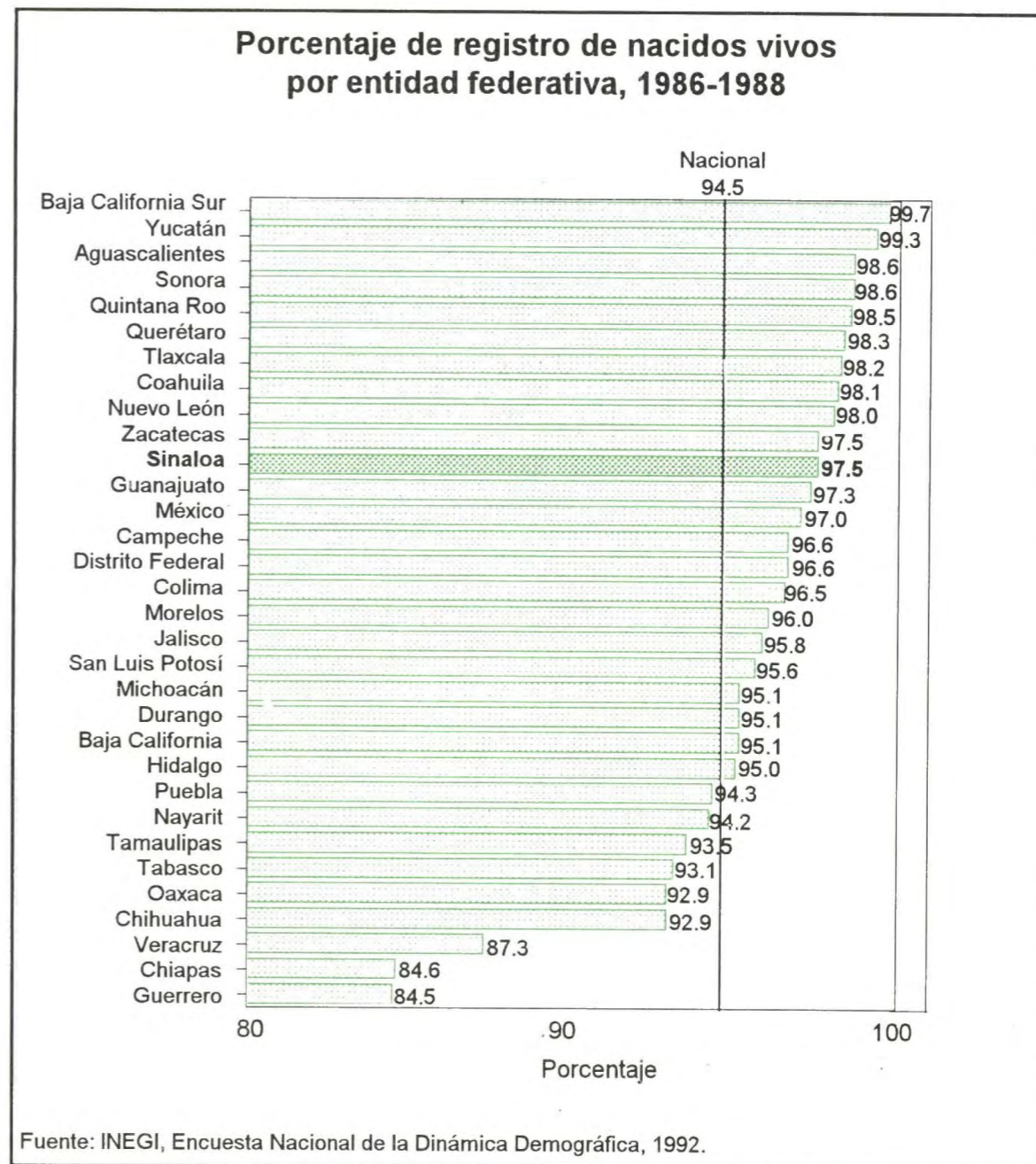

Registro de nacidos vivos según edad al registro

A nivel nacional, del total de nacidos vivos en el trienio 1986-1988 y que fueron registrados, 92.0% tenían menos de un año al ser registrados.

En Sinaloa se observa también un registro oportuno de los eventos, ya que del total de los nacimientos ocurridos durante el período 1986-1988, que se anotaron en el registro civil, el 95.7% de los niños tenían menos de un año de edad y un 4.3% tenían más de un año.

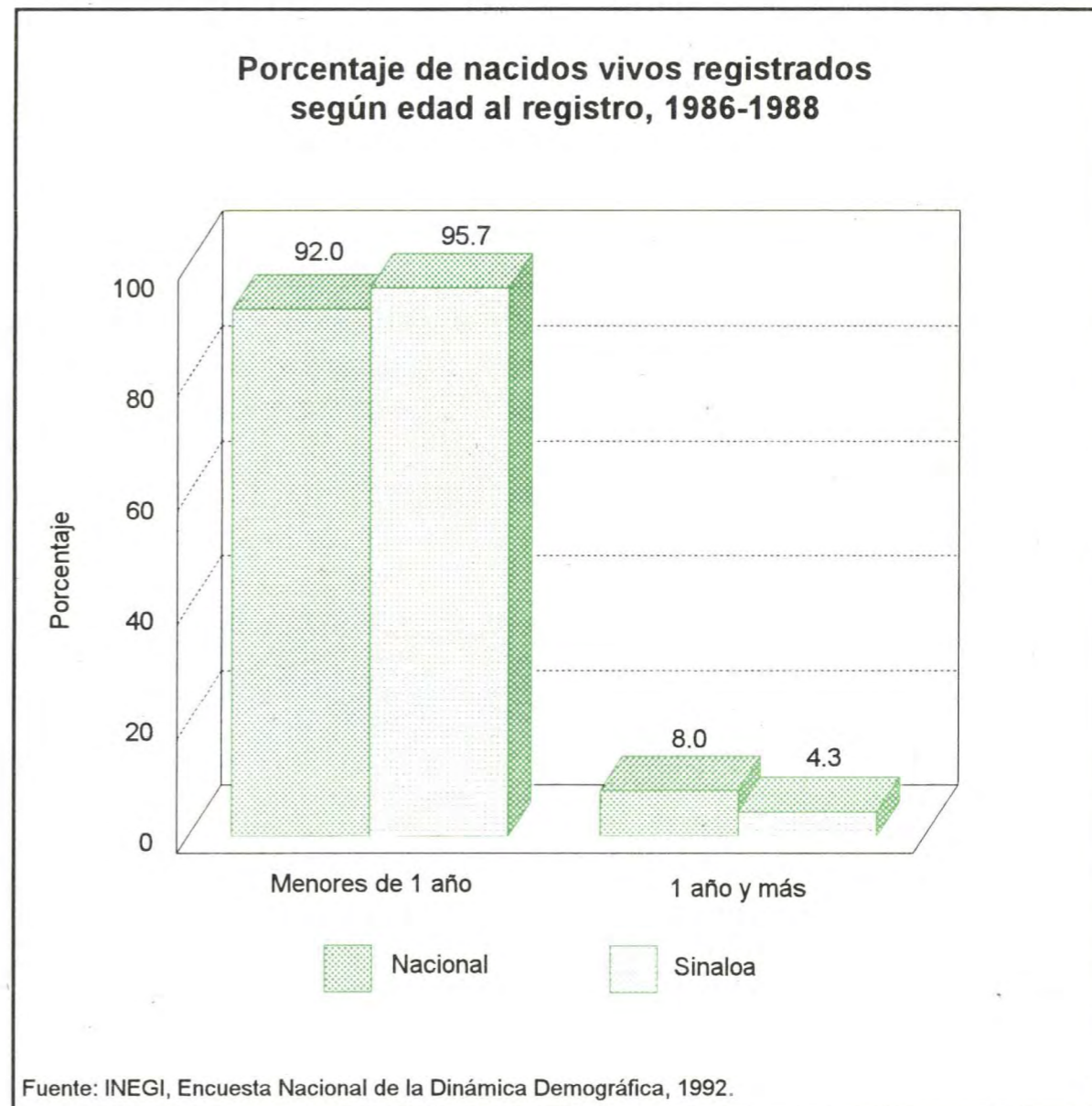

Porcentaje de nacidos vivos según entidad de residencia de la madre

Un fenómeno que ocurre en algunos casos es el del registro de nacimientos en una entidad diferente a la de la residencia de la madre. Por ello el registro oportuno de los nacimientos es un aspecto fundamental para evitar las transferencias y los registros múltiples, entre la entidad de ocurrencia del evento y otra entidad distinta.

A nivel nacional, del total de nacidos vivos entre 1986 y 1988 y que cuentan con registro de nacimiento al momento de la Encuesta, 96.8% fueron registrados en la misma entidad de residencia de sus madres. En tanto que un 99.7% de los registros de nacidos vivos en Sinaloa eran de madres residentes en el mismo Estado y el 0.3% restante, fueron registrados fuera de la entidad.

Porcentaje de nacidos vivos registrados según entidad de residencia de la madre, 1986-1988

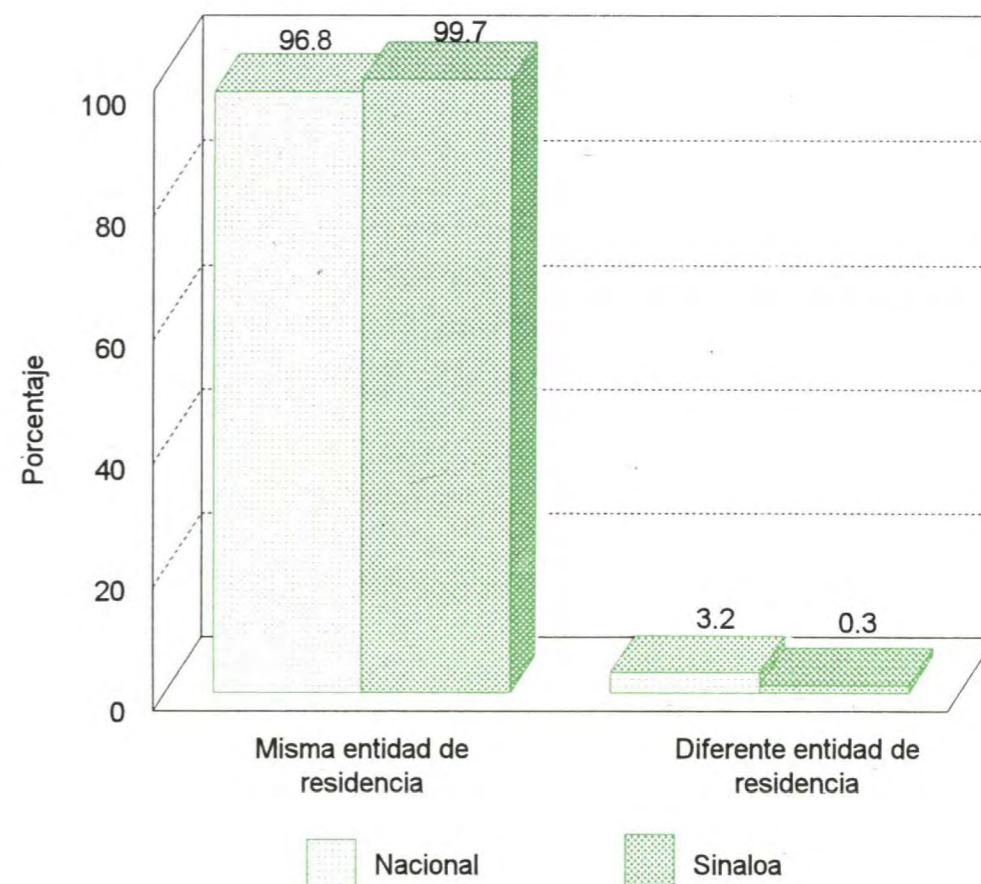

Fuente: INEGI, Encuesta Nacional de la Dinámica Demográfica, 1992.

Registro de hijos sobrevivientes e hijos nacidos vivos

Sinaloa es una de las entidades donde el registro de hijos sobrevivientes es alto, 99 de cada 100 fueron registrados en el periodo 1986-1988, mostrando un nivel ligeramente superior al que se observa para todo el país.

Si se considera el alto nivel de registro de los nacidos vivos, así como la oportunidad con la que se lleva a cabo, resulta lógico que el registro de los sobrevivientes sea tan elevado.

Los datos del registro de hijos sobrevivientes e hijos nacidos vivos permiten calificar a las estadísticas vitales del Estado como de buena calidad.

