

Cuaderno estadístico y geográfico de la zona metropolitana del Valle de México 2014

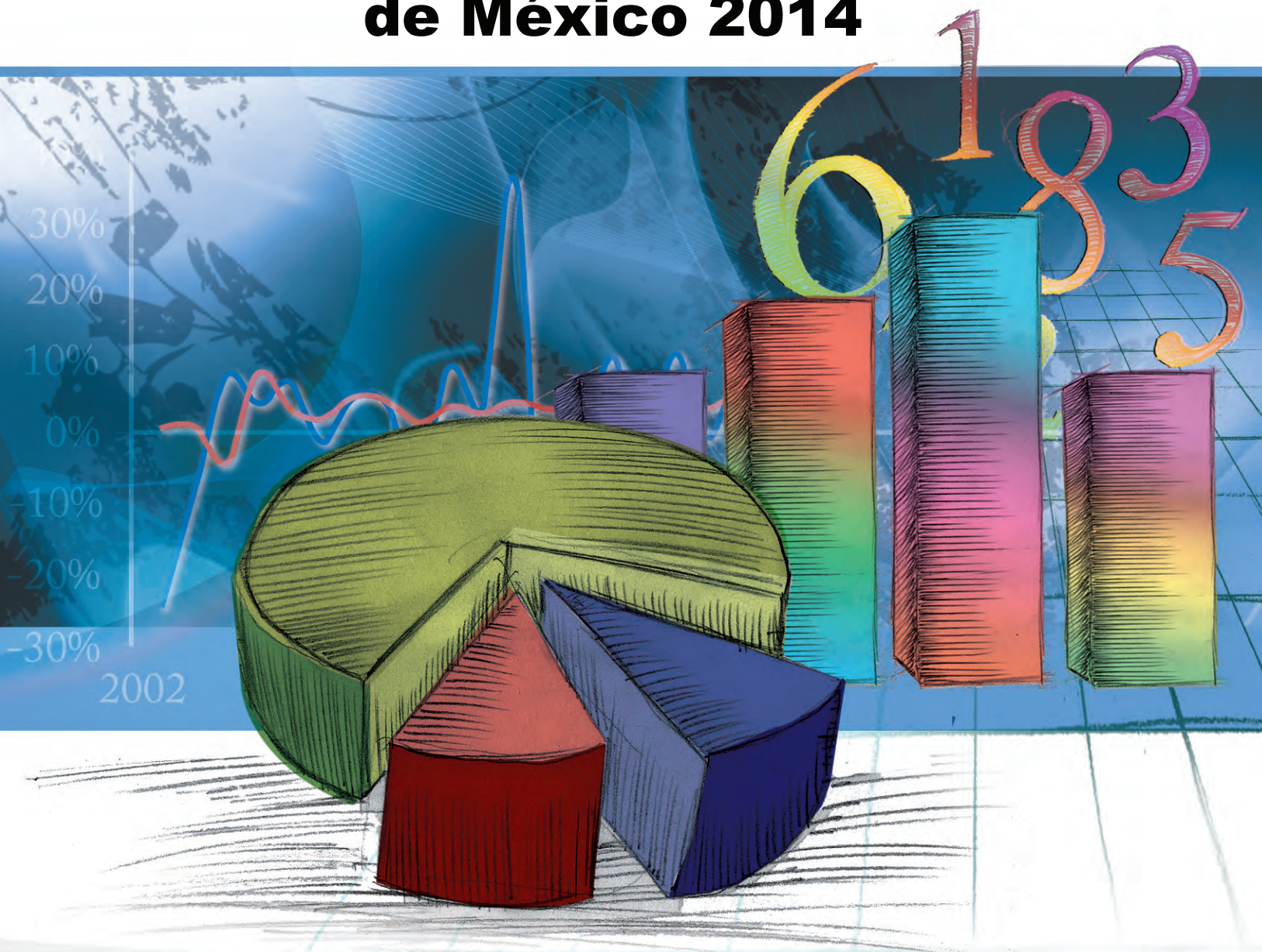

Obras complementarias publicadas por el INEGI sobre el tema:

Anuario Estadístico y Geográfico de los Estados Unidos Mexicanos; Anuario Estadístico y Geográfico por Entidad Federativa; Anuario Estadístico y Geográfico de los Estados; Perspectivas Estadísticas de los Estados; Síntesis Estadísticas Municipales; Sistema Municipal de Bases de Datos (SIMBAD); Analice las Cifras; México en Cifras; Cuaderno de Información Oportuna Regional.

Catalogación en la fuente INEGI:

330.972 Instituto Nacional de Estadística y Geografía (México).
Cuaderno estadístico y geográfico de la zona metropolitana del Valle de México 2014/ Instituto Nacional de Estadística y Geografía.-- México : INEGI, c2014.

324 p.

ISBN 978-607-739-481-5

1. México (Área metropolitana) - Condiciones económicas - Estadísticas. 2. México (Área metropolitana) - Condiciones sociales - Estadísticas. 3. Geografía física - México (Área metropolitana).

Conociendo México

01 800 111 4634

www.inegi.org.mx

atencion.usuarios@inegi.org.mx



INEGI Informa



@INEGI_INFORMA

DR © 2014, **Instituto Nacional de Estadística y Geografía**

Edificio Sede

Avenida Héroe de Nacozari Sur 2301

Fraccionamiento Jardines del Parque, 20276 Aguascalientes,

Aguascalientes, Aguascalientes, entre la calle INEGI,

Avenida del Lago y Avenida Paseo de las Garzas.

Presentación

El **Instituto Nacional de Estadística y Geografía (INEGI)** presenta el **Cuaderno estadístico y geográfico de la Zona Metropolitana del Valle de México** (antes Cuaderno Estadístico de la Zona Metropolitana de la Ciudad de México), Edición 2014, documento cuyo objetivo es proporcionar información relevante sobre los aspectos sociodemográficos y económicos que caracterizan a la principal zona metropolitana del país.

Esta publicación, integra y difunde estadística relevante sobre la magnitud, estructura y comportamiento de fenómenos de interés general, de los ámbitos sociodemográfico y económico, combinando para ello estadística censal, con la producida a través de registros administrativos y que en su mayor parte corresponde a 2013.

Es oportuno destacar que la publicación se debe a la corresponsabilidad de diversas instituciones de los tres niveles de gobierno -incluido el propio **Instituto**-, instancias que proporcionaron y validaron los datos que conforman cada uno de los apartados del Cuaderno.

El **INEGI** a través de las **Direcciones Regionales Centro, Oriente y Centro Sur**, manifiestan su reconocimiento a las instituciones que participaron corresponsablemente y las invita, de igual forma que a los usuarios en general, a hacer todas aquellas observaciones y sugerencias para mejorar futuras publicaciones de esta naturaleza y, consecuentemente, cubrir en forma más adecuada las necesidades de información estadística.

Nota importante

En esta sección se encuentra disponible para su consulta el **Cuaderno estadístico de la Zona Metropolitana del Valle de México**, edición **2014**, en un sistema que permite el acceso a toda la información que contiene.

Por otra parte, es preciso señalar que las estadísticas de fuentes externas al INEGI, incorporadas en esta sección de la página, proceden de oficinas centrales y locales de las mismas, por lo que podrían existir algunas diferencias entre la información que se integra en los diferentes productos del Instituto.

Entre las causas de esta falta de coincidencia destacan las de orden conceptual y metodológico (como clasificaciones, definiciones, método de captación de la estadística, objetivos, etc.); cabe mencionar también que, dependiendo del momento en que se elabore un producto, puede diferir el carácter de la información que éste incorpore (preliminar o definitiva) y esto traducirse en diferencias entre los datos.

Sobre el particular, el INEGI impulsa acciones de concertación ante las distintas instituciones generadoras, en el marco de un esfuerzo corresponsable para impulsar el desarrollo estadístico.

Las sugerencias y comentarios podrán enviarse a:

DIRECCIÓN REGIONAL CENTRO DEL INEGI

Edificio Balderas
Av. Balderas Núm. 71
Col. Centro, Delegación Cuauhtémoc
CP 06010, Distrito Federal
Entre Calle Artículo 123, Avenida Morelos y Calle Humboldt
Teléfono: 01 (55) 55 30 79 79

DIRECCIÓN REGIONAL ORIENTE DEL INEGI

Calle Italia Núm. 75
Centro Comercial Plaza San Pedro
Fraccionamiento Las Hadas
CP 72070, Heroica Puebla de Zaragoza, Pue.
Teléfonos: 01 (222) 249 05 33, 249 05 35 y 249 05 09 exts. 8427 y 8428
Fax: 01 (222) 249 07 32 ext. 8447

DIRECCIÓN REGIONAL CENTRO SUR DEL INEGI

Av. Sebastián Lerdo de Tejada Oriente Núm. 832
Col. Reforma y Ferrocarriles Nacionales
CP 50090, Toluca, estado de México
Teléfono: 01 (722) 2 26 13 18
Fax: 01 (722) 2 26 13 86

DIRECCIÓN GENERAL DE INTEGRACIÓN, ANÁLISIS E INVESTIGACIÓN DEL INEGI

Av. Héroe de Nacozari Sur Núm. 2301, Acceso 11, Primer Nivel
Fracc. Jardines del Parque
CP 20276, Aguascalientes, Ags.
Teléfonos: 01 (449) 910 53 00 exts. 5262 y 5446
Fax: 01 (449) 916 19 53

Nota

La mayor parte de la estadística que contiene esta publicación, corresponde al espacio geográfico de la Zona Metropolitana del Valle de México definido para ésta y conformado por las 16 delegaciones políticas del Distrito Federal, un municipio del Estado de Hidalgo y 59 del Estado de México. Ello fue posible en aquellos casos en los que las fuentes utilizadas generan sus estadísticas con desglose municipal, de tal manera que eso permitió lograr la demarcación indicada. Sin embargo, para los cuadros cuya fuente no tiene esta característica, sino que producen sus datos por área metropolitana o urbana, la información corresponde a la delimitación que dicha fuente haya definido para el área metropolitana de la Ciudad de México. Con el propósito de que los usuarios de esta publicación tengan la precisión de la cobertura en cada caso, a continuación se presenta un cuadro sinóptico que muestra la estadística que no corresponde a la que se menciona al inicio de esta Nota:

ENTIDAD DELEGACIÓN Y MUNICIPIO	PP 2013 PROFECO	EMEC 2013	ENOE 2013 a/	IPC 2013	CPV 2010
DISTRITO FEDERAL					
16 delegaciones políticas					
ESTADO DE HIDALGO					
Tizayuca					
ESTADO DE MÉXICO					
Acolman					
Amecameca					
Apaxco					
Atenco					
Atizapán de Zaragoza					
Atlautla					
Axapusco					
Ayapango					
Coacalco de Berriozábal					
Cocotitlán					
Coyotepec					
Cuautitlán					
Cuautitlán Izcalli					
Chalco					
Chiautla					
Chicoloapan					
Chiconcuac					
Chimalhuacán					
Ecatepec de Morelos					
Ecatzingo					
Huehuetoca					
Hueypoxtla					
Huixquilucan					
Isidro Fabela					
Ixtapaluca					
Jaltenco					
Jilotzingo					
Juchitepec					
Melchor Ocampo					
Naucalpan de Juárez					
Nextlalpan					
Nezahualcóyotl					
Nicolás Romero					
Nopaltepec					
Otumba					
Ozumba					
Papalotla					
La Paz					
San Martín de las Pirámides					
Tecámac					
Temamatla					
Temascalapa					
Tenango del Aire					
Teoloyucán					
Teotihuacán					
Tepetlaoxtoc					
Tepetlixpa					
Tepetzotlán					

(Continúa)

ENTIDAD DELEGACIÓN Y MUNICIPIO	PP 2013 PROFECO	EMEC 2013	ENOE 2013 a/	IPC 2013	CPV 2010
Tequixquiac					
Texcoco					
Tezoyuca					
Tlalmanalco					
Tlalnepantla de Baz					
Tonanitla					
Tultepec					
Tultitlán					
Valle de Chalco Solidaridad					
Villa del Carbón					
Zumpango					

PP: Precios Promedio, Procuraduría Federal del Consumidor. 16 delegaciones y 3 municipios.

EMEC: Encuesta Mensual sobre Establecimientos Comerciales. 16 delegaciones y 34 municipios.

ENOE: Encuesta Nacional de Ocupación y Empleo. 16 delegaciones y 125 municipios.

IPC: Índice de Precios al Consumidor. 16 delegaciones y 24 municipios.

CPV : Censo de Población y Vivienda.

a/ La cobertura geográfica de la ENOE es a nivel estatal, sin embargo este documento incluye información de esta encuesta para el Distrito Federal y para el Estado de México en virtud de que para el primero se consideran las 16 Delegaciones y para el 2º, los 59 municipios conurbados que comprenden el 75% de la población total del Estado, y en ese sentido, la información estatal se considera representativa de la parte correspondiente del Valle de México. No se incluye información de esta encuesta para el Estado de Hidalgo debido a que el municipio de Tizayuca únicamente comprende el 2% de la población total del Estado.

Censos de Población y Vivienda:

La información que se presenta en los capítulos 3, 4, 5, 6 y 9, cuya fuente son los Censos y el Conteo de Población y Vivienda, está referida a las fechas del momento censal específico de cada evento, los cuales se relacionan a continuación, así como los periodos de levantamiento de los eventos censales considerados:

AÑO	FECHA OFICIAL	PERIODO DE LEVANTAMIENTO
2000	14 de febrero	Del 7 al 18 de febrero
2005	17 de octubre	Del 4 al 29 de octubre
2010	12 de junio	Del 31 de mayo al 25 de junio

Censos Económicos:

A partir de 2004, los Censos Económicos (CE) presentan sus resultados conforme al Sistema de Clasificación Industrial de América del Norte (SCIAN), factor que limita la comparabilidad respecto a la estadística correspondiente que se difundió en ediciones anteriores del CEZMVM (antes Cuaderno Estadístico de la Zona Metropolitana de la Ciudad de México) y cuando los CE utilizaban la Clasificación Mexicana de Actividades y Productos (CMAP). Cabe señalar que los resultados del CE 2004 también están disponibles de acuerdo con la CMAP, por lo que de requerirse su consulta se pueden solicitar a la fuente.

Instituciones que proporcionaron información

	Siglas
Asociación de Bancos de México, A. C.	ABM
Asociación Mexicana de la Industria Automotriz, A.C.	AMIA
Asociación Nacional de Universidades e Instituciones de Educación Superior	ANUIES
Banco de México	
Comisión Federal de Electricidad.	CFE
Comisión Nacional de los Salarios Mínimos	CNSM
Comisión Nacional del Agua	CNA
Comisión Nacional Forestal	
Correos de México	
Delegaciones Políticas del Gobierno del Distrito Federal	
Diconsas, S.A. de C.V.	DICONSA
Gobierno del Distrito Federal	GDF
Gobierno del Estado de Hidalgo	
Gobierno del Estado de México	
H. Ayuntamiento de Tizayuca	
H. Ayuntamientos Municipales del Estado de México	
Hospital del Niño DIF Hidalgo. Dirección General.	
Instituto del Deporte del Distrito Federal	IDDF
Instituto Hidalguense del Deporte	
Instituto Mexiquense de Cultura Física y Deporte	
Instituto de Salud del Estado de México	ISEM
Instituto de Seguridad y Servicios Sociales de los Trabajadores del Estado	ISSSTE
Instituto Hidalguense de Educación para Adultos	
Instituto Mexicano del Seguro Social	IMSS
IMSS-Oportunidades	
Instituto Nacional de Estadística y Geografía	INEGI
Instituto Nacional para la Educación de los Adultos	INEA
Liconsas, S.A. de C.V.	
Luz y Fuerza del Centro	LyFC
Petróleos Mexicanos	PEMEX
Procuraduría Federal de Protección al Ambiente	PROFEPA
Procuraduría Federal del Consumidor	PROFECO
Procuraduría General de Justicia del Distrito Federal	PGJDF
Secretaría del Agua y Obra Pública, e Infraestructura para el Desarrollo del Estado de México	CAEM
Secretaría de Comunicaciones y Transportes	SCT
Secretaría de Educación Pública	SEP
Secretaría de Educación Pública del Gobierno del Estado de Hidalgo	
Secretaría de Educación del Gobierno del Estado de México	
Secretaría de Desarrollo Económico	
Secretaría de Desarrollo Económico del Gobierno del Estado de México	
Secretaría de Medio Ambiente del Gobierno del Distrito Federal	SEDEMA
Secretaría de Medio Ambiente y Recursos Naturales	SEMARNAT
Secretaría de Salud del Gobierno del Distrito Federal	SSDF
Secretaría de Turismo del Gobierno del Distrito Federal	SECTUR
Secretaría de Turismo del Estado de Hidalgo	
Secretaría de Turismo del Estado de México	
Servicios de Salud de Hidalgo	
Servicios Educativos Integrados al Estado de México	
Telecomunicaciones de México	TELECOMM

Otras siglas de instituciones y conceptos

CEBTI	Centro de Estudios de Bachillerato Técnico Industrial
CECYT	Centro de Estudios Científicos y Tecnológicos
CENDI	Centro de Desarrollo Infantil
CET	Centro de Educación Técnica
CONAFE	Consejo Nacional de Fomento Educativo
CONALEP	Colegio Nacional de Educación Profesional Técnica
COTEL	Correos y Telégrafos
INBA	Instituto Nacional de Bellas Artes
INI	Instituto Nacional Indigenista
ISSEMyM	Instituto de Seguridad Social del Estado de México y Municipios
IMECA	Índice Metropolitano de la Calidad del Aire
INFONAVIT	Instituto del Fondo Nacional de la Vivienda para los Trabajadores
IVA	Impuesto al Valor Agregado
PEA	Población Económicamente Activa
PEI	Población Económicamente Inactiva
SSA	Secretaría de Salud
SAGARPA	Secretaría de Agricultura, Ganadería, Desarrollo Rural, Pesca y Alimentación
SHCP	Secretaría de Hacienda y Crédito Público

Signos y símbolos

E/	Cifras estimadas
P/	Cifras preliminares
R/	Cifras revisadas
ND	No disponible
NS	No significativo
NA	No aplicable
C	Cifras confidenciales
-	Signo negativo
^	Exponencial
m ³	Metro cúbico
ppm	Partes por millón

División geostatística municipal y por delegación con mayor población

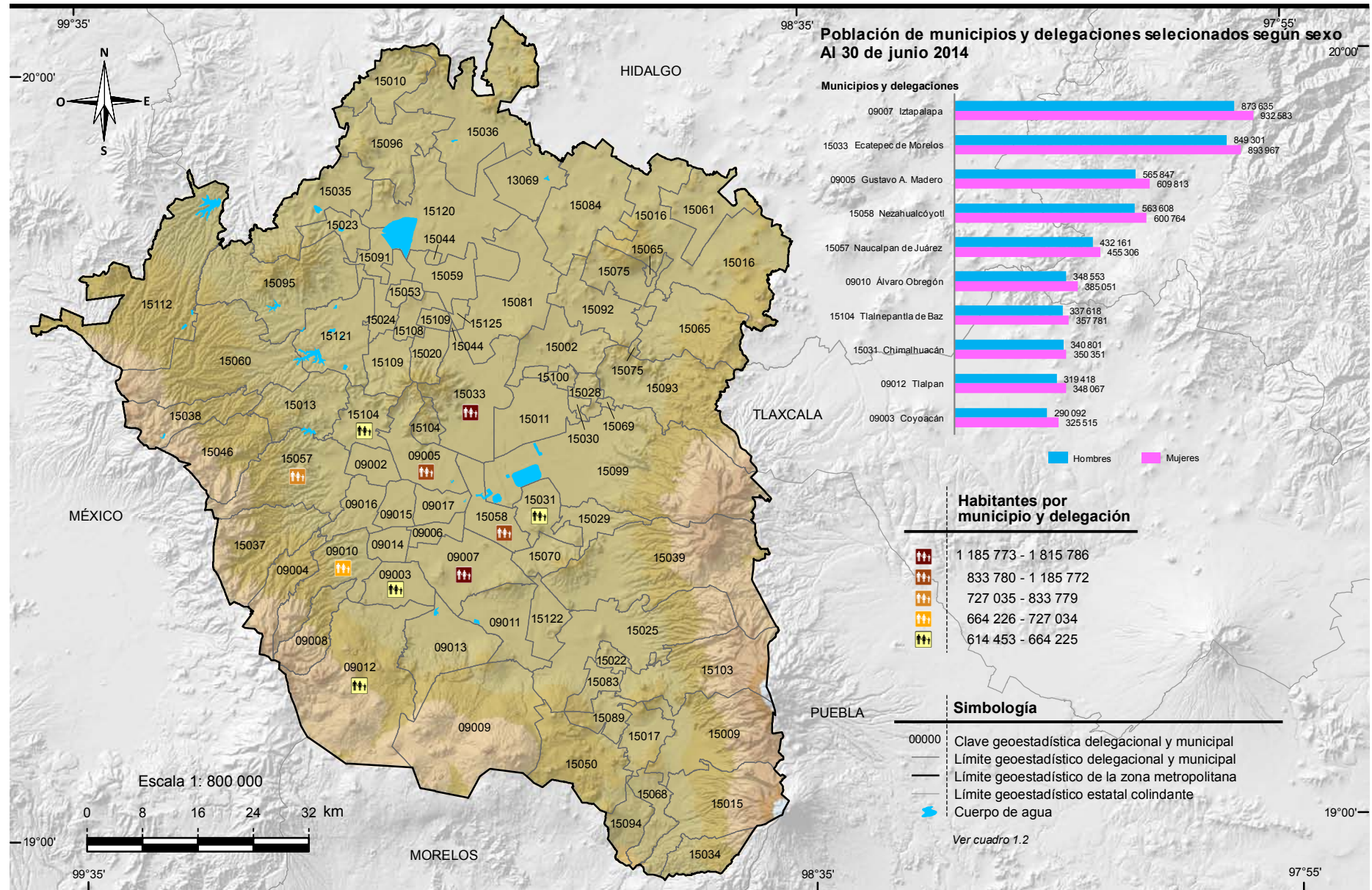

Nota: Las divisiones incorporadas en los mapas contenidos en este cuaderno corresponden al Marco Geoestadístico del INEGI.

Fuente: INEGI. *Marco Geoestadístico Municipal 2010, versión 6.0.*

INEGI. *Censo de Población y Vivienda 2010.* www.inegi.org.mx (julio de 2014).

CONAPO. *Proyecciones de la población 2010-2050.* www.conapo.gob.mx (31 de octubre de 2014)

Índice general

Introducción

1. Aspectos geográficos
2. Medio ambiente
3. Población
4. Vivienda y urbanización
5. Salud
6. Educación, ciencia y tecnología
7. Seguridad y orden público
8. Trabajo
9. Información económica agregada
10. Industria
11. Comercio
12. Turismo
13. Transportes y comunicaciones
14. Indicadores financieros
15. Finanzas públicas

Glosario

Introducción

El **Instituto Nacional de Estadística y Geografía (INEGI)**, publica estadística con desagregación a nivel estatal y municipal, a través de los *Anuarios estadísticos y geográficos de los estados (AEyGE)*, y las *Síntesis estadísticas municipales (SEM)*, para cubrir necesidades de información de los sectores público, privado y social. Los *AEyGE* han mantenido la cobertura de las 32 entidades federativas del país a partir de la edición 1993, ofreciendo cada año las cifras más oportunas disponibles, así como la opción de consultar las ediciones anteriores para quien desee realizar estudios de la evolución sobre un tema o el conjunto de fenómenos económicos y sociales que se abordan. En cuanto a los *SEM* también a partir de la edición 2008, se elaboran los documentos correspondientes a cada una de las delegaciones del Distrito Federal y los de municipios del país, con base en acuerdos establecidos con autoridades locales o tomando en cuenta su importancia en el contexto estatal. Asimismo, las *SEM* se encuentran disponibles en el *Sistema estatal y municipal de bases de datos (SIMBAD)* donde se integran series desde 1994 para las estadísticas seleccionadas.

Con la elaboración de *AEE* y *SEM* se ha logrado, además, reunir un valioso acervo de información, abrir y mantener activos flujos de estadísticas provenientes de fuentes centrales y locales, consolidar una plataforma normativa y configurar equipos de trabajo con personal experimentado en labores de integración y manejo de información. Teniendo como base estos proyectos y ante las necesidades manifiestas de los usuarios de información, se dan las condiciones propicias para elaborar productos que permitan delinear el perfil de los grandes conglomerados urbanos; justamente, con el propósito de abordar este ámbito se plantea la realización del *Cuaderno estadístico y geográfico de la Zona Metropolitana del Valle de México (CEyGZMVM)*, anteriormente denominado *Cuaderno Estadístico de la Zona Metropolitana de la Ciudad de México (CEZMCM)*. La importancia de este tipo de productos está determinada por la conformación de una estructura territorial compleja que comprende distintos componentes: la concentración demográfica, la especialización económica-funcional y la expansión física sobre ámbitos que involucran varias unidades político-administrativas, en este caso las 16 delegaciones del Distrito Federal y los municipios conurbados de los Estados de Hidalgo y de México; esta determinación es a su vez una respuesta a la necesidad por parte de autoridades, empresarios, investigadores y público en general, de disponer de las cifras referidas al ámbito metropolitano, con fines de planeación, análisis y, en su caso, atención de la problemática originada por las grandes concentraciones poblacionales y económicas.

El cambio de denominación del *CEyGZMVM* obedece a la adopción de la delimitación de la zona metropolitana del centro del país, definida por el grupo interinstitucional integrado en el año 2003 por la Secretaría de Desarrollo Social (SEDESOL), el Instituto Nacional de Estadística, Geografía e Informática (INEGI) y el Consejo Nacional de Población (CONAPO).

Durante los años 2003 y 2004, este grupo interinstitucional sostuvo reuniones de trabajo, cuyos resultados se sintetizan en el documento denominado *Delimitación de las Zonas Metropolitanas de México*. Las diferencias entre la anteriormente denominada Zona Metropolitana de la Ciudad de México y la del Valle de México actual, radica en el número de municipios que las conforman, puesto que en la primera se consideraban, además de las 16 delegaciones del Distrito Federal (D.F.), 35 municipios conurbados del Estado de México, mientras que la actual, comprende 1 del Estado de Hidalgo y 59 del Estado de México, más las 16 delegaciones del D.F. Por lo anterior, es necesario advertirle al usuario de la información que la eventual comparación de cifras de este documento con las publicadas en las ediciones anteriores del *CEZMCM*, deberá considerar las distintas coberturas geográficas utilizadas para ambos productos.

El grupo interinstitucional conformado por las 3 instituciones anteriormente citadas, definió el concepto de zona metropolitana **como el conjunto de dos o más municipios donde se localiza una ciudad de 50 mil o más habitantes, cuya área urbana, funciones y actividades rebasan el límite del municipio que originalmente la contenía, incorporando como parte de sí misma o de su área de influencia directa a municipios vecinos, predominantemente urbanos, con los que mantiene un alto grado de integración socioeconómica;** en esta definición se incluye además a aquellos municipios que por sus características particulares son relevantes para la planeación y política urbanas. Adicionalmente, **se definen como zonas metropolitanas todos aquellos municipios y delegaciones que contienen una ciudad de un millón o más habitantes,** así como aquéllos con ciudades de 250 mil o más habitantes que comparten procesos de conurbación con ciudades de Estados Unidos de América.

Respecto a la disponibilidad de estadísticas, actualmente no se genera suficiente información a nivel de localidad, pero sí se cuenta con las cifras municipales, esta situación determina las posibilidades de integración de los datos para este producto. El contenido específico del *CEyGZMVM* está organizado en una estructura que inicia con las referencias de aspectos geográficos y del medio ambiente, para abordar enseguida temas sociodemográficos, económicos y de la administración pública. Dentro de los aspectos sociodemográficos, se incorporan cifras referidas a la población y a su dinámica; complementariamente se integra información que tiene que ver con el bienestar social de la misma, como lo es la relativa a vivienda y urbanización, salud y, educación, cultura y deporte; también se presentan datos sobre gobierno, la impartición de justicia y el trabajo. Como preámbulo a los aspectos económicos, se

presenta un apartado con información económica agregada, proporcionando un panorama general sobre la estructura productiva de la Zona Metropolitana del Valle de México y enseguida, se integran las estadísticas de las actividades, industriales y de servicios.

La información que se ofrece en este Cuaderno, deriva de sistemas de registro y generación de estadísticas, cuyo grado de desarrollo presenta diferencias de una institución a otra, hecho que deriva en una problemática particular de disponibilidad de datos, así como de revisión, adecuación y homogeneización de tabulados, situación que se refleja en limitaciones en el contenido de cada tema, debido a que no fue posible incorporar alguna información relevante (inversión en vivienda y transporte urbano como algunos ejemplos) por no estar disponible con la desagregación geográfica requerida en el documento. En particular, en el caso de las estadísticas aportadas por las delegaciones u oficinas regionales, los resultados que se incluyen **tienen carácter preliminar**, mientras no sean liberados los datos definitivos por parte del área central correspondiente, proceso que pudiese dar lugar a determinados ajustes numéricos posteriores. No obstante, debe enfatizarse que con este tipo de proyectos, realizados bajo un esquema de corresponsabilidad entre promotores, coordinadores y fuentes generadoras de la estadística, es como podrán superarse los resultados, más aún, si a ese esfuerzo se suman las sugerencias y opiniones de los usuarios, sean o no especialistas en cada uno de los temas que se abordan.

1. Aspectos geográficos

- 1.1 Ubicación geográfica**
- 1.2 División geoestadística municipal y delegacional; coordenadas geográficas de las cabeceras municipales y sedes delegacionales**
- 1.3 Elevaciones principales**
- 1.4 Superficie estatal por tipo de fisiografía**
(Porcentaje)
- 1.5 Superficie estatal por tipo de geología**
(Porcentaje)
 - 1.5.1 Sitios de interés geológico
- 1.6 Superficie estatal por tipo de clima**
(Porcentaje)
 - 1.6.1 Estaciones meteorológicas
 - 1.6.2 Temperatura media anual
(Grados centígrados)
 - 1.6.2.1 Temperatura media mensual
(Grados centígrados)
Gráfica 1.1 Temperatura promedio
(Grados centígrados)
 - 1.6.2.2 Temperatura extrema en el mes
(Grados centígrados)
 - 1.6.3 Precipitación total anual
(Milímetros)
 - 1.6.3.1 Precipitación total mensual
(Milímetros)
Gráfica 1.2 Precipitación total promedio
(Milímetros)
- 1.7 Superficie estatal por región, cuenca y subcuenca hidrológica**
(Porcentaje)
 - 1.7.1 Principales corrientes y cuerpos de agua
- 1.8 Superficie por tipo de suelo dominante**
(Porcentaje)
- 1.9 Principales especies vegetales por tipo de vegetación**
- 1.10 Superficie de uso potencial agrícola y pecuario**
(Porcentaje)
- 1.11 Sitios Ramsar**
Al 31 de diciembre de 2013

Mapas

1. Infraestructura para el transporte
2. Orografía
3. Sistema de topoformas
4. Geología
5. Sitios de interés geológico
6. Climas
7. Distribución de la temperatura
8. Distribución de la precipitación
9. Hidrografía
10. Suelos dominantes
11. Vegetación y agricultura
12. Incendios forestales y reforestación
13. Uso potencial agrícola
14. Uso potencial pecuario
15. Sitios Ramsar
16. Áreas naturales protegidas de control federal
17. Áreas naturales protegidas de control estatal y municipal

Nota

Este capítulo contiene información básica para que el lector pueda ubicar geográficamente los fenómenos socioeconómicos expresados en los datos estadísticos.

El contorno estatal de los mapas que se muestran en este capítulo, se basa en el *Marco Geoestadístico Nacional 2013, versión 6.0*. Por lo que datos de superficie y porcentajes pueden variar.

Los valores de las coordenadas geográficas se representan en grados, minutos y segundos, los valores de altitud de los cuadros 1.2 y 1.3, se representan en metros sobre el nivel medio del mar y en su valor absoluto. En el concepto Otro, de los cuadros 1.5, 1.8, y en las clases no aptas del cuadro 1.10, se incluyen cuerpos de agua y zonas urbanas.

En los mapas generalmente no se representan áreas con superficie menor a 16 kilómetros cuadrados.

Para mayor información sobre la geografía de la Zona Metropolitana del Valle de México, se sugiere consultar, adicionalmente a las fuentes utilizadas, otras publicaciones generadas por el INEGI, entre las que se encuentran: *Síntesis Geográfica del Estado de México*, *Síntesis Geográfica del Estado de Hidalgo*, *cartografía geológica*, *de uso del suelo y vegetación*, *de uso potencial del suelo y edafológico a Escala 1:50 000*.

1. Aspectos geográficos

Ubicación geográfica

Cuadro 1.1

Coordenadas geográficas extremas	Al norte 20°04'02", al sur 18°55'08" de latitud norte; al este 98°34'08", al oeste 99°39'06" de longitud oeste. a/
Porcentaje territorial	La Zona Metropolitana del Valle de México comprende 0.39 b/
Colindancias	La Zona Metropolitana del Valle de México colinda al norte con los estados de Hidalgo y México; al este con los estados de México, Tlaxcala y Puebla; al sur con los estados de México y Morelos; al oeste con el estado de México. a/

Fuente: a/ INEGI. *Marco Geoestadístico Nacional 2013, versión 6.0.*

b/ INEGI. Dirección General de Geografía y Medio Ambiente. *Superficie del País por Entidad y Municipio.* 2000. Inédito.

División geoestadística municipal y delegacional; coordenadas geográficas de las cabeceras municipales y sedes delegacionales

Cuadro 1.2

Clave municipio/delegación	Cabecera municipal/ Sede delegacional	Latitud norte			Longitud oeste			Altitud (msnm)
		Grados	Minutos	Segundos	Grados	Minutos	Segundos	
Distrito Federal								
09-010	Álvaro Obregón	19	24	00	99	12	00	2 300
09-002	Azcapotzalco	19	28	58	99	11	00	2 250
09-014	Benito Juárez	19	24	06	99	09	30	2 240
09-003	Coyoacán	19	21	00	99	09	42	2 260
09-004	Cuajimalpa de Morelos	19	22	28	99	17	05	2 620
09-015	Cuauhtémoc	19	26	35	99	08	40	2 240
09-005	Gustavo A. Madero	19	28	56	99	06	45	2 240
09-006	Iztacalco	19	23	43	99	05	52	2 240
09-007	Iztapalapa	19	21	30	99	05	35	2 250
09-008	La Magdalena Contreras	19	20	00	99	12	50	2 360
09-016	Miguel Hidalgo	19	24	24	99	11	28	2 270
09-009	Milpa Alta	19	11	32	99	01	23	2 410
09-011	Tláhuac	19	18	15	99	03	15	2 250
09-012	Tlalpan	19	18	30	99	13	30	2 420
09-017	Venustiano Carranza	19	25	00	99	06	50	2 240
09-013	Xochimilco	19	16	30	99	08	20	2 270
Hidalgo								
13-069	Tizayuca	19	50	30	98	59	21	2 270
México								
15-002	Acolman de Nezahualcóyotl	19	38	18	98	54	35	2 250
15-009	Amecameca de Juárez	19	07	40	98	45	46	2 480
15-010	Apaxco de Ocampo	19	58	24	98	10	12	2 190
15-011	San Salvador Atenco	19	33	30	98	54	45	2 240
15-013	Atizapán de Zaragoza	19	33	40	99	14	49	2 290
15-015	Atlautla de Victoria	19	01	38	98	46	50	2 360

(Continúa)

<1/2>

División geoestadística municipal y delegacional; coordenadas geográficas de las cabeceras municipales y sedes delegacionales

Cuadro 1.2

Clave municipio/delegación	Cabecera municipal/ Sede delegacional	Latitud norte			Longitud oeste			Altitud (msnm)
		Grados	Minutos	Segundos	Grados	Minutos	Segundos	
15-016	Axapusco	19	43	22	98	45	27	2 350
15-020	San Francisco Coacalco	19	38	00	99	05	35	2 250
15-017	Ayapango de Gabriel Ramos	19	07	35	98	48	10	2 440
15-022	Cocotitlán	19	13	55	98	51	55	2 300
15-023	Coyotepec	19	46	32	99	12	20	2 300
15-024	Cuautitlán	19	40	01	99	10	45	2 250
15-121	Cuautitlán Izcalli	19	38	46	99	12	41	2 280
15-025	Chalco de Díaz Covarrubias	19	15	53	98	53	51	2 240
15-028	Chiautla	19	32	53	98	52	55	2 250
15-029	Chicoloapan de Juárez	19	24	55	98	54	04	2 250
15-030	Chiconcuac de Juárez	19	33	30	98	53	33	2 250
15-031	Chimalhuacán	19	26	15	98	57	15	2 240
15-033	Ecatepec de Morelos	19	36	35	99	03	36	2 260
15-034	Ecatzingo de Hidalgo	18	57	21	98	45	10	2 390
15-035	Huehuetoca	19	50	03	99	12	12	2 260
15-036	Hueyoptla	19	54	23	99	04	36	2 270
15-037	Huixquilucan de Degollado	19	21	40	99	21	03	2 730
15-038	Tlazala de Fabela	19	33	28	99	25	00	2 800
15-039	Ixtapaluca	19	19	07	98	52	56	2 260
15-044	Jaltenco	19	44	55	99	05	40	2 250
15-046	Santa Ana Jilotzingo	19	32	20	99	23	49	2 770
15-050	Juchitepec de Mariano Rivapalacio	19	05	59	98	52	45	2 530
15-070	Los Reyes Acaquilpan	19	21	38	98	58	48	2 260
15-053	Melchor Ocampo	19	42	17	99	08	21	2 300
15-057	Naucalpan de Juárez	19	28	31	99	14	16	2 300
15-058	Ciudad Nezahualcóyotl	19	24	00	98	59	20	2 250
15-059	Santa Ana Nextlalpan	19	44	25	99	04	21	2 249
15-060	Villa Nicolás Romero	19	37	30	99	18	51	2 390
15-061	Nopaltepec	19	46	55	98	42	45	2 420
15-065	Otumba de Gómez Farías	19	41	49	98	45	17	2 360
15-068	Ozumba de Alzate	19	02	21	98	47	37	2 350
15-069	Papalotla	19	33	48	98	51	26	2 260
15-075	San Martín de las Pirámides	19	42	10	98	50	02	2 300
15-081	Tecámac de Felipe Villanueva	19	42	47	98	58	06	2 270
15-083	Temamatla	19	12	06	98	52	13	2 270
15-084	Temascalapa	19	49	37	98	54	04	2 340
15-089	Tenango del Aire	19	09	27	98	51	29	2 370
15-091	Teoloyucan	19	44	39	99	10	52	2 270
15-092	Teotihuacán de Arista	19	41	23	98	51	39	2 280
15-093	Tepetlaoxtoc de Hidalgo	19	34	23	98	49	13	2 290
15-094	Tepetlixpa	19	01	33	98	49	14	2 330
15-095	Tepotzotlán	19	42	58	99	13	25	2 300
15-096	Tequixquiac	19	54	34	99	08	41	2 210
15-099	Texcoco de Mora	19	30	20	98	52	55	2 250
15-100	Tezoyuca	19	35	29	98	54	45	2 270
15-103	Tlalmanalco de Velázquez	19	12	16	98	48	09	2 390
15-104	Tlalnepantla	19	32	12	99	11	41	2 250
15-125	Santa MaríaTonanitla	19	41	17	99	03	11	2 250
15-108	Tultepec	19	41	06	99	07	41	2 260
15-109	Tultitlán de Mariano Escobedo	19	38	42	99	10	10	2 250
15-122	Xico	19	17	30	98	56	20	2 240
15-112	Villa del Carbón	19	43	40	99	27	47	2 600
15-120	Zumpango de Ocampo	19	47	49	99	05	57	2 260

<2/2>

Nota: Los datos de Altitud aproximados a decenas de metros, cambian a valores absolutos.

Fuente: INEGI. Dirección General de Geografía y Medio Ambiente. *Catálogo de Claves de Áreas Geoestadísticas Estatales, Municipales y Locales*. <http://www.inegi.org.mx/geo/contenidos/geoestadistica/catalogoclaves.aspx>. (enero 2014).

Elevaciones principales R/

Cuadro 1.3

Nombre	Latitud norte			Longitud oeste			Altitud (msnm)
	Grados	Minutos	Segundos	Grados	Minutos	Segundos	
Volcán Popocatepetl	19	01	21	98	37	39	5 500
Volcán Iztaccíhuatl	19	11	00	98	38	36	5 220
Cerro El Mirador	19	24	45	98	42	40	4 120
Cerro Telapón	19	22	11	98	43	13	4 030
Volcán Ajusco	19	12	20	99	15	24	3 930
Cerro Tlalpizatepetl	19	01	44	98	40	21	3 920
Cañada Honda	19	32	17	99	30	14	3 710
Volcán Tláloc	19	06	32	99	01	49	3 690
Cerro La Teja	19	15	46	98	42	17	3 620
Volcán Pelado	19	09	00	99	13	00	3 620
Sierra Quetzaltepec	19	25	04	98	46	16	3 600
Cerro El Guajolote	19	14	58	98	42	25	3 600
Cerro Cilcuayo	19	06	07	98	59	22	3 540
Cerro El Charco	19	17	22	99	18	00	3 530
Volcán Chichinautzin	19	05	20	99	08	13	3 490
Volcán Acopiaco	19	06	59	99	09	44	3 320
Cerro San Pablo	19	32	29	99	25	44	3 200
Cerro Arandas	19	57	05	99	00	33	3 060
Cerro Ayaqueme	19	10	03	98	57	08	2 940
Sierra La Muerta	19	45	09	99	16	46	2 900
Cerro Colorado	19	41	36	98	38	43	2 800
Cerro Patlachico	19	38	03	99	50	22	2 750
Volcán Teuhtli	19	13	29	99	01	51	2 710
Pico Tres Padres	19	35	41	99	07	34	3 000
Cerro Metecátl	19	35	57	98	47	20	2 670
Pico La Biznaga	19	33	38	99	16	57	2 640
Cerro Tezontlale	19	35	55	98	52	19	2 600
Cerro Gordo	19	45	08	98	49	22	3 100
Volcán Xaltepec	19	19	00	99	01	50	2 500
Cerro El Coyote	19	27	03	99	24	27	3 520
Volcán Huipilo	19	02	56	98	52	59	2 800
Cerro Tlamalac	18	57	03	98	48	54	2 240

Nota: Los datos de Altitud aproximados a decenas de metros, cambian a valores absolutos.

Fuente: INEGI. *Información Topográfica Digital, Escala 1:250 000, serie II y III.*

Superficie estatal por tipo de fisiografía (Porcentaje)

Cuadro 1.4

Provincia		Subprovincia		Total	Sistema de topoformas		%
Clave	Nombre	Clave	Nombre		Clave	Nombre	
				100.00			
X	Eje Neovolcánico	57	Lagos y Volcanes de Anáhuac	98.30	101	Sierra volcánica con estrato volcanes o estrato volcanes aislados	24.67
					105	Escudo volcanes	2.48
					201	Lomerío de tobas	24.10
					202	Lomerío de basalto	6.63
					225	Lomerío de basalto con cráteres	4.44
					301	Meseta asociada con malpaís	0.83
					501	Llanura de piso rocoso o cementado	0.60
					502	Llanura con lomerío	8.91
					503	Llanura lacustre	23.87
					602	Valle de laderas tendidas	1.77

(Continúa)

<1/2>

Superficie estatal por tipo de fisiografía
(Porcentaje)

Cuadro 1.4

Provincia		Subprovincia		Total	Sistema de topoformas		%
Clave	Nombre	Clave	Nombre		Clave	Nombre	
		52	Llanuras y Sierras de Querétaro e Hidalgo	1.70	102	Sierra volcánica de laderas tendidas con lomerío	1.10
					103	Sierra volcánica de laderas tendidas	0.44
					202	Lomerío de basalto	0.16

<2/2>

Fuente: INEGI. Continuo Nacional del Conjunto de Datos Geográficos de la Carta Fisiográfica, Escala 1:1 000 000, serie I.

Superficie estatal por tipo de geología
(Porcentaje)

Cuadro 1.5

Era		Período		Roca o suelo		Total
Clave	Nombre	Clave	Nombre	Clave	Nombre	
						100.00
C	Cenozoico	Q	Cuaternario	(Ie) (su)	Ígnea extrusiva Suelo	19.11 11.11
		T	Terciario	(Ie) (s)	Ígnea extrusiva Sedimentaria	34.92 4.85
	Otro					30.01

Fuente: INEGI. Continuo Nacional del Conjunto de Datos Geográficos de la Carta Geológica, Escala 1:250 000, serie I.

Sitios de interés geológico

Cuadro 1.5.1

Tipo	Nombre o número	Elemento explotado/uso	Latitud norte			Longitud oeste		
			Grados	Minutos	Segundos	Grados	Minutos	Segundos
Aparato volcánico	1	NA	98	57	44	20	01	17
Aparato volcánico	2	NA	98	57	12	20	01	16
Aparato volcánico	3	NA	98	58	25	19	58	54
Banco de material	4	Industrial	99	10	52	19	58	15
Aparato volcánico	5	NA	99	00	39	19	57	03
Aparato volcánico	6	NA	98	47	14	19	52	28
Aparato volcánico	7	NA	99	14	54	19	51	04
Aparato volcánico	8	NA	98	48	33	19	50	30
Aparato volcánico	9	NA	99	09	16	19	50	23
Aparato volcánico	10	NA	99	09	45	19	49	45
Aparato volcánico	11	NA	99	08	36	19	49	20
Aparato volcánico	12	NA	99	17	34	19	49	30
Aparato volcánico	13	NA	98	48	34	19	47	27
Aparato volcánico	14	NA	98	58	54	19	47	21
Aparato volcánico	15	NA	98	38	51	19	46	27
Banco de material	16	Industrial	99	10	37	19	46	50
Banco de material	17	Industrial	99	10	38	19	45	50
Aparato volcánico	18	NA	98	49	31	19	45	13
Banco de material	19	Agregados	98	44	44	19	44	29
Aparato volcánico	20	NA	99	32	23	19	44	22

(Continúa)

<1/3>

Sitios de interés geológico

Cuadro 1.5.1

Tipo	Nombre o número	Elemento explotado/uso	Latitud norte			Longitud oeste		
			Grados	Minutos	Segundos	Grados	Minutos	Segundos
Banco de material	21	Agregados	98	43	01	19	43	21
Banco de material	22	Agregados	98	40	48	19	42	53
Banco de material	23	Mampostería	98	52	15	19	42	43
Banco de material	24	Agregados	98	42	37	19	40	32
Aparato volcánico	25	NA	98	38	26	19	39	33
Banco de material	26	Agregados	98	58	18	19	39	21
Aparato volcánico	27	NA	98	40	41	19	37	56
Banco de material	28	Mampostería	98	52	43	19	37	39
Aparato volcánico	29	NA	99	33	08	19	37	56
Aparato volcánico	30	NA	98	42	11	19	36	35
Banco de material	31	Agregados	98	54	52	19	35	41
Aparato volcánico	32	NA	99	07	34	19	35	34
Aparato volcánico	33	NA	98	43	39	19	34	47
Banco de material	34	Mampostería	98	52	38	19	34	41
Aparato volcánico	35	NA	99	30	57	19	34	54
Aparato volcánico	36	NA	99	08	51	19	34	19
Banco de material	37	Agregados	98	48	26	19	33	28
Banco de material	38	Agregados	98	43	37	19	33	21
Banco de material	39	Industrial	99	03	12	19	32	49
Aparato volcánico	40	NA	99	25	46	19	32	21
Aparato volcánico	41	NA	99	07	46	19	31	41
Aparato volcánico	42	NA	99	19	25	19	31	47
Banco de material	43	Agregados	98	50	05	19	30	51
Aparato volcánico	44	NA	99	26	55	19	30	51
Banco de material	45	Acabados	99	16	13	19	29	47
Banco de material	46	Agregados	99	17	14	19	25	58
Banco de material	47	Agregados	99	23	08	19	25	56
Banco de material	48	Agregados	99	21	27	19	45	48
Aparato volcánico	49	NA	98	42	39	19	24	35
Banco de material	50	Agregados	99	21	57	19	25	04
Banco de material	51	Agregados	98	53	57	19	24	21
Banco de material	52	Agregados	98	57	58	19	23	44
Aparato volcánico	53	NA	98	57	21	19	23	26
Banco de material	54	Agregados	98	52	07	19	23	01
Banco de material	55	Agregados	99	17	39	19	23	01
Banco de material	56	Acabados	99	22	38	19	22	44
Banco de material	57	Agregados	99	01	48	19	22	14
Banco de material	58	Mampostería	98	56	24	19	21	55
Banco de material	59	Agregados	99	12	41	19	21	38
Banco de material	60	Mampostería	98	54	15	19	21	01
Banco de material	61	Agregados	99	05	20	19	21	06
Banco de material	62	Agregados	98	59	00	19	20	49
Banco de material	63	Agregados	99	16	49	19	21	05
Aparato volcánico	64	NA	98	55	06	19	20	39
Aparato volcánico	65	NA	99	05	25	19	20	33
Banco de material	66	Agregados	99	01	17	19	20	21
Banco de material	67	Agregados	98	48	00	19	19	36
Aparato volcánico	68	NA	99	00	41	19	19	30
Banco de material	69	Agregados	99	01	22	19	19	26
Aparato volcánico	70	NA	98	59	57	19	19	21
Banco de material	71	Agregados	99	02	44	19	19	16
Banco de material	72	Industrial	98	50	57	19	18	44
Aparato volcánico	73	NA	99	01	49	19	18	55
Aparato volcánico	74	NA	99	03	09	19	18	49
Aparato volcánico	75	NA	98	41	54	19	18	19
Banco de material	76	Agregados	99	03	29	19	18	17
Aparato volcánico	77	NA	98	44	00	19	17	19

(Continúa)

<2/3>

Sitios de interés geológico

Cuadro 1.5.1

Tipo	Nombre o número	Elemento explotado/uso	Latitud norte			Longitud oeste		
			Grados	Minutos	Segundos	Grados	Minutos	Segundos
Banco de material	78	Agregados	98	41	05	19	17	13
Banco de material	79	Industrial	98	50	36	19	16	09
Banco de material	80	Mampostería	99	10	28	19	15	34
Aparato volcánico	81	NA	99	01	48	19	13	22
Aparato volcánico	82	NA	99	15	30	19	12	15
Aparato volcánico	83	NA	99	13	47	19	11	08
Aparato volcánico	84	NA	98	47	59	19	10	20
Aparato volcánico	85	NA	99	10	50	19	10	27
Aparato volcánico	86	NA	98	49	06	19	09	56
Aparato volcánico	87	NA	99	15	25	19	09	42
Aparato volcánico	88	NA	99	16	59	19	09	39
Aparato volcánico	89	NA	99	06	26	19	09	17
Aparato volcánico	90	NA	99	12	57	19	08	56
Aparato volcánico	91	NA	99	01	29	19	08	09
Aparato volcánico	92	NA	99	07	45	19	08	09
Aparato volcánico	93	NA	99	05	30	19	06	34
Aparato volcánico	94	NA	99	06	24	19	06	19
Aparato volcánico	95	NA	98	59	19	19	06	03
Aparato volcánico	96	NA	98	48	30	19	05	12
Aparato volcánico	97	NA	98	56	45	19	04	52
Aparato volcánico	98	NA	98	53	05	19	02	49
Aparato volcánico	99	NA	98	52	05	19	01	34
Aparato volcánico	100	NA	98	48	50	18	56	56

<3/3>

Fuente: INEGI. Continuo Nacional del Conjunto de Datos Geográficos de la Carta Geológica, Escala 1:250 000, serie I.

Superficie estatal por tipo de clima
(Porcentaje)

Cuadro 1.6

Tipo o subtipo	Símbolo	Total
Semicálido subhúmedo con lluvias en verano, de humedad media	ACw ₁	0.34
Templado subhúmedo con lluvias en verano, de menor humedad	C(w ₀)	28.35
Templado subhúmedo con lluvias en verano, de humedad media	C(w ₁)	13.31
Templado subhúmedo con lluvias en verano, de mayor humedad	C(w ₂)	21.50
Semifrío subhúmedo con lluvias en verano, de mayor humedad	C(E)(w ₂)	16.47
Semifrío húmedo con abundantes lluvias en verano	C(E)(m)	1.18
Semiseco templado	BS _{1k}	18.57
Frío de altura con marcado invierno	E(T)	0.28

Fuente: INEGI. Continuo Nacional del Conjunto de Datos Geográficos de la Carta de Climas, Escala 1:1 000 000, serie I.

Estaciones meteorológicas

Cuadro 1.6.1

Clave	Estación	Latitud norte			Longitud oeste			Altitud (msnm)
		Grados	Minutos	Segundos	Grados	Minutos	Segundos	
09-020	Desviación Alta al Pedregal	19	17	49	99	10	56	2 296
09-022	El Guarda	19	08	04	99	10	23	2 990
09-043	Col. San Juan de Aragón	19	27	55	99	04	45	2 240
15-077	Presa Totolica	19	27	10	99	17	01	2 385
15-170	Chapingo	19	29	05	98	53	11	2 250
15-268	Ixtapaluca	19	19	02	98	52	56	2 250

Nota: Los datos de Altitud aproximados a decenas de metros, cambian a valores absolutos.

Fuente: Comisión Nacional del Agua. Servicio Meteorológico Nacional. *Registro de Temperatura y Precipitación*. Inédito.

Temperatura media anual (Grados centígrados)

Cuadro 1.6.2

Estación	Periodo	Temperatura promedio	Temperatura del año más frío	Temperatura del año más caluroso
Desviación Alta al Pedregal	De 1962 a 2010	15.4	14.5	17.5
El Guarda	De 1965 a 2009	10.0	8.4	16.3
Col. San Juan de Aragón	De 1953 a 2010	16.7	15.1	18.4
Presa Totolica	De 1963 a 2010	15.1	14.1	16.6
Chapingo	De 1952 a 2010	16.4	14.7	18.7
Ixtapaluca	De 1981 a 2009	16.0	15.4	16.3

Fuente: Comisión Nacional del Agua. Servicio Meteorológico Nacional. *Registro Mensual de Temperatura Media en °C*. Inédito.

Temperatura media mensual (Grados centígrados)

Cuadro 1.6.2.1

Estación	Concepto	Periodo	Mes											
			E	F	M	A	M	J	J	A	S	O	N	D
Desviación Alta al Pedregal	2010		12.1	12.9	15.8	16.9	17.7	18.6	15.9	16.3	16.0	14.8	13.2	12.7
	Promedio	De 1962 a 2010	12.7	13.8	15.9	17.0	17.5	17.3	16.4	16.4	16.2	15.5	13.9	12.8
	Año más frío a/	1974	12.7	13.1	14.6	15.8	17.2	16.2	14.5	15.7	15.3	13.9	12.1	12.7
	Año más caluroso	1998	13.9	14.4	17.5	20.5	21.1	20.5	18.3	17.5	17.3	15.6	16.5	16.5
El Guarda	2008 b/		8.5	8.6	9.2	9.1	9.3	9.1	8.8	9.0	8.3	9.0	8.8	8.6
	Promedio	De 1965 a 2009	9.1	9.2	10.1	10.4	10.9	10.8	10.5	10.3	10.2	9.9	9.5	9.4
	Año más frío a/	1981	10.0	10.1	10.0	9.4	10.2	8.6	8.8	8.0	7.0	6.7	6.1	6.2
	Año más caluroso	1995	14.1	14.6	16.5	18.6	19.9	18.5	17.1	17.0	16.7	14.9	14.5	13.1
Col. San Juan de Aragón	2009 b/		14.7	16.5	18.2	20.7	20.7	20.1	20.1	19.9	19.1	19.1	15.7	15.3
	Promedio	De 1953 a 2010	12.9	14.6	17.0	18.5	19.2	19.2	18.3	18.4	18.0	16.8	14.8	13.2
	Año más frío a/	1956	9.5	13.3	15.5	17.9	17.5	16.8	17.1	17.5	16.1	14.8	13.1	11.9
	Año más caluroso	2009	14.7	16.5	18.2	20.7	20.7	20.1	20.1	19.9	19.1	19.1	15.7	15.3

(Continúa)

<1/2>

Temperatura media mensual (Grados centígrados)

Cuadro 1.6.2.1

Estación Concepto	Periodo	Mes											
		E	F	M	A	M	J	J	A	S	O	N	D
Presa Totolica	2010	12.7	13.6	18.1	18.3	19.9	20.0	17.7	18.1	17.3	13.3	12.4	10.9
Promedio	De 1963 a 2010	11.8	13.1	15.5	17.1	17.5	17.3	16.4	16.4	16.2	14.9	13.1	12.0
Año más frío a/	1964	11.3	13.2	13.2	14.1	15.3	16.4	15.9	16.3	16.4	13.2	12.7	10.9
Año más caluroso	2004	14.2	13.9	16.9	19.0	19.4	18.1	18.1	18.0	17.3	16.9	14.5	12.4
Chapingo	2009 b/	14.1	15.6	17.1	19.5	19.5	18.8	18.7	18.2	18.5	18.3	15.0	15.2
Promedio	De 1952 a 2010	13.1	14.4	16.7	18.3	19.0	18.5	17.5	17.5	17.2	16.2	14.7	13.3
Año más frío a/	1956	9.7	13.5	15.5	18.0	16.9	16.4	16.1	16.2	15.3	14.2	12.6	12.2
Año más caluroso	1998	14.4	16.1	18.7	21.7	22.4	22.4	19.8	19.6	19.4	17.7	17.6	14.8
Ixtapaluca	2008 b/	11.8	14.8	15.4	20.0	19.4	17.7	17.3	17.4	17.2	14.6	13.9	13.1
Promedio	De 1981 a 2009	12.7	14.3	16.0	17.7	18.2	18.0	17.2	17.3	17.1	16.1	14.0	13.1
Año más frío a/	1987	11.7	11.1	15.2	17.1	17.1	15.6	17.4	17.9	18.3	15.1	14.1	13.7
Año más caluroso	1986	16.3	15.6	13.9	15.3	18.1	18.5	17.1	17.6	17.4	17.1	15.0	14.5

<2/2>

a/ Se han registrado dos o más años que cumplen con esta característica. Solo se presentan los datos del año más reciente.

b/ Se presenta el año más reciente que cuenta con registro mensual completo.

Fuente: Comisión Nacional del Agua. Servicio Meteorológico Nacional. *Registro Mensual de Temperatura Media en °C*. Inédito.

Temperatura promedio
(Grados centígrados)

Gráfica 1.1

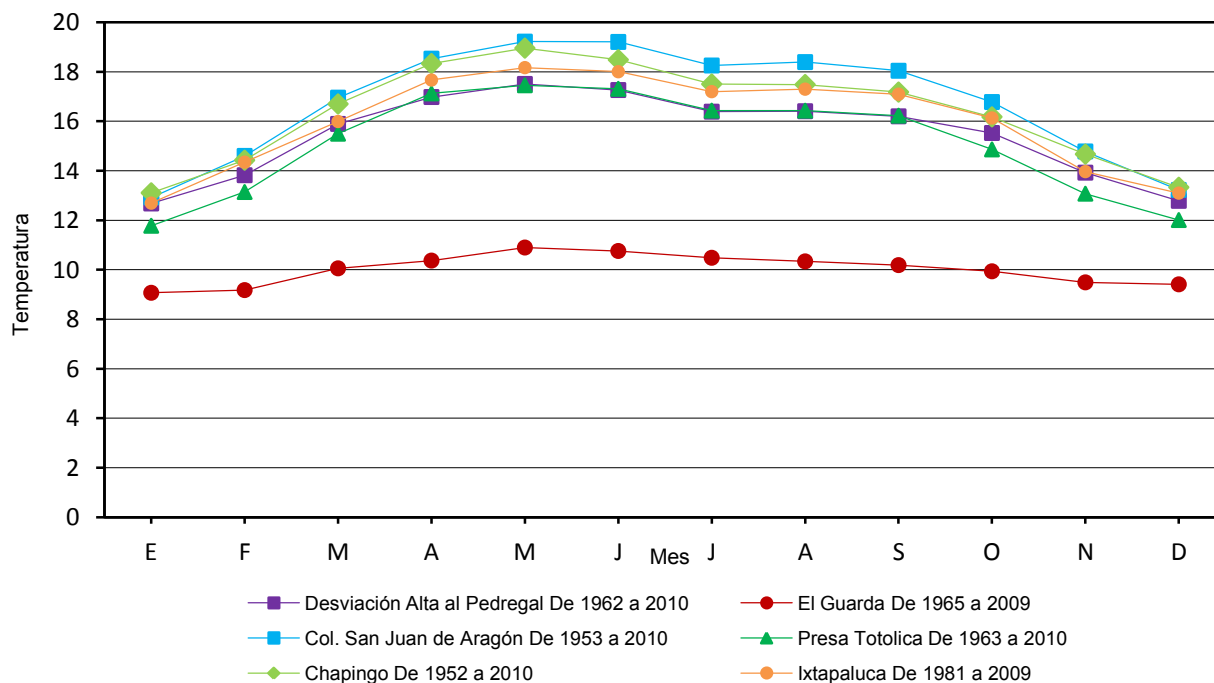

Fuente: Cuadro 1.6.2.1

Temperatura extrema en el mes
(Grados centígrados)

Cuadro 1.6.2.2

Estación y año	Mes	Conceptos			
		Máxima	Día(s)	Mínima	Día(s)
Desviación Alta al Pedregal 2010	Enero	25.5	23, 24	3.5	12
	Febrero	25.5	22	1.0	6
	Marzo	28.5	31	2.0	1, 2
	Abril	30.5	27, 30	5.5	10
	Mayo	33.5	25	8.5	31
	Junio	36.0	3, 8	10.5	9, 23, 24
	Julio	23.5	19, 12	8.5	30, 31
	Agosto	24.0	7	8.5	1
	Septiembre	25.0	5	5.5	29
	Octubre	26.5	22, 24	3.5	15, 16
	Noviembre	25.0	17	-2.0	5
	Diciembre	ND	ND	ND	ND
El Guarda 2008 a/	Enero	16.0	24	2.0	3, 9, 17, 22
	Febrero	16.0	6, 9, 18	2.0	12, 20, 26
	Marzo	16.0	12, 14, 20, 23	2.0	8
	Abril	16.0	3, 11, 18	2.0	28
	Mayo	16.0	5, 7, 12, 24	3.0	1, 5, 9, 16, 22, 28
	Junio	16.0	4, 18, 27	3.0	7, 9, 13, 18, 24
	Julio	16.0	9, 27	2.0	18, 25
	Agosto	16.0	14, 17, 29	2.0	11, 21
	Septiembre	15.0	12, 17	2.0	9, 21, 27
	Octubre	16.0	15, 25	2.0	19, 27
	Noviembre	16.0	23, 27	2.0	7, 14
	Diciembre	16.0	10	2.0	24, 27
Col. San Juan de Aragón 2009 a/	Enero	29.5	27	2.5	17, 19
	Febrero	31.5	27	2	24
	Marzo	33.0	30	0	4
	Abril	33.5	2, 11	7.5	7
	Mayo	35.0	28	3	3
	Junio	35.5	10	10	1, 6
	Julio	29.5	30	11.5	21, 24
	Agosto	30.0	1, 14	10.5	16
	Septiembre	27.5	22	12	19
	Octubre	30.5	5	9.5	17
	Noviembre	26.5	15, 19, 22	5.5	27
	Diciembre	27.0	2, 7, 8, 9, 10, 27	2.5	22, 23
Presa Totolica 2008 b/	Enero	26.5	24	-2.5	3
	Febrero	ND	ND	3.5	5, 12
	Marzo	30	29, 30, 31	0.5	8
	Abril	31.5	22	7	6
	Mayo	30.5	10, 11	8	1, 23
	Junio	28.5	1	8.5	20
	Julio	27	14	6	21
	Agosto	26.5	2	9	9
	Septiembre	25.5	1, 3, 11, 12	5	30
	Octubre	25	6	4.5	23
	Noviembre	26.5	15	1	20
	Diciembre	24.5	10, 14, 15, 16, 20, 27	0.5	12

(Continúa)

<1/2>

Temperatura extrema en el mes
(Grados centígrados)

Cuadro 1.6.2.2

Estación y año	Mes	Conceptos			
		Máxima	Día(s)	Mínima	Día(s)
Chapingo 2008 b/	Enero	ND	ND	ND	ND
	Febrero	30	22, 25 26	2	28
	Marzo	31.5	29	0	8
	Abril	34	22, 23	6	14
	Mayo	32	7, 11	6	29
	Junio	30.5	4	7	1, 3, 20
	Julio	28.5	27	1.5	23
	Agosto	28.5	31	7.5	10
	Septiembre	28.5	11	4	30
	Octubre	29	25	1.5	29
	Noviembre	29	11	-1.5	19
	Diciembre	30	19	0	11
Ixtapaluca 2008 b/	Enero	27	7, 8	-6	6
	Febrero	29	27	2	2
	Marzo	30	31	2	11, 12, 16, 17
	Abril	32	14	7	13, 14, 29
	Mayo	32	11	6	25
	Junio	29	2	7	20
	Julio	27	20, 22	7	21, 23
	Agosto	27	10	8	1, 4, 11, 14, 15
	Septiembre	26	2, 7, 10	7	29
	Octubre	26	12, 26	3	28
	Noviembre	27	22	0	20, 21
	Diciembre	23	3, 6	1	1, 4, 6

<2/2>

a/ Se han registrado dos o más años que cumplen con esta característica. Solo se presentan los datos del año más reciente.

b/ Se presenta el año más reciente que cuenta con registro mensual completo.

Fuente: Comisión Nacional del Agua. Servicio Meteorológico Nacional. *Registro Mensual de Temperatura en °C*. Inédito.

Precipitación total anual
(Milímetros)

Cuadro 1.6.3

Estación	Periodo	Precipitación promedio	Precipitación del año más seco	Precipitación del año más lluvioso
Desviación Alta al Pedregal	De 1952 a 2010	973.2	659.4	1 438.2
El Guarda	De 1965 a 2009	1254.4	901.0	2 873.0
Col. San Juan de Aragón	De 1953 a 2010	585.9	361.5	860.6
Presa Totolica	De 1963 a 2010	942.2	743.4	1 283.8
Chapingo	De 1952 a 2010	606.3	381.4	868.0
Ixtapaluca	De 1981 a 2009	518.5	437.2	782.0

Fuente: Comisión Nacional del Agua. Servicio Meteorológico Nacional. *Registro Mensual de Precipitación Pluvial en mm*. Inédito.

Precipitación total mensual
(Milímetros)

Cuadro 1.6.3.1

Estación Concepto	Periodo	Mes											
		E	F	M	A	M	J	J	A	S	O	N	D
Desviación Alta al Pedregal	2010	38.0	101.0	10.3	23.0	120.8	200.4	393.5	239.5	159.5	1.0	1.0	5.2
Promedio	De 1952 a 2010	11.4	7.1	10.3	25.1	70.4	162.6	216.8	215.2	198.3	79.5	14.8	5.2
Año más seco	1982	0.0	8.4	5.8	15.4	119.5	124.7	153.0	123.9	58.8	44.3	2.4	3.2
Año más lluvioso	1958	109.7	1.5	0.0	3.5	141.5	175.2	229.0	259.0	309.3	86.0	104.0	19.5
El Guarda	2008 a/	0.0	3.0	0.0	99.0	36.0	189.0	273.0	233.0	271.0	63.0	0.0	0.0
Promedio	De 1965 a 2009	14.7	7.7	19.9	51.1	82.2	219.0	267.8	281.9	232.7	91.0	15.6	7.5
Año más seco	1982	0.0	23.0	6.0	37.0	144.0	189.0	243.0	133.0	78.0	45.0	3.0	0.0
Año más lluvioso	1990	0.0	13.0	83.0	192.0	177.0	389.0	577.0	517.0	475.0	450.0	0.0	0.0
Col. San Juan de Aragón	2009 a/	8.2	3.1	16.9	5.3	42.9	90.3	90.5	111.8	207.9	63.4	8.0	9.3
Promedio	De 1953 a 2010	10.2	9.4	11.5	24.9	47.5	102.9	119.1	114.7	95.6	51.0	10.0	5.9
Año más seco	1957	0.0	6.0	2.0	32.5	44.0	59.0	79.5	38.5	54.5	30.0	11.5	4.0
Año más lluvioso	1991	0.0	198.0	0.0	0.0	67.9	203.0	107.5	70.0	64.4	140.0	1.5	8.3
Presa Totolica	2010	28.8	74.4	0.7	34.2	61.8	75.2	392.4	224.3	167.3	0.0	3.5	0.0
Promedio	De 1963 a 2010	8.4	9.6	13.0	27.9	66.4	162.8	219.3	204.9	169.5	70.6	9.5	5.8
Año más seco	1964	22.9	0.0	20.7	19.2	128.5	147	145.3	89.6	129.2	17.6	12.9	10.5
Año más lluvioso	2003	1.3	0.0	32.7	22.3	6.7	281.6	262.0	282.8	288.7	80.3	25.4	0.0
Chapingo	2009 b/	7.1	0.0	12.6	2.0	78.1	78.2	105.8	175.5	129.3	60.9	1.0	4.5
Promedio	De 1952 a 2010	12.1	7.7	14.5	30.3	54.2	104.8	123.3	114.0	92.5	47.0	12.1	5.8
Año más seco	1982	0.0	7.0	20.4	39.3	56.1	64.1	85.8	38.6	16.6	50.7	0.0	2.8
Año más lluvioso	1990	17.7	16.9	2.2	59.0	92.3	139.7	148.6	158.7	79.4	147.8	0.0	5.7
Ixtapaluca	2008 b/	0.0	0.0	0.0	38.0	19.3	118.8	219.9	47.5	75.8	37.0	0.0	0.0
Promedio	De 1981 a 2009	7.4	6.1	12.9	28.1	51.2	114.9	133.5	123.4	96.7	46.0	9.7	2.8
Año más seco	1982	0.0	6.5	0.0	32.5	68.2	36.1	121.9	78.0	32.3	54.7	0.0	7.0
Año más lluvioso	2006	13.0	0.0	6.0	18.0	69.0	153.0	150.0	147.0	101.0	84.0	38.0	3.0

a/ Se han registrado dos o más años que cumplen con esta característica. Sólo se presentan los datos del año más reciente.

b/ Se presenta el año más reciente que cuenta con registro mensual completo.

Fuente: Comisión Nacional del Agua. Servicio Meteorológico Nacional. *Registro Mensual de Precipitación Pluvial en mm.* Inédito.

Precipitación total promedio (Milímetros)

Gráfica 1.2

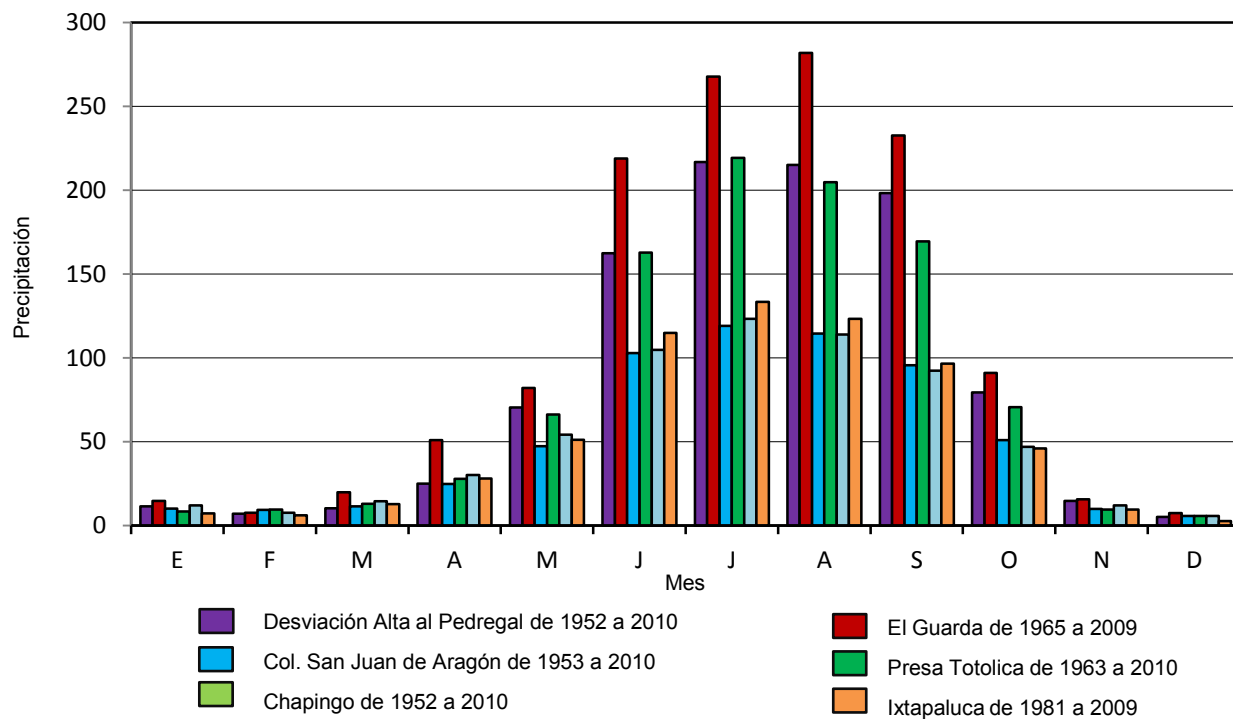

Fuente: Cuadro 1.6.3.1

Superficie estatal por región, cuenca y subcuenca hidrológica (Porcentaje)

Cuadro 1.7

Región		Cuenca		Total	Subcuenca		%
Clave	Nombre	Clave	Nombre		Clave	Nombre	
100.00							
RH12	Lerma-Santiago	A	R. Lerma-Toluca	0.64	b	R. Otzolotepec_Atlatomulco	0.06
					m	R. Sila	0.21
					l	R. Otzolotepec	0.06
					a	R. Almoloya-Otzolotepec	0.31
RH18	Balsas	A	R. Atoyac	2.05	d	Río Atoyac-San Martín Texmelucan	1.80
					e	Nexapa	0.24
		F	R. Grande de Amacuzac	7.23	d	Apatlaco	1.07
					c	Yautepec	4.10
					b	Cuautla	2.07
RH26	Pánuco	D	R. Moctezuma	90.08	j	R. Tula	0.04
					q	R. Salado	4.40
					t	R. Tezontepec	7.85
					l	R. Tlautla	0.14
					m	R. El Salto	5.39
					u	L. Tochac y Tecocomulco	0.43
					n	R. Cuautitlán	7.36
					p	L. Texcoco-Zumpango	61.68
					o	R. Tepetzotlán	2.79

Fuente: INEGI. Continuo Nacional del Conjunto de Datos Geográficos de la Carta Hidrológica de Aguas Superficiales, Escala 1:250 000, serie I.

Principales corrientes y cuerpos de agua R/

Cuadro 1.7.1

Corrientes de agua		Cuerpos de agua
Nombre	Nombre	Nombre
Agua Caliente	Gran Canal del Desagüe	Canal Río Churubusco
Ahuayoto	Canal Grande	Presa Casa Vieja (Benito Juárez)
Alcaparrosa	Río Hondo	Presa El Ángulo
Canal de Amecameca	Arroyo Hondo	Presa El Rosario
Apozonalco	Canal Hondo	Presa Encinillas (Cuevecillas)
Atla	Hondo de Tepetzotlán	Presa Iturbide
Borracho	La Gloria	Presa Lago Churubusco
Canal de Chalco	La Rosa	Presa Laguna de Zumpango
Chiquito	Canal Las Avenidas de Pachuca	Presa Espejo de Los Lirios (El Muerto)
Churubusco	Canal Río de Los Remedios	Lago Huetzalín
Cuatitlán	Maxatla	Presa Lago Nabor Carrillo
Canal Cuautitlán	Canal Miraflores	Lago Recreativo
De la Mano	Mixcoac	Presa La Concepción
Dren Chimalhuacan II	Canal Nexquipayac	Presa La Laguna (San Miguel)
Dren General del Valle	Canal Papalotla	Presa La Piedad
Arroyo el Cedral	Puentel el Muerto	Presa Guadalupe
El Chorro	Salado	Presa Madín
El Cuautzin	San Angel Inn	Presa Molinitos
El Esclavo	San Jerónimo	Presa El Manantial
El Manzano	San José	Presa San Guillermo
El Órgano	Tlalnepantla	Lago de San Juan de Aragón
El Oro	Canal Tonanitla	Presa Taxhimay
El Potrero	Tunel de Tequisquiác	Lago Nabor Carrillo
El Zorrillo	Xinte	Canal Texcoco Norte
		Vaso Regulador San Lorenzo (de Tláhuac)

Fuente: INEGI. *Continuo Nacional del Conjunto de Datos Geográficos de la Carta Hidrológica de Aguas Superficiales Escala 1:250 000, serie I.*
 INEGI-CONAGUA. 2007. *Mapa de la Red Hidrográfica Digital de México, Escala 1:250 000.*
 INEGI. *Información Topográfica Digital, Escala 1:250 000, serie III.*

Superficie por tipo de suelo dominante R/ (Porcentaje)

Cuadro 1.8

Grupo		Calificador		Clase textural		Total
Clave	Nombre	Clave	Nombre	Clave	Nombre	
AN	Andosol	eu	éutrico	2	media	0.35
		ha	háptico	2	media	0.08
		hu	húmico	2	media	2.95
		huu	umbrihúmico	2	media	4.17
		mo	mólico	2	media	1.19
		um	úmbrico	2	media	10.31
AR	Arenosol	ca	calcárico	1	gruesa	0.20
		eu	éutrico	1	gruesa	2.64
CM	Cambisol	dy	dístrico	2	media	0.68
		eu	éutrico	2	media	0.58
				1	gruesa	0.20

(Continúa)

<1/2>

**Superficie por tipo de suelo dominante R/
(Porcentaje)**

Cuadro 1.8

Grupo		Calificador		Clase textural		Total
Clave	Nombre	Clave	Nombre	Clave	Nombre	
DU	Durisol	cc	cálcico	2	media	1.16
		eu	éutrico	1	gruesa	0.18
		lv	lúvico	2	media	0.36
		ptn	endopétrico	2	media	0.26
		ptp	epipétrico	2	media	0.85
FL	Fluvisol	dy	dístrico	1	gruesa	0.21
GL	Gleysol	mo	mólico	2	media	0.30
HS	Histosol	ax	alcálcico	2	media	0.00
LP	Leptosol	dy	dístrico	2	media	1.07
		eu	éutrico	2	media	4.52
		um	úmbrico	2	media	2.68
LV	Luvisol	cr	crómico	2	media	2.91
PH	Phaeozem	ca	calcárico	2	media	2.88
		ha	háplico	2	media	2.45
		lep	léptico	2	media	6.25
		lv	lúvico	2	media	2.63
		pdn	endopetrodúrico	2	media	3.69
		pdp	epipetrodúrico	2	media	3.62
		ptp	epipétrico	2	media	0.46
		sk	esquelético	2	media	1.06
RG	Regosol	dy	dístrico	2	media	0.58
		eu	éutrico	1	gruesa	0.60
		eu	éutrico	2	media	0.57
SC	Solonchac	gl	gléyico	3	fin	0.23
		so	sódico	2	media	0.99
UM	Umbrisol	hu	húmico	2	media	1.16
VR	Vertisol	cr	crómico	3	fin	0.58
		pe	pélico	3	fin	2.53
		so	sódico	3	fin	0.91
Otro						30.00

<2/2>

Fuente: INEGI. Continuo Nacional del Conjunto de Datos Vectoriales Edafológicos Escala 1:250 000, serie II.

Principales especies vegetales por tipo de vegetación

Cuadro 1.9

Concepto	Nombre científico	Nombre local	Utilidad
Pastizal	<i>Festuca</i> sp.	Zacate	Forraje
	<i>Muhlenbergia</i> ssp.	Zacatón	Forraje
	<i>Senecio</i> sp.	Jarilla	Forraje
Bosque	<i>Abies religiosa</i>	Oyamel	Ornamental
	<i>Pinus</i> spp.	Pino-ocote	Ornamental
	<i>Quercus</i> spp.	Encino	Ornamental
	<i>Eucalyptus</i> spp.	Eucalipto	Ornamental
	<i>Fraxinus uhdei</i>	Fresno	Ornamental
Matorral	<i>Opuntia tunicata</i>	Nopal	Medicinal
	<i>Opuntia streptacantha</i>	Nopal	
	<i>Yucca filifera</i>	Izote	Artesanal
	<i>Eysenhardtia polystachya</i>	Palo dulce	Forraje
	<i>Hechtia podantha</i>	Lechuguilla	Artesanal
Agricultura	<i>Avena sativa</i>	Avena forrajera	Forraje
	<i>Vicia faba</i>	Haba	Comestible
	<i>Opuntia</i> sp.	Nopal	Comestible
	<i>Zea mays</i>	Maíz	Comestible
	<i>Spinacea oleracea</i>	Espinaca	Comestible

Nota: Solo se mencionan algunas especies útiles.

Fuente: INEGI. *Conjunto de Datos Vectoriales de Uso del Suelo y Vegetación Escala 1:250 000, serie V.*

Superficie de uso potencial agrícola y pecuario (Porcentaje)

Cuadro 1.10

Concepto	Clase o subclase		Total
	Clave	Descripción	
Uso agrícola			100.00
	A1	Mecanizada continua	19.62
	A2.2	De tracción animal continua	6.79
	A3	De tracción animal estacional	3.27
	A4	Manual continua	6.88
	A5	Manual estacional	5.07
	A6	No aptas para agricultura	58.37
Uso pecuario			100.00
	P1.1	Para el desarrollo de praderas cultivadas con maquinaria agrícola	17.92
	P1.2	Para el desarrollo de praderas cultivadas con tracción animal	10.65
	P2	Para el aprovechamiento de la vegetación de pastizal	0.92
	P3	Para el aprovechamiento de la vegetación natural diferente del pastizal	21.63
	P4	Para el aprovechamiento de la vegetación natural únicamente por el ganado caprino	5.99
	P5	No aptas para uso pecuario	42.90

Fuente: INEGI. *Continuo Nacional del Conjunto de Datos Geográficos de la Carta de Uso Potencial, Agricultura Escala 1:1 000 000, serie I.*
INEGI. *Continuo Nacional del Conjunto de Datos Geográficos de la Carta de Uso Potencial, Ganadería Escala 1:1 000 000, serie I.*

Sitios Ramsar
Al 31 de diciembre de 2013

Cuadro 1.11

Fecha de designación	Denominación	Sitios	Latitud norte		Longitud oeste	
			Grados	Minutos	Grados	Minutos
	Total	1	NA	NA	NA	NA
02-II-2004	Sistema Lacustre Ejidos de Xochimilco y San Gregorio Atlapulco	1	19	17	99	04

Nota: Los sitios Ramsar se refieren a humedales de importancia internacional, considerados como ecosistemas fundamentales en la conservación y el uso sustentable de la biodiversidad, con importantes funciones (regulación de la fase continental del ciclo hidrológico, recarga de acuíferos y estabilización del clima local), valores (recursos biológicos, pesquerías y suministro de agua) y atributos (refugio de diversidad biológica, patrimonio cultural y usos tradicionales). Estos sitios se han venido determinando y registrando en México a partir del 4 de noviembre de 1986 derivado de la Convención celebrada en 1971 en la ciudad de Ramsar, Irán. Cabe señalar que estos humedales pueden o no estar incluidos dentro de las denominadas áreas naturales protegidas.

Fuente: CONANP. *Ramsar_mex_geo_ltrf92_feb2012*. www.Conanp.gob.mx/sig/informacion/vistaprevia7.htm (junio 2014).

Infraestructura para el transporte

Mapa 1

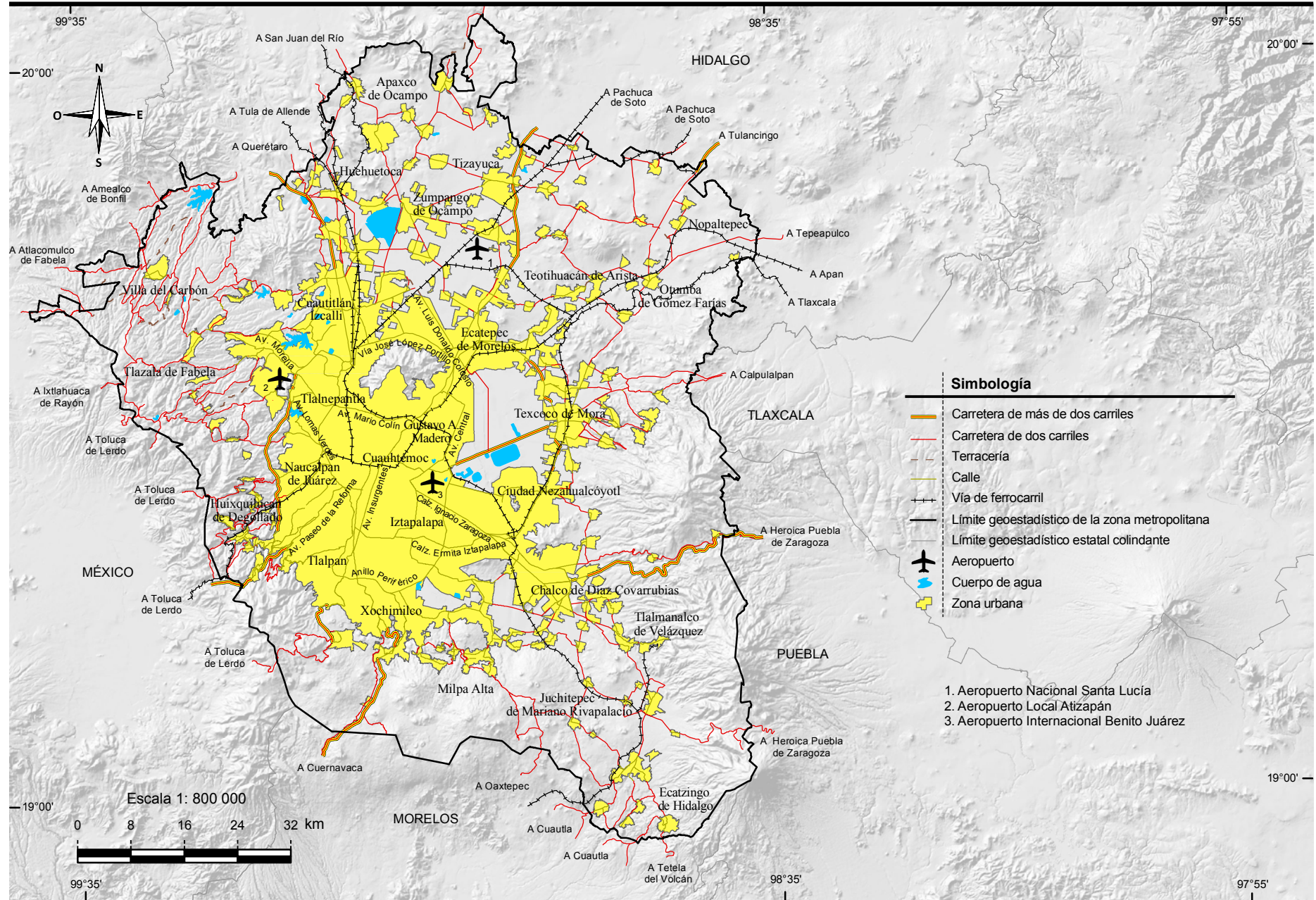

Simbología

- Carretera de más de dos carriles
- Carretera de dos carriles
- Terracería
- Calle
- Vía de ferrocarril
- Límite geoestadístico de la zona metropolitana
- Límite geoestadístico estatal colindante
- Aeropuerto
- Cuerpo de agua
- Zona urbana

1. Aeropuerto Nacional Santa Lucía
2. Aeropuerto Local Atizapán
3. Aeropuerto Internacional Benito Juárez

Fuente: INEGI. Información Topográfica Digital, Escala 1: 250 000, serie III.

Orografía

Mapa 2

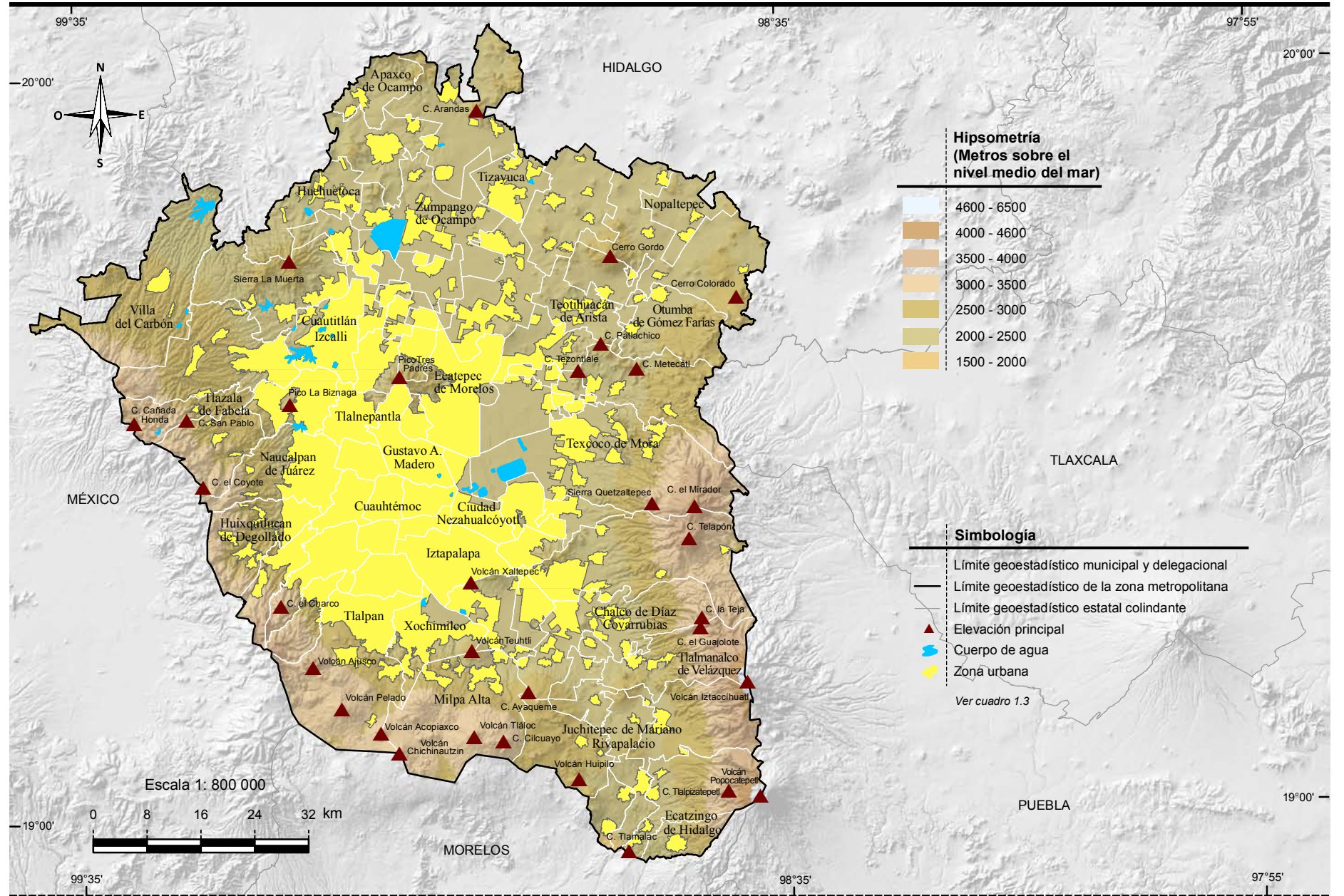

Fuente: INEGI. Información Topográfica Digital, Escala 1: 250 000, serie II y III.
 INEGI. Sombreado del Terreno Elaborado a partir del Continuo de Elevaciones Mexicano (CEM), versión 2.0.

Sistema de topoformas

Mapa 3

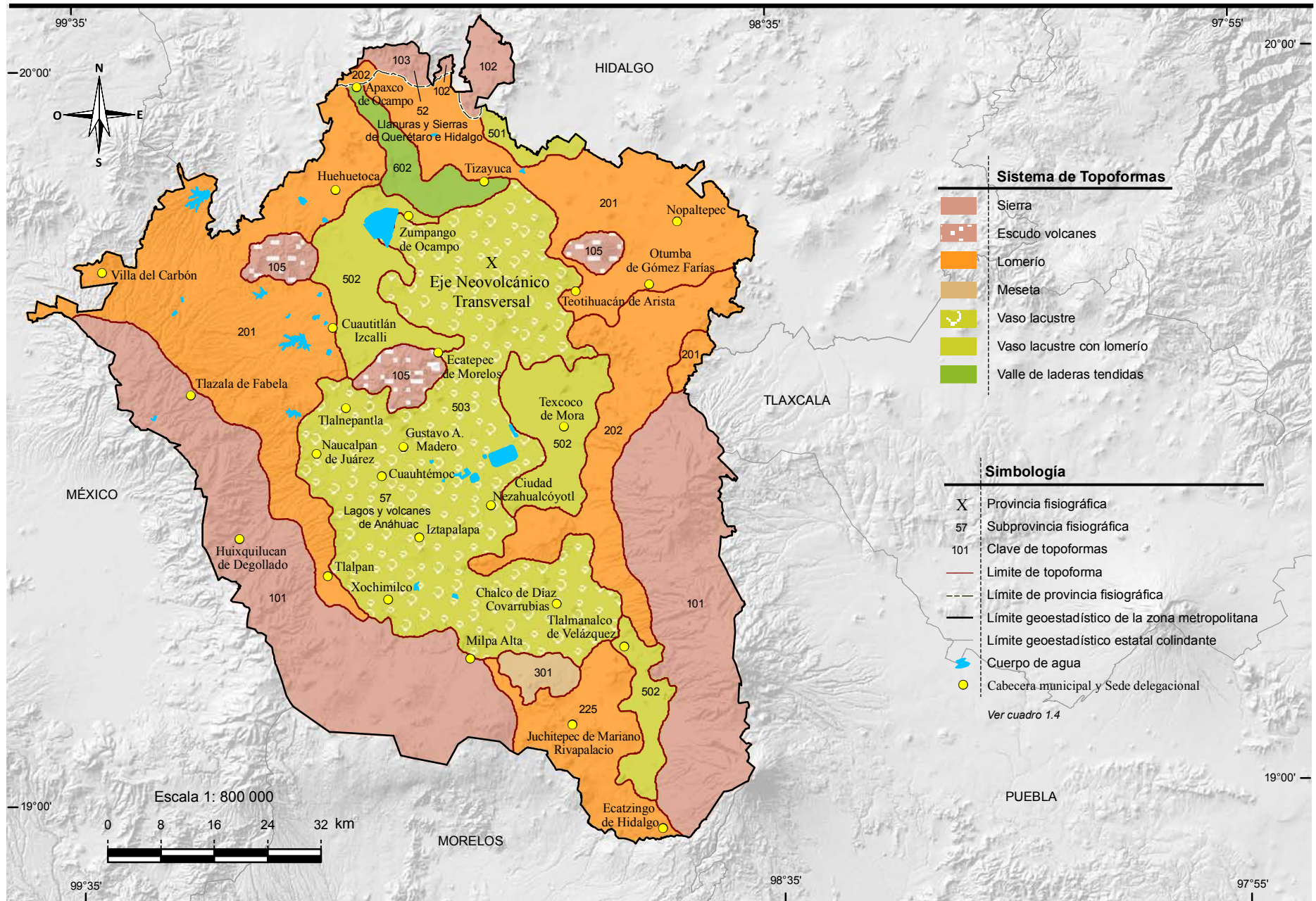

Fuente: INEGI. Continuo Nacional del Conjunto de Datos Geográficos de la Carta Fisiográfica, Escala 1: 1 000 000, serie I.

Geología

Mapa 4

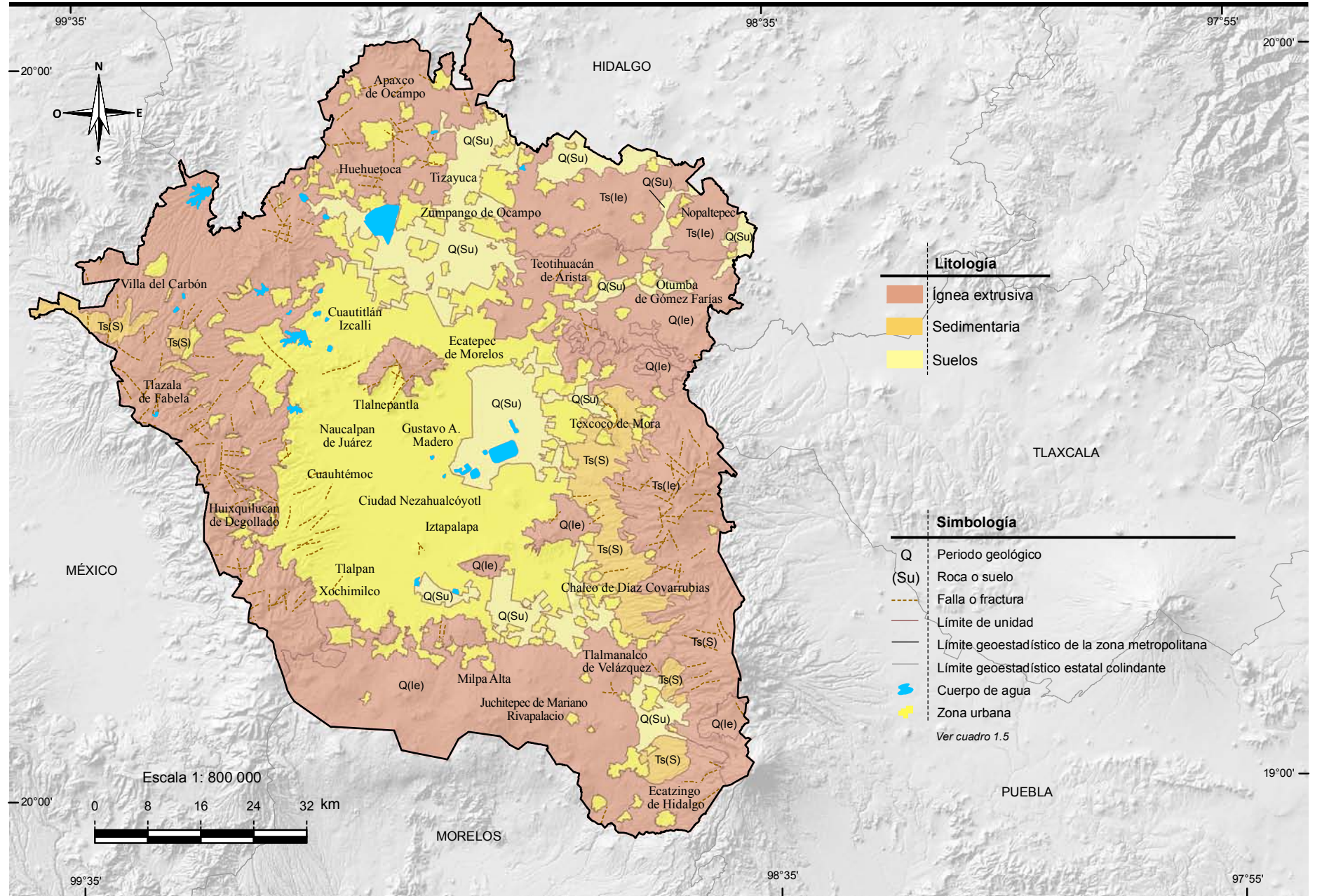

Fuente: INEGI. Continuo Nacional del Conjunto de Datos Geográficos de la Carta Geológica, Escala 1: 250 000, serie I.

Sitios de interés geológico

Mapa 5

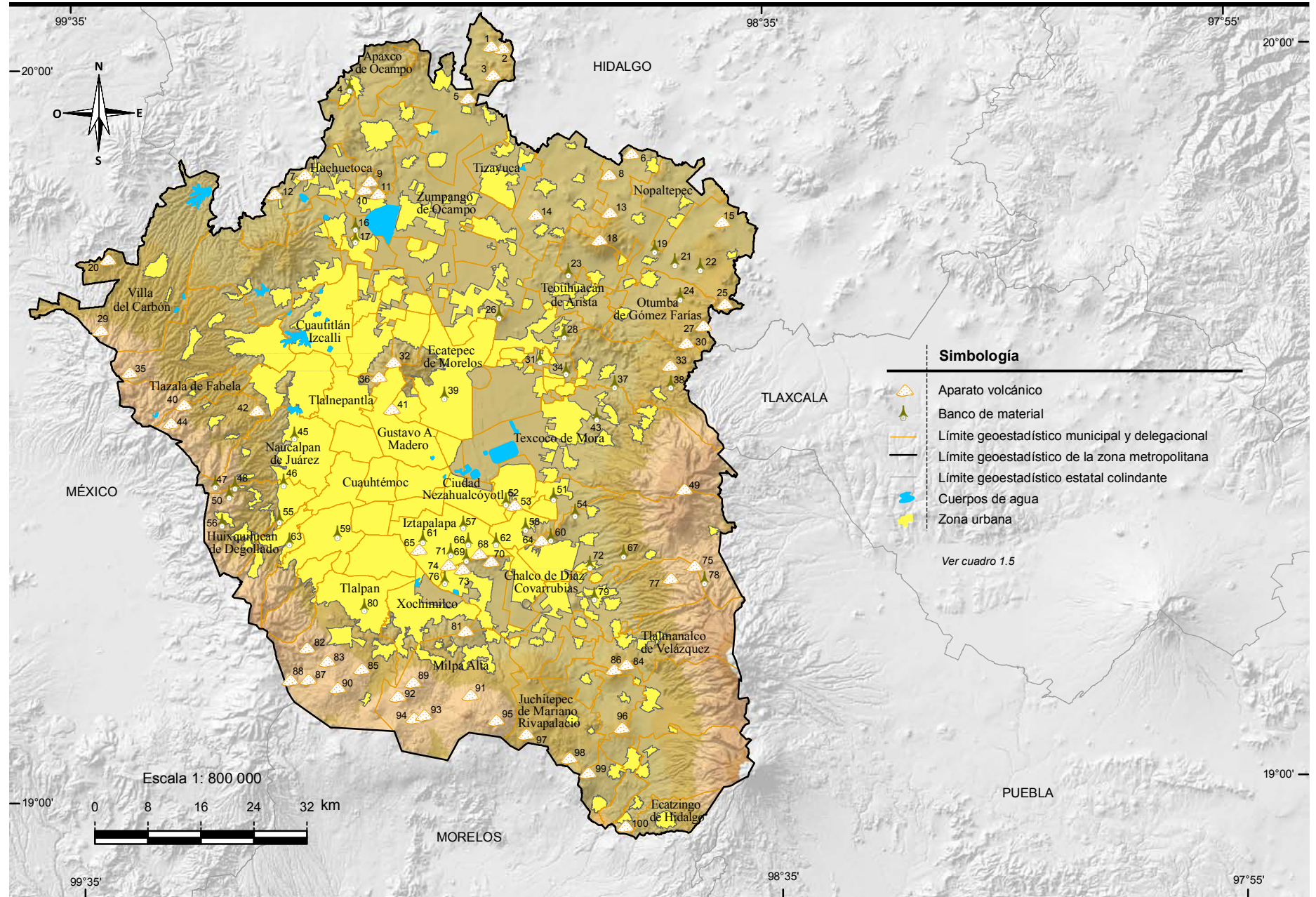

Fuente: INEGI. Continuo Nacional del Conjunto de Datos Geográficos de la Carta Geológica, Escala 1: 250 000, serie I.

Climas

Mapa 6

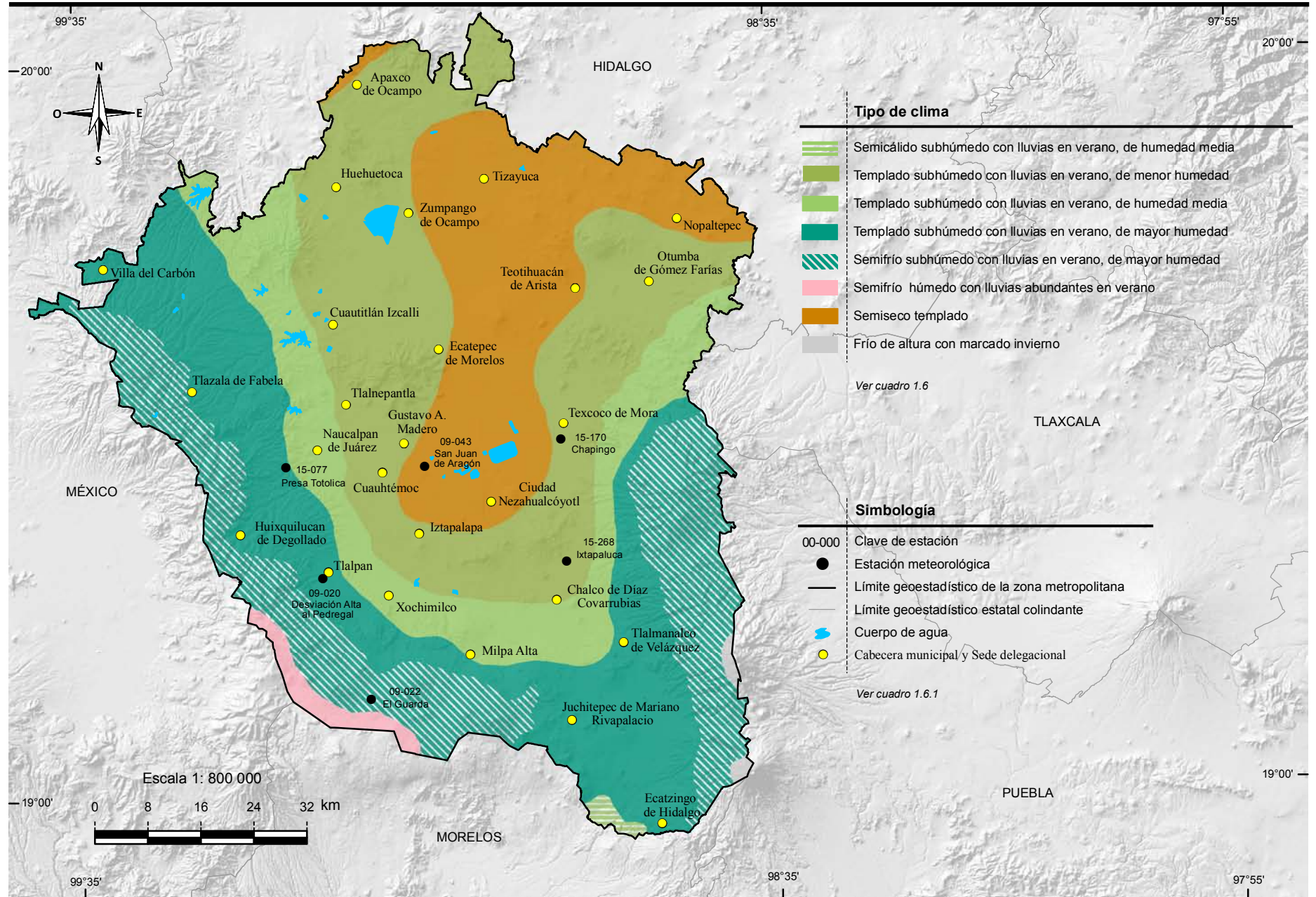

Fuente: INEGI. Continuo Nacional del Conjunto de Datos Geográficos de la Carta de Climas, Escala 1: 1 000 000, serie I.

Distribución de la temperatura

Mapa 7

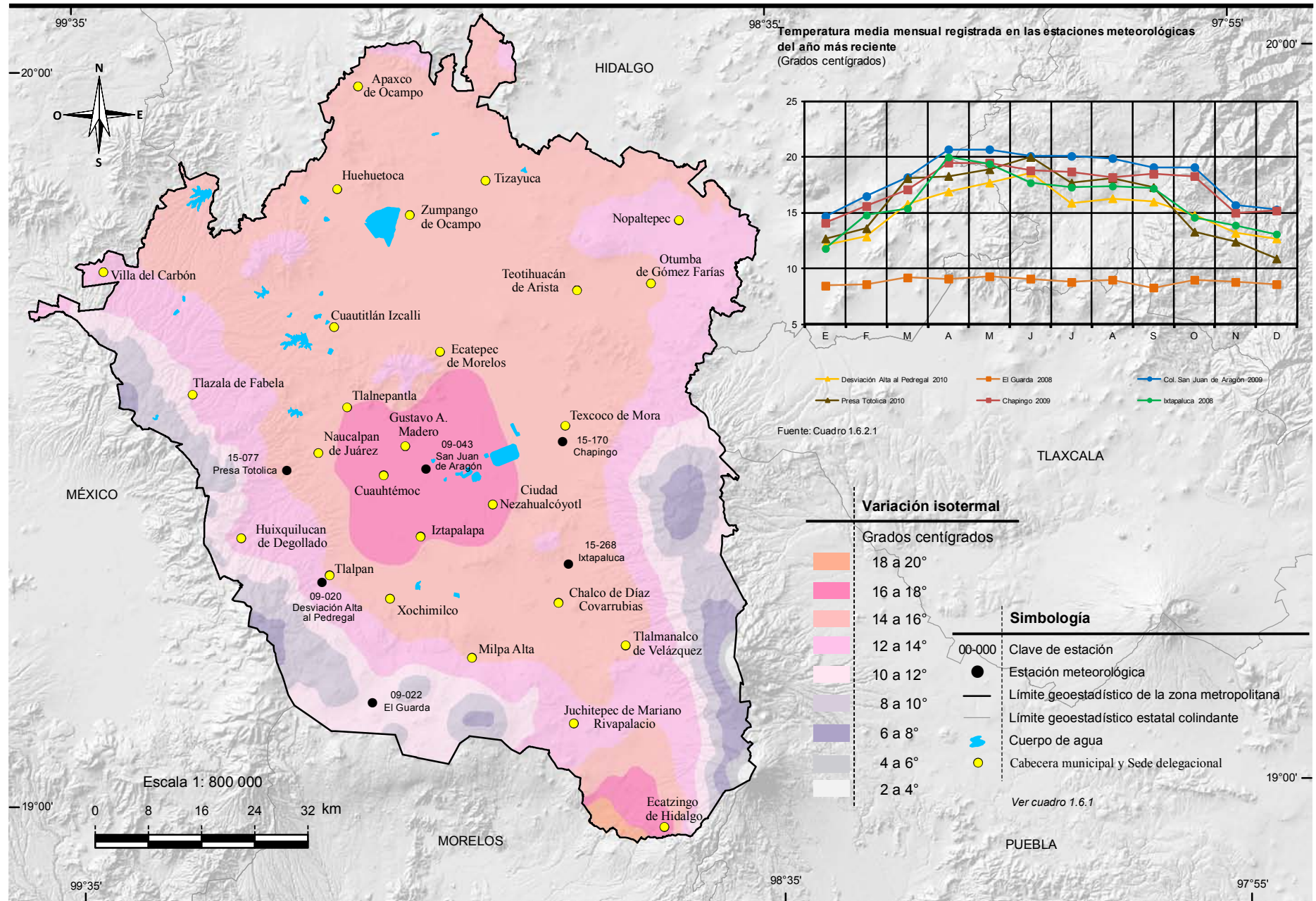

Fuente: INEGI. Continuo Nacional del Conjunto de Datos Geográficos de la Carta de Temperaturas Medias Anuales, Escala 1: 1 000 000, serie I.

Distribución de la precipitación

Mapa 8

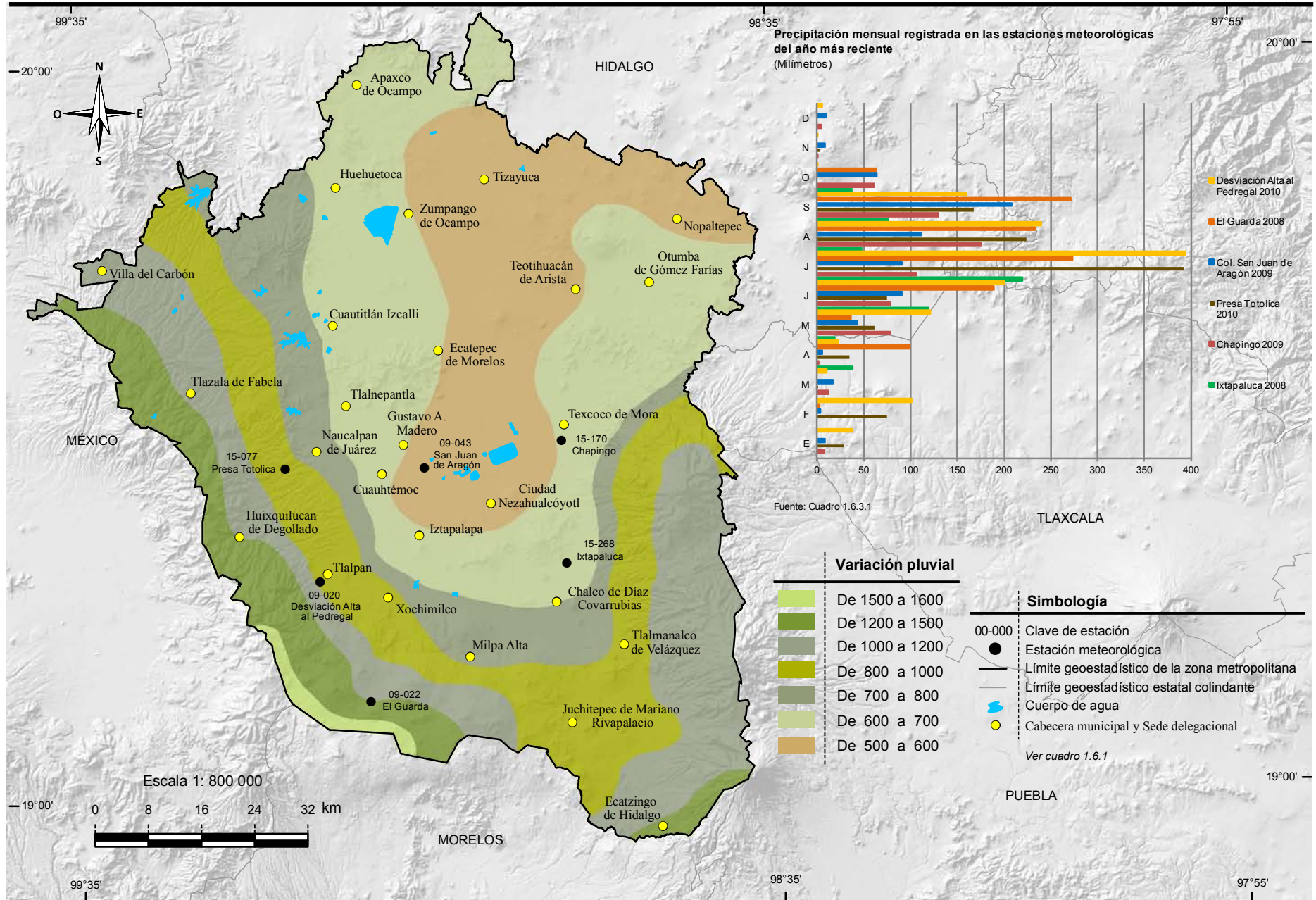

Fuente: INEGI. Continuo Nacional del Conjunto de Datos Geográficos de la Carta de Precipitación Total Anual, Escala 1: 1 000 000, serie I.

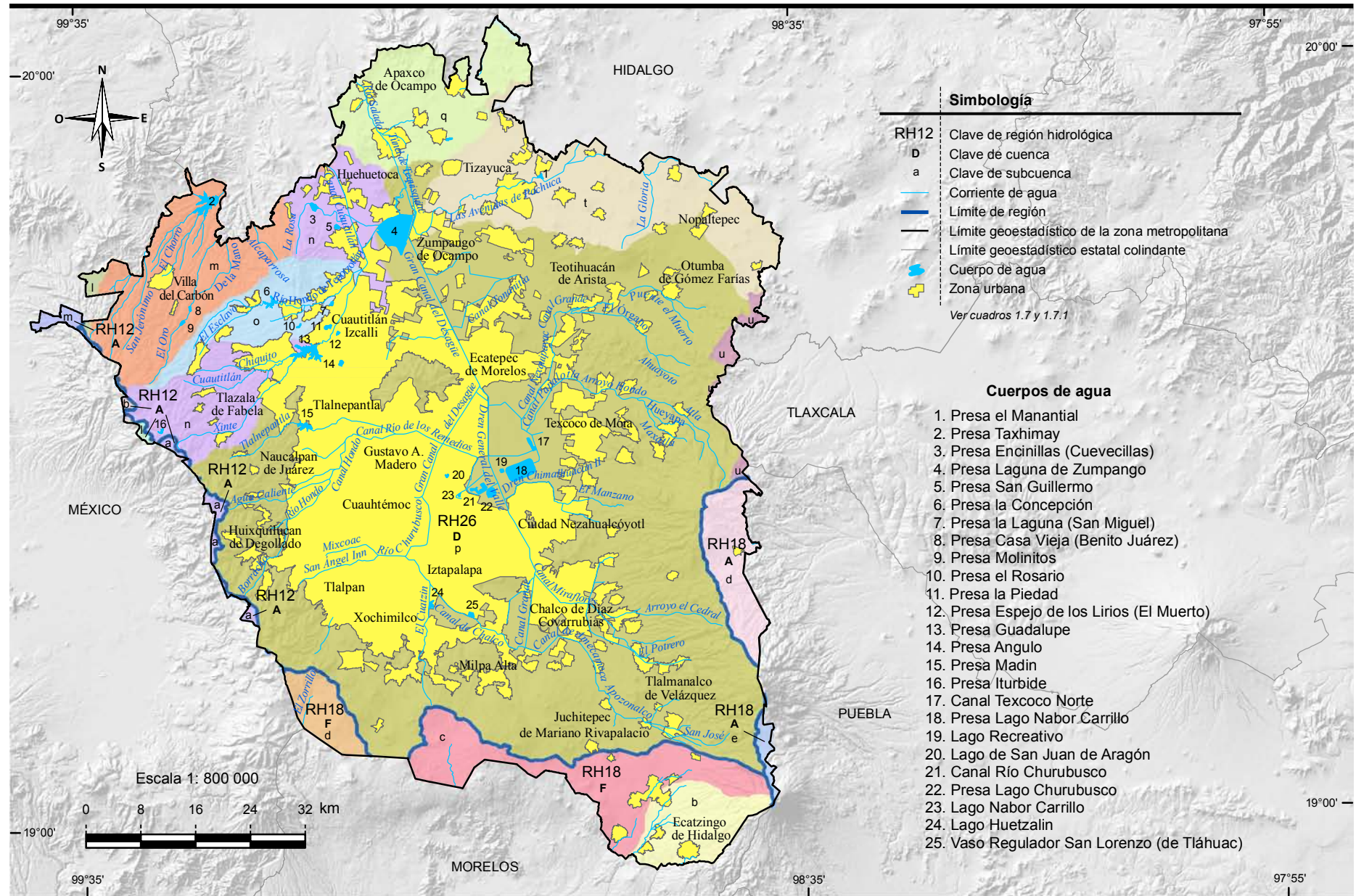

Fuente: INEGI. Información Topográfica Digital, Escala 1: 250 000, serie III.
 INEGI - CONAGUA. 2007. Mapa de la Red Hidrográfica de México, Escala 1: 250 000.
 INEGI. Continuo Nacional de los Datos Geográficos de la Carta Hidrológica de Aguas Superficiales, Escala 1: 250 000, serie I.

Suelos dominantes

Mapa 10

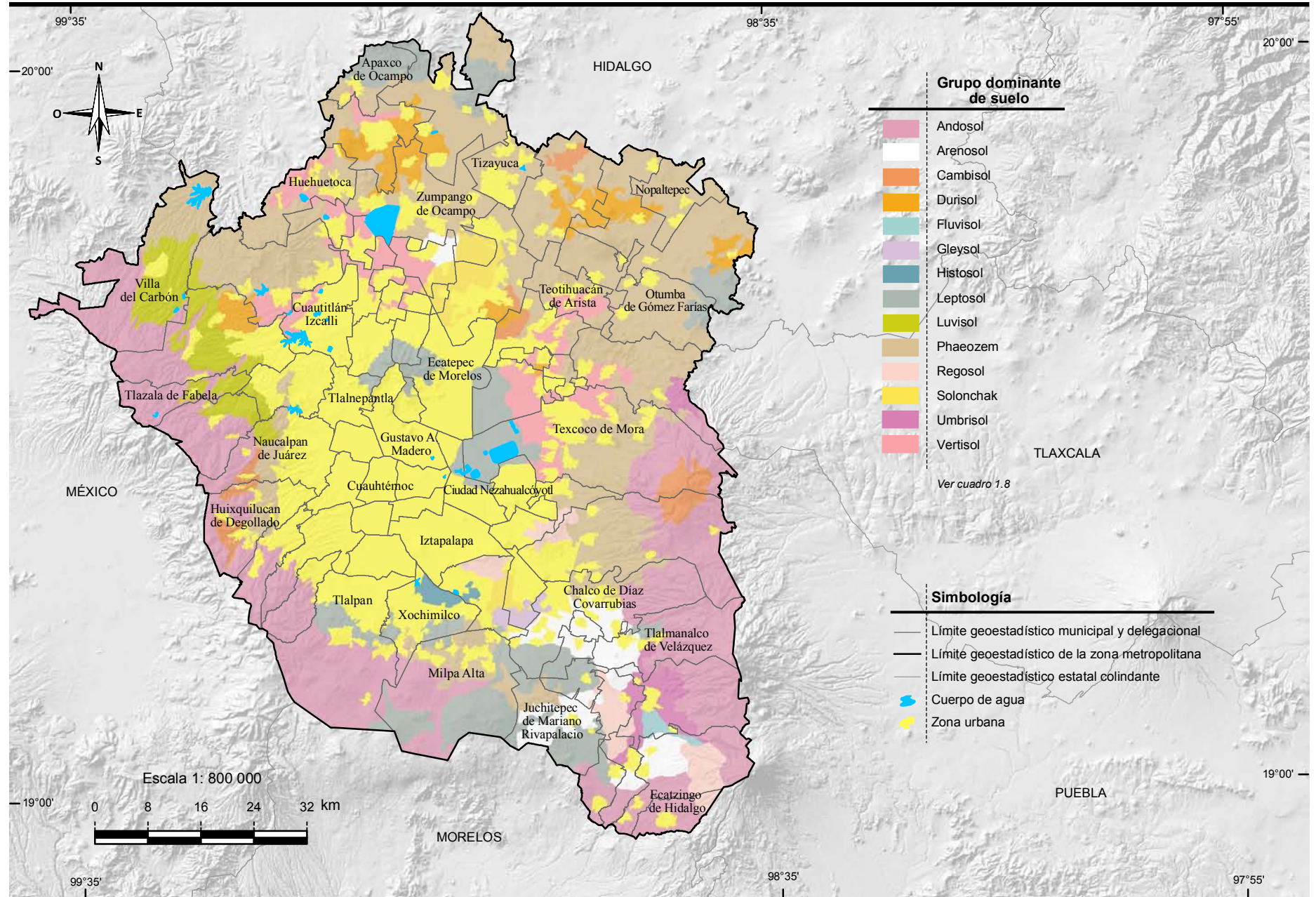

Fuente: INEGI. Continuo Nacional del Conjunto de Datos Geográficos de la Carta Edafológica, Escala 1: 250 000, serie I.

Vegetación y agricultura

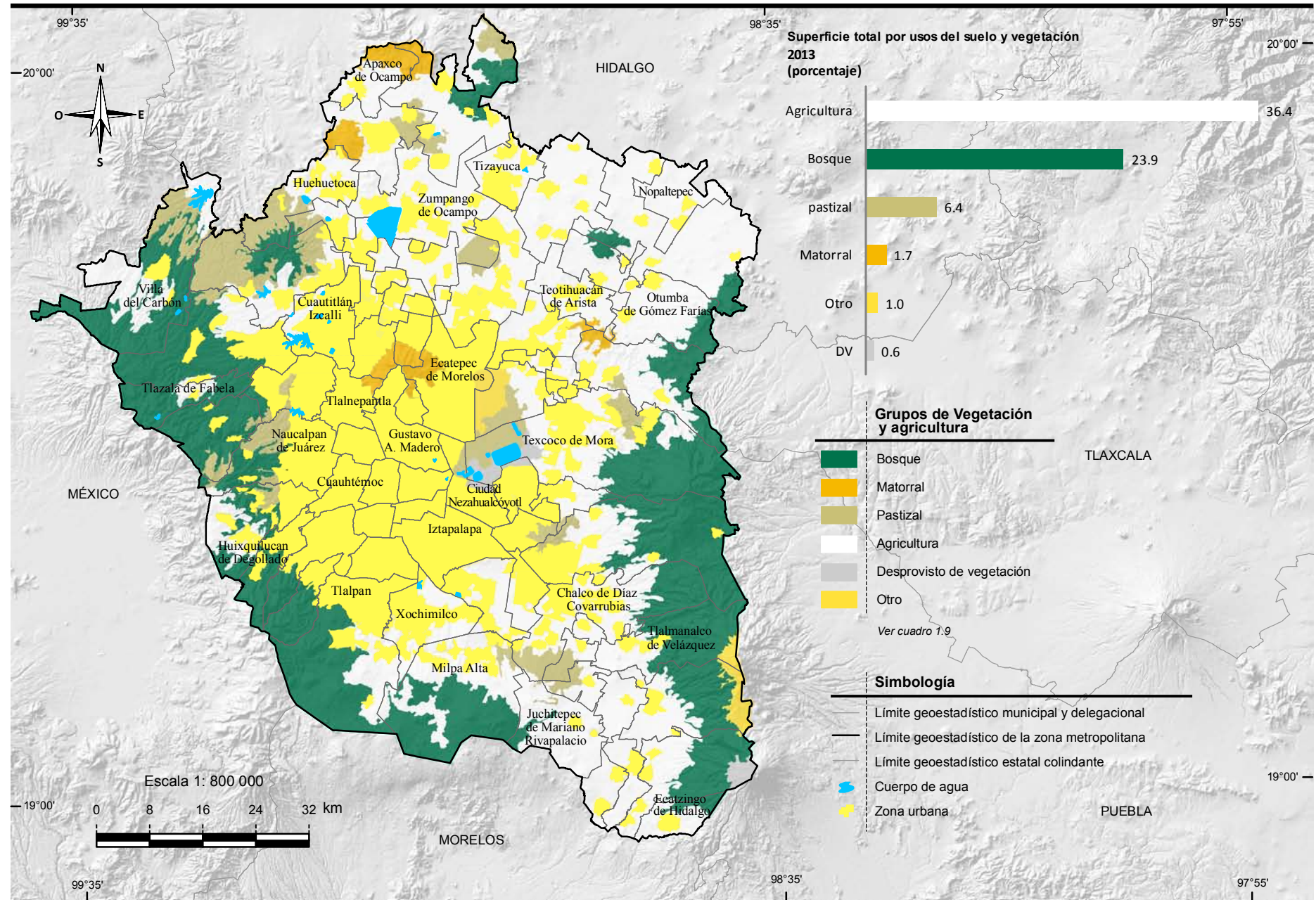

Fuente: INEGI. Conjunto de Datos Vectoriales de Uso del Suelo y Vegetación, Escala 1: 250 000, serie V

Incendios forestales y reforestación

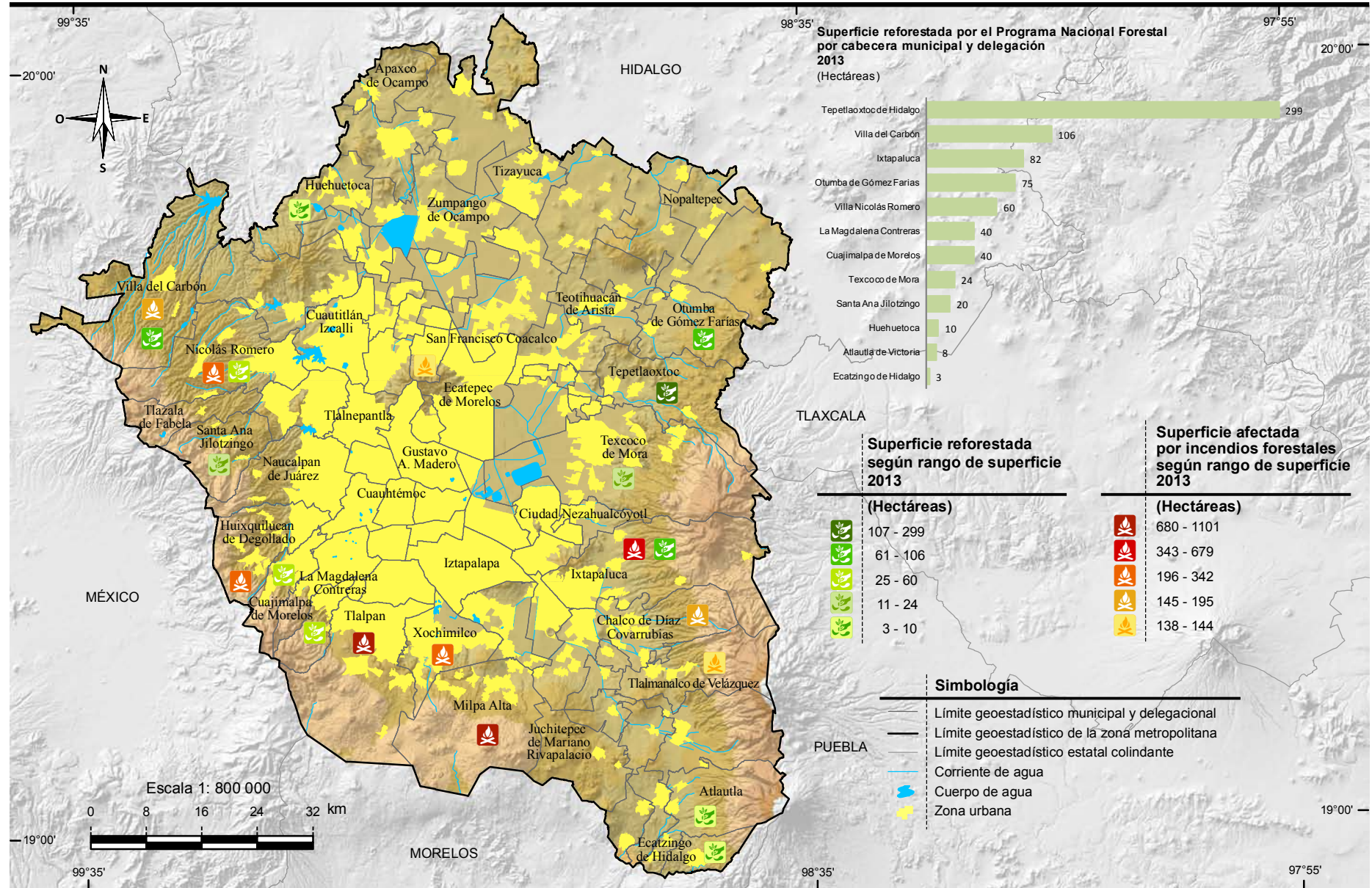

Nota: En el mapa no se representa la localización precisa de los siniestros. Los datos son acumulativos.

Fuente: INEGI. *Conjunto de Datos Vectoriales de Uso del Suelo y Vegetación, Escala 1: 250 000, serie IV.*

Gobierno del Distrito Federal. Secretaría del Medio Ambiente. Dirección General de la Comisión de Recursos Naturales.
Comisión Nacional Forestal, Gerencia Estatal México.

Uso potencial agrícola

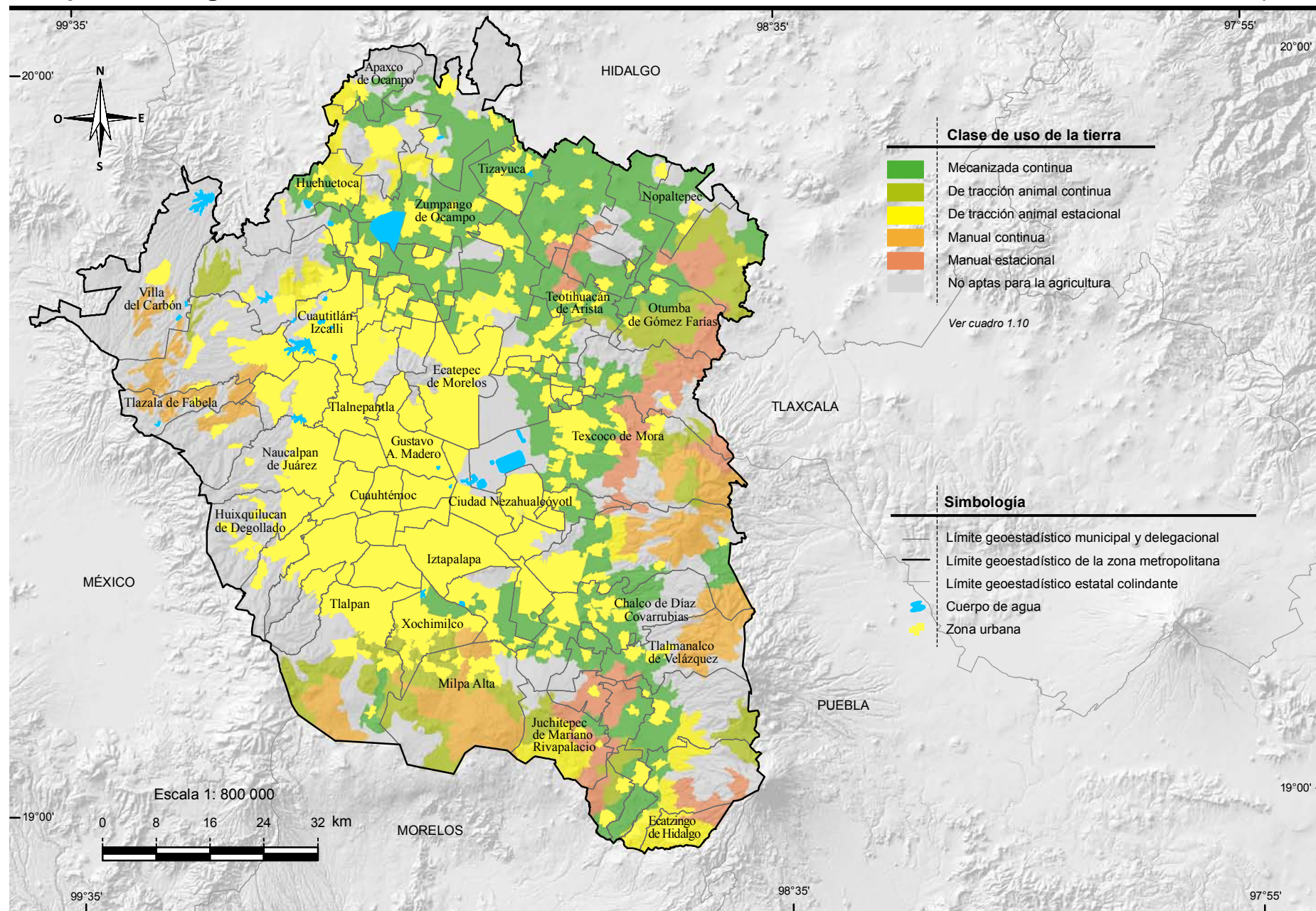

Fuente: INEGI. Continuo Nacional del Conjunto Datos Geográficos de la Carta de Uso Potencial, Agricultura, Escala 1: 250 000, serie I.

Uso potencial pecuario

Mapa 14

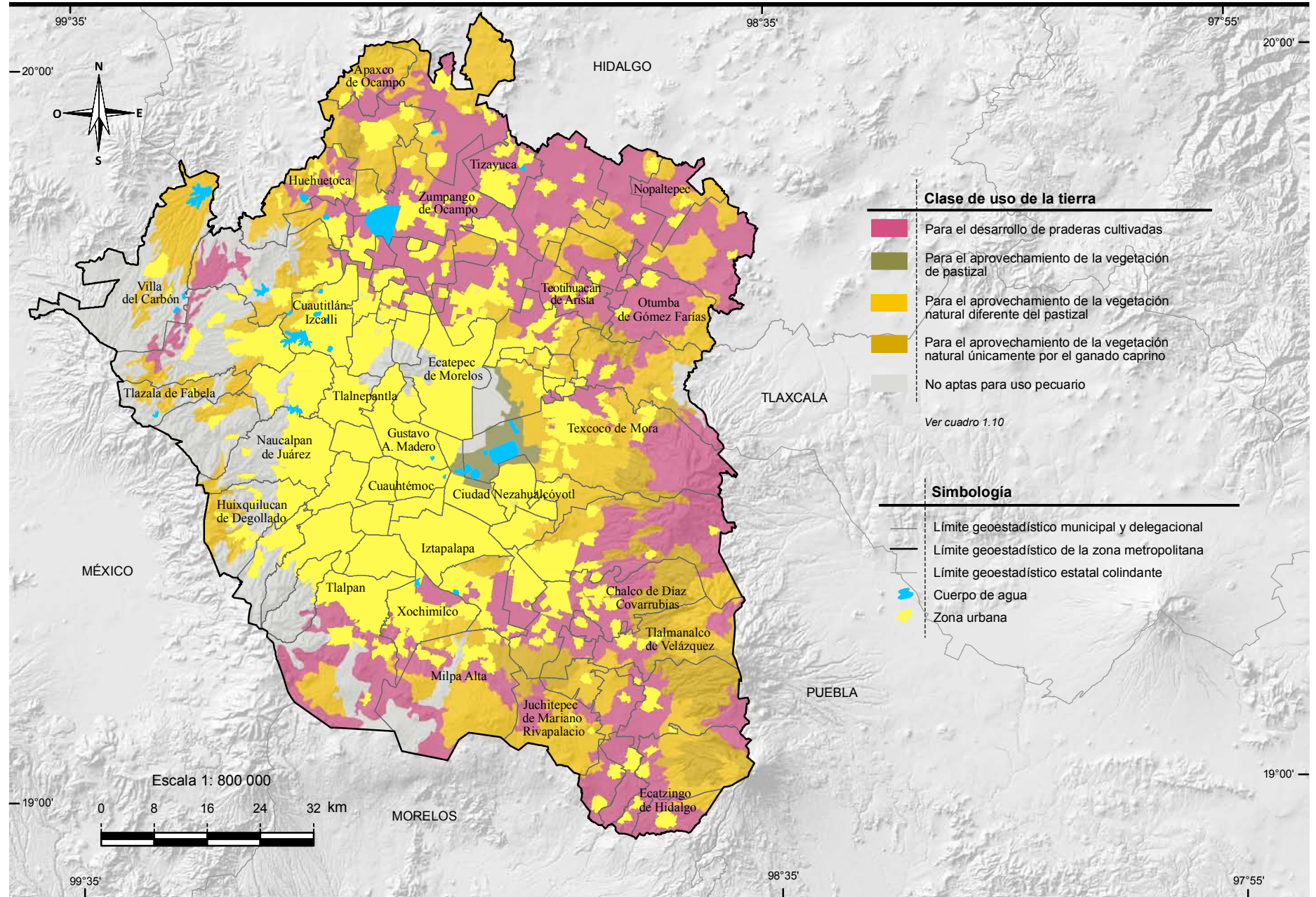

Fuente: INEGI. Continuo Nacional del Conjunto de Datos Geográficos de la Carta de Uso Potencial del Suelo, Ganadería, Escala 1: 250 000, Serie I.

Sitios Ramsar

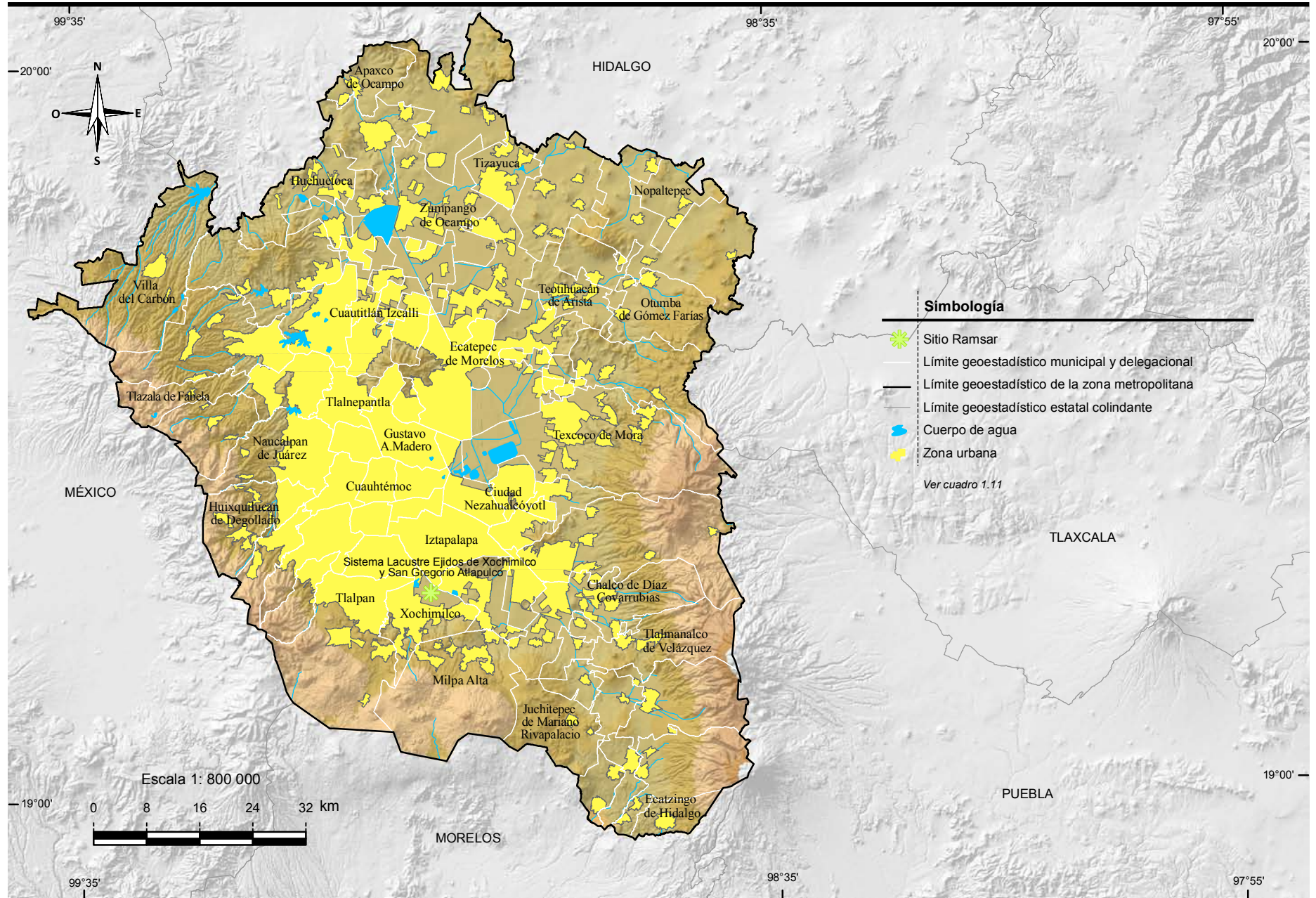

Fuente: CONANP. Ramsar_mex_geo_ltrf92_feb2012. www.Conanp.gob.mx/sig/informacion/vistaprevia7.htm (septiembre 2014).

Áreas naturales protegidas de control federal

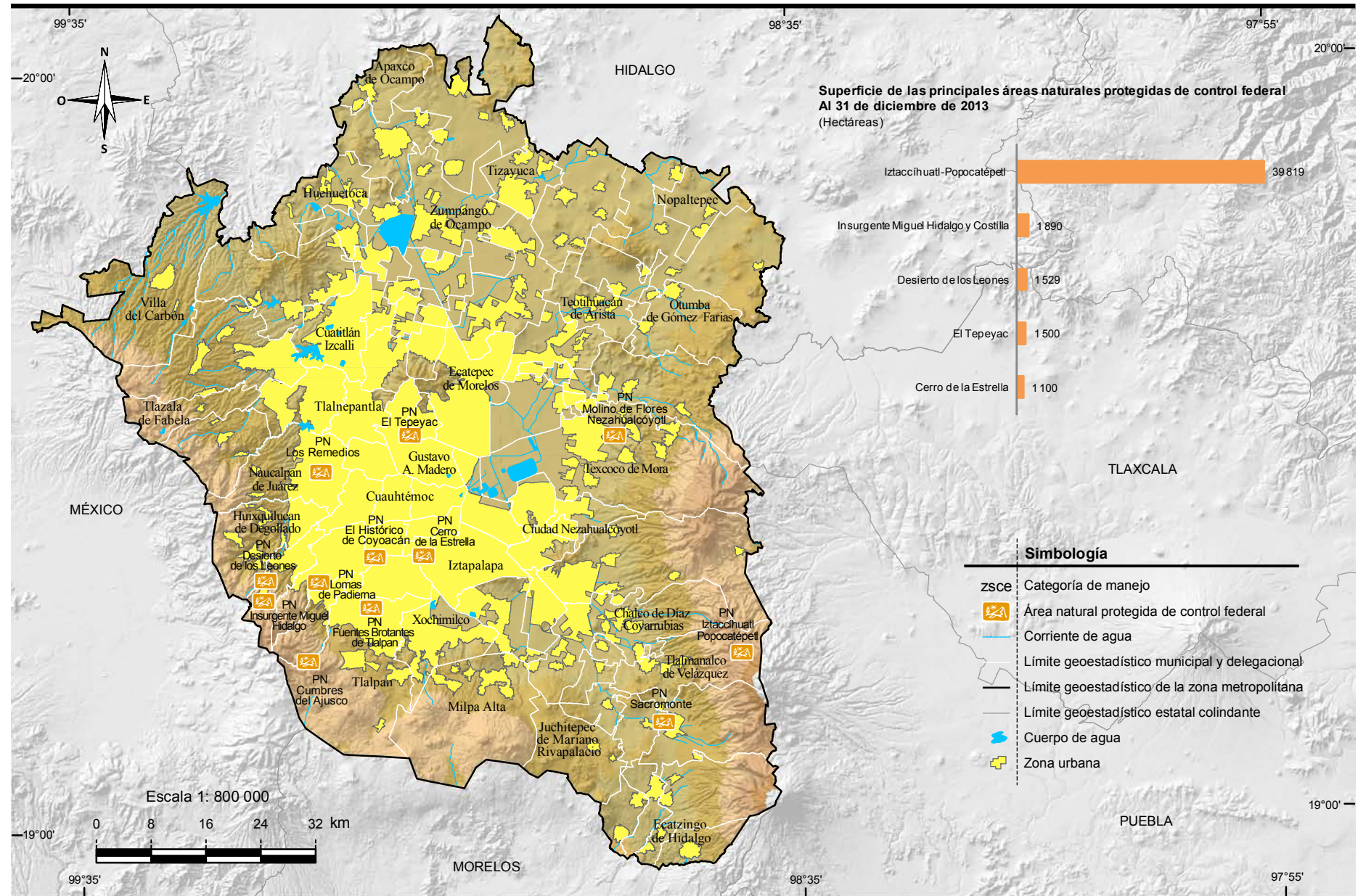

Fuente: SEMARNAT. Comisión Nacional de Áreas Naturales Protegidas. www.conanp.gob.mx (31 enero 2014).
 Gobierno del Distrito Federal. Secretaría del Medio Ambiente. Recursos Naturales. 2013.
 Secretaría del Medio Ambiente del Gobierno del Estado. Programa de Áreas Naturales Protegidas, 2013.

Áreas naturales protegidas de control estatal y municipal

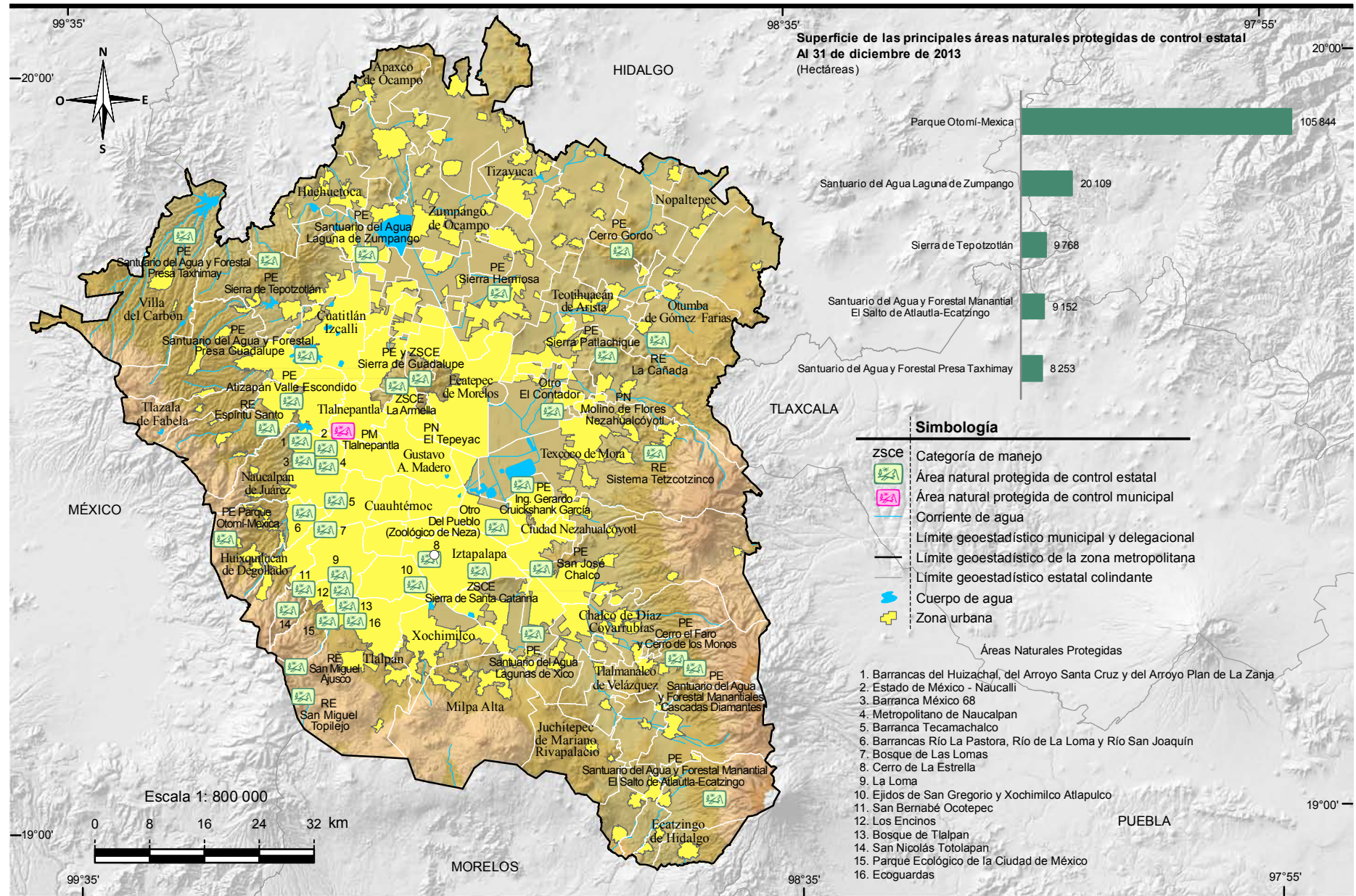

Fuente: SEMARNAT. Comisión Nacional de Áreas Naturales Protegidas. www.conanp.gob.mx (31 enero 2014).
 Gobierno del Distrito Federal. Secretaría del Medio Ambiente. Recursos Naturales. 2013.
 Secretaría del Medio Ambiente del Gobierno del Estado. Programa de Áreas Naturales Protegidas, 2013.

2. Medio ambiente

- 2.1 Plantas forestales producidas en viveros para el Programa Nacional Forestal por grupo de especies
2013
- 2.2 Unidades vegetales establecidas en el terreno y superficie reforestada por el Programa Nacional Forestal por modalidad de reforestación
2012 y 2013
- 2.3 Incendios forestales y superficie afectada por delegación o municipio donde ocurrió el siniestro
2013
- 2.4 Promedio diario de residuos sólidos urbanos recolectados y vehículos utilizados para su recolección por delegación o municipio
2012
- 2.5 Puntos de descarga de aguas residuales municipales sin tratamiento por delegación o municipio según tipo de cuerpo receptor
Al 31 de diciembre de 2012
- 2.6 Sitios de tratamiento de aguas residuales delegacionales y municipales por delegación o municipio según nivel de depuración
Al 31 de diciembre de 2010
- 2.7 Volúmenes de concentración máxima y mínima de los principales contaminantes atmosféricos en las estaciones de registro de la zona metropolitana de la ciudad de México por zona
2013

Gráfica 2.1 Promedio mensual de concentraciones máximas diarias de ozono de la zona metropolitana de la ciudad de México
2007 y 2013
(Partes por millón)

- 2.8 Días con registro IMECA de los principales contaminantes atmosféricos en la zona metropolitana de la ciudad de México según calidad del aire 2013
- 2.9 Contingencias ambientales y días de duración por periodo establecido De invierno 2011/12 a invierno 2013/14
- 2.10 Denuncias recibidas en materia ambiental por delegación o municipio según principal materia regulada 2013
- 2.11 Licencias expedidas a establecimientos en materia de control ambiental de competencia federal por delegación o municipio según sector económico 2013

2. Medio ambiente

Plantas forestales producidas en viveros para el Programa Nacional Forestal por grupo de especies 2013

Cuadro 2.1

Grupo de especies	Zona metropolitana	Delegaciones	Municipios conurbados
Total	5 841 057	80 000	5 761 057
Coníferas	5 391 057	80 000	5 311 057
Latifoliadas a/	450 000	0	450 000

Nota: El Programa Nacional Forestal tiene por objeto el favorecer e impulsar las actividades productivas, de protección, conservación y restauración en materia forestal; opera con recursos federales y con la participación que, en su caso, corresponda a los gobiernos de las entidades federativas y municipales. Mediante reglas de operación brinda apoyos directos en efectivo o en especie, capacitación y asistencia técnica, a ejidos, comunidades, pueblos y comunidades indígenas, personas físicas o morales, estados y municipios, que sean propietarios o poseedores de terrenos forestales, preferente o temporalmente forestales, a través de cuatro componentes del Programa: I. Desarrollo forestal, II. Plantaciones forestales comerciales, III. Conservación y restauración, y IV. Servicios ambientales. Para los municipios conurbados del estado de México comprende: 3 viveros de CONAFOR, 10 de organizaciones sociales, 1 de Gobierno del Estado, 2 de la Secretaría de la Defensa Nacional y 1 con la Universidad Autónoma de Chapingo.

a/ Comprende a las familias maderables y no maderables.

Fuente: Gobierno del Distrito Federal. Secretaría del Medio Ambiente; Dirección General de la Comisión de Recursos Naturales. Comisión Nacional Forestal, Gerencia Estatal Hidalgo. Comisión Nacional Forestal, Gerencia Estatal México.

Unidades vegetales establecidas en el terreno y superficie reforestada por el Programa Nacional Forestal por modalidad de reforestación 2012 y 2013

Cuadro 2.2

Modalidad	Zona metropolitana	Delegaciones	Municipios conurbados
2012			
Unidades vegetales establecidas en el terreno	1 554 100	110 000	1 444 100
Árboles plantados a/	1 554 100	110 000	1 444 100
Unidades vegetales no maderables b/	0	0	0
Superficie reforestada (Hectáreas)	1 418	100	1 318
Con árboles plantados	1 418	100	1 318
Con unidades vegetales no maderables	0	0	0
2013			
Unidades vegetales establecidas en el terreno	835 873	80 000	755 873
Árboles plantados a/	835 873	80 000	755 873
Unidades vegetales no maderables b/	0	0	0
Superficie reforestada (Hectáreas)	766	80	686
Con árboles plantados	766	80	686
Con unidades vegetales no maderables	0	0	0

Nota: La información comprende acciones coordinadas por la CONAFOR, ejidos, comunidades, organizaciones sociales, Gobierno del Estado, Secretaría de la Defensa Nacional y CONAZA, tanto en la zona urbana como en la rural.

a/ Se refiere a especies forestales maderables. Comprende: cedro blanco (*Cupressus lindleyii*), pino triste (*Pinus patula*), pino blanco (*Pinus pseudostrobus*), encino (*Quercus* sp), pino montezuma (*Pinus montezumae*), pino greggii (*Pinus greggii*), pino de alturas (*Pinus hartwegii*), pino prieto (*Pinus oocarpa*), cedro rojo (*Cedrela odorata*) y otros.

b/ Se refiere a especies forestales no maderables para reforestación en zonas áridas y semiáridas.

Fuente: Gobierno del Distrito Federal. Secretaría del Medio Ambiente; Dirección General de la Comisión de Recursos Naturales.

Comisión Nacional Forestal, Gerencia Estatal Hidalgo.

Comisión Nacional Forestal, Gerencia Estatal México.

Incendios forestales y superficie afectada por delegación o municipio donde ocurrió el siniestro 2013

Cuadro 2.3

Delegación o municipio	Incendios forestales	Superficie afectada (Hectáreas)			
		Total	Herbáceo a/	Arbóreo b/	Arbustivo c/
Zona metropolitana	1 959	5 788	3 263	354	2 171
Delegaciones d/	1 159	2 780	2 194	150	435
Álvaro Obregón	5	1	1	0	0
Cuajimalpa de Morelos	6	22	20	2	0
Gustavo A. Madero	34	72	15	52	6
Iztapalapa	14	67	32	26	9
La Magdalena Contreras	50	37	30	0	7
Milpa Alta	381	1 101	1 030	46	25
Tláhuac	10	110	63	2	45
Tlalpan	490	1 048	931	8	110
Xochimilco	169	321	71	15	235
Municipio conurbado del estado de Hidalgo	0	0	0	0	0
Tizayuca	0	0	0	0	0
Municipios conurbados del estado de México	800	3 008	1 069	204	1 735
Acolman	4	19	10	0	8
Amecameca	31	56	11	0	46
Atizapán de Zaragoza	8	58	22	0	36
Atlautla	14	41	2	4	35
Axapusco	3	32	10	12	11
Ayapango	2	4	0	0	4
Chalco	46	195	47	0	149
Chicoloapan	1	1	0	0	1
Coacalco de Berriozábal	28	138	49	17	71
Cuautitlán Izcalli	2	2	2	0	0
Ecatepec de Morelos	24	95	53	0	42
Ecatzingo	4	5	0	0	5
Huehuetoca	4	9	9	0	0
Huixquilucan	40	331	63	8	261
Isidro Fabela	14	27	14	2	11
Ixtapaluca	117	679	311	82	287
Jilotzingo	17	113	40	15	58
Juchitepec	16	54	0	0	54
Naucalpan de Juárez	24	71	27	0	45
Nicolás Romero	145	342	162	13	167

(Continúa)

<1/2>

Incendios forestales y superficie afectada por delegación o municipio donde ocurrió el siniestro 2013

Cuadro 2.3

Delegación o municipio	Incendios forestales	Superficie afectada (Hectáreas)			
		Total	Herbáceo a/	Arbóreo b/	Arbustivo c/
Otumba	1	3	0	1	2
San Martín de las Pirámides	5	23	9	0	14
Tecámac	4	8	7	0	1
Temamatla	1	1	0	1	0
Tenango del Aire	5	15	1	0	14
Tepetlaoxtoc	14	113	22	16	75
Tepetlixpa	1	2	0	0	2
Tepotztlán	10	36	32	0	5
Tequixquiac	47	121	28	9	84
Tlalmanalco	37	144	40	11	94
Tlalnepantla de Baz	20	60	33	1	26
Tultitlán	17	46	22	1	22
Villa del Carbón	94	167	47	12	109

<2/2>

Nota: Debido al redondeo de las cifras, la suma de los parciales puede o no coincidir con los totales.

a/ Se refiere a lo que en la edición anterior se denominaba pastos. Incluye hojarasca y suelo orgánico.

b/ Comprende arbolado adulto y renuevo. Para las delegaciones del Distrito Federal incluye 80.84 hectáreas afectadas de reforestación.

c/ Se refiere a lo que en la edición anterior se denominaba arbustos y matorrales.

d/ El incremento se debe a las condiciones climatológicas desfavorables que se presentaron durante los meses de enero, febrero y marzo del año 2013 con un registro de 32.03 mm, en comparación con el mismo periodo del año 2012 de 50.23 mm; es decir, que se tiene un marcado decremento pluvial del 36% (18.20 mm), lo que influyó en un superávit del número de incendios registrados y por ende en la superficie afectada.

Fuente: Gobierno del Distrito Federal. Secretaría del Medio Ambiente; Dirección General de la Comisión de Recursos Naturales.

Comisión Nacional Forestal, Gerencia Estatal Hidalgo.

Comisión Nacional Forestal, Gerencia Estatal México.

Promedio diario de residuos sólidos urbanos recolectados y vehículos utilizados para su recolección por delegación o municipio 2012 P/

Cuadro 2.4

Delegación o municipio	Promedio diario de residuos sólidos urbanos recolectados (Kilogramos)	Vehículos utilizados para su recolección a/			
		Total	Con caja abierta b/	Con compactador c/	Otro tipo de vehículo d/
Zona Metropolitana	27 120 300	3 654	1 203	2 152	299
Delegaciones	17 441 250	2 500	461	1 761	278
Álvaro Obregón	658 000	227	102	109	16
Azcapotzalco	833 330	134	9	121	4
Benito Juárez	738 550	144	5	89	50
Coyoacán	1 105 000	152	26	110	16
Cuajimalpa de Morelos	342 000	74	3	69	2
Cuauhtémoc	1 601 000	222	24	174	24
Gustavo A. Madero	3 169 000	314	64	243	7
Iztacalco	915 310	123	19	97	7
Iztapalapa	3 500 000	285	26	190	69
La Magdalena Contreras	400 000	85	5	78	2
Miguel Hidalgo	700 000	213	44	159	10
Milpa Alta	64 830	54	28	21	5
Tláhuac	457 000	62	2	49	11
Tlalpan	1 022 340	155	42	110	3
Venustiano Carranza	1 299 000	173	48	73	52
Xochimilco	635 890	83	14	69	0
Municipio conurbado del estado de Hidalgo	190 000	48	46	2	0
Tizayuca	190 000	48	46	2	0
Municipios conurbados del estado de México	9 489 050	1 106	696	389	21
Acolman	6 600	3	3	0	0
Amecameca	47 500	5	5	0	0
Apaxco	22 000	13	4	9	0
Atenco	70 000	11	1	10	0
Atizapán de Zaragoza	450 000	87	15	72	0
Atlautla	8 000	4	2	2	0
Axapusco	9 000	3	1	2	0
Ayapango	3 300	5	4	1	0
Chalco	250 000	14	0	14	0
Chiautla	12 000	7	0	7	0
Chicoloapan	20 500	5	5	0	0

(Continúa)

<1/3>

Promedio diario de residuos sólidos urbanos recolectados y vehículos utilizados para su recolección por delegación o municipio

Cuadro 2.4

2012 P/

Delegación o municipio	Promedio diario de residuos sólidos urbanos recolectados (Kilogramos)	Vehículos utilizados para su recolección a/			
		Total	Con caja abierta b/	Con compactador c/	Otro tipo de vehículo d/
Chiconcuac	21 000	3	2	1	0
Chimalhuacán	360 000	24	20	4	0
Coacalco de Berriozábal	28 000	15	15	0	0
Cocotitlán	6 500	3	1	1	1
Coyotepec	8 640	6	4	2	0
Cuautitlán	125 000	11	11	0	0
Cuautitlán Izcalli	490 010	62	58	4	0
Ecatepec de Morelos	2 500 000	7	7	0	0
Ecatzingo	3 500	1	0	1	0
Huehuetoca	90 000	12	12	0	0
Hueyoxtla	9 000	4	2	2	0
Huixquilucan	300 000	70	40	19	11
Isidro Fabela	4 000	2	1	1	0
Ixtapaluca	68 100	22	22	0	0
Jaltenco	8 000	7	2	5	0
Jilotzingo	12 000	7	1	6	0
Juchitepec	13 000	4	2	0	2
La Paz	36 000	26	19	5	2
Melchor Ocampo	24 000	16	1	15	0
Naucalpan de Juárez	518 100	200	152	48	0
Nextlalpan	20 000	2	1	1	0
Nezahualcóyotl	1 200 000	126	126	0	0
Nicolás Romero	160 000	25	11	14	0
Nopaltepec	5 000	2	2	0	0
Otumba	10 000	4	4	0	0
Ozumba	20 000	4	3	1	0
Papalotla	4 000	3	0	1	2
San Martín de las Pirámides	10 000	3	3	0	0
Tecámac	319 300	13	10	3	0
Temamatla	6 000	3	3	0	0
Temascalapa	8 000	9	2	7	0
Tenango del Aire	9 000	4	2	2	0
Teoloyucan	30 000	20	6	14	0
Teotihuacán	70 000	12	12	0	0
Tepetlaoxtoc	20 000	4	0	4	0

(Continúa)

<2/3>

Promedio diario de residuos sólidos urbanos recolectados y vehículos utilizados para su recolección por delegación o municipio 2012 P/

Cuadro 2.4

Delegación o municipio	Promedio diario de residuos sólidos urbanos recolectados (Kilogramos)	Vehículos utilizados para su recolección a/			
		Total	Con caja abierta b/	Con compactador c/	Otro tipo de vehículo d/
Tepetlixpa	7 000	2	2	0	0
Tepotztlán	60 000	12	11	1	0
Tequixquiac	18 000	8	0	8	0
Texcoco	87 000	8	8	0	0
Tezoyuca	ND	0	ND	ND	ND
Tlalmanalco	35 000	9	3	6	0
Tlalnepantla de Baz	710 000	113	52	59	2
Tonanitla	3 000	2	0	2	0
Tultepec	ND	0	ND	ND	ND
Tultitlán	480 000	18	9	8	1
Valle de Chalco Solidaridad	500 000	27	5	22	0
Villa del Carbón	24 000	8	7	1	0
Zumpango	150 000	6	2	4	0

<3/3>

a/ Datos referidos al 31 de diciembre.

b/ Comprende: camión de caja abierta, camión de volteo, camioneta de redilas y camioneta de volteo.

c/ Comprende: vehículos del tipo cilíndrico con compactador, compactador con separación, compactador con carga lateral, compactador con carga delantera, compactador con carga trasera, mini compactador de carga lateral, octagonal con compactador y otro.

d/ Comprende: vehículos sin compactador diferentes a caja abierta, barredoras, pick up, grúas, camión con separación para basura, remolque, contenedor móvil y contenedor hidráulico.

Fuente: INEGI. *Censo Nacional de Gobiernos Municipales y Delegacionales 2013. Residuos sólidos urbanos*. www.inegi.org.mx (26 de junio de 2014).

Puntos de descarga de aguas residuales municipales sin tratamiento por delegación o municipio según tipo de cuerpo receptor
Al 31 de diciembre de 2012 P/

Cuadro 2.5

Delegación o municipio	Total	Lago o laguna	Río o arroyo	Presa	Canal o dren	Suelo o barranca	Gran colector	Otro	No especificado
Zona metropolitana	532	1	153	5	96	71	59	10	137
Delegaciones	177	1	2	0	7	3	37	0	127
Álvaro Obregón	23	0	0	0	0	0	0	0	23
Azcapotzalco	17	0	0	0	0	0	0	0	17
Benito Juárez	9	0	0	0	0	0	9	0	0
Coyoacán	20	0	0	0	0	0	20	0	0
Cuajimalpa de Morelos	5	0	1	0	1	3	0	0	0
Cuauhtémoc	23	0	0	0	0	0	0	0	23
Gustavo A. Madero	4	0	1	0	1	0	2	0	0
Iztacalco	12	0	0	0	0	0	0	0	12
Iztapalapa	9	0	0	0	0	0	0	0	9
La Magdalena Contreras	15	0	0	0	0	0	0	0	15
Miguel Hidalgo	6	0	0	0	0	0	6	0	0
Tláhuac	3	1	0	0	2	0	0	0	0
Tlalpan	21	0	0	0	0	0	0	0	21
Venustiano Carranza	3	0	0	0	3	0	0	0	0
Xochimilco	7	0	0	0	0	0	0	0	7
Municipio conurbado del estado de Hidalgo	5	0	2	0	3	0	0	0	0
Tizayuca	5	0	2	0	3	0	0	0	0
Municipios conurbados del estado de México	350	0	149	5	86	68	22	10	10
Acolman	1	0	1	0	0	0	0	0	0
Amecameca	3	0	3	0	0	0	0	0	0
Apaxco	10	0	10	0	0	0	0	0	0
Atizapán de Zaragoza	5	0	2	2	0	0	1	0	0
Atlautla	2	0	0	0	0	2	0	0	0
Axapusco	1	0	0	0	1	0	0	0	0
Ayapango	1	0	1	0	0	0	0	0	0
Chalco	8	0	6	0	1	0	1	0	0
Chiautla	4	0	4	0	0	0	0	0	0
Chicoloapan	7	0	7	0	0	0	0	0	0
Chiconcuac	2	0	2	0	0	0	0	0	0
Chimalhuacán	16	0	0	0	14	0	2	0	0
Coacalco de Berriozábal	15	0	0	0	13	2	0	0	0
Coyotepec	1	0	0	0	0	1	0	0	0

(Continúa)

<1/3>

Puntos de descarga de aguas residuales municipales sin tratamiento por delegación o municipio según tipo de cuerpo receptor
Al 31 de diciembre de 2012 P/

Cuadro 2.5

Delegación o municipio	Total	Lago o laguna	Río o arroyo	Presa	Canal o dren	Suelo o barranca	Gran colector	Otro	No especificado
Cuautitlán	5	0	4	0	1	0	0	0	0
Cuautitlán Izcalli	10	0	0	0	0	0	0	0	10
Ecatepec de Morelos	23	0	0	0	23	0	0	0	0
Ecatzingo	1	0	0	0	0	1	0	0	0
Huehuetoca	1	0	1	0	0	0	0	0	0
Hueyoxtlá	11	0	1	0	0	0	0	10	0
Huixquilucan	3	0	3	0	0	0	0	0	0
Ixtapaluca	13	0	13	0	0	0	0	0	0
Jaltenco	2	0	0	0	2	0	0	0	0
Juchitepec	3	0	0	0	0	3	0	0	0
La Paz	4	0	0	0	3	0	1	0	0
Melchor Ocampo	1	0	0	0	1	0	0	0	0
Naucalpan de Juárez	6	0	6	0	0	0	0	0	0
Nextlalpan	3	0	0	0	0	1	2	0	0
Nezahualcóyotl	11	0	5	0	4	0	2	0	0
Nicolás Romero	4	0	1	3	0	0	0	0	0
Nopaltepec	13	0	0	0	0	13	0	0	0
Otumba	1	0	0	0	0	1	0	0	0
Ozumba	3	0	0	0	0	3	0	0	0
Papalotla	1	0	1	0	0	0	0	0	0
San Martín de las Pirámides	1	0	0	0	0	1	0	0	0
Tecámac	5	0	0	0	2	3	0	0	0
Temamatla	5	0	5	0	0	0	0	0	0
Temascalapa	20	0	1	0	11	8	0	0	0
Tenango del Aire	1	0	1	0	0	0	0	0	0
Teoloyucan	5	0	2	0	3	0	0	0	0
Teotihuacán	1	0	1	0	0	0	0	0	0
Tepetlaoxtoc	9	0	0	0	0	9	0	0	0
Tepetlixpa	1	0	0	0	0	1	0	0	0
Tequixquiac	8	0	1	0	4	3	0	0	0
Texcoco	1	0	1	0	0	0	0	0	0
Tezoyuca	3	0	3	0	0	0	0	0	0
Tlalmanalco	1	0	1	0	0	0	0	0	0
Tlalnepantla de Baz	66	0	58	0	0	0	8	0	0
Tonanitla	1	0	0	0	1	0	0	0	0
Tultepec	ND	ND	ND	ND	ND	ND	ND	ND	ND
Tultitlán	4	0	0	0	0	0	4	0	0

(Continúa)

<2/3>

Puntos de descarga de aguas residuales municipales sin tratamiento por delegación o municipio según tipo de cuerpo receptor
Al 31 de diciembre de 2012 P/

Cuadro 2.5

Delegación o municipio	Total	Lago o laguna	Río o arroyo	Presa	Canal o dren	Suelo o barranca	Gran colector	Otro	No especificado
Valle de Chalco Solidaridad	2	0	1	0	1	0	0	0	0
Villa del Carbón	16	0	0	0	0	16	0	0	0
Zumpango	5	0	3	0	1	0	1	0	0

<3/3>

Fuente: INEGI. *Censo Nacional de Gobiernos Municipales y Delegacionales 2013. Agua potable y saneamiento. Tabulados básicos.* www.inegi.org.mx. (26 de junio de 2014).

**Sitios de tratamiento de aguas residuales delegacionales y municipales
por delegación o municipio según nivel de depuración
Al 31 de diciembre de 2010**

Cuadro 2.6

Delegación o municipio	Total	Primario	Secundario o convencional	No especificado
Zona metropolitana	65	8	53	4
Delegaciones	34	3	29	2
Álvaro Obregón	1	0	1	0
Azcapotzalco	1	0	1	0
Benito Juárez	ND	ND	ND	ND
Coyoacán	1	0	1	0
Cuajimalpa de Morelos	ND	ND	ND	ND
Cuauhtémoc	1	0	1	0
Gustavo A. Madero	2	0	2	0
Iztacalco	2	0	2	0
Iztapalapa	2	0	2	0
La Magdalena Contreras	ND	ND	ND	ND
Miguel Hidalgo	2	0	2	0
Milpa Alta	2	0	2	0
Tláhuac	5	0	5	0
Tlalpan	4	0	4	0
Venustiano Carranza	ND	ND	ND	ND
Xochimilco	9	3	6	0
No especificado	2	0	0	2
Municipio conurbado del estado de Hidalgo	2	0	2	0
Tizayuca	2	0	2	0
Municipios conurbados del estado de México	29	5	22	2
Atizapán de Zaragoza	3	1	2	0
Ayapango	3	3	0	0
Chicoloapan	3	0	3	0
Coacalco de Berriozábal	1	0	1	0
Cocotitlán	1	0	1	0
Cuautitlán Izcalli	1	0	1	0
Huehuetoca	1	0	1	0
Isidro Fabela	1	0	1	0
Ixtapaluca	5	0	5	0
Naucalpan de Juárez	3	0	3	0
Nezahualcóyotl	1	0	1	0
Nicolás Romero	3	1	0	2

(Continúa)

<1/2>

**Sitios de tratamiento de aguas residuales delegacionales y municipales
por delegación o municipio según nivel de depuración
Al 31 de diciembre de 2010**

Cuadro 2.6

Delegación o municipio	Total	Primario	Secundario o convencional	No especificado
Papalotla	1	0	1	0
Tecámac	ND	ND	ND	ND
Tlalnepantla de Baz	1	0	1	0
Tultitlán	1	0	1	0

<2/2>

Fuente: INEGI. *Censo Nacional de Gobiernos Municipales y Delegacionales 2011. Agua potable y saneamiento. Tabulados básicos.* www.inegi.org.mx. (26 de junio de 2014).

Volúmenes de concentración máxima y mínima de los principales contaminantes atmosféricos en las estaciones de registro de la zona metropolitana de la ciudad de México por zona 2013

Cuadro 2.7
1a. parte

Zona	Ozono (O ₃) a/		Dióxido de nitrógeno (NO ₂) b/		Dióxido de azufre (SO ₂) c/		Monóxido de carbono (CO) d/	
	Máxima	Mínima	Máxima	Mínima	Máxima	Mínima	Máxima	Mínima
Zona metropolitana de la ciudad de México	0.184	0.008	0.19	0.01	0.088	0.000	4.20	0.10
Zona noroeste	0.163	0.008	0.15	0.01	0.079	0.000	3.00	0.30
Zona noreste	0.180	0.012	0.19	0.01	0.088	0.000	4.20	0.10
Zona centro	0.175	0.011	0.15	0.02	0.057	0.000	3.50	0.40
Zona suroeste	0.173	0.008	0.13	0.01	0.055	0.000	3.40	0.30
Zona sureste	0.184	0.015	0.13	0.01	0.049	0.000	3.00	0.20

<1/2>

Volúmenes de concentración máxima y mínima de los principales contaminantes atmosféricos en las estaciones de registro de la zona metropolitana de la ciudad de México por zona 2013

Cuadro 2.7
2a. parte y última

Zona	Partículas suspendidas totales (PST) e/		Partículas fracción respirable (PM ₁₀) e/		Partículas finas (PM _{2.5}) e/		Plomo (Pb) f/	
	Máxima	Mínima	Máxima	Mínima	Máxima	Mínima	Máxima	Mínima
Zona metropolitana de la ciudad de México	389	20	170	7	67	5	0.2	0.0
Zona noroeste	236	34	119	16	50	6	0.1	0.0
Zona noreste	336	38	170	7	67	5	0.2	0.0
Zona centro	389	36	165	15	54	6	0.1	0.0
Zona suroeste	212	20	81	12	56	5	0.0	0.0
Zona sureste	278	29	131	11	59	6	0.1	0.0

<2/2>

a/ Norma Oficial Mexicana-NOM-020-SSA1-1993 (Norma: 0.110 partes por millón).

b/ Norma Oficial Mexicana-NOM-023-SSA1-1993 (Norma: 0.21 partes por millón).

c/ Norma Oficial Mexicana-NOM-022-SSA1-2010 (Norma: 0.110 partes por millón).

d/ Norma Oficial Mexicana-NOM-021-SSA1-1993 (Norma: 11.00 partes por millón).

e/ Norma Oficial Mexicana-NOM-025-SSA1-1993 (Norma: para PST: 210 microgramos, PM₁₀: 120 microgramos y PM_{2.5}: 65 microgramos, por metro cúbico respectivamente).

f/ Norma Oficial Mexicana NOM-026-SSA1-1993 (Norma: 1.5 microgramos por metro cúbico).

Fuente: Gobierno del Distrito Federal. Secretaría del Medio Ambiente; Dirección General de Gestión de la Calidad del Aire.

**Promedio mensual de concentraciones máximas diarias de ozono
de la zona metropolitana de la ciudad de México
2007 y 2013**
(Partes por millón)

Gráfica 2.1

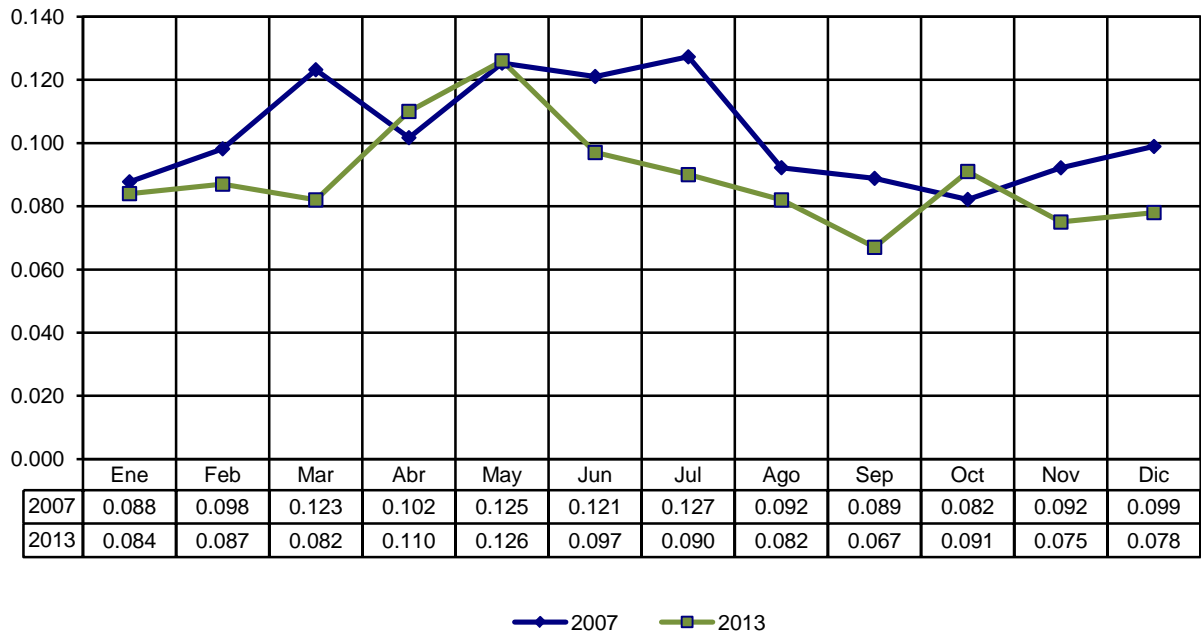

Fuente: Gobierno del Distrito Federal. Secretaría del Medio Ambiente; Dirección General de Gestión de la Calidad del Aire.

Días con registro IMECA de los principales contaminantes atmosféricos en la zona metropolitana de la ciudad de México según calidad del aire 2013

Cuadro 2.8

Contaminante	Total	Días dentro de la norma (De 0 a 100 IMECA)	Días fuera de la norma		
			Mala (De 101 a 150 puntos IMECA)	Muy Mala (De 151 a 200 puntos IMECA)	Extremadamente mala (De 200 puntos IMECA y más)
Ozono (O ₃) a/	365	239	120	6	0
Dióxido de nitrógeno (NO ₂) b/	365	365	0	0	0
Dióxido de azufre (SO ₂) b/	365	365	0	0	0
Monóxido de carbono (CO) c/	365	365	0	0	0
Partículas fracción respirable (PM ₁₀) b/	365	320	43	2	0

Nota: El Índice Metropolitano de la Calidad del Aire (IMECA), es una escala adimensional (con base en las normas oficiales mexicanas) que sirve para calificar la calidad del aire con respecto a los siguientes contaminantes atmosféricos: ozono (O₃), dióxido de azufre (SO₂), monóxido de carbono (CO), dióxido de nitrógeno (NO₂), plomo (Pb) y partículas suspendidas, de tal forma que 100 puntos del índice IMECA expresan el límite de protección a la salud para cada contaminante. (Gaceta oficial del DF Núm. 141 del 29 de noviembre de 2006).

a/ Se refiere a la obtención de los máximos diarios de los registros horarios.

b/ Se refiere a la obtención de los máximos diarios de los promedios móviles de 24 horas.

c/ Se refiere a la obtención de los máximos diarios de los promedios móviles de 8 horas.

Fuente: Gobierno del Distrito Federal. Secretaría del Medio Ambiente; Dirección General de Gestión de la Calidad del Aire.

Contingencias ambientales y días de duración por periodo establecido De invierno 2011/12 a invierno 2013/14

Cuadro 2.9

Periodo	Contingencias ambientales	Días de duración
Total	0	0
Invierno 2011/12	0	0
Primavera-otoño 2012	0	0
Invierno 2012/13	0	0
Primavera-otoño 2013	0	0
Invierno 2013/14	0	0

Fuente: Gobierno del Distrito Federal. Secretaría del Medio Ambiente; Dirección General de Gestión de la Calidad del Aire.

Denuncias recibidas en materia ambiental por delegación o municipio según principal materia regulada 2013

Cuadro 2.10
1a. parte

Delegación o municipio	Total	Atmósfera	Agua	Suelo	Flora silvestre	Fauna silvestre
Zona metropolitana	3 258	895	40	403	122	809
Delegaciones	1 857	743	26	274	122	237
Álvaro Obregón	197	33	1	66	25	26
Azcapotzalco	75	40	3	4	4	8
Benito Juárez	114	49	1	22	6	17
Coyoacán	139	56	2	21	5	28
Cuajimalpa de Morelos	66	10	0	14	3	8
Cuauhtémoc	214	158	3	15	7	11
Gustavo A. Madero	127	57	6	15	3	18
Iztacalco	44	16	0	6	6	4
Iztapalapa	187	104	2	15	9	20
La Magdalena Contreras	91	10	0	30	4	13
Miguel Hidalgo	143	94	0	13	4	13
Milpa Alta	44	0	0	0	3	12
Tláhuac	66	18	2	4	3	12
Tlalpan	185	59	1	23	18	16
Venustiano Carranza	44	15	0	5	1	14
Xochimilco	121	24	5	21	21	17
Municipio conurbado del estado de Hidalgo	15	4	0	1	0	0
Tizayuca	15	4	0	1	0	0
Municipios conurbados del estado de México	1 386	148	14	128	0	572
Acolman	10	1	0	0	0	2
Amecameca	3	0	0	0	0	2
Apaxco	8	3	0	1	0	0
Atenco	3	0	0	0	0	1
Atizapán de Zaragoza	58	7	1	4	0	18
Atlautla	4	0	0	0	0	0
Axapusco	6	1	0	4	0	0
Ayapango	2	0	0	0	0	1
Chalco	21	1	0	2	0	10
Chicoloapan	16	5	0	2	0	5
Chimalhuacán	14	1	0	3	0	5
Coacalco de Berriozábal	44	3	1	0	0	27
Cocotitlán	1	0	0	1	0	0
Cuautitlán	38	3	1	2	0	20

(Continúa)

<1/5>

Denuncias recibidas en materia ambiental por delegación o municipio según principal materia regulada 2013

Cuadro 2.10
1a. parte

Delegación o municipio	Total	Atmósfera	Agua	Suelo	Flora silvestre	Fauna silvestre
Cuautitlán Izcalli	82	4	3	6	0	44
Ecatepec de Morelos	181	25	0	11	0	100
Ecatzingo	2	1	0	0	0	0
Huehuetoca	12	1	0	2	0	7
Hueyoxtlá	3	0	0	1	0	1
Huixquilucan	62	1	1	3	0	16
Isidro Fabela	4	0	0	1	0	0
Ixtapaluca	28	6	0	1	0	12
Jaltenco	1	0	0	0	0	1
Jilotzingo	11	0	1	5	0	1
Juchitepec	3	0	0	0	0	0
La Paz	26	2	1	7	0	6
Melchor Ocampo	11	2	1	0	0	5
Naucalpan de Juárez	172	13	0	11	0	64
Nextlalpan	4	3	0	0	0	0
Nezahualcóyotl	101	9	0	6	0	56
Nicolás Romero	38	1	1	1	0	12
Otumba	1	0	0	0	0	1
Ozumba	3	0	0	0	0	2
San Martín de las Pirámides	3	1	0	0	0	0
Tecámac	44	5	1	2	0	25
Tenango del Aire	1	0	0	1	0	0
Teoloyucan	14	0	0	1	0	4
Teotihuacán	15	2	0	0	0	0
Tepetlaoxtoc	3	0	0	0	0	1
Tepotztlán	15	1	0	5	0	3
Tequixquiac	1	0	0	0	0	0
Texcoco	17	4	0	1	0	7
Tezoyuca	7	2	0	1	0	2
Tlalmanalco	6	2	0	0	0	3
Tlalnepantla de Baz	140	25	1	12	0	59
Tonanitla	1	0	0	0	0	0
Tultepec	8	0	0	1	0	4
Tultitlán	73	6	0	10	0	36
Valle de Chalco Solidaridad	45	7	1	16	0	1
Villa del Carbón	4	0	0	0	0	2
Zumpango	16	0	0	4	0	6

<2/5>

Denuncias recibidas en materia ambiental por delegación o municipio según principal materia regulada 2013

Cuadro 2.10
2a. parte y última

Delegación o municipio	Forestal	Especies marinas protegidas	Ordenamiento ecológico e impacto ambiental	Zona federal marítimo terrestre	Otras
Zona metropolitana	352	0	280	0	357
Delegaciones	251	0	151	0	53
Álvaro Obregón	31	0	15	0	0
Azcapotzalco	5	0	6	0	5
Benito Juárez	11	0	6	0	2
Coyoacán	12	0	10	0	5
Cuajimalpa de Morelos	15	0	16	0	0
Cuauhtémoc	11	0	7	0	2
Gustavo A. Madero	16	0	4	0	8
Iztacalco	5	0	4	0	3
Iztapalapa	14	0	11	0	12
La Magdalena Contreras	25	0	9	0	0
Miguel Hidalgo	13	0	4	0	2
Milpa Alta	15	0	12	0	2
Tláhuac	15	0	9	0	3
Tlalpan	45	0	20	0	3
Venustiano Carranza	5	0	3	0	1
Xochimilco	13	0	15	0	5
Municipio conurbado del estado de Hidalgo	0	0	9	0	1
Tizayuca	0	0	9	0	1
Municipios conurbados del estado de México	101	0	120	0	303
Acolman	0	0	4	0	3
Amecameca	0	0	0	0	1
Apaxco	0	0	0	0	4
Atenco	0	0	0	0	2
Atizapán de Zaragoza	5	0	12	0	11
Atlautla	4	0	0	0	0
Axapusco	0	0	0	0	1
Ayapango	0	0	0	0	1
Chalco	3	0	3	0	2
Chicoloapan	0	0	2	0	2
Chimalhuacán	1	0	0	0	4
Coacalco de Berriozábal	3	0	2	0	8
Cocotitlán	0	0	0	0	0

(Continúa)

<3/5>

Denuncias recibidas en materia ambiental por delegación o municipio según principal materia regulada 2013

Cuadro 2.10
2a. parte y última

Delegación o municipio	Forestal	Especies marinas protegidas	Ordenamiento ecológico e impacto ambiental	Zona federal marítimo terrestre	Otras
Cuautitlán	2	0	2	0	8
Cuautitlán Izcalli	3	0	7	0	15
Ecatepec de Morelos	1	0	11	0	33
Ecatzingo	1	0	0	0	0
Huehuetoca	0	0	0	0	2
Hueyoxtlá	0	0	0	0	1
Huixquilucan	17	0	14	0	10
Isidro Fabela	2	0	0	0	1
Ixtapaluca	1	0	4	0	4
Jaltenco	0	0	0	0	0
Jilotzingo	3	0	0	0	1
Juchitepec	3	0	0	0	0
La Paz	0	0	3	0	7
Melchor Ocampo	0	0	0	0	3
Naucalpan de Juárez	19	0	14	0	51
Nextlalpan	0	0	0	0	1
Nezahualcóyotl	4	0	11	0	15
Nicolás Romero	13	0	7	0	3
Otumba	0	0	0	0	0
Ozumba	1	0	0	0	0
San Martín de las Pirámides	0	0	1	0	1
Tecámac	1	0	4	0	6
Tenango del Aire	0	0	0	0	0
Teoloyucan	0	0	0	0	9
Teotihuacán	0	0	1	0	12
Tepetlaoxtoc	1	0	0	0	1
Tepotzotlán	1	0	1	0	4
Tequixquiac	0	0	0	0	1
Texcoco	1	0	0	0	4
Tezoyuca	0	0	0	0	2
Tlalmanalco	0	0	1	0	0
Tlalnepantla de Baz	6	0	8	0	29
Tonanitla	0	0	0	0	1
Tultepec	0	0	0	0	3
Tultitlán	1	0	5	0	15

(Continúa)

<4/5>

Denuncias recibidas en materia ambiental por delegación o municipio según principal materia regulada 2013

Cuadro 2.10
2a. parte y última

Delegación o municipio	Forestal	Especies marinas protegidas	Ordenamiento ecológico e impacto ambiental	Zona federal marítimo terrestre	Otras
Valle de Chalco Solidaridad	1	0	3	0	16
Villa del Carbón	2	0	0	0	0
Zumpango	1	0	0	0	5

<5/5>

Nota: Una denuncia puede referir a más de una materia regulada a la vez, sin embargo para evitar duplicaciones el cuadro considera únicamente la principal por cada denuncia, conforme al criterio de la fuente.

Fuente: Procuraduría Federal de Protección al Ambiente. Subprocuraduría Jurídica; Dirección General de Denuncias Ambientales, Quejas y Participación Social.

Gobierno del Distrito Federal. Secretaría de Medio Ambiente; Dirección Ejecutiva de Vigilancia Ambiental.

Procuraduría Federal de Protección al Ambiente, Delegación en el Estado de Hidalgo.

Secretaría de Medio Ambiente y Recursos Naturales del Gobierno del Estado de Hidalgo. Dirección de Recursos Naturales y Organización Institucional.

Procuraduría Federal de Protección al Ambiente, Delegación en el Estado de México.

Procuraduría Federal de Protección al Ambiente, Delegación Metropolitana del Valle de México; Departamento de Denuncias y Quejas.

Procuraduría de Protección al Ambiente del Estado de México.

Licencias expedidas a establecimientos en materia de control ambiental de competencia federal por delegación o municipio según sector económico 2013

Cuadro 2.11

Delegación o municipio	Total	Industrias manufactureras
Zona metropolitana	10	10
Delegaciones	8	8
Álvaro Obregón	1	1
Azcapotzalco	3	3
Gustavo A. Madero	1	1
Iztacalco	1	1
Iztapalapa	1	1
Xochimilco	1	1
Municipio conurbado del estado de Hidalgo	0	0
Tizayuca	0	0
Municipios conurbados del estado de México	2	2
Atizapán de Zaragoza	1	1
Coyotepec	1	1

Nota: En abril de 1997, mediante acuerdo gubernamental se sustituyó la Licencia de Funcionamiento por la Licencia Ambiental Única (LAU), por lo cual, a partir de ese periodo, todos los establecimientos nuevos que solicitan licencia en materia de control ambiental tienen que hacerlo por medio de la última (LAU), sin embargo, las empresas que cuentan con Licencia de Funcionamiento expedida antes de esa fecha, no están obligadas necesariamente a sustituirla por la nueva licencia, a menos que requieran actualizaciones o modificaciones en las condiciones originales con que la licencia se otorgó.

A diferencia de la Licencia de Funcionamiento, la Licencia Ambiental Única permite coordinar en un solo proceso la evaluación, dictamen y resolución de los trámites ambientales que los responsables de establecimientos deben cumplir ante la SEMARNAT en materia de impacto ambiental y riesgo, emisiones a la atmósfera, generación de residuos peligrosos y tratamiento de éstos; y ante la Comisión Nacional del Agua en lo que se refiere a descarga de aguas residuales y trámites relacionados con cuerpos de agua y bienes nacionales.

La sectorización de actividad preponderante, fue establecida con base en el Sistema de Clasificación Industrial de América del Norte (SCIAN).

Fuente: Secretaría de Medio Ambiente y Recursos Naturales. Subsecretaría de Gestión para la Protección Ambiental; Dirección General de Gestión de la Calidad del Aire y Registro de Emisiones y Transferencia de Contaminantes.

Secretaría de Medio Ambiente y Recursos Naturales, Delegación en el Estado de Hidalgo.

Secretaría de Medio Ambiente y Recursos Naturales, Delegación en el Estado de México.

3. Población

3.1 Población total por delegación o municipio según sexo
Años censales 2005 y 2010

3.2 Indicadores de población
2010

Gráfica 3.1 Población total por principales delegaciones o municipios conurbados
Al 12 de junio de 2010
(Porcentaje)

Gráfica 3.2 Tasa de crecimiento media anual intercensal de las principales delegaciones o municipios conurbados
De 2005 a 2010
(Porcentaje)

3.3 Población total por grupo quinquenal de edad según sexo
Al 12 de junio de 2010

Gráfica 3.3 Población total por grupo quinquenal de edad según sexo
Años censales 2005 y 2010
(Miles)

3.4 Población femenina de 12 y más años, e hijos nacidos vivos por grupo quinquenal de edad de la mujer
Al 12 de junio de 2010

Gráfica 3.4 Tasa de fecundidad general
2005 y 2010
(Por cada mil mujeres de 15 a 49 años)

3.5 Nacimientos, defunciones generales y de menores de un año, matrimonios y divorcios
2008 y 2013

Gráfica 3.5 Tasa de mortalidad infantil
Serie anual de 2008 a 2012
(Por mil)

Gráfica 3.6 Nacimientos y defunciones generales
Serie anual de 2008 a 2013

Gráfica 3.7 Tasas brutas de natalidad y mortalidad
2010
(Por cada mil habitantes)

3. Población

Población total por delegación o municipio según sexo Años censales 2005 y 2010

Cuadro 3.1

Delegación o municipio	Total	Hombres	Porcentaje	Mujeres	Porcentaje
2005					
Zona metropolitana	19 239 910	9 311 192	48.4	9 928 718	51.6
Delegaciones	8 720 916	4 171 683	47.8	4 549 233	52.2
Álvaro Obregón	706 567	336 625	47.6	369 942	52.4
Azcapotzalco	425 298	201 618	47.4	223 680	52.6
Benito Juárez	355 017	161 553	45.5	193 464	54.5
Coyoacán	628 063	295 802	47.1	332 261	52.9
Cuajimalpa de Morelos	173 625	82 426	47.5	91 199	52.5
Cuauhtémoc	521 348	245 697	47.1	275 651	52.9
Gustavo A. Madero	1 193 161	573 847	48.1	619 314	51.9
Iztacalco	395 025	187 859	47.6	207 166	52.4
Iztapalapa	1 820 888	885 049	48.6	935 839	51.4
La Magdalena Contreras	228 927	109 649	47.9	119 278	52.1
Miguel Hidalgo	353 534	163 271	46.2	190 263	53.8
Milpa Alta	115 895	57 013	49.2	58 882	50.8
Tláhuac	344 106	167 271	48.6	176 835	51.4
Tlalpan	607 545	292 141	48.1	315 404	51.9
Venustiano Carranza	447 459	212 050	47.4	235 409	52.6
Xochimilco	404 458	199 812	49.4	204 646	50.6
Municipio conurbado del estado de Hidalgo	56 573	27 820	49.2	28 753	50.8
Tizayuca	56 573	27 820	49.2	28 753	50.8
Municipios conurbados del estado de México	10 462 421	5 111 689	48.9	5 350 732	51.1
Acolman	77 035	38 743	50.3	38 292	49.7
Amecameca	48 363	23 253	48.1	25 110	51.9
Apaxco	25 738	12 692	49.3	13 046	50.7
Atenco	42 739	21 314	49.9	21 425	50.1
Atizapán de Zaragoza	472 526	230 265	48.7	242 261	51.3
Atlautla	24 110	11 661	48.4	12 449	51.6
Axapusco	21 915	10 876	49.6	11 039	50.4
Ayapango	6 361	3 147	49.5	3 214	50.5
Chalco	257 403	125 586	48.8	131 817	51.2
Chiautla	22 664	11 002	48.5	11 662	51.5
Chicoloapan	170 035	83 446	49.1	86 589	50.9
Chiconcuac	19 656	9 536	48.5	10 120	51.5

(Continúa)

<1/5>

**Población total por delegación o municipio según sexo
Años censales 2005 y 2010**

Cuadro 3.1

Delegación o municipio	Total	Hombres	Porcentaje	Mujeres	Porcentaje
Chimalhuacán	525 389	258 493	49.2	266 896	50.8
Coacalco de Berriozábal	285 943	139 068	48.6	146 875	51.4
Cocotitlán	12 120	5 928	48.9	6 192	51.1
Coyotepec	39 341	19 495	49.6	19 846	50.4
Cuautitlán	110 345	54 461	49.4	55 884	50.6
Cuautitlán Izcalli	498 021	242 798	48.8	255 223	51.2
Ecatepec de Morelos	1 688 258	825 624	48.9	862 634	51.1
Ecatzingo	8 247	4 051	49.1	4 196	50.9
Huehuetoca	59 721	29 504	49.4	30 217	50.6
Hueypoxtla	36 512	18 202	49.9	18 310	50.1
Huixquilucan	224 042	107 140	47.8	116 902	52.2
Isidro Fabela	8 788	4 324	49.2	4 464	50.8
Ixtapaluca	429 033	210 077	49.0	218 956	51.0
Jaltenco	26 359	12 930	49.1	13 429	50.9
Jilotzingo	13 825	6 818	49.3	7 007	50.7
Juchitepec	21 017	10 341	49.2	10 676	50.8
La Paz	232 546	114 004	49.0	118 542	51.0
Melchor Ocampo	37 706	18 478	49.0	19 228	51.0
Naucalpan de Juárez	821 442	398 451	48.5	422 991	51.5
Nextlalpan	22 507	11 095	49.3	11 412	50.7
Nezahualcóyotl	1 140 528	553 113	48.5	587 415	51.5
Nicolás Romero	306 516	150 585	49.1	155 931	50.9
Nopaltepec	8 182	4 122	50.4	4 060	49.6
Otumba	29 873	14 883	49.8	14 990	50.2
Ozumba	24 055	11 426	47.5	12 629	52.5
Papalotla	3 766	1 823	48.4	1 943	51.6
San Martín de las Pirámides	21 511	10 573	49.2	10 938	50.8
Tecámac	270 574	132 509	49.0	138 065	51.0
Temamatla	10 135	4 965	49.0	5 170	51.0
Temascalapa	33 063	16 469	49.8	16 594	50.2
Tenango del Aire	9 432	4 625	49.0	4 807	51.0
Teoloyucan	73 696	36 553	49.6	37 143	50.4
Teotihuacán	46 779	23 131	49.4	23 648	50.6
Tepetlaoxtoc	25 523	12 539	49.1	12 984	50.9
Tepetlixpa	16 912	8 260	48.8	8 652	51.2
Tepotzotlán	67 724	33 190	49.0	34 534	51.0
Tequixquiac	31 080	15 277	49.2	15 803	50.8
Texcoco	209 308	103 419	49.4	105 889	50.6
Tezoyuca	25 372	12 525	49.4	12 847	50.6

(Continúa)

<2/5>

**Población total por delegación o municipio según sexo
Años censales 2005 y 2010**

Cuadro 3.1

Delegación o municipio	Total	Hombres	Porcentaje	Mujeres	Porcentaje
Tlalmanalco	43 930	21 306	48.5	22 624	51.5
Tlalnepantla de Baz	683 808	331 143	48.4	352 665	51.6
Tonanitla	8 081	4 052	50.1	4 029	49.9
Tultepec	110 145	54 057	49.1	56 088	50.9
Tultitlán	472 867	231 747	49.0	241 120	51.0
Valle de Chalco Solidaridad	332 279	163 639	49.2	168 640	50.8
Villa del Carbón	39 587	19 801	50.0	19 786	50.0
Zumpango	127 988	63 154	49.3	64 834	50.7
2010 a/					
Zona metropolitana	20 116 842	9 729 967	48.4	10 386 875	51.6
Delegaciones	8 851 080	4 233 783	47.8	4 617 297	52.2
Álvaro Obregón	727 034	346 041	47.6	380 993	52.4
Azcapotzalco	414 711	196 053	47.3	218 658	52.7
Benito Juárez	385 439	176 410	45.8	209 029	54.2
Coyoacán	620 416	292 491	47.1	327 925	52.9
Cuajimalpa de Morelos	186 391	88 642	47.6	97 749	52.4
Cuauhtémoc	531 831	251 725	47.3	280 106	52.7
Gustavo A. Madero	1 185 772	571 233	48.2	614 539	51.8
Iztacalco	384 326	182 534	47.5	201 792	52.5
Iztapalapa	1 815 786	880 998	48.5	934 788	51.5
La Magdalena Contreras	239 086	114 492	47.9	124 594	52.1
Miguel Hidalgo	372 889	172 667	46.3	200 222	53.7
Milpa Alta	130 582	64 192	49.2	66 390	50.8
Tláhuac	360 265	175 210	48.6	185 055	51.4
Tlalpan	650 567	312 139	48.0	338 428	52.0
Venustiano Carranza	430 978	203 651	47.3	227 327	52.7
Xochimilco	415 007	205 305	49.5	209 702	50.5
Municipio conurbado del estado de Hidalgo	97 461	48 102	49.4	49 359	50.6
Tizayuca	97 461	48 102	49.4	49 359	50.6
Municipios conurbados del estado de México	11 168 301	5 448 082	48.8	5 720 219	51.2
Acolman	136 558	68 392	50.1	68 166	49.9
Amecameca	48 421	23 240	48.0	25 181	52.0
Apaxco	27 521	13 576	49.3	13 945	50.7
Atenco	56 243	27 933	49.7	28 310	50.3
Atizapán de Zaragoza	489 937	238 124	48.6	251 813	51.4

(Continúa)

<3/5>

**Población total por delegación o municipio según sexo
Años censales 2005 y 2010**

Cuadro 3.1

Delegación o municipio	Total	Hombres	Porcentaje	Mujeres	Porcentaje
Atlautla	27 663	13 396	48.4	14 267	51.6
Axapusco	25 559	12 666	49.6	12 893	50.4
Ayapango	8 864	4 353	49.1	4 511	50.9
Chalco	310 130	151 403	48.8	158 727	51.2
Chiautla	26 191	12 759	48.7	13 432	51.3
Chicoloapan	175 053	85 377	48.8	89 676	51.2
Chiconcuac	22 819	11 138	48.8	11 681	51.2
Chimalhuacán	614 453	302 297	49.2	312 156	50.8
Coacalco de Berriozábal	278 064	134 141	48.2	143 923	51.8
Cocotitlán	12 142	5 976	49.2	6 166	50.8
Coyotepec	39 030	19 282	49.4	19 748	50.6
Cuautitlán	140 059	69 079	49.3	70 980	50.7
Cuautitlán Izcalli	511 675	248 552	48.6	263 123	51.4
Ecatepec de Morelos	1 656 107	806 443	48.7	849 664	51.3
Ecatzingo	9 369	4 582	48.9	4 787	51.1
Huehuetoca	100 023	49 372	49.4	50 651	50.6
Hueyoxtla	39 864	19 860	49.8	20 004	50.2
Huixquilucan	242 167	116 502	48.1	125 665	51.9
Isidro Fabela	10 308	5 097	49.4	5 211	50.6
Ixtapaluca	467 361	227 846	48.8	239 515	51.2
Jaltenco	26 328	12 844	48.8	13 484	51.2
Jilotzingo	17 970	8 864	49.3	9 106	50.7
Juchitepec	23 497	11 503	49.0	11 994	51.0
La Paz	253 845	123 956	48.8	129 889	51.2
Melchor Ocampo	50 240	24 570	48.9	25 670	51.1
Naucalpan de Juárez	833 779	404 974	48.6	428 805	51.4
Nextlalpan	31 691	15 637	49.3	16 054	50.7
Nezahualcóyotl	1 110 565	536 943	48.3	573 622	51.7
Nicolás Romero	366 602	180 139	49.1	186 463	50.9
Nopaltepec	8 895	4 427	49.8	4 468	50.2
Otumba	34 232	17 330	50.6	16 902	49.4
Ozumba	27 207	13 077	48.1	14 130	51.9
Papalotla	4 147	2 012	48.5	2 135	51.5
San Martín de las Pirámides	24 851	12 278	49.4	12 573	50.6
Tecámac	364 579	177 713	48.7	186 866	51.3
Temamatla	11 206	5 447	48.6	5 759	51.4
Temascalapa	35 987	17 916	49.8	18 071	50.2
Tenango del Aire	10 578	5 164	48.8	5 414	51.2
Teoloyucan	63 115	31 240	49.5	31 875	50.5

(Continúa)

<4/5>

**Población total por delegación o municipio según sexo
Años censales 2005 y 2010**

Cuadro 3.1

Delegación o municipio	Total	Hombres	Porcentaje	Mujeres	Porcentaje
Teotihuacán	53 010	26 000	49.0	27 010	51.0
Tepetlaoxtoc	27 944	13 714	49.1	14 230	50.9
Tepetlixpa	18 327	9 003	49.1	9 324	50.9
Tepotzotlán	88 559	43 521	49.1	45 038	50.9
Tequixquiac	33 907	16 794	49.5	17 113	50.5
Texcoco	235 151	115 648	49.2	119 503	50.8
Tezoyuca	35 199	17 404	49.4	17 795	50.6
Tlalmanalco	46 130	22 333	48.4	23 797	51.6
Tlalnepantla de Baz	664 225	321 747	48.4	342 478	51.6
Tonanitla	10 216	5 058	49.5	5 158	50.5
Tultepec	131 567	64 287	48.9	67 280	51.1
Tultitlán	486 998	238 340	48.9	248 658	51.1
Valle de Chalco Solidaridad	357 645	175 772	49.1	181 873	50.9
Villa del Carbón	44 881	22 433	50.0	22 448	50.0
Zumpango	159 647	78 608	49.2	81 039	50.8

<5/5>

a/ El Censo fue un levantamiento de derecho o *jure*, lo que significa censar a la población en su lugar de residencia habitual. El periodo de levantamiento de la información fue del 31 de mayo al 25 de junio de 2010, aunque para referir la información a un momento único se fijó una fecha censal de levantamiento: las cero horas del 12 de junio de 2010.

Fuente: INEGI. Dirección General de Estadísticas Sociodemográficas. *II Conteo de Población y Vivienda 2005*. www.inegi.org.mx (6 de septiembre de 2012).

INEGI. Dirección General de Estadísticas Sociodemográficas. *Censo de Población y Vivienda 2010*. www.inegi.org.mx (4 de julio de 2013).

Indicador	Nacional	Zona metropolitana
Tasa de crecimiento media anual intercensal de 2005 a 2010 a/ (Porcentaje)	1.8	-6.0
Relación hombres-mujeres b/	95.4	93.7
Edad mediana c/	26	28
Población respecto al total nacional (Porcentaje)	100.0	12.8
Razón de dependencia d/	55.2	46.5

a/ Expresa el ritmo de crecimiento de la población que radica en una determinada unidad geográfica, durante un cierto periodo. Se estimó como:

$$\text{Tasa de crecimiento media anual} = \left[\left(\frac{\text{Población al final del periodo}}{\text{Población al inicio del periodo}} \right)^{\frac{1}{\text{Núm. de años considerados}}} - 1 \right] \times 100.$$

Se tomó a 4.655 como el número de años intercensales considerados.

b/ Expresa el número de varones por cada 100 mujeres.

c/ Edad que divide a la población en dos partes numéricamente iguales, esto es, la edad hasta la cual se acumula 50% de la población total. Excluye a la población de edad no especificada.

d/ Es la relación de personas menores de 15 años y mayores de 64, con respecto a las personas entre 15 y 64 años. Por lo tanto, el porcentaje expresa el número de personas en edades "dependientes" por cada 100 personas en edades "económicamente productivas". Excluye a la población de edad no especificada.

Fuente: INEGI. Dirección General de Estadísticas Sociodemográficas. *Censo de Población y Vivienda 2010*. www.inegi.org.mx (6 de septiembre de 2012).

**Población total por principales delegaciones o municipios conurbados
Al 12 de junio de 2010
(Porcentaje)**

Gráfica 3.1

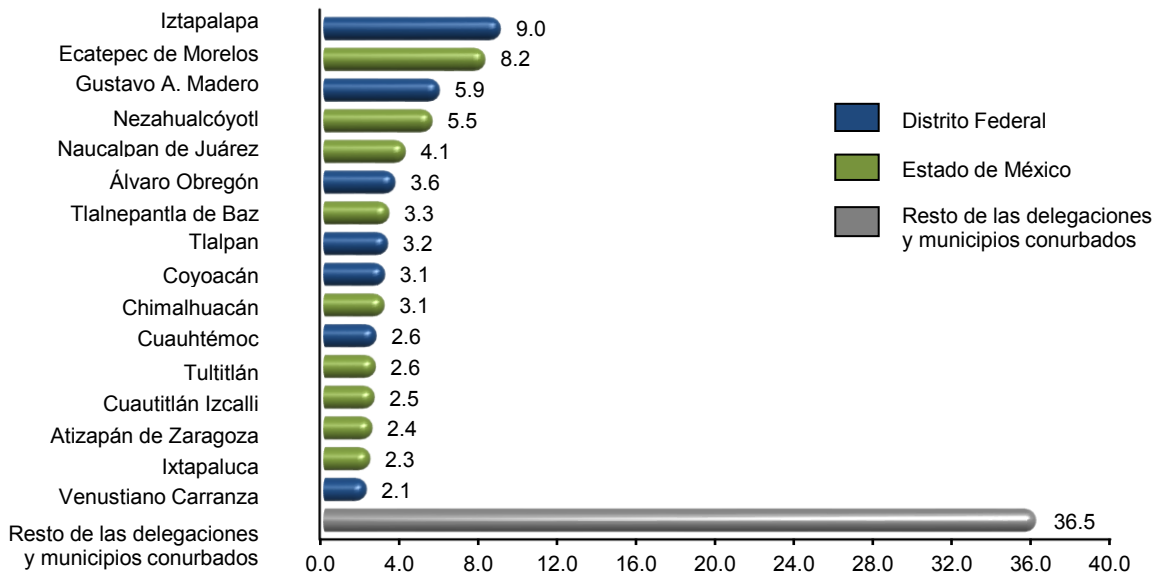

Fuente: INEGI. Dirección General de Estadísticas Sociodemográficas. *Censo de Población y Vivienda 2010*. www.inegi.org.mx (4 de julio de 2013).

**Tasa de crecimiento media anual intercensal
de las principales delegaciones
o municipios conurbados
De 2005 a 2010
(Porcentaje)**

Gráfica 3.2

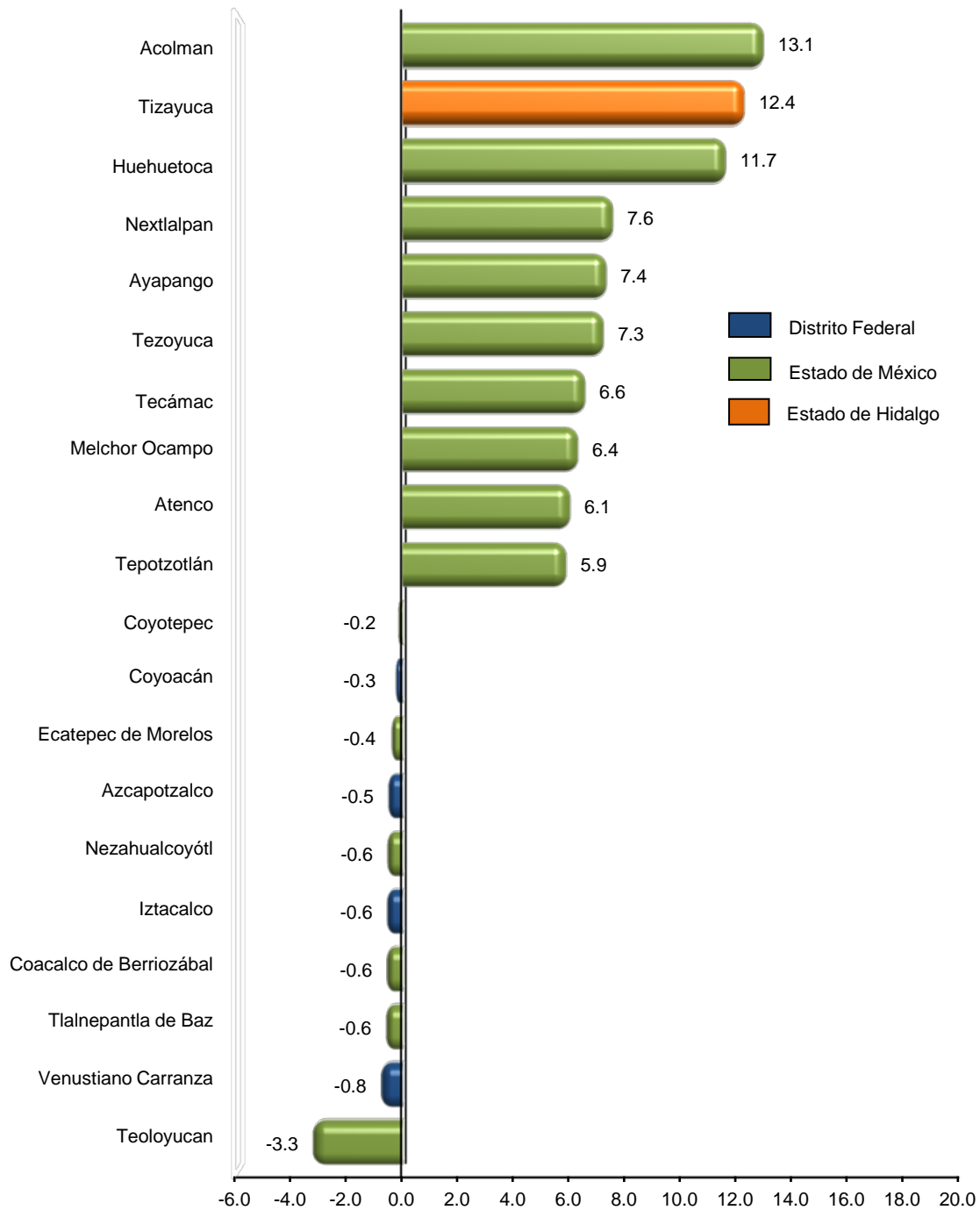

Nota: Los principales municipios y delegaciones fueron seleccionados con base en el tamaño de su población.

Fuente: Cálculos propios con base en:

INEGI. Dirección General de Estadísticas Sociodemográficas. *II Conteo de Población y Vivienda 2005*. www.inegi.org.mx (6 de septiembre de 2012).

INEGI. Dirección General de Estadísticas Sociodemográficas. *Censo de Población y Vivienda 2010*. www.inegi.org.mx (4 de julio de 2013).

**Población total por grupo quinquenal de edad según sexo
Al 12 de junio de 2010**

Cuadro 3.3

Grupo de edad	Total	Hombres	Mujeres
Nacional	112 336 538 <i>a/</i>	54 855 231	57 481 307
0 a 4 años	10 528 322	5 346 943	5 181 379
5 a 9 años	11 047 537	5 604 175	5 443 362
10 a 14 años	10 939 937	5 547 613	5 392 324
15 a 19 años	11 026 112	5 520 121	5 505 991
20 a 24 años	9 892 271	4 813 204	5 079 067
25 a 29 años	8 788 177	4 205 975	4 582 202
30 a 34 años	8 470 798	4 026 031	4 444 767
35 a 39 años	8 292 987	3 964 738	4 328 249
40 a 44 años	7 009 226	3 350 322	3 658 904
45 a 49 años	5 928 730	2 824 364	3 104 366
50 a 54 años	5 064 291	2 402 451	2 661 840
55 a 59 años	3 895 365	1 869 537	2 025 828
60 a 64 años	3 116 466	1 476 667	1 639 799
65 a 69 años	2 317 265	1 095 273	1 221 992
70 a 74 años	1 873 934	873 893	1 000 041
75 a 79 años	1 245 483	579 689	665 794
80 a 84 años	798 936	355 277	443 659
85 a 89 años	454 164	197 461	256 703
90 a 94 años	164 924	68 130	96 794
95 a 99 años	65 732	25 920	39 812
100 y más años	18 475	7 228	11 247
No especificado	1 397 406	700 219	697 187
Zona metropolitana	20 116 842	9 729 967	10 386 875
0 a 4 años	1 629 957	828 022	801 935
5 a 9 años	1 727 364	878 038	849 326
10 a 14 años	1 680 983	851 932	829 051
15 a 19 años	1 781 808	894 025	887 783
20 a 24 años	1 760 826	868 768	892 058
25 a 29 años	1 652 222	798 816	853 406
30 a 34 años	1 608 161	764 611	843 550
35 a 39 años	1 639 841	777 363	862 478
40 a 44 años	1 402 027	663 385	738 642
45 a 49 años	1 195 280	560 081	635 199
50 a 54 años	1 045 398	484 840	560 558
55 a 59 años	787 294	368 014	419 280
60 a 64 años	618 665	284 259	334 406
65 a 69 años	430 658	195 712	234 946

(Continúa)

<1/2>

**Población total por grupo quinquenal de edad según sexo
Al 12 de junio de 2010**

Cuadro 3.3

Grupo de edad	Total	Hombres	Mujeres
70 a 74 años	325 415	142 606	182 809
75 a 79 años	216 530	92 764	123 766
80 a 84 años	140 844	55 786	85 058
85 a 89 años	77 274	29 298	47 976
90 a 94 años	27 313	9 313	18 000
95 a 99 años	9 597	3 005	6 592
100 y más años	1 910	573	1 337
No especificado	357 475	178 756	178 719

<2/2>

Nota: El Censo fue un levantamiento de derecho o jure, lo que significa censar a la población en su lugar de residencia habitual. El periodo de levantamiento de la información fue del 31 de mayo al 25 de junio de 2010, aunque para referir la información a un momento único se fijó una fecha censal de levantamiento: las cero horas del 12 de junio de 2010.

a/ Incluye una estimación de 1 344 585 personas que corresponden a 448 195 viviendas sin información de ocupantes.

Fuente: INEGI. Dirección General de Estadísticas Sociodemográficas. *Censo de Población y Vivienda 2010*. www.inegi.org.mx (18 de octubre de 2012).

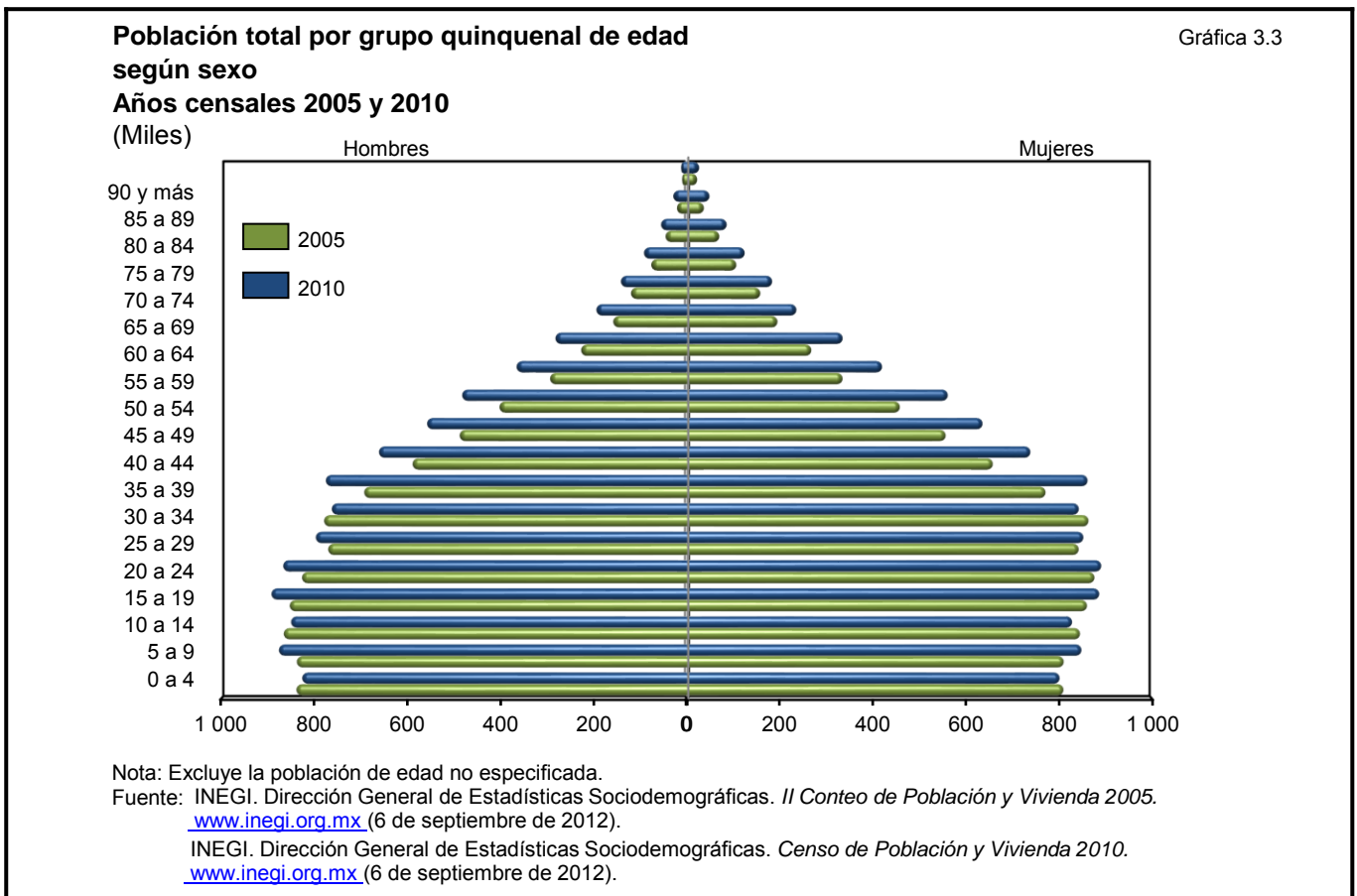

**Población femenina de 12 y más años, e hijos nacidos vivos
por grupo quinquenal de edad de la mujer
Al 12 de junio de 2010**

Cuadro 3.4

Grupo de edad de la mujer	Población femenina de 12 y más años a/	Hijos nacidos vivos	
		Total	Promedio
Total	8 173 264	9 997 318	1.2
12 a 14 años	486 363	1 229	NS
15 a 19 años	880 250	104 003	0.1
20 a 24 años	886 237	438 738	0.5
25 a 29 años	848 545	697 436	0.8
30 a 34 años	839 124	922 572	1.1
35 a 39 años	858 323	1 117 749	1.3
40 a 44 años	735 649	1 070 593	1.5
45 a 49 años	632 671	1 008 191	1.6
50 a 54 años	558 379	977 789	1.8
55 a 59 años	417 615	810 647	1.9
60 a 64 años	333 001	735 222	2.2
65 y más años	697 107	2 113 149	3.0

a/ Excluye a las mujeres que no especificaron si han tenido hijos y a las que sí han tenido pero no especificaron el total de ellos.

Fuente: INEGI. Dirección General de Estadísticas Sociodemográficas. *Censo de Población y Vivienda 2010*. www.inegi.org.mx
(6 de septiembre de 2012).

Tasa de fecundidad general 2005 y 2010

Gráfica 3.4

(Por cada mil mujeres de 15 a 49 años)

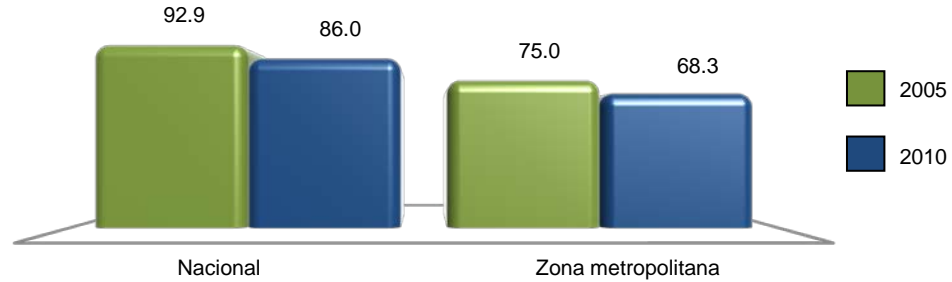

Nota: Se calculó como:

(Nacimientos registrados en el año en la zona metropolitana / Población femenina de 15 a 49 años al 30 de junio) X 1 000.

La población femenina de 15 a 49 años se estimó como:

Al 30 de junio de 2005= Población femenina de 15 a 49 años al 17 de octubre [(Tasa de crecimiento media anual de la población femenina de 15 a 49 años de 2005 a 2010/100 + 1) ^ Tiempo entre el 17 de octubre y el 30 de junio].

Al 30 de junio de 2010=
$$\frac{\text{Población femenina de 15 a 49 años al 12 de junio}}{(\text{Tasa de crecimiento media anual de la población femenina de 15 a 49 años de 2005 a 2010}/100 + 1) ^ \text{Tiempo entre el 30 de junio y el 12 de junio}}$$

Fuente: Elaborada con base en datos de:

INEGI. Dirección General de Estadísticas Sociodemográficas. *Estadísticas de natalidad*.

www.inegi.org.mx (7 de noviembre de 2012).

INEGI. Dirección General de Estadísticas Sociodemográficas. *II Conteo de Población y Vivienda 2005*.

www.inegi.org.mx (7 de noviembre de 2012).

INEGI. Dirección General de Estadísticas Sociodemográficas. *Censo de Población y Vivienda 2010*.

www.inegi.org.mx (7 de noviembre de 2012).

**Nacimientos, defunciones generales y de menores de un año, matrimonios y divorcios
2008 y 2013**

Cuadro 3.5

Concepto	Nacional		Zona metropolitana		Delegaciones		Municipios conurbados	
	2008	2013	2008	2013	2008	2013	2008	2013
Nacimientos	2 636 110	ND	398 563	359 348 P/	160 377	145 847 P/	238 186	213 501 P/
Hombres	1 320 177	ND	199 233	181 717	79 807	73 588	119 426	108 129
Mujeres	1 315 435	ND	199 318	177 288	80 561	72 259	118 757	105 029
No especificado	498	ND	12	343	9	0	3	343
Defunciones generales	539 530	ND	97 881	ND	52 404	ND	45 477	ND
Hombres	300 837	ND	51 687	ND	26 781	ND	24 906	ND
Mujeres	238 523	ND	46 168	ND	25 610	ND	20 558	ND
No especificado	170	ND	26	ND	13	ND	13	ND
Defunciones de menores de un año	29 537	ND	5 684	ND	2 221	ND	3 463	ND
Hombres	16 585	ND	3 277	ND	1 263	ND	2 014	ND
Mujeres	12 851	ND	2 383	ND	947	ND	1 436	ND
No especificado	101	ND	24	ND	11	ND	13	ND
Matrimonios	589 352	ND	81 834	ND	33 968	ND	47 866	ND
Divorcios	81 851	ND	13 791	24 442 P/	7 692	11 030 P/	6 099	13 412 P/

Nota: La información de nacimientos y defunciones generales se refiere a la residencia habitual en la entidad, tanto de la madre para el primer caso, como del fallecido para el segundo; y para nacimientos de 2013, así como para matrimonios y divorcios en la serie completa, se considera al total de registrados en la entidad.

Fuente: INEGI. Dirección General de Estadísticas Sociodemográficas. *Estadísticas de natalidad, mortalidad y nupcialidad*. www.inegi.org.mx (2 de septiembre de 2014).

Para información preliminar: INEGI. Dirección Regional Centro; *Estadísticas de natalidad y nupcialidad*.

INEGI. Dirección Regional Centro Sur; *Estadísticas de natalidad y nupcialidad*.

INEGI. Dirección Regional Oriente; *Estadísticas de natalidad y nupcialidad*.

Tasa de mortalidad infantil
Serie anual de 2008 a 2012
(Por mil)

Gráfica 3.5

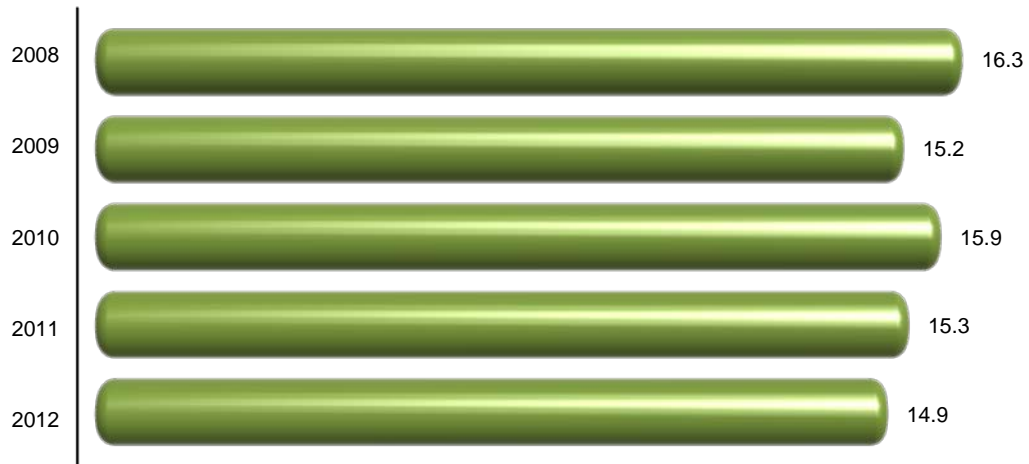

Nota: Se calculó como:
(Defunciones de menores de un año registradas en el año t / Nacimientos registrados en el año t de menores de un año) x 1 000.

Fuente: Elaborada con base en datos de:
INEGI. Dirección General de Estadísticas Sociodemográficas. *Estadísticas de natalidad*. www.inegi.org.mx
(2 de septiembre de 2014).

Nacimientos y defunciones generales
Serie anual de 2008 a 2013

Gráfica 3.6

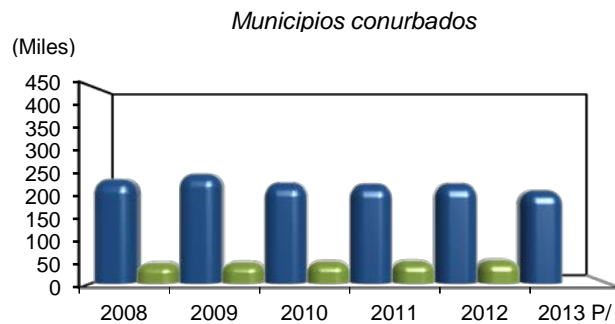
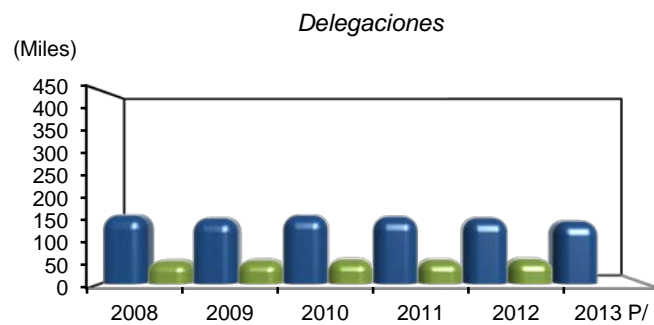
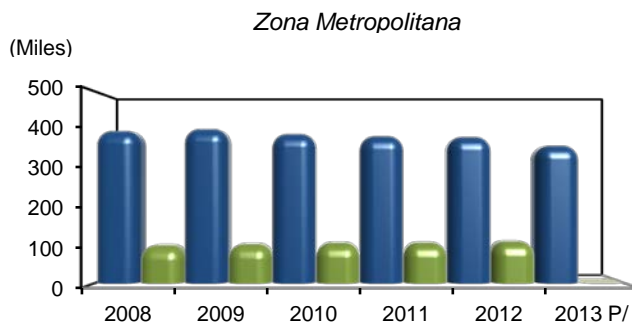

Año	Nacimientos			Defunciones		
	Zona metropolitana	Delegaciones	Municipios conurbados	Zona metropolitana	Delegaciones	Municipios conurbados
2008	398 563	160 377	238 186	97 881	52 404	45 477
2009	403 693	153 237	250 456	100 922	53 801	47 121
2010	390 487	160 057	230 430	104 373	55 106	49 267
2011	384 514	156 549	227 965	104 795	54 629	50 166
2012	382 480	153 631	228 849	108 264	55 995	52 269
2013P/	359 348	145 847	213 501	ND	ND	ND

Nota: Para los años de 2008 a 2012, la información se refiere a los nacidos vivos de madres con residencia habitual en la entidad y para 2013, al total de registrados en la misma; para los fallecidos, considera el lugar de residencia habitual.

Fuente: INEGI. Dirección General de Estadísticas Sociodemográficas. *Estadísticas de natalidad y mortalidad* www.inegi.org.mx (2 de septiembre de 2014).

Para información preliminar: INEGI. Dirección Regional Centro, Centro Sur y Oriente; *Estadísticas de natalidad*.

Tasas brutas de natalidad y mortalidad 2010

Gráfica 3.7

(Por cada mil habitantes)

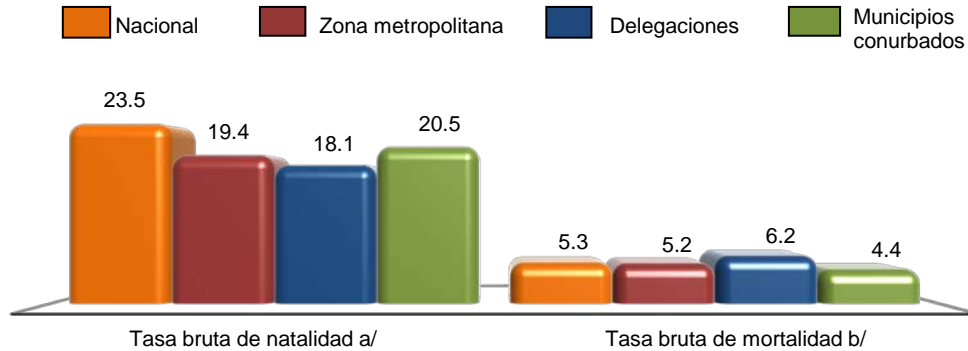

a/ Se calculó como: (Nacimientos registrados en el año en la entidad / Población al 30 de junio) X 1 000.
La población al 30 de junio se estimó como:

$$\text{Población al 30 de junio de 2012} = \frac{\text{Población al 12 de junio}}{(\text{Tasa de crecimiento media anual de 2005 a 2010}/100 + 1)^{\text{Tiempo entre el 30 de junio y el 12 de junio}}}$$

b/ Se calculó como: (Defunciones generales registradas en el año, conforme a la residencia habitual del fallecido / Población al 30 de junio) X 1 000.

Fuente: Elaborada con base en datos de:

INEGI. Dirección General de Estadísticas Sociodemográficas. *Estadísticas de mortalidad*.

www.inegi.org.mx (9 de noviembre de 2012).

INEGI. Dirección General de Estadísticas Sociodemográficas. *II Censo de Población y Vivienda 2005*.

www.inegi.org.mx (9 de noviembre de 2012).

INEGI. Dirección General de Estadísticas Sociodemográficas. *Censo de Población y Vivienda 2010*.

4. Vivienda y urbanización

- 4.1 Viviendas particulares habitadas y sus ocupantes por clase de vivienda
Al 12 de junio de 2010

Gráfica 4.1 Viviendas particulares habitadas por número de cuartos y por número de ocupantes
Al 12 de junio de 2010

- 4.2 Viviendas particulares habitadas por material en pisos
Al 12 de junio de 2010

- 4.3 Viviendas particulares habitadas por disponibilidad de energía eléctrica, de agua entubada en el ámbito de la vivienda y de drenaje por delegación o municipio
Al 12 de junio de 2010

Gráfica 4.2 Viviendas particulares habitadas que disponen de energía eléctrica, agua entubada en el ámbito de la vivienda y de drenaje
Años censales 2000 y 2010
(Porcentaje)

- 4.4 Viviendas particulares habitadas según disponibilidad de bienes y tecnologías de la información y la comunicación
Al 12 de junio de 2010

- 4.5 Fuentes de abastecimiento y volumen promedio diario de extracción de agua por delegación o municipio según principales tipos de fuente
2013

- 4.6 Plantas potabilizadoras en operación, capacidad instalada y volumen suministrado anual de agua potable
2013

- 4.7 Parques de juegos infantiles y jardines vecinales
Al 31 de diciembre de 2013

4. Vivienda y urbanización

Viviendas particulares habitadas y sus ocupantes por clase de vivienda Al 12 de junio de 2010

Cuadro 4.1

Clase de vivienda	Viviendas particulares habitadas		Ocupantes a/	
	Nacional	Zona metropolitana	Nacional	Zona metropolitana
Total	28 607 568	5 310 552	111 954 660	20 026 374
Casa independiente	25 923 061	3 978 188	103 359 676	15 766 494
Departamento en edificio	1 472 553	907 437	4 670 157	2 834 219
Vivienda en vecindad	547 676	256 696	1 810 853	898 529
Vivienda en cuarto de azotea	16 505	9 006	50 924	25 036
Local no construido para habitación	9 289	2 412	27 231	7 588
Vivienda móvil	9 327	540	28 814	2 298
Refugio	2 201	512	6 446	1 819
No especificado	626 956 b/	155 761	2 000 559 c/	490 391

a/ Excluye a la población sin vivienda y al Servicio Exterior Mexicano.

b/ Incluye 448 195 viviendas sin información de ocupantes.

c/ Incluye una estimación de 1 344 585 habitantes, correspondientes a las viviendas particulares sin información de ocupantes.

Fuente: INEGI. Dirección General de Estadísticas Sociodemográficas. *Censo de Población y Vivienda 2010*. www.inegi.org.mx (6 de septiembre de 2012).

Viviendas particulares habitadas por número de cuartos y por número de ocupantes
Al 12 de junio de 2010

Gráfica 4.1

Total de viviendas particulares habitadas: 5 191 054

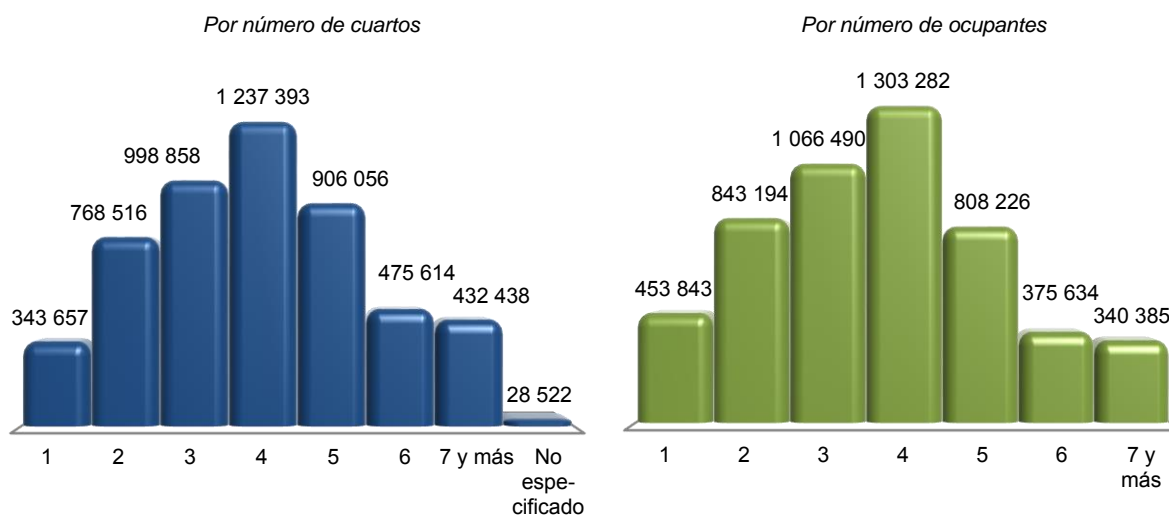

Nota: La información excluye a los locales no construidos para habitación, viviendas móviles y refugios, debido a que no se capturaron características en estas clases de vivienda. Asimismo, excluye las viviendas sin información de ocupantes.
 Fuente: INEGI. Dirección General de Estadísticas Sociodemográficas. *Censo de Población y Vivienda 2010*. www.inegi.org.mx (6 de septiembre de 2012).

Viviendas particulares habitadas por material en pisos
Al 12 de junio de 2010

Cuadro 4.2

Material en pisos	Viviendas particulares habitadas			Viviendas particulares (Porcentaje)		
	Zona metropolitana	Delegaciones	Municipios conurbados	Zona metropolitana	Delegaciones	Municipios conurbados
Total	5 191 054	2 386 605	2 804 449	100.0	100.0	100.0
Cemento o firme	2 851 313	1 078 102	1 773 211	54.9	45.2	63.2
Madera, mosaico u otro recubrimiento	2 191 627	1 256 069	935 558	42.2	52.6	33.4
Tierra	103 069	24 361	78 708	2.0	1.0	2.8
No especificado	45 045	28 073	16 972	0.9	1.2	0.6

Nota: La información excluye a los locales no construidos para habitación, viviendas móviles y refugios debido a que no se captaron características en estas clases de vivienda. Asimismo, excluye las viviendas sin información de ocupantes.
 Fuente: INEGI. Dirección General de Estadísticas Sociodemográficas. *Censo de Población y Vivienda 2010*. www.inegi.org.mx (6 de septiembre de 2012).

Viviendas particulares habitadas por disponibilidad de energía eléctrica, de agua entubada en el ámbito de la vivienda y de drenaje por delegación o municipio Al 12 de junio de 2010

Cuadro 4.3

Delegación o municipio	Viviendas particulares a/	Viviendas particulares que disponen de energía eléctrica b/	Viviendas particulares que disponen de agua entubada en el ámbito de la vivienda c/	Viviendas particulares que disponen de drenaje d/
Zona metropolitana	5 191 054	5 162 562	4 973 950	5 115 699
Delegaciones	2 386 605	2 375 582	2 312 839	2 362 017
Álvaro Obregón	194 748	193 349	190 410	192 384
Azcapotzalco	114 019	113 708	112 763	113 130
Benito Juárez	132 467	131 348	130 685	130 677
Coyoacán	173 660	173 159	171 976	172 132
Cuajimalpa de Morelos	46 417	46 230	44 708	45 819
Cuauhtémoc	167 781	166 247	165 178	165 181
Gustavo A. Madero	315 528	314 568	312 305	313 379
Iztacalco	101 571	101 290	100 831	100 861
Iztapalapa	453 471	452 202	445 620	450 838
La Magdalena Contreras	62 686	62 327	59 527	62 102
Miguel Hidalgo	112 353	112 011	110 714	111 458
Milpa Alta	31 576	31 320	26 291	30 636
Tláhuac	90 190	89 756	86 979	89 004
Tlalpan	170 349	169 436	147 575	167 843
Venustiano Carranza	118 708	118 348	117 831	117 789
Xochimilco	101 081	100 283	89 446	98 784
Municipio conurbado del estado de Hidalgo	24 213	24 056	23 775	23 931
Tizayuca	24 213	24 056	23 775	23 931
Municipios conurbados del estado de México	2 780 236	2 762 924	2 637 336	2 729 751
Acolman	32 453	32 149	25 108	31 805
Amecameca	11 244	11 120	10 801	10 399
Apaxco	6 492	6 396	5 212	6 255
Atenco	12 211	12 089	10 913	11 970
Atizapán de Zaragoza	127 482	127 206	125 805	126 931
Atlautla	6 179	6 102	5 194	5 342
Axapusco	6 336	6 220	5 620	5 634
Ayapango	2 294	2 251	2 114	2 187
Chalco	73 781	73 079	66 119	71 458
Chiautla	5 891	5 823	5 419	5 700

(Continúa)

<1/3>

Viviendas particulares habitadas por disponibilidad de energía eléctrica, de agua entubada en el ámbito de la vivienda y de drenaje por delegación o municipio Al 12 de junio de 2010

Cuadro 4.3

Delegación o municipio	Viviendas particulares a/	Viviendas particulares que disponen de energía eléctrica b/	Viviendas particulares que disponen de agua entubada en el ámbito de la vivienda c/	Viviendas particulares que disponen de drenaje d/
Chicoloapan	44 198	44 072	42 974	43 985
Chiconcuac	4 572	4 549	4 391	4 481
Chimalhuacán	146 389	144 923	131 264	143 059
Coacalco de Berriozábal	74 048	73 862	73 317	73 495
Cocotitlán	3 028	2 970	2 832	2 941
Coyotepec	8 189	8 095	7 745	7 958
Cuautitlán	36 056	35 949	35 488	35 548
Cuautitlán Izcalli	131 150	130 337	127 581	130 028
Ecatepec de Morelos	412 207	410 541	395 255	408 707
Ecatzingo	2 059	2 045	1 753	1 460
Huehuetoca	24 846	24 709	23 946	24 521
Hueypoxtla	9 073	9 008	8 580	7 916
Huixquilucan	59 576	59 119	56 002	58 318
Isidro Fabela	2 455	2 414	2 297	1 986
Ixtapaluca	117 569	116 013	108 546	113 499
Jaltenco	6 340	6 323	5 998	6 305
Jilotzingo	4 271	4 229	4 133	3 983
Juchitepec	5 773	5 730	5 316	5 497
La Paz	61 841	61 232	53 377	60 461
Melchor Ocampo	11 103	11 003	10 312	10 864
Naucalpan de Juárez	212 677	211 480	206 735	210 248
Nextlalpan	7 786	7 709	6 912	7 448
Nezahualcóyotl	280 401	279 376	276 877	278 378
Nicolás Romero	90 254	89 543	82 778	87 729
Nopaltepec	2 282	2 266	2 127	2 138
Otumba	7 796	7 715	7 206	7 216
Ozumba	6 183	6 114	5 112	5 580
Papalotla	958	942	876	928
San Martín de las Pirámides	6 051	5 987	5 604	5 795
Tecámac	95 609	95 132	93 704	94 668
Temamatla	2 748	2 677	2 506	2 684
Temascalapa	8 775	8 530	7 516	8 274
Tenango del Aire	2 589	2 540	2 504	2 505
Teoloyucan	14 462	14 370	14 028	13 264

(Continúa)

<2/3>

Viviendas particulares habitadas por disponibilidad de energía eléctrica, de agua entubada en el ámbito de la vivienda y de drenaje por delegación o municipio
Al 12 de junio de 2010

Cuadro 4.3

Delegación o municipio	Viviendas particulares a/	Viviendas particulares que disponen de energía eléctrica b/	Viviendas particulares que disponen de agua entubada en el ámbito de la vivienda c/	Viviendas particulares que disponen de drenaje d/
Teotihuacán	12 465	12 350	10 671	12 124
Tepetlaoxtoc	6 455	6 349	5 515	5 964
Tepetlixpa	4 280	4 207	3 398	3 734
Tepotztlán	21 193	20 943	18 157	20 111
Tequixquiac	8 204	8 105	6 980	7 804
Texcoco	55 044	54 720	48 033	53 226
Tezoyuca	8 142	8 019	5 118	7 945
Tlalmanalco	11 315	11 263	10 693	11 064
Tlalnepantla de Baz	171 673	171 069	166 572	170 214
Tonanitla	2 391	2 357	2 184	2 315
Tultepec	32 807	32 596	31 671	32 401
Tultitlán	122 504	122 163	120 912	121 697
Valle de Chalco Solidaridad	88 676	88 272	86 825	88 057
Villa del Carbón	10 254	9 792	9 092	7 236
Zumpango	37 156	36 780	33 618	36 311

<3/3>

a/ Comprende las viviendas particulares para las que se captaron las características de las viviendas, clasificadas como: casa independiente, departamento en edificio, vivienda en vecindad, vivienda en cuarto de azotea y las que no especificaron clase de vivienda.

b/ Excluye a las viviendas que no especificaron si disponen del servicio.

c/ Comprende viviendas que disponen de agua entubada dentro de la vivienda y fuera de ella pero dentro del terreno. Asimismo, excluye a las viviendas que no especificaron si disponen del servicio.

d/ Comprende: viviendas que disponen de drenaje conectado a la red pública, a fosa séptica, con desagüe a barranca o grieta, con desagüe a río, lago o mar. Asimismo, excluye a las viviendas que no especificaron si disponen del servicio.

Fuente: INEGI. Dirección General de Estadísticas Sociodemográficas. *Censo de Población y Vivienda 2010*. www.inegi.org.mx (4 de julio de 2013).

Viviendas particulares habitadas que disponen de energía eléctrica, agua entubada en el ámbito de la vivienda y de drenaje
Años censales 2000 y 2010
 (Porcentaje)

Gráfica 4.2

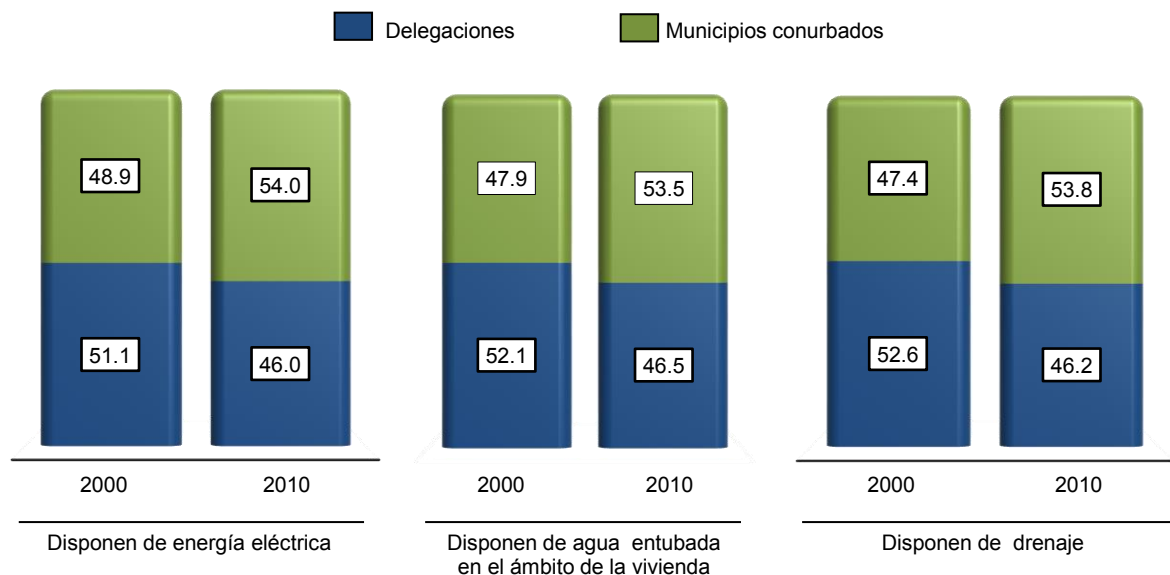

Fuente: INEGI. Dirección General de Estadísticas Sociodemográficas. *XII Censo General de Población y Vivienda 2000*. INEGI. Dirección General de Estadísticas Sociodemográficas. *Censo de Población y Vivienda 2010*. www.inegi.org.mx (6 de septiembre de 2012).

Viviendas particulares habitadas según disponibilidad de bienes y tecnologías de la información y la comunicación
Al 12 de junio de 2010

Cuadro 4.4

Concepto	Zona metropolitana	Delegaciones			Municipios conurbados		
		Dispone	No dispone	No especificado	Dispone	No dispone	No especificado
Automóvil o Camioneta	5 191 054	1 110 374	1 258 652	17 579	1 137 920	1 652 021	14 508
Computadora	5 191 054	1 171 631	1 197 349	17 625	970 948	1 818 745	14 756
Internet	5 191 054	936 648	1 430 033	19 924	688 752	2 098 542	17 155
Lavadora	5 191 054	1 854 623	516 486	15 496	2 022 054	768 900	13 495
Línea telefónica fija	5 191 054	1 715 772	654 753	16 080	1 586 173	1 204 446	13 830
Radio	5 191 054	2 185 469	186 141	14 995	2 484 159	307 547	12 743
Refrigerador	5 191 054	2 165 900	205 455	15 250	2 378 761	411 691	13 997
Teléfono celular	5 191 054	1 817 230	553 271	16 104	1 993 364	797 434	13 651
Televisor	5 191 054	2 337 884	35 892	12 829	2 733 836	60 654	9 959

Nota: La información excluye a los locales no construidos para habitación, viviendas móviles y refugios debido a que no se captaron características en estas clases de vivienda. Asimismo, excluye las viviendas sin información de ocupantes.

Fuente: INEGI. Dirección General de Estadísticas Sociodemográficas. *Censo de Población y Vivienda 2010*. www.inegi.org.mx (6 de septiembre de 2012).

Fuentes de abastecimiento y volumen promedio diario de extracción de agua por delegación o municipio según principales tipos de fuente 2013

Cuadro 4.5

Delegación o municipio	Fuentes de abastecimiento a/					Volumen promedio diario de extracción E/ (Miles de metros cúbicos)				
	Total	Pozo profundo	Manantial	Río	Otros b/	Total	Pozo profundo	Manantial	Río	Otros b/
Zona metropolitana	760	598	18	3	141	2 258	1 280	61	1	917
Delegaciones	540	522	18	0	0	1 217	1 156	61	0	0
Álvaro Obregón	37	33	4	0	0	49	33	15	0	0
Azcapotzalco	30	30	0	0	0	95	95	0	0	0
Benito Juárez	27	27	0	0	0	59	59	0	0	0
Coyoacán	86	86	0	0	0	245	245	0	0	0
Cuajimalpa de Morelos	7	3	4	0	0	17	2	15	0	0
Cuauhtémoc	4	4	0	0	0	9	9	0	0	0
Gustavo A. Madero	9	9	0	0	0	3	3 c/	0	0	0
Iztacalco	9	9	0	0	0	23	23	0	0	0
Iztapalapa	85	85	0	0	0	132	132	0	0	0
La Magdalena Contreras	10	7	3	0	0	24	21	4	0	0
Miguel Hidalgo	31	31	0	0	0	65	65	0	0	0
Milpa Alta	18	18	0	0	0	56	56	0	0	0
Tláhuac	8	8	0	0	0	14	14	0	0	0
Tlalpan	91	84	7	0	0	229	202	27	0	0
Venustiano Carranza	6	6	0	0	0	7	7	0	0	0
Xochimilco	82	82	0	0	0	189	189	0	0	0
Municipio conurbado del estado de Hidalgo	30	24	0	3	3	25	21	0	1	2
Tizayuca	30	24	0	3	3	25	21	0	1	2
Municipios conurbados del estado de México	190	52	0	0	138	1 016	102	0	0	914
Acolman	1	0	0	0	1	NS	0	0	0	NS
Amecameca	2	1	0	0	1	7	NS	0	0	7
Atizapán de Zaragoza	3	0	0	0	3	90	0	0	0	90
Atlautla	1	0	0	0	1	5	0	0	0	5
Axapusco	4	4	0	0	0	6	6	0	0	0
Ayapango	2	1	0	0	1	1	NS	0	0	1
Chicoloapan	3	0	0	0	3	1	0	0	0	1
Chimalhuacán	1	0	0	0	1	2	0	0	0	2
Coacalco de Berriozábal	2	0	0	0	2	7	0	0	0	7
Coyotepec	5	0	0	0	5	1	0	0	0	1
Cuautitlán	7	1	0	0	6	13	0	0	0	12
Cuautitlán Izcalli	11	0	0	0	11	52	0	0	0	52

(Continúa)

<1/2>

Fuentes de abastecimiento y volumen promedio diario de extracción de agua por delegación o municipio según principales tipos de fuente 2013

Cuadro 4.5

Delegación o municipio	Fuentes de abastecimiento a/					Volumen promedio diario de extracción E/ (Miles de metros cúbicos)				
	Total	Pozo profundo	Manantial	Río	Otros b/	Total	Pozo profundo	Manantial	Río	Otros b/
Ecatepec de Morelos	17	0	0	0	17	146	0	0	0	146
Ecatzingo	1	1	0	0	0	1	1	0	0	0
Huehuetoca	2	2	0	0	0	1	1	0	0	0
Hueyoxtlá	7	6	0	0	1	5	5	0	0	0
Huixquilucan	3	2	0	0	1	60	1	0	0	58
Ixtapaluca	3	2	0	0	1	2	2	0	0	NS
Jaltenco	1	0	0	0	1	2	0	0	0	2
Juchitepec	2	0	0	0	2	1	0	0	0	1
La Paz	4	0	0	0	4	8	0	0	0	8
Naucalpan de Juárez	4	0	0	0	4	142	0	0	0	142
Nextlalpan	4	1	0	0	3	1	0	0	0	0
Nezahualcóyotl	23	15	0	0	8	167	69	0	0	98
Nicolás Romero	4	1	0	0	3	12	2	0	0	10
Otumba	2	1	0	0	1	4	3	0	0	1
Ozumba	2	0	0	0	2	5	0	0	0	5
Tecámac	4	1	0	0	3	7	3	0	0	4
Temamatla	1	0	0	0	1	0	0	0	0	0
Tenango del Aire	6	4	0	0	2	3	3	0	0	NS
Teoloyucan	8	2	0	0	6	17	3	0	0	13
Tepetlixpa	2	0	0	0	2	3	0	0	0	3
Tepotzotlán	3	2	0	0	1	1	1	0	0	0
Tequixquiac	3	2	0	0	1	NS	NS	0	0	0
Tlalmanalco	2	1	0	0	1	1	NS	0	0	1
Tlalnepantla de Baz	7	0	0	0	7	145	0	0	0	145
Tonanitla	1	1	0	0	0	2	2	0	0	0
Tultepec	8	0	0	0	8	14	0	0	0	14
Tultitlán	19	0	0	0	19	78	0	0	0	78
Valle de Chalco Solidaridad	3	0	0	0	3	0	0	0	0	0
Zumpango	2	1	0	0	1	3	0	0	0	3

<2/2>

Nota: Debido al redondeo de las cifras, la suma de los parciales puede o no coincidir con los totales.

a/ Datos referidos al 31 de diciembre.

b/ Para los municipios conurbados del estado de México la información incluye el bloque que suministra la CAEM a los municipios así como las fuentes de derivación y deshielo.

c/ Solo se reporta información de un pozo, los 8 restantes se encuentran fuera de servicio.

Fuente: Gobierno del Distrito Federal. Secretaría del Medio Ambiente; Sistema de Aguas de la Ciudad de México.

Comisión Nacional del Agua, Dirección Local en Hidalgo.

Secretaría de Agua, Obra Pública e Infraestructura para el Desarrollo del Gobierno del Estado de México. Comisión del Agua del Estado de México (CAEM), Dirección General de Infraestructura Hidráulica.

Plantas potabilizadoras en operación, capacidad instalada y volumen suministrado anual de agua potable 2013

Cuadro 4.6

Concepto	Zona metropolitana	Delegaciones	Municipios conurbados a/
Plantas potabilizadoras en operación b/	43	39	4
Capacidad instalada b/ (Litros por segundo)	5 819.0	4 419.0	1 400.0
Volumen suministrado anual de agua potable E/ (Millones de metros cúbicos)	94	94	ND

a/ Para los municipios conurbados del estado de México la información corresponde al año 2012

b/ Datos referidos al 31 de diciembre.

Fuente: Gobierno del Distrito Federal. Secretaría del Medio Ambiente; Sistema de Aguas de la Ciudad de México.

Comisión Nacional del Agua. Dirección Local en Hidalgo.

CONAGUA y SEMARNAT. *Inventario Nacional de Plantas Municipales de Potabilización y de Tratamiento de Aguas Residuales en Operación diciembre de 2012*. <http://www.conagua.gob.mx> (5 de agosto de 2014).

**Parques de juegos infantiles y jardines vecinales
Al 31 de diciembre de 2013**

Cuadro 4.7

Concepto	Zona metropolitana	Delegaciones	Municipios conurbados
Parques de juegos infantiles	1 834	592	1 242
Jardines vecinales	2 044	668	1 376

Fuente: Gobierno del Distrito Federal. Delegaciones Políticas.

H. Ayuntamiento de Tizayuca, Hidalgo.

H. Ayuntamientos Municipales del Estado de México.

5. Salud

- 5.1 Población total por condición de derechohabiencia a servicios de salud según sexo
Al 12 de junio de 2010
- 5.2 Población derechohabiente de las instituciones del sector público de salud por delegación o municipio de residencia habitual del derechohabiente según institución
Al 31 de diciembre de 2013
- 5.3 Personal médico de las instituciones del sector público de salud por delegación o municipio según institución
Al 31 de diciembre de 2013
- 5.4 Unidades médicas en servicio de las instituciones del sector público de salud por delegación o municipio y nivel de operación según institución
Al 31 de diciembre de 2013
- 5.5 Consultas externas otorgadas en las instituciones del sector público de salud por delegación o municipio de atención al paciente y tipo de consulta según institución
2013
- 5.6 Población total por condición de discapacidad según sexo
Al 12 de junio de 2010
- 5.7 Afiliados y consultas externas otorgadas por la SSA en el Seguro Popular por delegación o municipio
2013

5. Salud

Población total por condición de derechohabiencia a servicios de salud según sexo Al 12 de junio de 2010

Cuadro 5.1
1a. Parte

Condición de derechohabiencia	Total			Hombres		
	Zona metropolitana	Delegaciones	Municipios conurbados	Zona metropolitana	Delegaciones	Municipios conurbados
Total	20 116 842	8 851 080	11 265 762	9 729 967	4 233 783	5 496 184
No derechohabiente	7 804 407	2 971 074	4 833 333	3 928 859	1 506 906	2 421 953
Derechohabiente						
Subtotal	11 882 231	5 644 901	6 237 330	5 577 844	2 606 036	2 971 808
IMSS	6 851 070	3 036 963	3 814 107	3 262 331	1 416 020	1 846 311
ISSSTE	1 702 256	1 084 346	617 910	760 053	475 028	285 025
ISSSTE estatal	142 872	11 231	131 641	67 329	5 099	62 230
PEMEX, SEDENA o SEMAR	236 794	104 447	132 347	116 782	50 045	66 737
Seguro Popular o para una Nueva Generación a/	2 088 735	938 554	1 150 181	936 057	417 605	518 452
Institución privada	598 625	387 314	211 311	294 644	189 488	105 156
Otra institución	440 547	202 241	238 306	221 746	107 080	114 666
No especificado	430 204	235 105	195 099	223 264	120 841	102 423

<1/2>

Población total por condición de derechohabiencia a servicios de salud según sexo
Al 12 de junio de 2010

Cuadro 5.1
 2a. parte y última

Condición de derechohabiencia	Mujeres		
	Zona metropolitana	Delegaciones	Municipios conurbados
Total	10 386 875	4 617 297	5 769 578
No derechohabiente	3 875 548	1 464 168	2 411 380
Derechohabiente			
Subtotal	6 304 387	3 038 865	3 265 522
IMSS	3 588 739	1 620 943	1 967 796
ISSSTE	942 203	609 318	332 885
ISSSTE estatal	75 543	6 132	69 411
PEMEX, SEDENA o SEMAR	120 012	54 402	65 610
Seguro Popular o para una Nueva Generación a/	1 152 678	520 949	631 729
Institución privada	303 981	197 826	106 155
Otra institución	218 801	95 161	123 640
No especificado	206 940	114 264	92 676

<2/2>

Nota: El Censo fue un levantamiento de derecho o *jure*, lo que significa censar a la población en su lugar de residencia habitual. El periodo de levantamiento de la información fue del 31 de mayo al 25 de junio de 2010, aunque para referir la información a un momento único se fijó una fecha censal de levantamiento: las cero horas del 12 de junio de 2010.

La suma de los derechohabientes en las distintas instituciones de salud puede ser mayor al total por aquella población que tiene derecho a este servicio en más de una institución de salud.

a/ Incluye al Sistema de Protección Social en Salud (SPSS) que coordina la Secretaría de Salud (SSA).

Fuente: INEGI. Dirección General de Estadísticas Sociodemográficas. *Censo de Población y Vivienda 2010*. www.inegi.org.mx (6 de septiembre de 2013).

Población derechohabiente de las instituciones del sector público de salud por delegación o municipio de residencia habitual del derechohabiente según institución Al 31 de diciembre de 2013

Cuadro 5.2

Delegación o municipio	Total a/	IMSS b/	ISSSTE	PEMEX	SEDENA	ISSEMYM
Zona metropolitana	18 753 818	14 110 644	4 104 851	71 949	ND	466 374
Delegaciones	12 087 181	8 768 039	3 247 193	71 949	ND	0
Álvaro Obregón	162 162	ND	162 162	0	ND	0
Azcapotzalco	304 093	ND	264 918	39 175	ND	0
Benito Juárez	308 462	ND	308 462	0	ND	0
Coyoacán	450 053	ND	450 053	0	ND	0
Cuajimalpa de Morelos	38 120	ND	38 120	0	ND	0
Cuauhtémoc	572 240	ND	572 240	0	ND	0
Gustavo A. Madero	199 178	ND	192 501	6 677	ND	0
Iztacalco	0	ND	0	0	ND	0
Iztapalapa	509 432	ND	509 432	0	ND	0
La Magdalena Contreras	0	ND	0	0	ND	0
Miguel Hidalgo	167 117	ND	167 117	0	ND	0
Milpa Alta	60 586	ND	60 586	0	ND	0
Tiáhuac	0	ND	0	0	ND	0
Tlalpan	117 763	ND	91 666	26 097	ND	0
Venustiano Carranza	279 628	ND	279 628	0	ND	0
Xochimilco	150 308	ND	150 308	0	ND	0
Delegación no especificada	8 768 039	8 768 039	0	0	ND	0
Municipio conurbado del estado de Hidalgo	52 272	52 272	ND	0	ND	0
Tizayuca	52 272	52 272	ND	0	ND	0
Municipios conurbados del estado de México	6 614 365	5 290 333	857 658	0	ND	466 374
Acolman	113 297	83 166	21 631	0	ND	8 500
Amecameca	18 158	10 931	2 750	0	ND	4 477
Apaxco	14 168	11 797	370	0	ND	2 001
Atenco	25 178	18 440	3 315	0	ND	3 423
Atizapán de Zaragoza	336 879	293 207	25 890	0	ND	17 782
Atlautla	6 372	3 959	1 136	0	ND	1 277
Axapusco	6 245	4 499	840	0	ND	906
Ayapango	5 676	2 481	574	0	ND	2 621
Chalco	156 888	114 950	30 014	0	ND	11 924
Chiautla	8 239	5 172	1 664	0	ND	1 403
Chicoloapan	78 064	54 728	15 630	0	ND	7 706
Chiconcuac	5 375	2 692	812	0	ND	1 871

(Continúa)

<1/3>

**Población derechohabiente de las instituciones del sector público de salud
por delegación o municipio de residencia habitual del derechohabiente
según institución
Al 31 de diciembre de 2013**

Cuadro 5.2

Delegación o municipio	Total a/	IMSS b/	ISSSTE	PEMEX	SEDENA	ISSEMYM
Chimalhuacán	261 633	185 855	39 446	0	ND	36 332
Coacalco de Berriozábal	190 384	161 366	18 472	0	ND	10 546
Cocotitlán	5 928	4 188	637	0	ND	1 103
Coyotepec	17 847	15 822	906	0	ND	1 119
Cuautitlán	113 800	97 885	9 301	0	ND	6 614
Cuautitlán Izcalli	391 431	338 212	27 934	0	ND	25 285
Ecatepec de Morelos	959 614	777 606	142 126	0	ND	39 882
Ecatzingo	993	424	393	0	ND	176
Huehuetoca	89 950	82 327	4 508	0	ND	3 115
Hueypoxtla	10 257	8 163	736	0	ND	1 358
Huixquilucan	104 052	80 639	11 266	0	ND	12 147
Isidro Fabela	3 665	2 477	252	0	ND	936
Ixtapaluca	227 269	177 871	38 351	0	ND	11 047
Jaltenco	13 925	11 360	1 141	0	ND	1 424
Jilotzingo	13 721	9 398	913	0	ND	3 410
Juchitepec	4 573	3 047	909	0	ND	617
La Paz	122 263	91 048	20 638	0	ND	10 577
Melchor Ocampo	41 602	34 165	2 898	0	ND	4 539
Naucalpan de Juárez	541 075	463 321	49 664	0	ND	28 090
Nextlalpan	17 133	14 592	1 609	0	ND	932
Nezahualcóyotl	669 253	493 204	135 182	0	ND	40 867
Nicolás Romero	265 149	226 734	16 169	0	ND	22 246
Nopaltepec	2 465	1 433	250	0	ND	782
Otumba	8 340	4 838	1 364	0	ND	2 138
Ozumba	9 062	3 621	979	0	ND	4 462
Papalotla	1 702	695	289	0	ND	718
San Martín de las Pirámides	8 016	5 077	1 386	0	ND	1 553
Tecámac	252 233	192 074	49 007	0	ND	11 152
Temamatla	4 153	2 465	614	0	ND	1 074
Temascalapa	10 832	8 803	1 283	0	ND	746
Tenango del Aire	4 040	2 225	691	0	ND	1 124
Teoloyucan	21 729	19 036	1 060	0	ND	1 633
Teotihuacán	23 154	14 668	4 024	0	ND	4 462
Tepetlaoxtoc	7 091	4 914	1 523	0	ND	654
Tepetlixpa	5 561	2 674	657	0	ND	2 230
Tepotztlán	33 657	25 655	4 188	0	ND	3 814
Tequixquiac	13 204	8 756	687	0	ND	3 761

(Continúa)

<2/3>

Población derechohabiente de las instituciones del sector público de salud por delegación o municipio de residencia habitual del derechohabiente según institución Al 31 de diciembre de 2013

Cuadro 5.2

Delegación o municipio	Total a/	IMSS b/	ISSSTE	PEMEX	SEDENA	ISSEMYM
Texcoco	149 714	85 256	35 816	0	ND	28 642
Tezoyuca	16 254	12 893	2 025	0	ND	1 336
Tlalmanalco	30 131	23 546	3 548	0	ND	3 037
Tlalnepantla de Baz	498 849	427 670	54 622	0	ND	16 557
Tonanitla	4 093	3 044	903	0	ND	146
Tultepec	35 883	27 738	4 207	0	ND	3 938
Tultitlán	390 426	342 755	29 311	0	ND	18 360
Valle de Chalco Solidaridad	145 149	112 629	21 786	0	ND	10 734
Villa del Carbón	8 672	3 184	940	0	ND	4 548
Zumpango	89 899	68 958	8 421	0	ND	12 520

<3/3>

Nota: La población derechohabiente se refiere al conjunto de personas que por ley tienen derecho a recibir prestaciones en especie o en dinero por parte de las instituciones de seguridad social. Este grupo comprende a los asegurados directos o cotizantes, pensionados y a los familiares o beneficiarios de ambos.

a/ Excluye instituciones con información no disponible.

b/ Comprende asegurados, pensionados y a sus familiares dependientes. Las cifras de asegurados y pensionados son realizadas a partir de los registros administrativos del IMSS, mientras que las relativas a sus familiares corresponden a estimaciones determinadas con base en coeficientes familiares. Los coeficientes familiares corresponden al promedio del número de derechohabientes por familia y aplican al número de trabajadores asegurados y de pensionados.

Fuente: IMSS. División de Información en Salud; Coordinación de Planeación en Salud.

ISSSTE. Dirección de Finanzas; Subdirección de Aseguramiento de la Salud.

PEMEX. Gerencia de Servicios Médicos; Área de Evaluación y Mejora de Procesos.

IMSS, Delegación en el Estado de Hidalgo. Jefatura de Planeación y Finanzas; Oficina de Presupuesto e Información Directiva.

ISSSTE, Delegación en el Estado de Hidalgo. Subdirección Médica; Departamento de Programación y Desarrollo.

PEMEX, Hospital General Tula, Hidalgo. Subdirección Médica.

Instituto de Salud del Estado de México. Sistema Único de Información en Salud.

**Personal médico de las instituciones del sector público de salud
por delegación o municipio según institución
Al 31 de diciembre de 2013**

Cuadro 5.3
1a. Parte

Delegación o municipio	Total a/	IMSS	ISSSTE	PEMEX	SEDENA
Zona metropolitana	41 647	18 807	6 486	427	ND
Delegaciones	28 162	13 717	5 835	427	ND
Álvaro Obregón	1 577	ND	1 064	3	ND
Azcapotzalco	615	ND	97	191	ND
Benito Juárez	1 950	ND	1 442	0	ND
Coyoacán	554	ND	255	0	ND
Cuajimalpa de Morelos	185	ND	8	0	ND
Cuauhtémoc	1 173	ND	483	0	ND
Gustavo A. Madero	1 832	ND	785	10	ND
Iztacalco	237	ND	0	0	ND
Iztapalapa	2 143	ND	975	3	ND
La Magdalena Contreras	166	ND	0	0	ND
Miguel Hidalgo	1 242	ND	458	19	ND
Milpa Alta	245	ND	21	0	ND
Tláhuac	418	ND	0	0	ND
Tlalpan	821	ND	63	201	ND
Venustiano Carranza	910	ND	136	0	ND
Xochimilco	377	ND	48	0	ND
Delegación no especificada	13 717	13 717	0	0	ND
Municipio conurbado del estado de Hidalgo	89	61	1	0	ND
Tizayuca	89	61	1	0	ND
Municipios conurbados del estado de México	13 396	5 029	650	0	ND
Acolman	193	0	3	0	ND
Amecameca	132	7	3	0	ND
Apaxco	32	19	0	0	ND
Atenco	32	6	0	0	ND
Atizapán de Zaragoza	635	131	0	0	ND
Atlautla	21	0	0	0	ND
Axapusco	26	0	0	0	ND
Ayapango	6	0	0	0	ND
Chalco	419	176	12	0	ND
Chiautla	22	0	0	0	ND
Chicoloapan	57	22	0	0	ND
Chiconcuac	18	0	0	0	ND

(Continúa)

<1/6>

**Personal médico de las instituciones del sector público de salud
por delegación o municipio según institución
Al 31 de diciembre de 2013**

Cuadro 5.3
1a. Parte

Delegación o municipio	Total a/	IMSS	ISSSTE	PEMEX	SEDENA
Chimalhuacán	406	71	0	0	ND
Coacalco de Berriozábal	323	255	0	0	ND
Cocotitlán	19	0	0	0	ND
Coyotepec	22	0	0	0	ND
Cuautitlán	344	43	3	0	ND
Cuautitlán Izcalli	450	331	4	0	ND
Ecatepec de Morelos	2 301	1 032	85	0	ND
Ecatzingo	11	0	0	0	ND
Huehuetoca	63	0	0	0	ND
Hueypoxtla	61	0	0	0	ND
Huixquilucan	184	26	0	0	ND
Isidro Fabela	17	0	0	0	ND
Ixtapaluca	317	71	0	0	ND
Jaltenco	37	0	0	0	ND
Jilotzingo	22	4	0	0	ND
Juchitepec	22	2	0	0	ND
La Paz	409	255	0	0	ND
Melchor Ocampo	33	0	0	0	ND
Naucalpan de Juárez	993	490	26	0	ND
Nextlalpan	20	0	0	0	ND
Nezahualcóyotl	1 169	241	85	0	ND
Nicolás Romero	149	27	10	0	ND
Nopaltepec	17	0	0	0	ND
Otumba	67	12	0	0	ND
Ozumba	27	4	0	0	ND
Papalotla	4	0	0	0	ND
San Martín de las Pirámides	31	0	0	0	ND
Tecámac	236	131	2	0	ND
Temamatla	13	0	0	0	ND
Temascalapa	23	0	0	0	ND
Tenango del Aire	14	0	0	0	ND
Teoloyucan	24	0	0	0	ND
Teotihuacán	26	0	3	0	ND
Tepetlaoxtoc	23	0	0	0	ND
Tepetlixpa	51	0	0	0	ND
Tepotzotlán	48	0	0	0	ND
Tequixquiac	20	0	0	0	ND
Texcoco	614	371	44	0	ND

(Continúa)

<2/6>

**Personal médico de las instituciones del sector público de salud
por delegación o municipio según institución
Al 31 de diciembre de 2013**

Cuadro 5.3
1a. Parte

Delegación o municipio	Total a/	IMSS	ISSSTE	PEMEX	SEDENA
Tezoyuca	20	4	0	0	ND
Tlalmanalco	36	17	0	0	ND
Tlalnepantla de Baz	1 967	1 178	39	0	ND
Tonanitla	4	0	0	0	ND
Tultepec	67	0	0	0	ND
Tultitlán	510	18	330	0	ND
Valle de Chalco Solidaridad	275	62	0	0	ND
Villa del Carbón	61	0	0	0	ND
Zumpango	253	23	1	0	ND

<3/6>

**Personal médico de las instituciones del sector público de salud
por delegación o municipio según institución
Al 31 de diciembre de 2013**

Cuadro 5.3
2a. parte y última

Delegación o municipio	IMSS- Oportunidades	Secretaría de Salud del Distrito Federal	SSA	DIF	ISSEMYM	ISEM
Zona metropolitana	42	8 141	27	788	1 091	5 838
Delegaciones	42	8 141	0	ND	0	0
Álvaro Obregón	0	510	0	ND	0	0
Azcapotzalco	0	327	0	ND	0	0
Benito Juárez	0	508	0	ND	0	0
Coyoacán	0	299	0	ND	0	0
Cuajimalpa de Morelos	4	173	0	ND	0	0
Cuauhtémoc	0	690	0	ND	0	0
Gustavo A. Madero	0	1 037	0	ND	0	0
Iztacalco	0	237	0	ND	0	0
Iztapalapa	0	1 165	0	ND	0	0
La Magdalena Contreras	6	160	0	ND	0	0
Miguel Hidalgo	0	765	0	ND	0	0
Milpa Alta	6	218	0	ND	0	0
Tiáhuac	6	412	0	ND	0	0
Tlalpan	10	547	0	ND	0	0
Venustiano Carranza	0	774	0	ND	0	0
Xochimilco	10	319	0	ND	0	0
Delegación no especificada	0	0	0	ND	0	0
Municipio conurbado del estado de Hidalgo	0	0	27	0	0	0
Tizayuca	0	0	27	0	0	0
Municipios conurbados del estado de México	ND	0	0	788	1 091	5 838
Acolman	ND	0	0	2	0	188
Amecameca	ND	0	0	4	13	105
Apaxco	ND	0	0	9	0	4
Atenco	ND	0	0	2	0	24
Atizapán de Zaragoza	ND	0	0	71	9	424
Atlautla	ND	0	0	3	0	18
Axapusco	ND	0	0	0	0	26
Ayapango	ND	0	0	2	0	4
Chalco	ND	0	0	5	17	209
Chiautla	ND	0	0	3	0	19
Chicoloapan	ND	0	0	12	0	23
Chiconcuac	ND	0	0	2	0	16

(Continúa)

<4/6>

**Personal médico de las instituciones del sector público de salud
por delegación o municipio según institución
Al 31 de diciembre de 2013**

Cuadro 5.3
2a. parte y última

Delegación o municipio	IMSS- Oportunidades	Secretaría de Salud del Distrito Federal	SSA	DIF	ISSEMYM	ISEM
Chimalhuacán	ND	0	0	7	12	316
Coacalco de Berriozábal	ND	0	0	38	10	20
Cocotitlán	ND	0	0	2	0	17
Coyotepec	ND	0	0	17	2	3
Cuautitlán	ND	0	0	8	1	289
Cuautitlán Izcalli	ND	0	0	60	27	28
Ecatepec de Morelos	ND	0	0	55	396	733
Ecatzingo	ND	0	0	1	0	10
Huehuetoca	ND	0	0	4	3	56
Hueyoxtla	ND	0	0	14	0	47
Huixquilucan	ND	0	0	42	10	106
Isidro Fabela	ND	0	0	2	0	15
Ixtapaluca	ND	0	0	13	10	223
Jaltenco	ND	0	0	6	0	31
Jilotzingo	ND	0	0	1	0	17
Juchitepec	ND	0	0	2	0	18
La Paz	ND	0	0	4	12	138
Melchor Ocampo	ND	0	0	16	0	17
Naucalpan de Juárez	ND	0	0	60	36	381
Nextlalpan	ND	0	0	3	0	17
Nezahualcóyotl	ND	0	0	28	85	730
Nicolás Romero	ND	0	0	14	6	92
Nopaltepec	ND	0	0	1	0	16
Otumba	ND	0	0	2	0	53
Ozumba	ND	0	0	2	6	15
Papalotla	ND	0	0	1	0	3
San Martín de las Pirámides	ND	0	0	1	11	19
Tecámac	ND	0	0	1	3	99
Temamatla	ND	0	0	1	0	12
Temascalapa	ND	0	0	1	0	22
Tenango del Aire	ND	0	0	0	0	14
Teoloyucan	ND	0	0	16	0	8
Teotihuacán	ND	0	0	1	0	22
Tepetlaoxtoc	ND	0	0	3	0	20
Tepetlixpa	ND	0	0	1	0	50
Tepotzotlán	ND	0	0	25	0	23
Tequixquiac	ND	0	0	11	0	9

(Continúa)

<5/6>

**Personal médico de las instituciones del sector público de salud
por delegación o municipio según institución
Al 31 de diciembre de 2013**

Cuadro 5.3
2a. parte y última

Delegación o municipio	IMSS- Oportunidades	Secretaría de Salud del Distrito Federal	SSA	DIF	ISSEMYM	ISEM
Texcoco	ND	0	0	2	50	147
Tezoyuca	ND	0	0	1	0	15
Tlalmanalco	ND	0	0	1	0	18
Tlalnepantla de Baz	ND	0	0	60	283	407
Tonanitla	ND	0	0	2	0	2
Tultepec	ND	0	0	53	2	12
Tultitlán	ND	0	0	72	6	84
Valle de Chalco Solidaridad	ND	0	0	11	44	158
Villa del Carbón	ND	0	0	1	2	58
Zumpango	ND	0	0	6	35	188

<6/6>

Nota: El personal médico comprende: generales, especialistas, odontólogos, residentes, pasantes y en otras labores; adicionalmente, para los municipios conurbados del estado de México incluye internos de pregrado.

a/ Excluye instituciones con información no disponible.

Fuente: IMSS. División de Información en Salud; Coordinación de Planeación en Salud.

ISSSTE. Dirección de Finanzas; Subdirección de Aseguramiento de la Salud.

PEMEX. Gerencia de Servicios Médicos; Área de Evaluación y Mejora de Procesos.

IMSS-Oportunidades. División de Planeación, Sistemas e Información Operativa.

Gobierno del Distrito Federal. Secretaría de Salud; Dirección de Información en Salud.

IMSS, Delegación en el Estado de Hidalgo. Jefatura de Planeación y Finanzas; Oficina de Presupuesto e Información Directiva.

ISSSTE, Delegación en el Estado de Hidalgo. Subdirección Médica; Departamento de Programación y Desarrollo.

PEMEX, Hospital General Tula, Hidalgo. Subdirección Médica.

Servicios de Salud de Hidalgo. Dirección de Planeación; Subdirección de Información en Salud; Departamento de Estadística.

Hospital del Niño DIF Hidalgo. Dirección General.

Instituto de Salud del Estado de México. Sistema Único de Información en Salud.

Unidades médicas en servicio de las instituciones del sector público de salud por delegación o municipio y nivel de operación según institución Al 31 de diciembre de 2013

Cuadro 5.4
1a. Parte

Delegación o municipio Nivel	Total a/	IMSS	ISSSTE	PEMEX	SEDENA
Zona metropolitana	1 540	203	127	9	ND
De consulta externa	1 385	152	117	7	ND
De hospitalización general	86	35	5	0	ND
De hospitalización especializada	69	16	5	2	ND
Delegaciones	687	131	107	9	ND
De consulta externa	604	97	98	7	ND
De hospitalización general	40	18	5	0	ND
De hospitalización especializada	43	16	4	2	ND
Álvaro Obregón	35	ND	6	1	ND
De consulta externa	32	ND	4	1	ND
De hospitalización general	2	ND	1	0	ND
De hospitalización especializada	1	ND	1	0	ND
Azcapotzalco	26	ND	3	1	ND
De consulta externa	23	ND	3	0	ND
De hospitalización especializada	3	ND	0	1	ND
Benito Juárez	37	ND	14	0	ND
De consulta externa	34	ND	12	0	ND
De hospitalización general	2	ND	1	0	ND
De hospitalización especializada	1	ND	1	0	ND
Coyoacán	27	ND	6	0	ND
De consulta externa	26	ND	6	0	ND
De hospitalización especializada	1	ND	0	0	ND
Cuajimalpa de Morelos	17	ND	1	0	ND
De consulta externa	16	ND	1	0	ND
De hospitalización especializada	1	ND	0	0	ND
Cauhtémoc	74	ND	40	0	ND
De consulta externa	71	ND	39	0	ND
De hospitalización general	2	ND	1	0	ND
De hospitalización especializada	1	ND	0	0	ND
Gustavo A. Madero	60	ND	7	1	ND
De consulta externa	53	ND	6	1	ND
De hospitalización general	3	ND	0	0	ND

(Continúa)

<1/17>

Unidades médicas en servicio de las instituciones del sector público de salud por delegación o municipio y nivel de operación según institución
Al 31 de diciembre de 2013

Cuadro 5.4
 1a. Parte

Delegación o municipio Nivel	Total a/	IMSS	ISSSTE	PEMEX	SEDENA
De hospitalización especializada	4	ND	1	0	ND
Iztacalco	10	ND	0	0	ND
De consulta externa	9	ND	0	0	ND
De hospitalización especializada	1	ND	0	0	ND
Iztapalapa	64	ND	7	0	ND
De consulta externa	56	ND	5	0	ND
De hospitalización general	5	ND	1	0	ND
De hospitalización especializada	3	ND	1	0	ND
La Magdalena Contreras	18	ND	0	0	ND
De consulta externa	17	ND	0	0	ND
De hospitalización especializada	1	ND	0	0	ND
Miguel Hidalgo	30	ND	11	0	ND
De consulta externa	26	ND	10	0	ND
De hospitalización general	2	ND	1	0	ND
De hospitalización especializada	2	ND	0	0	ND
Milpa Alta	19	ND	1	0	ND
De consulta externa	18	ND	1	0	ND
De hospitalización general	1	ND	0	0	ND
Tláhuac	24	ND	0	0	ND
De consulta externa	22	ND	0	0	ND
De hospitalización general	1	ND	0	0	ND
De hospitalización especializada	1	ND	0	0	ND
Tlalpan	45	ND	5	1	ND
De consulta externa	41	ND	5	0	ND
De hospitalización general	2	ND	0	0	ND
De hospitalización especializada	2	ND	0	1	ND
Venustiano Carranza	40	ND	4	5	ND
De consulta externa	36	ND	4	5	ND
De hospitalización general	1	ND	0	0	ND
De hospitalización especializada	3	ND	0	0	ND

(Continúa)

<2/17>

Unidades médicas en servicio de las instituciones del sector público de salud por delegación o municipio y nivel de operación según institución Al 31 de diciembre de 2013

Cuadro 5.4
1a. Parte

Delegación o municipio Nivel	Total a/	IMSS	ISSSTE	PEMEX	SEDENA
Xochimilco	30	ND	2	0	ND
De consulta externa	27	ND	2	0	ND
De hospitalización general	1	ND	0	0	ND
De hospitalización especializada	2	ND	0	0	ND
Delegación no especificada	131	131	0	0	ND
De consulta externa	97	97	0	0	ND
De hospitalización general	18	18	0	0	ND
De hospitalización especializada	16	16	0	0	ND
Municipio conurbado del estado de Hidalgo	8	2	1	0	ND
De consulta externa	7	1	1	0	ND
De hospitalización general	1	1	0	0	ND
Tizayuca	8	2	1	0	ND
De consulta externa	7	1	1	0	ND
De hospitalización general	1	1	0	0	ND
Municipios conurbados del estado de México	845	70	19	0	ND
De consulta externa	774	54	18	0	ND
De hospitalización general	45	16	0	0	ND
De hospitalización especializada	26	0	1	0	ND
Acolman	15	0	1	0	ND
De consulta externa	12	0	1	0	ND
De hospitalización especializada	3	0	0	0	ND
Amecameca	9	1	1	0	ND
De consulta externa	8	1	1	0	ND
De hospitalización general	1	0	0	0	ND
Apaxco	5	1	0	0	ND
De consulta externa	5	1	0	0	ND
Atenco	8	1	0	0	ND
De consulta externa	8	1	0	0	ND
Atizapán de Zaragoza	33	2	0	0	ND
De consulta externa	31	2	0	0	ND

(Continúa)

<3/17>

Unidades médicas en servicio de las instituciones del sector público de salud por delegación o municipio y nivel de operación según institución
Al 31 de diciembre de 2013

Cuadro 5.4
 1a. Parte

Delegación o municipio Nivel	Total a/	IMSS	ISSSTE	PEMEX	SEDENA
De hospitalización general	1	0	0	0	ND
De hospitalización especializada	1	0	0	0	ND
Atlautla	5	0	0	0	ND
De consulta externa	5	0	0	0	ND
Axapusco	6	0	0	0	ND
De consulta externa	6	0	0	0	ND
Ayapango	3	0	0	0	ND
De consulta externa	3	0	0	0	ND
Chalco	27	3	1	0	ND
De consulta externa	24	2	1	0	ND
De hospitalización general	2	1	0	0	ND
De hospitalización especializada	1	0	0	0	ND
Chiautla	7	0	0	0	ND
De consulta externa	7	0	0	0	ND
Chicoloapan	12	1	0	0	ND
De consulta externa	12	1	0	0	ND
Chiconcuac	2	0	0	0	ND
De consulta externa	2	0	0	0	ND
Chimalhuacán	37	2	0	0	ND
De consulta externa	35	2	0	0	ND
De hospitalización general	1	0	0	0	ND
De hospitalización especializada	1	0	0	0	ND
Coacalco de Berriozábal	14	4	0	0	ND
De consulta externa	11	2	0	0	ND
De hospitalización general	2	2	0	0	ND
De hospitalización especializada	1	0	0	0	ND
Cocotitlán	3	0	0	0	ND
De consulta externa	3	0	0	0	ND
Coyotepec	3	0	0	0	ND
De consulta externa	2	0	0	0	ND
De hospitalización especializada	1	0	0	0	ND

(Continúa)

<4/17>

Unidades médicas en servicio de las instituciones del sector público de salud por delegación o municipio y nivel de operación según institución Al 31 de diciembre de 2013

Cuadro 5.4
1a. Parte

Delegación o municipio Nivel	Total a/	IMSS	ISSSTE	PEMEX	SEDENA
Cuautitlán	14	1	1	0	ND
De consulta externa	13	1	1	0	ND
De hospitalización general	1	0	0	0	ND
Cuautitlán Izcalli	37	5	1	0	ND
De consulta externa	35	4	1	0	ND
De hospitalización general	1	1	0	0	ND
De hospitalización especializada	1	0	0	0	ND
Ecatepec de Morelos	77	9	3	0	ND
De consulta externa	70	6	3	0	ND
De hospitalización general	5	3	0	0	ND
De hospitalización especializada	2	0	0	0	ND
Ecatzingo	3	0	0	0	ND
De consulta externa	3	0	0	0	ND
Huehuetoca	10	0	0	0	ND
De consulta externa	9	0	0	0	ND
De hospitalización general	1	0	0	0	ND
Hueypoxtla	13	0	0	0	ND
De consulta externa	11	0	0	0	ND
De hospitalización general	1	0	0	0	ND
De hospitalización especializada	1	0	0	0	ND
Huixquilucan	29	1	0	0	ND
De consulta externa	28	1	0	0	ND
De hospitalización general	1	0	0	0	ND
Isidro Fabela	3	0	0	0	ND
De consulta externa	3	0	0	0	ND
Ixtapaluca	30	2	0	0	ND
De consulta externa	26	2	0	0	ND
De hospitalización general	1	0	0	0	ND
De hospitalización especializada	3	0	0	0	ND
Jaltenco	4	0	0	0	ND
De consulta externa	4	0	0	0	ND

(Continúa)

<5/17>

Unidades médicas en servicio de las instituciones del sector público de salud por delegación o municipio y nivel de operación según institución Al 31 de diciembre de 2013

Cuadro 5.4
1a. Parte

Delegación o municipio Nivel	Total a/	IMSS	ISSSTE	PEMEX	SEDENA
Jilotzingo	4	1	0	0	ND
De consulta externa	4	1	0	0	ND
Juchitepec	4	1	0	0	ND
De consulta externa	4	1	0	0	ND
La Paz	14	1	0	0	ND
De consulta externa	12	0	0	0	ND
De hospitalización general	1	1	0	0	ND
De hospitalización especializada	1	0	0	0	ND
Melchor Ocampo	4	0	0	0	ND
De consulta externa	3	0	0	0	ND
De hospitalización especializada	1	0	0	0	ND
Naucalpan de Juárez	63	4	1	0	ND
De consulta externa	61	3	1	0	ND
De hospitalización general	2	1	0	0	ND
Nextlalpan	3	0	0	0	ND
De consulta externa	3	0	0	0	ND
Nezahualcóyotl	45	5	2	0	ND
De consulta externa	41	5	2	0	ND
De hospitalización general	3	0	0	0	ND
De hospitalización especializada	1	0	0	0	ND
Nicolás Romero	25	2	1	0	ND
De consulta externa	24	2	1	0	ND
De hospitalización general	1	0	0	0	ND
Nopaltepec	3	0	0	0	ND
De consulta externa	3	0	0	0	ND
Otumba	7	1	0	0	ND
De consulta externa	6	1	0	0	ND
De hospitalización general	1	0	0	0	ND
Ozumba	4	1	0	0	ND
De consulta externa	4	1	0	0	ND

(Continúa)

<6/17>

Unidades médicas en servicio de las instituciones del sector público de salud por delegación o municipio y nivel de operación según institución Al 31 de diciembre de 2013

Cuadro 5.4
1a. Parte

Delegación o municipio Nivel	Total a/	IMSS	ISSSTE	PEMEX	SEDENA
Papalotla	1	0	0	0	ND
De consulta externa	1	0	0	0	ND
San Martín de las Pirámides	6	0	0	0	ND
De consulta externa	6	0	0	0	ND
Tecámac	20	1	1	0	ND
De consulta externa	18	0	1	0	ND
De hospitalización general	2	1	0	0	ND
Temamatla	4	0	0	0	ND
De consulta externa	4	0	0	0	ND
Temascalapa	8	0	0	0	ND
De consulta externa	8	0	0	0	ND
Tenango del Aire	2	0	0	0	ND
De consulta externa	2	0	0	0	ND
Teoloyucan	5	0	0	0	ND
De consulta externa	5	0	0	0	ND
Teotihuacán	8	0	1	0	ND
De consulta externa	8	0	1	0	ND
Tepetlaoxtoc	7	0	0	0	ND
De consulta externa	7	0	0	0	ND
Tepetlixpa	3	0	0	0	ND
De consulta externa	2	0	0	0	ND
De hospitalización general	1	0	0	0	ND
Tepetzotlán	11	0	0	0	ND
De consulta externa	10	0	0	0	ND
De hospitalización especializada	1	0	0	0	ND
Tequixquiac	5	0	0	0	ND
De consulta externa	4	0	0	0	ND
De hospitalización especializada	1	0	0	0	ND

(Continúa)

<7/17>

Unidades médicas en servicio de las instituciones del sector público de salud por delegación o municipio y nivel de operación según institución Al 31 de diciembre de 2013

Cuadro 5.4
1a. Parte

Delegación o municipio Nivel	Total a/	IMSS	ISSSTE	PEMEX	SEDENA
Texcoco	25	2	1	0	ND
De consulta externa	22	1	1	0	ND
De hospitalización general	3	1	0	0	ND
Tezoyuca	5	1	0	0	ND
De consulta externa	5	1	0	0	ND
Tlalmanalco	6	1	0	0	ND
De consulta externa	6	1	0	0	ND
Tlalnepantla de Baz	67	11	2	0	ND
De consulta externa	61	7	2	0	ND
De hospitalización general	6	4	0	0	ND
Tonanitla	2	0	0	0	ND
De consulta externa	2	0	0	0	ND
Tultepec	8	0	0	0	ND
De consulta externa	7	0	0	0	ND
De hospitalización especializada	1	0	0	0	ND
Tultitlán	25	1	1	0	ND
De consulta externa	20	1	0	0	ND
De hospitalización general	1	0	0	0	ND
De hospitalización especializada	4	0	1	0	ND
Valle de Chalco Solidaridad	17	3	0	0	ND
De consulta externa	14	2	0	0	ND
De hospitalización general	3	1	0	0	ND
Villa del Carbón	11	0	0	0	ND
De consulta externa	10	0	0	0	ND
De hospitalización general	1	0	0	0	ND
Zumpango	14	1	1	0	ND
De consulta externa	11	1	1	0	ND
De hospitalización general	2	0	0	0	ND
De hospitalización especializada	1	0	0	0	ND

Unidades médicas en servicio de las instituciones del sector público de salud por delegación o municipio y nivel de operación según institución Al 31 de diciembre de 2013

Cuadro 5.4
2a. parte y última

Delegación o municipio Nivel	IMSS- Oportunidades	Secretaría de Salud del Distrito Federal	SSA	DIF	ISSEMYM	ISEM
Zona metropolitana	21	419	5	236	35	485
De consulta externa	21	381	5	223	29	450
De hospitalización general	0	17	0	0	5	24
De hospitalización especializada	0	21	0	13	1	11
Delegaciones	21	419	0	ND	0	0
De consulta externa	21	381	0	ND	0	0
De hospitalización general	0	17	0	ND	0	0
De hospitalización especializada	0	21	0	ND	0	0
Álvaro Obregón	0	28	0	ND	0	0
De consulta externa	0	27	0	ND	0	0
De hospitalización general	0	1	0	ND	0	0
De hospitalización especializada	0	0	0	ND	0	0
Azcapotzalco	0	22	0	ND	0	0
De consulta externa	0	20	0	ND	0	0
De hospitalización especializada	0	2	0	ND	0	0
Benito Juárez	0	23	0	ND	0	0
De consulta externa	0	22	0	ND	0	0
De hospitalización general	0	1	0	ND	0	0
De hospitalización especializada	0	0	0	ND	0	0
Coyoacán	0	21	0	ND	0	0
De consulta externa	0	20	0	ND	0	0
De hospitalización especializada	0	1	0	ND	0	0
Cuajimalpa de Morelos	2	14	0	ND	0	0
De consulta externa	2	13	0	ND	0	0
De hospitalización especializada	0	1	0	ND	0	0
Cauhtémoc	0	34	0	ND	0	0
De consulta externa	0	32	0	ND	0	0
De hospitalización general	0	1	0	ND	0	0
De hospitalización especializada	0	1	0	ND	0	0
Gustavo A. Madero	0	52	0	ND	0	0
De consulta externa	0	46	0	ND	0	0
De hospitalización general	0	3	0	ND	0	0

(Continúa)

<9/17>

Unidades médicas en servicio de las instituciones del sector público de salud por delegación o municipio y nivel de operación según institución Al 31 de diciembre de 2013

Cuadro 5.4
2a. parte y última

Delegación o municipio Nivel	IMSS- Oportunidades	Secretaría de Salud del Distrito Federal	SSA	DIF	ISSEMYM	ISEM
De hospitalización especializada	0	3	0	ND	0	0
Iztacalco	0	10	0	ND	0	0
De consulta externa	0	9	0	ND	0	0
De hospitalización especializada	0	1	0	ND	0	0
Iztapalapa	0	57	0	ND	0	0
De consulta externa	0	51	0	ND	0	0
De hospitalización general	0	4	0	ND	0	0
De hospitalización especializada	0	2	0	ND	0	0
La Magdalena Contreras	3	15	0	ND	0	0
De consulta externa	3	14	0	ND	0	0
De hospitalización especializada	0	1	0	ND	0	0
Miguel Hidalgo	0	19	0	ND	0	0
De consulta externa	0	16	0	ND	0	0
De hospitalización general	0	1	0	ND	0	0
De hospitalización especializada	0	2	0	ND	0	0
Milpa Alta	3	15	0	ND	0	0
De consulta externa	3	14	0	ND	0	0
De hospitalización general	0	1	0	ND	0	0
Tláhuac	3	21	0	ND	0	0
De consulta externa	3	19	0	ND	0	0
De hospitalización general	0	1	0	ND	0	0
De hospitalización especializada	0	1	0	ND	0	0
Tlalpan	5	34	0	ND	0	0
De consulta externa	5	31	0	ND	0	0
De hospitalización general	0	2	0	ND	0	0
De hospitalización especializada	0	1	0	ND	0	0
Venustiano Carranza	0	31	0	ND	0	0
De consulta externa	0	27	0	ND	0	0
De hospitalización general	0	1	0	ND	0	0
De hospitalización especializada	0	3	0	ND	0	0

(Continúa)

<10/17>

Unidades médicas en servicio de las instituciones del sector público de salud por delegación o municipio y nivel de operación según institución Al 31 de diciembre de 2013

Cuadro 5.4
2a. parte y última

Delegación o municipio Nivel	IMSS- Oportunidades	Secretaría de Salud del Distrito Federal	SSA	DIF	ISSEMYM	ISEM
Xochimilco	5	23	0	ND	0	0
De consulta externa	5	20	0	ND	0	0
De hospitalización general	0	1	0	ND	0	0
De hospitalización especializada	0	2	0	ND	0	0
Delegación no especificada	0	0	0	ND	0	0
De consulta externa	0	0	0	ND	0	0
De hospitalización general	0	0	0	ND	0	0
De hospitalización especializada	0	0	0	ND	0	0
Municipio conurbado del estado de Hidalgo	0	0	5	0	0	0
De consulta externa	0	0	5	0	0	0
De hospitalización general	0	0	0	0	0	0
Tizayuca	0	0	5	0	0	0
De consulta externa	0	0	5	0	0	0
De hospitalización general	0	0	0	0	0	0
Municipios conurbados del estado de México	ND	0	0	236	35	485
De consulta externa	ND	0	0	223	29	450
De hospitalización general	ND	0	0	0	5	24
De hospitalización especializada	ND	0	0	13	1	11
Acolman	ND	0	0	1	0	13
De consulta externa	ND	0	0	1	0	10
De hospitalización especializada	ND	0	0	0	0	3
Amecameca	ND	0	0	1	1	5
De consulta externa	ND	0	0	1	1	4
De hospitalización general	ND	0	0	0	0	1
Apaxco	ND	0	0	1	0	3
De consulta externa	ND	0	0	1	0	3
Atenco	ND	0	0	1	0	6
De consulta externa	ND	0	0	1	0	6
Atizapán de Zaragoza	ND	0	0	15	2	14
De consulta externa	ND	0	0	15	2	12

(Continúa)

<11/17>

Unidades médicas en servicio de las instituciones del sector público de salud por delegación o municipio y nivel de operación según institución Al 31 de diciembre de 2013

Cuadro 5.4
2a. parte y última

Delegación o municipio Nivel	IMSS- Oportunidades	Secretaría de Salud del Distrito Federal	SSA	DIF	ISSEMYM	ISEM
De hospitalización general	ND	0	0	0	0	1
De hospitalización especializada	ND	0	0	0	0	1
Atlautla	ND	0	0	1	0	4
De consulta externa	ND	0	0	1	0	4
Axapusco	ND	0	0	0	0	6
De consulta externa	ND	0	0	0	0	6
Ayapango	ND	0	0	1	0	2
De consulta externa	ND	0	0	1	0	2
Chalco	ND	0	0	2	1	20
De consulta externa	ND	0	0	2	1	18
De hospitalización general	ND	0	0	0	0	1
De hospitalización especializada	ND	0	0	0	0	1
Chiautla	ND	0	0	1	0	6
De consulta externa	ND	0	0	1	0	6
Chicoloapan	ND	0	0	3	0	8
De consulta externa	ND	0	0	3	0	8
Chiconcuac	ND	0	0	1	0	1
De consulta externa	ND	0	0	1	0	1
Chimalhuacán	ND	0	0	3	1	31
De consulta externa	ND	0	0	3	1	29
De hospitalización general	ND	0	0	0	0	1
De hospitalización especializada	ND	0	0	0	0	1
Coacalco de Berriozábal	ND	0	0	7	1	2
De consulta externa	ND	0	0	6	1	2
De hospitalización general	ND	0	0	0	0	0
De hospitalización especializada	ND	0	0	1	0	0
Cocotitlán	ND	0	0	1	0	2
De consulta externa	ND	0	0	1	0	2
Coyotepec	ND	0	0	1	1	1
De consulta externa	ND	0	0	0	1	1

(Continúa)

<12/17>

Unidades médicas en servicio de las instituciones del sector público de salud por delegación o municipio y nivel de operación según institución Al 31 de diciembre de 2013

Cuadro 5.4
2a. parte y última

Delegación o municipio Nivel	IMSS- Oportunidades	Secretaría de Salud del Distrito Federal	SSA	DIF	ISSEMYM	ISEM
De hospitalización especializada	ND	0	0	1	0	0
Cuautitlán	ND	0	0	6	1	5
De consulta externa	ND	0	0	6	1	4
De hospitalización general	ND	0	0	0	0	1
Cuautitlán Izcalli	ND	0	0	24	1	6
De consulta externa	ND	0	0	23	1	6
De hospitalización general	ND	0	0	0	0	0
De hospitalización especializada	ND	0	0	1	0	0
Ecatepec de Morelos	ND	0	0	3	4	58
De consulta externa	ND	0	0	2	3	56
De hospitalización general	ND	0	0	0	0	2
De hospitalización especializada	ND	0	0	1	1	0
Ecatzingo	ND	0	0	0	0	3
De consulta externa	ND	0	0	0	0	3
Huehuetoca	ND	0	0	2	1	7
De consulta externa	ND	0	0	2	1	6
De hospitalización general	ND	0	0	0	0	1
Hueypoxtla	ND	0	0	7	0	6
De consulta externa	ND	0	0	6	0	5
De hospitalización general	ND	0	0	0	0	1
De hospitalización especializada	ND	0	0	1	0	0
Huixquilucan	ND	0	0	18	1	9
De consulta externa	ND	0	0	18	1	8
De hospitalización general	ND	0	0	0	0	1
Isidro Fabela	ND	0	0	1	0	2
De consulta externa	ND	0	0	1	0	2
Ixtapaluca	ND	0	0	5	1	22
De consulta externa	ND	0	0	5	1	18
De hospitalización general	ND	0	0	0	0	1
De hospitalización especializada	ND	0	0	0	0	3

(Continúa)

<13/17>

Unidades médicas en servicio de las instituciones del sector público de salud por delegación o municipio y nivel de operación según institución Al 31 de diciembre de 2013

Cuadro 5.4
2a. parte y última

Delegación o municipio Nivel	IMSS- Oportunidades	Secretaría de Salud del Distrito Federal	SSA	DIF	ISSEMYM	ISEM
Jaltenco	ND	0	0	2	0	2
De consulta externa	ND	0	0	2	0	2
Jilotzingo	ND	0	0	0	0	3
De consulta externa	ND	0	0	0	0	3
Juchitepec	ND	0	0	1	0	2
De consulta externa	ND	0	0	1	0	2
La Paz	ND	0	0	2	1	10
De consulta externa	ND	0	0	2	1	9
De hospitalización general	ND	0	0	0	0	0
De hospitalización especializada	ND	0	0	0	0	1
Melchor Ocampo	ND	0	0	2	0	2
De consulta externa	ND	0	0	1	0	2
De hospitalización especializada	ND	0	0	1	0	0
Naucalpan de Juárez	ND	0	0	30	3	25
De consulta externa	ND	0	0	30	3	24
De hospitalización general	ND	0	0	0	0	1
Nextlalpan	ND	0	0	1	0	2
De consulta externa	ND	0	0	1	0	2
Nezahualcóyotl	ND	0	0	5	2	31
De consulta externa	ND	0	0	4	1	29
De hospitalización general	ND	0	0	0	1	2
De hospitalización especializada	ND	0	0	1	0	0
Nicolás Romero	ND	0	0	7	2	13
De consulta externa	ND	0	0	7	2	12
De hospitalización general	ND	0	0	0	0	1
Nopaltepec	ND	0	0	0	0	3
De consulta externa	ND	0	0	0	0	3
Otumba	ND	0	0	1	0	5
De consulta externa	ND	0	0	1	0	4
De hospitalización general	ND	0	0	0	0	1

(Continúa)

<14/17>

Unidades médicas en servicio de las instituciones del sector público de salud por delegación o municipio y nivel de operación según institución Al 31 de diciembre de 2013

Cuadro 5.4
2a. parte y última

Delegación o municipio Nivel	IMSS- Oportunidades	Secretaría de Salud del Distrito Federal	SSA	DIF	ISSEMYM	ISEM
Ozumba	ND	0	0	1	1	1
De consulta externa	ND	0	0	1	1	1
Papalotla	ND	0	0	0	0	1
De consulta externa	ND	0	0	0	0	1
San Martín de las Pirámides	ND	0	0	1	1	4
De consulta externa	ND	0	0	1	1	4
Tecámac	ND	0	0	1	1	16
De consulta externa	ND	0	0	1	1	15
De hospitalización general	ND	0	0	0	0	1
Temamatla	ND	0	0	2	0	2
De consulta externa	ND	0	0	2	0	2
Temascalapa	ND	0	0	0	0	8
De consulta externa	ND	0	0	0	0	8
Tenango del Aire	ND	0	0	0	0	2
De consulta externa	ND	0	0	0	0	2
Teoloyucan	ND	0	0	2	0	3
De consulta externa	ND	0	0	2	0	3
Teotihuacán	ND	0	0	0	0	7
De consulta externa	ND	0	0	0	0	7
Tepetlaoxtoc	ND	0	0	2	0	5
De consulta externa	ND	0	0	2	0	5
Tepetlixpa	ND	0	0	0	0	3
De consulta externa	ND	0	0	0	0	2
De hospitalización general	ND	0	0	0	0	1
Tepotztlán	ND	0	0	4	0	7
De consulta externa	ND	0	0	3	0	7
De hospitalización especializada	ND	0	0	1	0	0

(Continúa)

<15/17>

Unidades médicas en servicio de las instituciones del sector público de salud por delegación o municipio y nivel de operación según institución Al 31 de diciembre de 2013

Cuadro 5.4
2a. parte y última

Delegación o municipio Nivel	IMSS- Oportunidades	Secretaría de Salud del Distrito Federal	SSA	DIF	ISSEMYM	ISEM
Tequixquiac	ND	0	0	1	0	4
De consulta externa	ND	0	0	0	0	4
De hospitalización especializada	ND	0	0	1	0	0
Texcoco	ND	0	0	2	1	19
De consulta externa	ND	0	0	2	0	18
De hospitalización general	ND	0	0	0	1	1
Tezoyuca	ND	0	0	2	0	2
De consulta externa	ND	0	0	2	0	2
Tlalmanalco	ND	0	0	1	0	4
De consulta externa	ND	0	0	1	0	4
Tlalnepantla de Baz	ND	0	0	30	2	22
De consulta externa	ND	0	0	30	1	21
De hospitalización general	ND	0	0	0	1	1
Tonanitla	ND	0	0	1	0	1
De consulta externa	ND	0	0	1	0	1
Tultepec	ND	0	0	6	1	1
De consulta externa	ND	0	0	5	1	1
De hospitalización especializada	ND	0	0	1	0	0
Tultitlán	ND	0	0	16	1	6
De consulta externa	ND	0	0	13	1	5
De hospitalización general	ND	0	0	0	0	1
De hospitalización especializada	ND	0	0	3	0	0
Valle de Chalco Solidaridad	ND	0	0	5	1	8
De consulta externa	ND	0	0	5	0	7
De hospitalización general	ND	0	0	0	1	1
Villa del Carbón	ND	0	0	1	1	9
De consulta externa	ND	0	0	1	1	8
De hospitalización general	ND	0	0	0	0	1

(Continúa)

<16/17>

Unidades médicas en servicio de las instituciones del sector público de salud por delegación o municipio y nivel de operación según institución Al 31 de diciembre de 2013

Cuadro 5.4
2a. parte y última

Delegación o municipio Nivel	IMSS- Oportunidades	Secretaría de Salud del Distrito Federal	SSA	DIF	ISSEMYM	ISEM
Zumpango	ND	0	0	1	1	10
De consulta externa	ND	0	0	1	0	8
De hospitalización general	ND	0	0	0	1	1
De hospitalización especializada	ND	0	0	0	0	1

<17/17>

Nota: Las unidades médicas de hospitalización general y de hospitalización especializada incluyen unidades médicas que proporcionaron a la vez servicio de consulta externa.

En algunos municipios se observa que se reportan unidades médicas y no registran personal médico o consultas. Esto se debe a que las instituciones del sector adoptan la organización más conveniente de acuerdo a sus posibilidades para lograr la mayor cobertura estatal.

a/ Excluye instituciones con información no disponible.

Fuente: IMSS. División de Información en Salud; Coordinación de Planeación en Salud.

ISSSTE. Dirección de Finanzas; Subdirección de Aseguramiento de la Salud.

PEMEX. Gerencia de Servicios Médicos; Área de Evaluación y Mejora de Procesos.

IMSS-Oportunidades. División de Planeación, Sistemas e Información Operativa.

Gobierno del Distrito Federal. Secretaría de Salud; Dirección de Información en Salud.

IMSS, Delegación en el Estado de Hidalgo. Jefatura de Planeación y Finanzas; Oficina de Presupuesto e Información Directiva.

ISSSTE, Delegación en el Estado de Hidalgo. Subdirección Médica; Departamento de Programación y Desarrollo.

PEMEX, Hospital General Tula, Hidalgo. Subdirección Médica.

Servicios de Salud de Hidalgo. Dirección de Planeación; Subdirección de Información en Salud; Departamento de Estadística.

Hospital del Niño DIF Hidalgo. Dirección General.

Instituto de Salud del Estado de México. Sistema Único de Información en Salud.

Consultas externas otorgadas en las instituciones del sector público de salud por delegación o municipio de atención al paciente y tipo de consulta según institución 2013

Cuadro 5.5
1a. Parte

Delegación o municipio Tipo de consulta	Total a/	IMSS	ISSSTE	PEMEX	SEDENA
Zona metropolitana	56 120 634	29 357 525	6 913 027	782 312	ND
General	38 931 308	20 894 263	4 157 148	138 362	ND
Especializada	9 279 413	4 673 585	1 979 524	471 358	ND
De urgencia	5 070 655	2 832 440	293 265	130 973	ND
Odontológica	2 839 258	957 237	483 090	41 619	ND
Delegaciones	27 306 160	14 732 365	5 752 886	782 312	ND
General	16 260 878	9 266 050	3 214 029	138 362	ND
Especializada	6 582 246	3 258 570	1 849 504	471 358	ND
De urgencia	2 979 714	1 749 223	276 021	130 973	ND
Odontológica	1 483 322	458 522	413 332	41 619	ND
Álvaro Obregón	1 019 806	ND	726 217	92	ND
General	374 758	ND	167 232	92	ND
Especializada	452 386	ND	426 012	0	ND
De urgencia	128 566	ND	95 357	0	ND
Odontológica	64 096	ND	37 616	0	ND
Azcapotzalco	1 018 747	ND	276 935	471 651	ND
General	530 697	ND	245 653	107 299	ND
Especializada	279 299	ND	583	255 425	ND
De urgencia	130 013	ND	0	83 435	ND
Odontológica	78 738	ND	30 699	25 492	ND
Benito Juárez	1 125 076	ND	844 192	0	ND
General	551 503	ND	400 287	0	ND
Especializada	428 349	ND	371 037	0	ND
De urgencia	74 384	ND	30 266	0	ND
Odontológica	70 840	ND	42 602	0	ND
Coyoacán	739 457	ND	444 903	0	ND
General	506 314	ND	307 150	0	ND
Especializada	153 691	ND	108 988	0	ND
De urgencia	17 100	ND	0	0	ND
Odontológica	62 352	ND	28 765	0	ND
Cuajimalpa de Morelos	174 595	ND	26 406	0	ND
General	117 499	ND	17 734	0	ND
Especializada	8 941	ND	0	0	ND
De urgencia	12 625	ND	0	0	ND

(Continúa)

<1/23>

Consultas externas otorgadas en las instituciones del sector público de salud por delegación o municipio de atención al paciente y tipo de consulta según institución 2013

Cuadro 5.5
1a. Parte

Delegación o municipio Tipo de consulta	Total a/	IMSS	ISSSTE	PEMEX	SEDENA
Odontológica	35 530	ND	8 672	0	ND
Cauhtémoc	1 358 863	ND	813 307	0	ND
General	819 744	ND	586 602	0	ND
Especializada	352 586	ND	123 315	0	ND
De urgencia	49 424	ND	0	0	ND
Odontológica	137 109	ND	103 390	0	ND
Gustavo A. Madero	1 322 688	ND	547 922	19 997	ND
General	694 903	ND	247 746	492	ND
Especializada	369 493	ND	233 157	13 657	ND
De urgencia	168 174	ND	35 570	2 144	ND
Odontológica	90 118	ND	31 449	3 704	ND
Iztacalco	261 654	ND	0	0	ND
General	176 440	ND	0	0	ND
Especializada	22 254	ND	0	0	ND
De urgencia	29 723	ND	0	0	ND
Odontológica	33 237	ND	0	0	ND
Iztapalapa	1 965 460	ND	991 045	0	ND
General	1 117 044	ND	477 585	0	ND
Especializada	519 914	ND	393 127	0	ND
De urgencia	189 243	ND	82 302	0	ND
Odontológica	139 259	ND	38 031	0	ND
La Magdalena Contreras	130 487	ND	0	0	ND
General	93 133	ND	0	0	ND
Especializada	10 618	ND	0	0	ND
De urgencia	14 970	ND	0	0	ND
Odontológica	11 766	ND	0	0	ND
Miguel Hidalgo	808 852	ND	448 278	0	ND
General	361 259	ND	206 671	0	ND
Especializada	262 141	ND	168 332	0	ND
De urgencia	107 440	ND	32 526	0	ND
Odontológica	78 012	ND	40 749	0	ND
Milpa Alta	269 954	ND	57 375	0	ND
General	182 654	ND	54 285	0	ND
Especializada	25 400	ND	0	0	ND

(Continúa)

<2/23>

Consultas externas otorgadas en las instituciones del sector público de salud por delegación o municipio de atención al paciente y tipo de consulta según institución 2013

Cuadro 5.5
1a. Parte

Delegación o municipio Tipo de consulta	Total a/	IMSS	ISSSTE	PEMEX	SEDENA
De urgencia	25 857	ND	0	0	ND
Odontológica	36 043	ND	3 090	0	ND
Tláhuac	339 256	ND	0	0	ND
General	211 542	ND	0	0	ND
Especializada	41 816	ND	0	0	ND
De urgencia	53 575	ND	0	0	ND
Odontológica	32 323	ND	0	0	ND
Tlalpan	849 227	ND	132 989	290 572	ND
General	391 407	ND	99 200	30 479	ND
Especializada	281 510	ND	19 801	202 276	ND
De urgencia	107 793	ND	0	45 394	ND
Odontológica	68 517	ND	13 988	12 423	ND
Venustiano Carranza	778 330	ND	317 878	0	ND
General	550 232	ND	294 044	0	ND
Especializada	91 532	ND	3 073	0	ND
De urgencia	89 288	ND	0	0	ND
Odontológica	47 278	ND	20 761	0	ND
Xochimilco	411 343	ND	125 439	0	ND
General	315 699	ND	109 840	0	ND
Especializada	23 746	ND	2 079	0	ND
De urgencia	32 316	ND	0	0	ND
Odontológica	39 582	ND	13 520	0	ND
Delegación no especificada	14 732 365	14 732 365	0	0	ND
General	9 266 050	9 266 050	0	0	ND
Especializada	3 258 570	3 258 570	0	0	ND
De urgencia	1 749 223	1 749 223	0	0	ND
Odontológica	458 522	458 522	0	0	ND
Municipio conurbado del estado de Hidalgo	219 189	143 958	6 111	0	ND
General	174 555	102 795	6 111	0	ND
Especializada	16 114	16 114	0	0	ND
De urgencia	17 203	17 203	0	0	ND
Odontológica	11 317	7 846	0	0	ND
Tizayuca	219 189	143 958	6 111	0	ND
General	174 555	102 795	6 111	0	ND

(Continúa)

<3/23>

Consultas externas otorgadas en las instituciones del sector público de salud por delegación o municipio de atención al paciente y tipo de consulta según institución 2013

Cuadro 5.5
1a. Parte

Delegación o municipio Tipo de consulta	Total a/	IMSS	ISSSTE	PEMEX	SEDENA
Especializada	16 114	16 114	0	0	ND
De urgencia	17 203	17 203	0	0	ND
Odontológica	11 317	7 846	0	0	ND
Municipios conurbados del estado de México	28 595 285	14 481 202	1 154 030	0	ND
General	22 495 875	11 525 418	937 008	0	ND
Especializada	2 681 053	1 398 901	130 020	0	ND
De urgencia	2 073 738	1 066 014	17 244	0	ND
Odontológica	1 344 619	490 869	69 758	0	ND
Acolman	184 006	0	11 912	0	ND
General	134 711	0	11 912	0	ND
Especializada	15 454	0	0	0	ND
De urgencia	8 711	0	0	0	ND
Odontológicas	25 130	0	0	0	ND
Amecameca	184 067	46 629	12 521	0	ND
General	134 142	41 337	12 521	0	ND
Especializada	16 309	0	0	0	ND
De urgencia	24 613	2 805	0	0	ND
Odontológicas	9 003	2 487	0	0	ND
Apaxco	121 710	89 166	0	0	ND
General	102 855	73 331	0	0	ND
De urgencia	10 746	10 746	0	0	ND
Odontológicas	8 109	5 089	0	0	ND
Atenco	142 498	35 442	0	0	ND
General	131 802	35 442	0	0	ND
Especializada	5 508	0	0	0	ND
Odontológicas	5 188	0	0	0	ND
Atizapán de Zaragoza	597 534	155 479	0	0	ND
General	415 389	148 384	0	0	ND
Especializada	64 476	0	0	0	ND
De urgencia	57 651	2 597	0	0	ND
Odontológicas	60 018	4 498	0	0	ND
Atlautla	82 028	0	0	0	ND
General	79 299	0	0	0	ND

(Continúa)

<4/23>

Consultas externas otorgadas en las instituciones del sector público de salud por delegación o municipio de atención al paciente y tipo de consulta según institución 2013

Cuadro 5.5
1a. Parte

Delegación o municipio Tipo de consulta	Total a/	IMSS	ISSSTE	PEMEX	SEDENA
Odontológicas	2 729	0	0	0	ND
Axapusco	59 465	0	0	0	ND
General	50 349	0	0	0	ND
Especializada	4 082	0	0	0	ND
Odontológicas	5 034	0	0	0	ND
Ayapango	19 596	0	0	0	ND
General	18 389	0	0	0	ND
Odontológicas	1 207	0	0	0	ND
Chalco	1 051 311	641 564	72 025	0	ND
General	803 612	485 525	65 358	0	ND
Especializada	108 239	81 747	528	0	ND
De urgencia	99 878	53 638	0	0	ND
Odontológicas	39 582	20 654	6 139	0	ND
Chiautla	65 495	0	0	0	ND
General	61 539	0	0	0	ND
Especializada	121	0	0	0	ND
Odontológicas	3 835	0	0	0	ND
Chicoloapan	278 237	143 525	0	0	ND
General	274 538	143 525	0	0	ND
Odontológicas	3 699	0	0	0	ND
Chiconcuac	43 266	0	0	0	ND
General	34 500	0	0	0	ND
Especializada	4 887	0	0	0	ND
Odontológicas	3 879	0	0	0	ND
Chimalhuacán	1 118 824	351 392	0	0	ND
General	918 472	295 573	0	0	ND
Especializada	40 299	3 308	0	0	ND
De urgencia	89 692	29 049	0	0	ND
Odontológicas	70 361	23 462	0	0	ND
Coacalco de Berriozábal	1 001 092	848 934	0	0	ND
General	753 413	632 559	0	0	ND
Especializada	130 503	124 409	0	0	ND
De urgencia	66 785	66 785	0	0	ND

(Continúa)

<5/23>

Consultas externas otorgadas en las instituciones del sector público de salud por delegación o municipio de atención al paciente y tipo de consulta según institución 2013

Cuadro 5.5
1a. Parte

Delegación o municipio Tipo de consulta	Total a/	IMSS	ISSSTE	PEMEX	SEDENA
Odontológicas	50 391	25 181	0	0	ND
Cocotitlán	37 447	0	0	0	ND
General	27 996	0	0	0	ND
Especializada	6 181	0	0	0	ND
Odontológicas	3 270	0	0	0	ND
Coyotepec	54 301	0	0	0	ND
General	53 684	0	0	0	ND
Odontológicas	617	0	0	0	ND
Cuautitlán	626 974	400 241	14 714	0	ND
General	482 688	370 389	14 714	0	ND
Especializada	54 171	5 531	0	0	ND
De urgencia	53 602	0	0	0	ND
Odontológicas	36 513	24 321	0	0	ND
Cuautitlán Izcalli	1 571 162	1 157 058	22 137	0	ND
General	1 227 930	888 718	22 137	0	ND
Especializada	165 021	139 673	0	0	ND
De urgencia	118 713	98 450	0	0	ND
Odontológicas	59 498	30 217	0	0	ND
Ecatepec de Morelos	5 130 368	3 266 566	247 627	0	ND
General	3 941 705	2 573 375	211 590	0	ND
Especializada	577 988	331 810	20 060	0	ND
De urgencia	424 584	256 029	0	0	ND
Odontológicas	186 091	105 352	15 977	0	ND
Ecatzingo	41 108	0	0	0	ND
General	39 690	0	0	0	ND
Odontológicas	1 418	0	0	0	ND
Huehuetoca	89 887	0	0	0	ND
General	52 737	0	0	0	ND
Especializada	8 935	0	0	0	ND
De urgencia	22 183	0	0	0	ND
Odontológicas	6 032	0	0	0	ND
Hueypoxtla	79 539	0	0	0	ND
General	64 548	0	0	0	ND

(Continúa)

<6/23>

Consultas externas otorgadas en las instituciones del sector público de salud por delegación o municipio de atención al paciente y tipo de consulta según institución 2013

Cuadro 5.5
1a. Parte

Delegación o municipio Tipo de consulta	Total a/	IMSS	ISSSTE	PEMEX	SEDENA
Especializada	4 543	0	0	0	ND
De urgencia	5 295	0	0	0	ND
Odontológicas	5 153	0	0	0	ND
Huixquilucan	532 126	89 566	0	0	ND
General	474 200	79 862	0	0	ND
Especializada	22 440	0	0	0	ND
De urgencia	6 472	4 472	0	0	ND
Odontológicas	29 014	5 232	0	0	ND
Isidro Fabela	38 766	0	0	0	ND
General	33 787	0	0	0	ND
Especializada	1 532	0	0	0	ND
Odontológicas	3 447	0	0	0	ND
Ixtapaluca	818 922	424 949	0	0	ND
General	683 962	376 704	0	0	ND
Especializada	31 586	5 531	0	0	ND
De urgencia	64 014	25 514	0	0	ND
Odontológicas	39 360	17 200	0	0	ND
Jaltenco	65 829	0	0	0	ND
General	46 216	0	0	0	ND
Especializada	10 881	0	0	0	ND
Odontológicas	8 732	0	0	0	ND
Jilotzingo	59 520	15 327	0	0	ND
General	52 128	15 327	0	0	ND
Especializada	3 366	0	0	0	ND
Odontológicas	4 026	0	0	0	ND
Juchitepec	61 088	11 734	0	0	ND
General	57 532	11 734	0	0	ND
Odontológicas	3 556	0	0	0	ND
La Paz	830 074	332 222	0	0	ND
General	603 472	166 111	0	0	ND
Especializada	109 646	95 435	0	0	ND
De urgencia	93 583	70 676	0	0	ND
Odontológicas	23 373	0	0	0	ND

(Continúa)

<7/23>

Consultas externas otorgadas en las instituciones del sector público de salud por delegación o municipio de atención al paciente y tipo de consulta según institución 2013

Cuadro 5.5
1a. Parte

Delegación o municipio Tipo de consulta	Total a/	IMSS	ISSSTE	PEMEX	SEDENA
Melchor Ocampo	105 858	0	0	0	ND
General	95 752	0	0	0	ND
Especializada	5 662	0	0	0	ND
Odontológicas	4 444	0	0	0	ND
Naucalpan de Juárez	1 691 301	1 015 817	69 551	0	ND
General	1 274 315	790 071	62 787	0	ND
Especializada	161 531	91 551	161	0	ND
De urgencia	150 894	99 808	0	0	ND
Odontológicas	104 561	34 387	6 603	0	ND
Nextlalpan	44 083	0	0	0	ND
General	34 669	0	0	0	ND
Especializada	4 336	0	0	0	ND
Odontológicas	5 078	0	0	0	ND
Nezahualcóyotl	3 069 885	1 050 114	284 524	0	ND
General	2 605 863	962 849	262 087	0	ND
Especializada	158 138	8 286	2 397	0	ND
De urgencia	143 980	24 434	0	0	ND
Odontológicas	161 904	54 545	20 040	0	ND
Nicolás Romero	853 031	540 673	7 480	0	ND
General	720 643	456 047	7 480	0	ND
Especializada	4 719	0	0	0	ND
De urgencia	83 515	63 274	0	0	ND
Odontológicas	44 154	21 352	0	0	ND
Nopaltepec	34 887	0	0	0	ND
General	27 856	0	0	0	ND
Especializada	3 737	0	0	0	ND
Odontológicas	3 294	0	0	0	ND
Otumba	120 178	51 703	0	0	ND
General	84 644	49 989	0	0	ND
Especializada	5 915	0	0	0	ND
De urgencia	24 475	0	0	0	ND
Odontológicas	5 144	1 714	0	0	ND
Ozumba	80 688	22 972	0	0	ND
General	74 929	22 972	0	0	ND

(Continúa)

<8/23>

Consultas externas otorgadas en las instituciones del sector público de salud por delegación o municipio de atención al paciente y tipo de consulta según institución 2013

Cuadro 5.5
1a. Parte

Delegación o municipio Tipo de consulta	Total a/	IMSS	ISSSTE	PEMEX	SEDENA
Especializada	1 099	0	0	0	ND
Odontológicas	4 660	0	0	0	ND
Papalotla	15 698	0	0	0	ND
General	14 300	0	0	0	ND
Odontológicas	1 398	0	0	0	ND
San Martín de las Pirámides	90 217	0	0	0	ND
General	70 477	0	0	0	ND
Especializada	14 269	0	0	0	ND
Odontológicas	5 471	0	0	0	ND
Tecámac	433 683	287 506	12 528	0	ND
General	265 383	143 753	12 528	0	ND
Especializada	122 271	114 972	0	0	ND
De urgencia	42 097	28 781	0	0	ND
Odontológicas	3 932	0	0	0	ND
Temamatla	28 842	0	0	0	ND
General	26 127	0	0	0	ND
Especializada	1 038	0	0	0	ND
Odontológicas	1 677	0	0	0	ND
Temascalapa	55 079	0	0	0	ND
General	46 968	0	0	0	ND
Especializada	4 704	0	0	0	ND
Odontológicas	3 407	0	0	0	ND
Tenango del Aire	37 361	0	0	0	ND
General	31 429	0	0	0	ND
Especializada	3 638	0	0	0	ND
Odontológicas	2 294	0	0	0	ND
Teoloyucán	93 316	0	0	0	ND
General	78 040	0	0	0	ND
De urgencia	10 660	0	0	0	ND
Odontológicas	4 616	0	0	0	ND
Teotihuacán	74 818	0	11 143	0	ND
General	65 961	0	9 356	0	ND
Especializada	3 504	0	0	0	ND

(Continúa)

<9/23>

Consultas externas otorgadas en las instituciones del sector público de salud por delegación o municipio de atención al paciente y tipo de consulta según institución 2013

Cuadro 5.5
1a. Parte

Delegación o municipio Tipo de consulta	Total a/	IMSS	ISSSTE	PEMEX	SEDENA
Odontológicas	5 353	0	1 787	0	ND
Tepetlaoxtoc	64 978	0	0	0	ND
General	54 175	0	0	0	ND
Especializada	4 108	0	0	0	ND
Odontológicas	6 695	0	0	0	ND
Tepetlixpa	52 254	0	0	0	ND
General	32 572	0	0	0	ND
Especializada	4 898	0	0	0	ND
De urgencia	11 355	0	0	0	ND
Odontológicas	3 429	0	0	0	ND
Tepotztlán	167 969	0	0	0	ND
General	155 982	0	0	0	ND
Especializada	4 820	0	0	0	ND
Odontológicas	7 167	0	0	0	ND
Tequixquiac	70 041	0	0	0	ND
General	67 295	0	0	0	ND
Especializada	6	0	0	0	ND
Texcoco	1 045 458	564 638	131 460	0	ND
General	747 593	383 352	113 936	0	ND
Especializada	168 512	115 975	9 329	0	ND
De urgencia	102 993	53 098	0	0	ND
Odontológicas	26 360	12 213	8 195	0	ND
Tezoyuca	67 793	18 616	0	0	ND
General	63 995	18 616	0	0	ND
Especializada	677	0	0	0	ND
Odontológicas	3 121	0	0	0	ND
Tlalmanalco	177 939	96 551	0	0	ND
General	153 344	77 808	0	0	ND
Especializada	3 714	0	0	0	ND
De urgencia	14 092	14 092	0	0	ND
Odontológicas	6 789	4 651	0	0	ND

(Continúa)

<10/23>

Consultas externas otorgadas en las instituciones del sector público de salud por delegación o municipio de atención al paciente y tipo de consulta según institución 2013

Cuadro 5.5
1a. Parte

Delegación o municipio Tipo de consulta	Total a/	IMSS	ISSSTE	PEMEX	SEDENA
Tlalnepantla de Baz	3 171 336	2 146 038	104 906	0	ND
General	2 435 110	1 705 238	93 241	0	ND
Especializada	402 081	262 419	648	0	ND
De urgencia	183 877	104 748	0	0	ND
Odontológicas	150 268	73 633	11 017	0	ND
Tonanitla	13 366	0	0	0	ND
General	10 532	0	0	0	ND
Odontológicas	2 834	0	0	0	ND
Tultepec	162 836	0	0	0	ND
General	160 343	0	0	0	ND
Especializada	1	0	0	0	ND
Odontológicas	2 492	0	0	0	ND
Tultitlán	518 823	105 856	147 024	0	ND
General	371 796	98 529	32 883	0	ND
Especializada	101 691	0	96 897	0	ND
De urgencia	22 715	1 641	17 244	0	ND
Odontológicas	22 621	5 686	0	0	ND
Valle de Chalco Solidaridad	742 029	367 674	0	0	ND
General	573 792	309 499	0	0	ND
Especializada	63 630	14 480	0	0	ND
De urgencia	77 262	31 785	0	0	ND
Odontológicas	27 345	11 910	0	0	ND
Villa del Carbón	118 982	0	0	0	ND
General	104 181	0	0	0	ND
Especializada	3 930	0	0	0	ND
De urgencia	4 432	0	0	0	ND
Odontológicas	6 439	0	0	0	ND
Zumpango	406 316	203 250	4 478	0	ND
General	292 524	168 799	4 478	0	ND
Especializada	42 256	3 774	0	0	ND
De urgencia	54 869	23 592	0	0	ND
Odontológicas	16 667	7 085	0	0	ND

<11/23>

Consultas externas otorgadas en las instituciones del sector público de salud por delegación o municipio de atención al paciente y tipo de consulta según institución 2013

Cuadro 5.5
2a. parte y última

Delegación o municipio Tipo de consulta	IMSS- Oportunidades	Secretaría de Salud del Distrito Federal	SSA	DIF	ISSEMYM	ISEM
Zona metropolitana	113 032	5 925 565	69 120	1 430 520	1 668 906	9 860 627
General	113 032	3 529 405	65 649	1 231 523	1 011 408	7 790 518
Especializada	0	1 002 814	0	0	387 410	764 722
De urgencia	0	823 497	0	0	184 120	806 360
Odontológica	0	569 849	3 471	198 997	85 968	499 027
Delegaciones	113 032	5 925 565	0	ND	0	0
General	113 032	3 529 405	0	ND	0	0
Especializada	0	1 002 814	0	ND	0	0
De urgencia	0	823 497	0	ND	0	0
Odontológica	0	569 849	0	ND	0	0
Álvaro Obregón	0	293 497	0	ND	0	0
General	0	207 434	0	ND	0	0
Especializada	0	26 374	0	ND	0	0
De urgencia	0	33 209	0	ND	0	0
Odontológica	0	26 480	0	ND	0	0
Azcapotzalco	0	270 161	0	ND	0	0
General	0	177 745	0	ND	0	0
Especializada	0	23 291	0	ND	0	0
De urgencia	0	46 578	0	ND	0	0
Odontológica	0	22 547	0	ND	0	0
Benito Juárez	0	280 884	0	ND	0	0
General	0	151 216	0	ND	0	0
Especializada	0	57 312	0	ND	0	0
De urgencia	0	44 118	0	ND	0	0
Odontológica	0	28 238	0	ND	0	0
Coyoacán	0	294 554	0	ND	0	0
General	0	199 164	0	ND	0	0
Especializada	0	44 703	0	ND	0	0
De urgencia	0	17 100	0	ND	0	0
Odontológica	0	33 587	0	ND	0	0
Cuajimalpa de Morelos	11 541	136 648	0	ND	0	0
General	11 541	88 224	0	ND	0	0

(Continúa)

<12/23>

Consultas externas otorgadas en las instituciones del sector público de salud por delegación o municipio de atención al paciente y tipo de consulta según institución 2013

Cuadro 5.5
2a. parte y última

Delegación o municipio Tipo de consulta	IMSS- Oportunidades	Secretaría de Salud del Distrito Federal	SSA	DIF	ISSEMYM	ISEM
Especializada	0	8 941	0	ND	0	0
De urgencia	0	12 625	0	ND	0	0
Odontológica	0	26 858	0	ND	0	0
Cuauhtémoc	0	545 556	0	ND	0	0
General	0	233 142	0	ND	0	0
Especializada	0	229 271	0	ND	0	0
De urgencia	0	49 424	0	ND	0	0
Odontológica	0	33 719	0	ND	0	0
Gustavo A. Madero	0	754 769	0	ND	0	0
General	0	446 665	0	ND	0	0
Especializada	0	122 679	0	ND	0	0
De urgencia	0	130 460	0	ND	0	0
Odontológica	0	54 965	0	ND	0	0
Iztacalco	0	261 654	0	ND	0	0
General	0	176 440	0	ND	0	0
Especializada	0	22 254	0	ND	0	0
De urgencia	0	29 723	0	ND	0	0
Odontológica	0	33 237	0	ND	0	0
Iztapalapa	0	974 415	0	ND	0	0
General	0	639 459	0	ND	0	0
Especializada	0	126 787	0	ND	0	0
De urgencia	0	106 941	0	ND	0	0
Odontológica	0	101 228	0	ND	0	0
La Magdalena Contreras	14 951	115 536	0	ND	0	0
General	14 951	78 182	0	ND	0	0
Especializada	0	10 618	0	ND	0	0
De urgencia	0	14 970	0	ND	0	0
Odontológica	0	11 766	0	ND	0	0
Miguel Hidalgo	0	360 574	0	ND	0	0
General	0	154 588	0	ND	0	0
Especializada	0	93 809	0	ND	0	0
De urgencia	0	74 914	0	ND	0	0
Odontológica	0	37 263	0	ND	0	0

(Continúa)

<13/23>

Consultas externas otorgadas en las instituciones del sector público de salud por delegación o municipio de atención al paciente y tipo de consulta según institución 2013

Cuadro 5.5
2a. parte y última

Delegación o municipio Tipo de consulta	IMSS- Oportunidades	Secretaría de Salud del Distrito Federal	SSA	DIF	ISSEMYM	ISEM
Milpa Alta	16 596	195 983	0	ND	0	0
General	16 596	111 773	0	ND	0	0
Especializada	0	25 400	0	ND	0	0
De urgencia	0	25 857	0	ND	0	0
Odontológica	0	32 953	0	ND	0	0
Tláhuac	13 555	325 701	0	ND	0	0
General	13 555	197 987	0	ND	0	0
Especializada	0	41 816	0	ND	0	0
De urgencia	0	53 575	0	ND	0	0
Odontológica	0	32 323	0	ND	0	0
Tlalpan	28 691	396 975	0	ND	0	0
General	28 691	233 037	0	ND	0	0
Especializada	0	59 433	0	ND	0	0
De urgencia	0	62 399	0	ND	0	0
Odontológica	0	42 106	0	ND	0	0
Venustiano Carranza	0	460 452	0	ND	0	0
General	0	256 188	0	ND	0	0
Especializada	0	88 459	0	ND	0	0
De urgencia	0	89 288	0	ND	0	0
Odontológica	0	26 517	0	ND	0	0
Xochimilco	27 698	258 206	0	ND	0	0
General	27 698	178 161	0	ND	0	0
Especializada	0	21 667	0	ND	0	0
De urgencia	0	32 316	0	ND	0	0
Odontológica	0	26 062	0	ND	0	0
Delegación no especificada	0	0	0	ND	0	0
General	0	0	0	ND	0	0
Especializada	0	0	0	ND	0	0
De urgencia	0	0	0	ND	0	0
Odontológica	0	0	0	ND	0	0
Municipio conurbado del estado de Hidalgo	0	0	69 120	0	0	0
General	0	0	65 649	0	0	0

(Continúa)

<14/23>

Consultas externas otorgadas en las instituciones del sector público de salud por delegación o municipio de atención al paciente y tipo de consulta según institución 2013

Cuadro 5.5
2a. parte y última

Delegación o municipio Tipo de consulta	IMSS- Oportunidades	Secretaría de Salud del Distrito Federal	SSA	DIF	ISSEMYM	ISEM
Especializada	0	0	0	0	0	0
De urgencia	0	0	0	0	0	0
Odontológica	0	0	3 471	0	0	0
Tizayuca	0	0	69 120	0	0	0
General	0	0	65 649	0	0	0
Especializada	0	0	0	0	0	0
De urgencia	0	0	0	0	0	0
Odontológica	0	0	3 471	0	0	0
Municipios conurbados del estado de México	ND	0	0	1 430 520	1 668 906	9 860 627
General	ND	0	0	1 231 523	1 011 408	7 790 518
Especializada	ND	0	0	0	387 410	764 722
De urgencia	ND	0	0	0	184 120	806 360
Odontológica	ND	0	0	198 997	85 968	499 027
Acolman	ND	0	0	736	0	171 358
General	ND	0	0	171	0	122 628
Especializada	ND	0	0	0	0	15 454
De urgencia	ND	0	0	0	0	8 711
Odontológicas	ND	0	0	565	0	24 565
Amecameca	ND	0	0	2 769	30 766	91 382
General	ND	0	0	1 814	24 129	54 341
Especializada	ND	0	0	0	3 434	12 875
De urgencia	ND	0	0	0	1 150	20 658
Odontológicas	ND	0	0	955	2 053	3 508
Apaxco	ND	0	0	14 666	0	17 878
General	ND	0	0	12 999	0	16 525
De urgencia	ND	0	0	0	0	0
Odontológicas	ND	0	0	1 667	0	1 353
Atenco	ND	0	0	5 052	0	102 004
General	ND	0	0	3 066	0	93 294
Especializada	ND	0	0	0	0	5 508
Odontológicas	ND	0	0	1 986	0	3 202

(Continúa)

<15/23>

Consultas externas otorgadas en las instituciones del sector público de salud por delegación o municipio de atención al paciente y tipo de consulta según institución 2013

Cuadro 5.5
2a. parte y última

Delegación o municipio Tipo de consulta	IMSS- Oportunidades	Secretaría de Salud del Distrito Federal	SSA	DIF	ISSEMYM	ISEM
Atizapán de Zaragoza	ND	0	0	71 589	28 729	341 737
General	ND	0	0	46 987	26 342	193 676
Especializada	ND	0	0	0	0	64 476
De urgencia	ND	0	0	0	0	55 054
Odontológicas	ND	0	0	24 602	2 387	28 531
Atlautla	ND	0	0	2 292	0	79 736
General	ND	0	0	2 292	0	77 007
Odontológicas	ND	0	0	0	0	2 729
Axapusco	ND	0	0	0	0	59 465
General	ND	0	0	0	0	50 349
Especializada	ND	0	0	0	0	4 082
Odontológicas	ND	0	0	0	0	5 034
Ayapango	ND	0	0	2 551	0	17 045
General	ND	0	0	2 278	0	16 111
Odontológicas	ND	0	0	273	0	934
Chalco	ND	0	0	4 730	75 737	257 255
General	ND	0	0	2 550	64 886	185 293
Especializada	ND	0	0	0	5 425	20 539
De urgencia	ND	0	0	0	0	46 240
Odontológicas	ND	0	0	2 180	5 426	5 183
Chiautla	ND	0	0	6 904	0	58 591
General	ND	0	0	5 765	0	55 774
Especializada	ND	0	0	0	0	121
Odontológicas	ND	0	0	1 139	0	2 696
Chicoloapan	ND	0	0	47 553	0	87 159
General	ND	0	0	43 946	0	87 067
Odontológicas	ND	0	0	3 607	0	92
Chiconcuac	ND	0	0	2 674	0	40 592
General	ND	0	0	1 936	0	32 564
Especializada	ND	0	0	0	0	4 887
Odontológicas	ND	0	0	738	0	3 141

(Continúa)

<16/23>

Consultas externas otorgadas en las instituciones del sector público de salud por delegación o municipio de atención al paciente y tipo de consulta según institución 2013

Cuadro 5.5
2a. parte y última

Delegación o municipio Tipo de consulta	IMSS- Oportunidades	Secretaría de Salud del Distrito Federal	SSA	DIF	ISSEMYM	ISEM
Chimalhuacán	ND	0	0	30 039	55 293	682 100
General	ND	0	0	21 318	46 668	554 913
Especializada	ND	0	0	0	6 211	30 780
De urgencia	ND	0	0	0	0	60 643
Odontológicas	ND	0	0	8 721	2 414	35 764
Coacalco de Berriozábal	ND	0	0	37 071	54 505	60 582
General	ND	0	0	16 686	45 603	58 565
Especializada	ND	0	0	0	6 094	0
De urgencia	ND	0	0	0	0	0
Odontológicas	ND	0	0	20 385	2 808	2 017
Cocotitlán	ND	0	0	1 931	0	35 516
General	ND	0	0	1 563	0	26 433
Especializada	ND	0	0	0	0	6 181
Odontológicas	ND	0	0	368	0	2 902
Coyotepec	ND	0	0	14 002	5 647	34 652
General	ND	0	0	13 385	5 647	34 652
Odontológicas	ND	0	0	617	0	0
Cuautitlán	ND	0	0	29 777	16 202	166 040
General	ND	0	0	27 784	16 202	53 599
Especializada	ND	0	0	0	0	48 640
De urgencia	ND	0	0	0	0	53 602
Odontológicas	ND	0	0	1 993	0	10 199
Cuautitlán Izcalli	ND	0	0	114 217	113 135	164 615
General	ND	0	0	100 525	59 861	156 689
Especializada	ND	0	0	0	25 348	0
De urgencia	ND	0	0	0	20263	0
Odontológicas	ND	0	0	13 692	7 663	7 926
Ecatepec de Morelos	ND	0	0	123 371	318 319	1 174 485
General	ND	0	0	108 853	131 014	916 873
Especializada	ND	0	0	0	137 162	88 956
De urgencia	ND	0	0	0	42953	125 602
Odontológicas	ND	0	0	14 518	7 190	43 054

(Continúa)

<17/23>

Consultas externas otorgadas en las instituciones del sector público de salud por delegación o municipio de atención al paciente y tipo de consulta según institución 2013

Cuadro 5.5
2a. parte y última

Delegación o municipio Tipo de consulta	IMSS- Oportunidades	Secretaría de Salud del Distrito Federal	SSA	DIF	ISSEMYM	ISEM
Ecatzingo	ND	0	0	343	0	40 765
General	ND	0	0	0	0	39 690
Odontológicas	ND	0	0	343	0	1 075
Huehuetoca	ND	0	0	13 622	7 993	68 272
General	ND	0	0	9 871	7 993	34 873
Especializada	ND	0	0	0	0	8 935
De urgencia	ND	0	0	0	0	22 183
Odontológicas	ND	0	0	3 751	0	2 281
Hueypoxtla	ND	0	0	28 754	0	50 785
General	ND	0	0	26 907	0	37 641
Especializada	ND	0	0	0	0	4 543
De urgencia	ND	0	0	0	0	5 295
Odontológicas	ND	0	0	1 847	0	3 306
Huixquilucan	ND	0	0	67 974	35 949	338 637
General	ND	0	0	55 614	30 751	307 973
Especializada	ND	0	0	0	3 488	18 952
De urgencia	ND	0	0	0	0	2 000
Odontológicas	ND	0	0	12 360	1 710	9 712
Isidro Fabela	ND	0	0	296	0	38 470
General	ND	0	0	74	0	33 713
Especializada	ND	0	0	0	0	1 532
Odontológicas	ND	0	0	222	0	3 225
Ixtapaluca	ND	0	0	17 301	31 580	345 092
General	ND	0	0	13 451	21 694	272 113
Especializada	ND	0	0	0	5 415	20 640
De urgencia	ND	0	0	0	0	38 500
Odontológicas	ND	0	0	3 850	4 471	13 839
Jaltenco	ND	0	0	6 054	0	59 775
General	ND	0	0	5 494	0	40 722
Especializada	ND	0	0	0	0	10 881
Odontológicas	ND	0	0	560	0	8 172

(Continúa)

<18/23>

Consultas externas otorgadas en las instituciones del sector público de salud por delegación o municipio de atención al paciente y tipo de consulta según institución 2013

Cuadro 5.5
2a. parte y última

Delegación o municipio Tipo de consulta	IMSS- Oportunidades	Secretaría de Salud del Distrito Federal	SSA	DIF	ISSEMYM	ISEM
Jilotzingo	ND	0	0	513	0	43 680
General	ND	0	0	0	0	36 801
Especializada	ND	0	0	0	0	3 366
Odontológicas	ND	0	0	513	0	3 513
Juchitepec	ND	0	0	1 755	0	47 599
General	ND	0	0	1 546	0	44 252
Odontológicas	ND	0	0	209	0	3 347
La Paz	ND	0	0	7 354	65 198	425 300
General	ND	0	0	6 948	60 119	370 294
Especializada	ND	0	0	0	0	14 211
De urgencia	ND	0	0	0	0	22 907
Odontológicas	ND	0	0	406	5 079	17 888
Melchor Ocampo	ND	0	0	23 404	0	82 454
General	ND	0	0	22 079	0	73 673
Especializada	ND	0	0	0	0	5 662
Odontológicas	ND	0	0	1 325	0	3 119
Naucalpan de Juárez	ND	0	0	88 137	128 613	389 183
General	ND	0	0	66 412	108 337	246 708
Especializada	ND	0	0	0	8 506	61 313
De urgencia	ND	0	0	0	0	51 086
Odontológicas	ND	0	0	21 725	11 770	30 076
Nextlalpan	ND	0	0	6 681	0	37 402
General	ND	0	0	4 824	0	29 845
Especializada	ND	0	0	0	0	4 336
Odontológicas	ND	0	0	1 857	0	3 221
Nezahualcóyotl	ND	0	0	59 212	146 590	1 529 445
General	ND	0	0	46 833	67 864	1 266 230
Especializada	ND	0	0	0	32 437	115 018
De urgencia	ND	0	0	0	41 139	78 407
Odontológicas	ND	0	0	12 379	5 150	69 790
Nicolás Romero	ND	0	0	38 500	26 315	240 063
General	ND	0	0	38 500	22 390	196 226

(Continúa)

<19/23>

Consultas externas otorgadas en las instituciones del sector público de salud por delegación o municipio de atención al paciente y tipo de consulta según institución 2013

Cuadro 5.5
2a. parte y última

Delegación o municipio Tipo de consulta	IMSS- Oportunidades	Secretaría de Salud del Distrito Federal	SSA	DIF	ISSEMYM	ISEM
Especializada	ND	0	0	0	1 475	3 244
De urgencia	ND	0	0	0	0	20 241
Odontológicas	ND	0	0	0	2 450	20 352
Nopaltepec	ND	0	0	0	0	34 887
General	ND	0	0	0	0	27 856
Especializada	ND	0	0	0	0	3 737
Odontológicas	ND	0	0	0	0	3 294
Otumba	ND	0	0	3 277	0	65 198
General	ND	0	0	2 345	0	32 310
Especializada	ND	0	0	0	0	5 915
De urgencia	ND	0	0	0	0	24 475
Odontológicas	ND	0	0	932	0	2 498
Ozumba	ND	0	0	2 812	16 011	38 893
General	ND	0	0	2 176	14 748	35 033
Especializada	ND	0	0	0	0	1 099
Odontológicas	ND	0	0	636	1 263	2 761
Papalotla	ND	0	0	360	0	15 338
General	ND	0	0	0	0	14 300
Odontológicas	ND	0	0	360	0	1 038
San Martín de las Pirámides	ND	0	0	230	40 486	49 501
General	ND	0	0	0	29 742	40 735
Especializada	ND	0	0	0	8 610	5 659
Odontológicas	ND	0	0	230	2 134	3 107
Tecámac	ND	0	0	532	24 268	108 849
General	ND	0	0	83	24 268	84 751
Especializada	ND	0	0	0	0	7 299
De urgencia	ND	0	0	0	0	13 316
Odontológicas	ND	0	0	449	0	3 483
Temamatla	ND	0	0	181	0	28 661
General	ND	0	0	50	0	26 077
Especializada	ND	0	0	0	0	1 038
Odontológicas	ND	0	0	131	0	1 546

(Continúa)

<20/23>

Consultas externas otorgadas en las instituciones del sector público de salud por delegación o municipio de atención al paciente y tipo de consulta según institución 2013

Cuadro 5.5
2a. parte y última

Delegación o municipio Tipo de consulta	IMSS- Oportunidades	Secretaría de Salud del Distrito Federal	SSA	DIF	ISSEMYM	ISEM
Temascalapa	ND	0	0	314	0	54 765
General	ND	0	0	0	0	46 968
Especializada	ND	0	0	0	0	4 704
Odontológicas	ND	0	0	314	0	3 093
Tenango del Aire	ND	0	0	1 063	0	36 298
General	ND	0	0	910	0	30 519
Especializada	ND	0	0	0	0	3 638
Odontológicas	ND	0	0	153	0	2 141
Teoloyucán	ND	0	0	40 492	0	52 824
General	ND	0	0	37 616	0	40 424
De urgencia	ND	0	0	0	0	10 660
Odontológicas	ND	0	0	2 876	0	1 740
Teotihuacán	ND	0	0	2 823	0	60 852
General	ND	0	0	2 472	0	54 133
Especializada	ND	0	0	0	0	3 504
Odontológicas	ND	0	0	351	0	3 215
Tepetlaoxtoc	ND	0	0	6 760	0	58 218
General	ND	0	0	4 904	0	49 271
Especializada	ND	0	0	0	0	4 108
Odontológicas	ND	0	0	1 856	0	4 839
Tepetlixpa	ND	0	0	337	0	51 917
General	ND	0	0	0	0	32 572
Especializada	ND	0	0	0	0	4 898
De urgencia	ND	0	0	0	0	11 355
Odontológicas	ND	0	0	337	0	3 092
Tepotztlán	ND	0	0	34 079	0	133 890
General	ND	0	0	32 201	0	123 781
Especializada	ND	0	0	0	0	4 820
Odontológicas	ND	0	0	1 878	0	5 289
Tequixquiac	ND	0	0	35 587	0	34 454
General	ND	0	0	34 934	0	32 361
Especializada	ND	0	0	0	0	6

(Continúa)

<21/23>

Consultas externas otorgadas en las instituciones del sector público de salud por delegación o municipio de atención al paciente y tipo de consulta según institución 2013

Cuadro 5.5
2a. parte y última

Delegación o municipio Tipo de consulta	IMSS- Oportunidades	Secretaría de Salud del Distrito Federal	SSA	DIF	ISSEMYM	ISEM
Odontológicas	ND	0	0	653	0	2 087
Texcoco	ND	0	0	6 391	91 541	251 428
General	ND	0	0	5 283	49 127	195 895
Especializada	ND	0	0	0	24 177	19 031
De urgencia	ND	0	0	0	13780	36 115
Odontológicas	ND	0	0	1 108	4 457	387
Tezoyuca	ND	0	0	1 702	0	47 475
General	ND	0	0	617	0	44 762
Especializada	ND	0	0	0	0	677
Odontológicas	ND	0	0	1 085	0	2 036
Tlalmanalco	ND	0	0	616	0	80 772
General	ND	0	0	474	0	75 062
Especializada	ND	0	0	0	0	3 714
De urgencia	ND	0	0	0	0	0
Odontológicas	ND	0	0	142	0	1 996
Tlalnepantla de Baz	ND	0	0	209 786	181 083	529 523
General	ND	0	0	197 675	51 852	387 104
Especializada	ND	0	0	0	85 257	53 757
De urgencia	ND	0	0	0	37449	41 680
Odontológicas	ND	0	0	12 111	6 525	46 982
Tonanitla	ND	0	0	5 246	0	8 120
General	ND	0	0	4 575	0	5 957
Odontológicas	ND	0	0	671	0	2 163
Tultepec	ND	0	0	74 417	10 708	77 711
General	ND	0	0	74 417	10 708	75 218
Especializada	ND	0	0	0	0	1
Odontológicas	ND	0	0	0	0	2 492
Tultitlán	ND	0	0	76 164	20 151	169 628
General	ND	0	0	66 553	18 871	154 960
Especializada	ND	0	0	0	0	4 794
De urgencia	ND	0	0	0	0	3 830
Odontológicas	ND	0	0	9 611	1 280	6 044

(Continúa)

<22/23>

Consultas externas otorgadas en las instituciones del sector público de salud por delegación o municipio de atención al paciente y tipo de consulta según institución 2013

Cuadro 5.5
2a. parte y última

Delegación o municipio Tipo de consulta	IMSS- Oportunidades	Secretaría de Salud del Distrito Federal	SSA	DIF	ISSEMYM	ISEM
Valle de Chalco Solidaridad	ND	0	0	34 761	68 634	270 960
General	ND	0	0	32 796	32 421	199 076
Especializada	ND	0	0	0	16 851	32 299
De urgencia	ND	0	0	0	13853	31 624
Odontológicas	ND	0	0	1 965	5 509	7 961
Villa del Carbón	ND	0	0	0	7 719	111 263
General	ND	0	0	0	7 719	96 462
Especializada	ND	0	0	0	0	3 930
De urgencia	ND	0	0	0	0	4 432
Odontológicas	ND	0	0	0	0	6 439
Zumpango	ND	0	0	20 766	67 734	110 088
General	ND	0	0	18 971	32 452	67 824
Especializada	ND	0	0	0	17 520	20 962
De urgencia	ND	0	0	0	13533	17 744
Odontológicas	ND	0	0	1 795	4 229	3 558

<23/23>

Nota: La información corresponde a todas aquellas consultas otorgadas tanto en las unidades médicas de las instituciones, como en el domicilio del paciente. En todos los casos, se considera la primera consulta y las subsecuentes.

Las consultas especializadas comprenden gineco-obstétricas, pediátricas, de medicina interna, traumatología, ortopedia y otras; y las de urgencia comprenden consultas y atenciones.

a/ Excluye instituciones con información no disponible.

Fuente: IMSS. División de Información en Salud; Coordinación de Planeación en Salud.

ISSSTE. Dirección de Finanzas; Subdirección de Aseguramiento de la Salud.

PEMEX. Gerencia de Servicios Médicos; Área de Evaluación y Mejora de Procesos.

IMSS-Oportunidades. División de Planeación, Sistemas e Información Operativa.

Gobierno del Distrito Federal. Secretaría de Salud; Dirección de Información en Salud.

IMSS, Delegación en el Estado de Hidalgo. Jefatura de Planeación y Finanzas; Oficina de Presupuesto e Información Directiva.

ISSSTE, Delegación en el Estado de Hidalgo. Subdirección Médica; Departamento de Programación y Desarrollo.

PEMEX, Hospital General Tula, Hidalgo. Subdirección Médica.

Servicios de Salud de Hidalgo. Dirección de Planeación; Subdirección de Información en Salud; Departamento de Estadística.

Hospital del Niño DIF Hidalgo. Dirección General.

Instituto de Salud del Estado de México. Sistema Único de Información en Salud.

**Población total por condición de discapacidad según sexo
Al 12 de junio de 2010**

Cuadro 5.6

Condición de discapacidad	Total			Hombres			Mujeres		
	Zona metropolitana	Delegaciones	Municipios conurbados	Zona metropolitana	Delegaciones	Municipios conurbados	Zona metropolitana	Delegaciones	Municipios conurbados
Total	20 116 842	8 851 080	11 265 762	9 729 967	4 233 783	5 496 184	10 386 875	4 617 297	5 769 578
Sin limitación en la actividad	18 837 417	8 197 915	10 639 502	9 100 545	3 922 054	5 178 491	9 736 872	4 275 861	5 461 011
Con limitación en la actividad a/	946 441	472 167	474 274	448 475	212 519	235 956	497 966	259 648	238 318
Subtotal	782 953	385 385	397 568	374 841	175 587	199 254	408 112	209 798	198 314
Caminar o moverse	409 657	209 547	200 110	177 677	84 774	92 903	231 980	124 773	107 207
Ver b/	234 577	110 264	124 313	110 855	50 390	60 465	123 722	59 874	63 848
Escuchar c/	86 686	45 429	41 257	45 161	22 271	22 890	41 525	23 158	18 367
Hablar o comunicarse	60 269	27 722	32 547	34 085	15 236	18 849	26 184	12 486	13 698
Atender el cuidado personal	38 691	20 573	18 118	17 106	8 492	8 614	21 585	12 081	9 504
Poner atención o aprender	36 175	17 290	18 885	19 197	8 871	10 326	16 978	8 419	8 559
Mental	80 386	41 342	39 044	44 394	22 485	21 909	35 992	18 857	17 135
No especificado	496 472	267 780	228 692	254 581	136 142	118 439	241 891	131 638	110 253

Nota: Incluye una estimación de población de personas que corresponden a viviendas sin información de ocupantes.

a/ La suma de los distintos tipos de limitación en la actividad puede ser mayor al subtotal, debido a las personas que presentan más de una limitación.

b/ Incluye a personas que aún con anteojos tenían dificultad para ver.

c/ Incluyen a personas que aún con aparato auditivo tenían dificultad para escuchar.

Fuente: INEGI. Dirección General de Estadísticas Sociodemográficas. *Censo de Población y Vivienda 2010*. www.inegi.org.mx (6 de septiembre de 2012).

**Afiliados y consultas externas otorgadas por la SSA
en el Seguro Popular por delegación o municipio
2013**

Cuadro 5.7

Delegación o municipio	Afiliados a/			Consultas externas otorgadas b/
	Total	Hombres	Mujeres	
Zona metropolitana	7 170 649	1 311 537	1 585 265	6 035 715
Delegaciones	2 896 802	1 311 537	1 585 265	1 846 469
Álvaro Obregón	235 204	107 105	128 099	75 017
Azcapotzalco	107 447	47 302	60 145	77 182
Benito Juárez	39 066	16 978	22 088	59 862
Coyoacán	154 518	68 902	85 616	188 131
Cuajimalpa de Morelos	54 978	24 945	30 033	91 075
Cuauhtémoc	136 460	62 990	73 470	415 287
Gustavo A. Madero	371 716	166 851	204 865	45 254
Iztacalco	112 738	50 449	62 289	112 415
Iztapalapa	761 552	346 680	414 872	81 907
La Magdalena Contreras	71 539	32 448	39 091	86 787
Miguel Hidalgo	71 808	31 596	40 212	116 942
Milpa Alta	75 602	35 023	40 579	114 054
Tiáhuac	174 882	79 834	95 048	65 894
Tlalpan	221 552	101 698	119 854	74 347
Venustiano Carranza	137 606	61 121	76 485	111 261
Xochimilco	170 134	77 615	92 519	131 054
Municipio conurbado del estado de Hidalgo	40 280	ND	ND	51 208
Tizayuca	40 280	ND	ND	51 208
Municipios conurbados del estado de México	4 233 567	ND	ND	4 138 038
Acolman	49 578	ND	ND	84 295
Amecameca	29 110	ND	ND	45 040
Apaxco	14 167	ND	ND	12 262
Atenco	29 284	ND	ND	48 150
Atizapán de Zaragoza	140 701	ND	ND	140 350
Atlautla	18 468	ND	ND	39 227
Axapusco	17 883	ND	ND	40 900
Ayapango	4 979	ND	ND	15 332
Chalco	136 014	ND	ND	108 982
Chiautla	15 881	ND	ND	27 349
Chicoloapan	59 217	ND	ND	44 971
Chiconcuac	12 287	ND	ND	18 721
Chimalhuacán	341 397	ND	ND	273 588

(Continúa)

<1/3>

**Afiliados y consultas externas otorgadas por la SSA
en el Seguro Popular por delegación o municipio
2013**

Cuadro 5.7

Delegación o municipio	Afiliados a/			Consultas externas otorgadas b/
	Total	Hombres	Mujeres	
Coacalco de Berriozábal	50 258	ND	ND	20 460
Cocotitlán	7 167	ND	ND	22 474
Coyotepec	18 692	ND	ND	2 391
Cuautitlán	32 335	ND	ND	48 948
Cuautitlán Izcalli	105 655	ND	ND	43 188
Ecatepec de Morelos	603 384	ND	ND	366 802
Ecatzingo	7 104	ND	ND	18 775
Huehuetoca	48 649	ND	ND	27 267
Hueypoxtla	27 599	ND	ND	32 249
Huixquilucan	85 822	ND	ND	283 420
Isidro Fabela	8 215	ND	ND	36 852
Ixtapaluca	185 752	ND	ND	131 655
Jaltenco	14 990	ND	ND	34 681
Jilotzingo	12 446	ND	ND	41 335
Juchitepec	16 534	ND	ND	31 826
La Paz	129 672	ND	ND	127 891
Melchor Ocampo	21 782	ND	ND	19 577
Naucalpan de Juárez	246 816	ND	ND	190 237
Nextlalpan	16 077	ND	ND	24 845
Nezahualcóyotl	438 690	ND	ND	495 996
Nicolás Romero	128 324	ND	ND	99 854
Nopaltepec	7 606	ND	ND	24 345
Otumba	26 738	ND	ND	32 862
Ozumba	15 065	ND	ND	30 585
Papalotla	2 829	ND	ND	5 607
San Martín de las Pirámides	16 862	ND	ND	38 894
Tecámac	102 773	ND	ND	58 050
Temamatla	6 030	ND	ND	19 770
Temascalapa	24 582	ND	ND	43 062
Tenango del Aire	7 468	ND	ND	21 218
Teoloyucan	33 170	ND	ND	20 638
Teotihuacán	32 075	ND	ND	52 896
Tepetlaoxtoc	19 329	ND	ND	35 251
Tepetlixpa	11 538	ND	ND	34 435
Tepotztlán	22 663	ND	ND	33 257
Tequixquiac	19 767	ND	ND	20 983
Texcoco	110 078	ND	ND	89 872
Tezoyuca	18 594	ND	ND	29 207

(Continúa)

<2/3>

**Afiliados y consultas externas otorgadas por la SSA
en el Seguro Popular por delegación o municipio
2013**

Cuadro 5.7

Delegación o municipio	Afiliados a/			Consultas externas otorgadas b/
	Total	Hombres	Mujeres	
Tlalmanalco	20 920	ND	ND	29 518
Tlalnepantla de Baz	211 654	ND	ND	209 482
Tonanitla	4 915	ND	ND	4 193
Tultepec	34 248	ND	ND	13 672
Tultitlán	140 019	ND	ND	61 247
Valle de Chalco Solidaridad	154 019	ND	ND	111 344
Villa del Carbón	39 895	ND	ND	83 609
Zumpango	75 801	ND	ND	34 151

<3/3>

a/ La información se desagrega por delegación y/o municipio de residencia habitual.

b/ La información se desagrega por delegación y/o municipio de atención. Para los municipios conurbados del estado de México comprende: general, especializada, de urgencia, odontológica y de planificación familiar. Las consultas especializadas comprenden gineco-obstétricas, pediátricas, de medicina interna, traumatología, ortopedia y otras.

Fuente: Gobierno del Distrito Federal. Secretaría de Salud; Dirección de Información en Salud.

Servicios de Salud de Hidalgo. Dirección de Planeación; Subdirección de Información en Salud; Departamento de Estadística.

Instituto de Salud del Estado de México. Sistema Único de Información en Salud.

6. Educación, ciencia y tecnología

- 6.1 Población de 15 y más años por grupo quinquenal de edad según condición de alfabetismo y sexo
Al 12 de junio de 2010
- 6.2 Población de 6 a 14 años por edad según aptitud para leer y escribir, y sexo
Al 12 de junio de 2010
- 6.3 Población de 3 y más años por edad según condición de asistencia escolar y sexo
Al 12 de junio de 2010
- 6.4 Población de 3 y más años por edad según nivel de escolaridad
Al 12 de junio de 2010
- 6.5 Población de 3 y más años por sexo según condición de habla indígena
Al 12 de junio de 2010
- 6.6 Población de 3 y más años por grupo quinquenal de edad según condición de habla indígena
Al 12 de junio de 2010
- 6.7 Centros de Desarrollo Infantil de la modalidad escolarizada, población atendida, personal docente y de apoyo a inicio de cursos por delegación o municipio
Ciclo escolar 2012/13
- 6.8 Alumnos inscritos, personal docente, escuelas y aulas en educación básica y media superior de la modalidad escolarizada a fin de cursos por nivel educativo
Ciclo escolar 2012/13
- 6.9 Alumnos inscritos, existencias, aprobados y egresados, personal docente y escuelas en educación básica y media superior de la modalidad escolarizada a fin de cursos por nivel educativo
Ciclo escolar 2012/13

- Gráfica 6.1 Alumnos inscritos en educación básica y media superior de la modalidad escolarizada a inicio de cursos por nivel educativo Ciclos escolares 2007/08 y 2012/13 (Miles)
- Gráfica 6.2 Eficiencia terminal en primaria y en secundaria Ciclo escolar 2012/13 (Porcentaje)
- 6.10 Alumnos inscritos, egresados y titulados en educación superior del nivel licenciatura, de educación normal, universitaria y tecnológica de la modalidad escolarizada por principales instituciones Ciclo escolar 2012/13
- 6.11 Alumnos inscritos, egresados y titulados en educación superior por modalidad y nivel educativo Ciclo escolar 2012/13
- 6.12 Adultos registrados y alfabetizados, y alfabetizadores en educación para adultos por delegación o municipio 2013
- 6.13 Adultos registrados en primaria y secundaria en educación para adultos por delegación o municipio según sexo 2013
- 6.14 Certificados emitidos en primaria y secundaria en educación para adultos por delegación o municipio 2013
- Gráfica 6.3 Adultos alfabetizados y atendidos en primaria y en secundaria en educación para adultos 2007 y 2013 (Miles)
- 6.15 Estudiantes activos y egresados en bachillerato del sistema abierto por delegación o municipio 2013
- 6.16 Alumnos inscritos, existencias y acreditados, personal docente y escuelas en formación para el trabajo a fin de cursos por sostenimiento administrativo Ciclo escolar 2012/13

- 6.17 Alumnos atendidos, personal directivo sin grupo, docente, paraprofesor y administrativo en educación especial a fin de cursos por tipo de servicio
Ciclo escolar 2012/13
- 6.18 Planteles, aulas, bibliotecas, laboratorios, talleres y anexos en uso a inicio de cursos por delegación o municipio
Ciclo escolar 2012/13
- 6.19 Becas otorgadas por el Instituto del Deporte a deportistas de alto rendimiento por delegación o municipio según tipo de beca
2013
- 6.20 Infraestructura deportiva por delegación o municipio
Al 31 de diciembre de 2013

6. Educación, ciencia y tecnología

Población de 15 y más años por grupo quinquenal de edad según condición de alfabetismo y sexo Al 12 de junio de 2010

Cuadro 6.1

Grupo de edad	Total	Alfabeta		Analfabeta		No especificado	
		Hombres	Mujeres	Hombres	Mujeres	Hombres	Mujeres
Zona metropolitana	14 721 063	6 824 242	7 402 468	117 889	264 323	51 088	61 053
15 a 19 años	1 781 808	882 451	876 293	4 504	3 427	7 070	8 063
20 a 24 años	1 760 826	855 006	877 917	5 313	5 144	8 449	8 997
25 a 29 años	1 652 222	786 356	840 008	6 221	6 821	6 239	6 577
30 a 34 años	1 608 161	751 461	827 655	7 414	9 519	5 736	6 376
35 a 39 años	1 639 841	764 730	846 465	7 733	11 041	4 900	4 972
40 a 44 años	1 402 027	652 110	721 011	7 862	14 328	3 413	3 303
45 a 49 años	1 195 280	548 906	614 168	8 323	17 930	2 852	3 101
50 a 54 años	1 045 398	473 167	534 746	8 985	22 682	2 688	3 130
55 a 59 años	787 294	356 875	391 753	9 045	24 746	2 094	2 781
60 a 64 años	618 665	271 775	301 704	10 449	29 671	2 035	3 031
65 y más años	1 229 541	481 405	570 748	42 040	119 014	5 612	10 722
Delegaciones	6 715 516	3 082 273	3 432 919	40 340	99 859	28 015	32 110
15 a 19 años	723 372	358 441	355 571	1 457	1 174	3 367	3 362
20 a 24 años	753 404	366 461	375 043	1 842	1 849	4 065	4 144
25 a 29 años	726 696	347 440	367 838	2 183	2 497	3 346	3 392
30 a 34 años	702 642	330 134	359 983	2 598	3 391	3 256	3 280
35 a 39 años	722 214	336 292	373 734	2 784	3 881	2 789	2 734
40 a 44 años	629 563	290 310	327 819	2 770	4 676	2 071	1 917
45 a 49 años	555 481	251 569	291 871	2 776	5 733	1 733	1 799
50 a 54 años	506 310	225 764	266 710	2 908	7 468	1 653	1 807
55 a 59 años	392 186	174 986	203 181	2 800	8 393	1 279	1 547
60 a 64 años	315 793	136 513	162 763	3 308	10 363	1 189	1 657
65 y más años	687 855	264 363	348 406	14 914	50 434	3 267	6 471
Municipios conurbados	8 005 547	3 741 969	3 969 549	77 549	164 464	23 073	28 943
15 a 19 años	1 058 436	524 010	520 722	3 047	2 253	3 703	4 701
20 a 24 años	1 007 422	488 545	502 874	3 471	3 295	4 384	4 853
25 a 29 años	925 526	438 916	472 170	4 038	4 324	2 893	3 185
30 a 34 años	905 519	421 327	467 672	4 816	6 128	2 480	3 096
35 a 39 años	917 627	428 438	472 731	4 949	7 160	2 111	2 238
40 a 44 años	772 464	361 800	393 192	5 092	9 652	1 342	1 386
45 a 49 años	639 799	297 337	322 297	5 547	12 197	1 119	1 302

(Continúa)

<1/2>

**Población de 15 y más años por grupo quinquenal de edad
según condición de alfabetismo y sexo
Al 12 de junio de 2010**

Cuadro 6.1

Grupo de edad	Total	Alfabeta		Analfabeta		No especificado	
		Hombres	Mujeres	Hombres	Mujeres	Hombres	Mujeres
50 a 54 años	539 088	247 403	268 036	6 077	15 214	1 035	1 323
55 a 59 años	395 108	181 889	188 572	6 245	16 353	815	1 234
60 a 64 años	302 872	135 262	138 941	7 141	19 308	846	1 374
65 y más años	541 686	217 042	222 342	27 126	68 580	2 345	4 251

<2/2>

Nota: El Censo fue un levantamiento de derecho o *jure*, lo que significa censar a la población en su lugar de residencia habitual. El periodo de levantamiento de la información fue del 31 de mayo al 25 de junio de 2010, aunque para referir la información a un momento único se fijó una fecha censal de levantamiento: las cero horas del 12 de junio de 2010.

Fuente: INEGI. Dirección General de Estadísticas Sociodemográficas. *Censo de Población y Vivienda 2010*. www.inegi.org.mx (6 de septiembre de 2012).

Población de 6 a 14 años por edad según aptitud para leer y escribir, y sexo
Al 12 de junio de 2010

Cuadro 6.2

Edad	Total	Sabe leer y escribir		No sabe leer y escribir		No especificado	
		Hombres	Mujeres	Hombres	Mujeres	Hombres	Mujeres
Zona metropolitana	3 067 020	1 390 405	1 359 857	117 379	105 216	48 349	45 814
6 años	346 299	83 497	84 069	74 893	70 121	17 225	16 494
7 años	342 389	136 030	135 326	23 211	20 242	14 165	13 415
8 años	354 480	165 188	159 275	8 762	6 948	7 400	6 907
9 años	342 869	167 333	163 833	4 099	3 118	2 398	2 088
10 años	359 083	178 652	171 627	2 444	1 724	2 455	2 181
11 años	324 596	162 118	158 681	1 238	969	866	724
12 años	336 009	168 177	163 636	1 038	803	1 198	1 157
13 años	326 343	162 910	158 706	906	687	1 526	1 608
14 años	334 952	166 500	164 704	788	604	1 116	1 240
Delegaciones	1 189 062	536 847	524 899	43 995	39 931	22 266	21 124
6 años	132 294	31 035	30 754	28 079	26 492	8 100	7 834
7 años	130 124	50 418	50 257	8 814	7 817	6 531	6 287
8 años	135 359	62 244	60 442	3 358	2 678	3 419	3 218
9 años	130 940	63 861	62 346	1 510	1 171	1 065	987
10 años	139 242	69 445	66 223	884	644	1 113	933
11 años	126 154	62 948	61 758	408	341	376	323
12 años	132 222	66 069	64 551	353	311	502	436
13 años	129 596	64 554	63 187	306	262	661	626
14 años	133 131	66 273	65 381	283	215	499	480
Municipios conurbados	1 877 958	853 558	834 958	73 384	65 285	26 083	24 690
6 años	214 005	52 462	53 315	46 814	43 629	9 125	8 660
7 años	212 265	85 612	85 069	14 397	12 425	7 634	7 128
8 años	219 121	102 944	98 833	5 404	4 270	3 981	3 689
9 años	211 929	103 472	101 487	2 589	1 947	1 333	1 101
10 años	219 841	109 207	105 404	1 560	1 080	1 342	1 248
11 años	198 442	99 170	96 923	830	628	490	401
12 años	203 787	102 108	99 085	685	492	696	721
13 años	196 747	98 356	95 519	600	425	865	982
14 años	201 821	100 227	99 323	505	389	617	760

Fuente: INEGI. Dirección General de Estadísticas Sociodemográficas. *Censo de Población y Vivienda 2010*. www.inegi.org.mx (6 de septiembre de 2012).

**Población de 3 y más años por edad según condición de asistencia escolar y sexo
Al 12 de junio de 2010**

Cuadro 6.3

Edad	Total	Asiste		No asiste		No especificado	
		Hombres	Mujeres	Hombres	Mujeres	Hombres	Mujeres
Zona metropolitana	18 817 934	2 772 563	2 735 053	6 192 355	6 892 956	107 079	117 928
3 años	343 590	31 311	30 938	132 786	129 656	9 683	9 216
4 años	344 934	97 170	96 071	74 477	70 508	3 381	3 327
5 años	341 327	155 500	150 014	16 638	15 905	1 699	1 571
6 años	346 299	168 244	163 770	5 864	5 468	1 507	1 446
7 años	342 389	167 883	163 884	4 299	3 901	1 224	1 198
8 años	354 480	176 118	168 438	4 089	3 689	1 143	1 003
9 años	342 869	168 990	164 561	3 865	3 531	975	947
10 años	359 083	177 999	170 680	4 544	3 894	1 008	958
11 años	324 596	159 638	156 129	3 619	3 376	965	869
12 años	336 009	164 659	160 587	5 495	4 708	259	301
13 años	326 343	156 549	153 541	8 588	7 092	205	368
14 años	334 952	153 058	154 571	15 104	11 649	242	328
15 años	352 882	148 914	149 235	28 869	24 860	402	602
16 años	341 146	123 572	126 937	47 101	42 462	477	597
17 años	366 632	120 010	124 035	63 814	57 391	709	673
18 años	379 757	104 233	104 428	86 228	83 101	864	903
19 años	341 391	76 170	76 590	91 752	95 032	910	937
20 a 24 años	1 760 826	254 830	246 355	605 327	638 155	8 611	7 548
25 a 29 años	1 652 222	79 555	70 030	707 968	772 845	11 293	10 531
30 y más años	9 526 207	88 160	104 259	4 281 928	4 915 733	61 522	74 605
Delegaciones	8 295 664	1 188 815	1 166 228	2 712 080	3 113 224	51 875	63 442
3 años	129 866	18 745	18 468	43 097	41 658	4 054	3 844
4 años	130 989	43 817	42 712	21 427	20 107	1 443	1 483
5 años	130 231	60 981	58 418	4 647	4 605	823	757
6 años	132 294	64 520	62 558	1 980	1 880	714	642
7 años	130 124	63 644	62 349	1 564	1 457	555	555
8 años	135 359	67 001	64 390	1 489	1 438	531	510
9 años	130 940	64 613	62 778	1 359	1 282	464	444
10 años	139 242	69 302	65 894	1 642	1 435	498	471
11 años	126 154	62 019	60 790	1 247	1 240	466	392
12 años	132 222	64 883	63 481	1 908	1 677	133	140
13 años	129 596	62 373	61 602	3 035	2 377	113	96
14 años	133 131	61 674	61 998	5 240	3 969	141	109
15 años	140 254	61 211	61 010	9 428	8 188	272	145
16 años	137 600	52 271	53 073	16 439	15 304	307	206
17 años	148 356	52 090	52 886	22 373	20 296	437	274

(Continúa)

<1/2>

Población de 3 y más años por edad según condición de asistencia escolar y sexo
Al 12 de junio de 2010

Cuadro 6.3

Edad	Total	Asiste		No asiste		No especificado	
		Hombres	Mujeres	Hombres	Mujeres	Hombres	Mujeres
18 años	155 707	48 152	47 831	29 875	29 033	410	406
19 años	141 455	37 079	37 086	32 549	33 961	372	408
20 a 24 años	753 404	135 348	130 303	233 808	247 065	3 212	3 668
25 a 29 años	726 696	47 495	40 877	300 960	327 210	4 514	5 640
30 y más años	4 512 044	51 597	57 724	1 978 013	2 349 042	32 416	43 252
Municipios conurbados	10 522 270	1 583 748	1 568 825	3 480 275	3 779 732	55 204	54 486
3 años	213 724	12 566	12 470	89 689	87 998	5 629	5 372
4 años	213 945	53 353	53 359	53 050	50 401	1 938	1 844
5 años	211 096	94 519	91 596	11 991	11 300	876	814
6 años	214 005	103 724	101 212	3 884	3 588	793	804
7 años	212 265	104 239	101 535	2 735	2 444	669	643
8 años	219 121	109 117	104 048	2 600	2 251	612	493
9 años	211 929	104 377	101 783	2 506	2 249	511	503
10 años	219 841	108 697	104 786	2 902	2 459	510	487
11 años	198 442	97 619	95 339	2 372	2 136	499	477
12 años	203 787	99 776	97 106	3 587	3 031	126	161
13 años	196 747	94 176	91 939	5 553	4 715	92	272
14 años	201 821	91 384	92 573	9 864	7 680	101	219
15 años	212 628	87 703	88 225	19 441	16 672	130	457
16 años	203 546	71 301	73 864	30 662	27 158	170	391
17 años	218 276	67 920	71 149	41 441	37 095	272	399
18 años	224 050	56 081	56 597	56 353	54 068	454	497
19 años	199 936	39 091	39 504	59 203	61 071	538	529
20 a 24 años	1 007 422	119 482	116 052	371 519	391 090	5 399	3 880
25 a 29 años	925 526	32 060	29 153	407 008	445 635	6 779	4 891
30 y más años	5 014 163	36 563	46 535	2 303 915	2 566 691	29 106	31 353

<2/2>

Fuente: INEGI. Dirección General de Estadísticas Sociodemográficas. *Censo de Población y Vivienda 2010*. www.inegi.org.mx (6 de septiembre de 2012).

**Población de 3 y más años por edad según nivel de escolaridad
Al 12 de junio de 2010**

Cuadro 6.4
1a. parte

Edad	Total	Sin esco- laridad	Prees- colar	Primaria						No espe- cificado
				1 grado	2 grados	3 grados	4 grados	5 grados	6 grados	
Zona metropolitana	18 817 934	985 858	932 492	483 765	579 176	739 210	498 952	472 085	2 325 013	23 439
3 años	343 590	269 308	37 954	0	0	0	0	0	0	0
4 años	344 934	168 382	159 026	0	0	0	0	0	0	0
5 años	341 327	45 922	290 916	0	0	0	0	0	0	0
6 años	346 299	9 833	278 449	54 581	0	0	0	0	0	731
7 años	342 389	3 253	111 349	175 414	48 516	0	0	0	0	922
8 años	354 480	1 962	9 726	124 328	164 944	49 609	0	0	0	596
9 años	342 869	1 606	4 447	10 978	127 908	152 788	41 277	0	0	526
10 años	359 083	1 469	3 346	2 511	15 670	142 305	150 926	37 425	0	554
11 años	324 596	1 207	2 514	888	2 729	16 135	127 937	136 393	35 057	539
12 años	336 009	1 289	1 797	1 313	1 205	5 205	16 563	132 189	132 645	800
13 años	326 343	1 392	998	2 576	938	2 210	3 709	18 239	125 376	526
14 años	334 952	1 333	389	1 910	1 765	1 366	1 423	4 387	28 702	185
15 y más años	14 721 063	478 902	31 581	109 266	215 501	369 592	157 117	143 452	2 003 233	18 060
Delegaciones	8 295 664	341 309	382 555	185 770	223 440	292 188	194 560	182 643	926 100	10 195
3 años	129 866	92 169	23 544	0	0	0	0	0	0	0
4 años	130 989	50 607	74 271	0	0	0	0	0	0	0
5 años	130 231	11 551	116 906	0	0	0	0	0	0	0
6 años	132 294	2 726	104 968	23 177	0	0	0	0	0	304
7 años	130 124	1 166	40 805	66 314	20 312	0	0	0	0	349
8 años	135 359	724	3 736	46 748	62 024	20 493	0	0	0	264
9 años	130 940	586	1 657	4 009	50 845	56 266	16 026	0	0	215
10 años	139 242	549	1 221	781	6 108	60 942	54 061	13 273	0	256
11 años	126 154	458	990	311	859	6 335	54 849	48 694	12 912	238
12 años	132 222	497	724	459	370	1 795	6 475	55 851	49 822	330
13 años	129 596	550	417	1 029	323	738	1 109	7 148	53 537	217
14 años	133 131	507	150	810	644	418	400	1 371	11 323	73
15 y más años	6 715 516	179 219	13 166	42 132	81 955	145 201	61 640	56 306	798 506	7 949
Municipios conurbados	10 522 270	644 549	549 937	297 995	355 736	447 022	304 392	289 442	1 398 913	13 244
3 años	213 724	177 139	14 410	0	0	0	0	0	0	0
4 años	213 945	117 775	84 755	0	0	0	0	0	0	0
5 años	211 096	34 371	174 010	0	0	0	0	0	0	0
6 años	214 005	7 107	173 481	31 404	0	0	0	0	0	427
7 años	212 265	2 087	70 544	109 100	28 204	0	0	0	0	573

(Continúa)

<1/4>

**Población de 3 y más años por edad según nivel de escolaridad
Al 12 de junio de 2010**

Cuadro 6.4
1a. parte

Edad	Total	Sin escolaridad	Preescolar	Primaria						No especificado
				1 grado	2 grados	3 grados	4 grados	5 grados	6 grados	
8 años	219 121	1 238	5 990	77 580	102 920	29 116	0	0	0	332
9 años	211 929	1 020	2 790	6 969	77 063	96 522	25 251	0	0	311
10 años	219 841	920	2 125	1 730	9 562	81 363	96 865	24 152	0	298
11 años	198 442	749	1 524	577	1 870	9 800	73 088	87 699	22 145	301
12 años	203 787	792	1 073	854	835	3 410	10 088	76 338	82 823	470
13 años	196 747	842	581	1 547	615	1 472	2 600	11 091	71 839	309
14 años	201 821	826	239	1 100	1 121	948	1 023	3 016	17 379	112
15 y más años	8 005 547	299 683	18 415	67 134	133 546	224 391	95 477	87 146	1 204 727	10 111

<2/4>

**Población de 3 y más años por edad según nivel de escolaridad
Al 12 de junio de 2010**

Cuadro 6.4
2a. parte y última

Edad	Secundaria	Estudios técnicos o comerciales con primaria terminada	Educación posbásica a/	No especificado
Zona metropolitana	4 626 878	118 009	6 881 028	152 029
3 años	0	0	0	36 328
4 años	0	0	0	17 526
5 años	0	0	0	4 489
6 años	0	0	0	2 705
7 años	0	0	0	2 935
8 años	0	0	0	3 315
9 años	0	0	0	3 339
10 años	0	0	0	4 877
11 años	0	0	0	1 197
12 años	41 364	43	0	1 596
13 años	168 891	50	0	1 438
14 años	292 499	106	0	887
15 y más años	4 124 124	117 810	6 881 028	71 397
Delegaciones	1 861 803	64 778	3 561 023	69 300
3 años	0	0	0	14 153
4 años	0	0	0	6 111
5 años	0	0	0	1 774
6 años	0	0	0	1 119
7 años	0	0	0	1 178
8 años	0	0	0	1 370
9 años	0	0	0	1 336
10 años	0	0	0	2 051
11 años	0	0	0	508
12 años	15 236	22	0	641
13 años	63 943	20	0	565
14 años	117 035	43	0	357
15 y más años	1 665 589	64 693	3 561 023	38 137
Municipios conurbados	2 765 075	53 231	3 320 005	82 729
3 años	0	0	0	22 175
4 años	0	0	0	11 415
5 años	0	0	0	2 715
6 años	0	0	0	1 586
7 años	0	0	0	1 757
(Continúa)				<3/4>

**Población de 3 y más años por edad según nivel de escolaridad
Al 12 de junio de 2010**

Cuadro 6.4
2a. parte y última

Edad	Secundaria	Estudios técnicos o comerciales con primaria terminada	Educación posbásica a/	No especificado
8 años	0	0	0	1 945
9 años	0	0	0	2 003
10 años	0	0	0	2 826
11 años	0	0	0	689
12 años	26 128	21	0	955
13 años	104 948	30	0	873
14 años	175 464	63	0	530
15 y más años	2 458 535	53 117	3 320 005	33 260

<4/4>

a/ Comprende a la población con algún grado aprobado en estudios técnicos o comerciales con secundaria terminada, preparatoria o bachillerato, normal básica, estudios técnicos o comerciales con preparatoria terminada, profesional (licenciatura, normal superior o equivalente), maestría y doctorado.

Fuente: INEGI. Dirección General de Estadísticas Sociodemográficas. *Censo de Población y Vivienda 2010*. www.inegi.org.mx (6 de septiembre de 2012).

**Población de 3 y más años por sexo según condición de habla indígena
Al 12 de junio de 2010**

Cuadro 6.5

Sexo	Total	Habla lengua indígena			No habla lengua indígena	No especificado
		Habla español	No habla español	No especificado		
Zona metropolitana	18 817 934	258 736	1 579	43 529	18 408 330	105 760
Hombres	9 071 997	125 630	463	21 398	8 873 396	51 110
Mujeres	9 745 937	133 106	1 116	22 131	9 534 934	54 650
Delegaciones	8 295 664	101 901	700	20 623	8 116 490	55 950
Hombres	3 952 770	47 931	207	9 921	3 867 158	27 553
Mujeres	4 342 894	53 970	493	10 702	4 249 332	28 397
Municipios conurbados	10 522 270	156 835	879	22 906	10 291 840	49 810
Hombres	5 119 227	77 699	256	11 477	5 006 238	23 557
Mujeres	5 403 043	79 136	623	11 429	5 285 602	26 253

Fuente: INEGI. Dirección General de Estadísticas Sociodemográficas. *Censo de Población y Vivienda 2010*. www.inegi.org.mx (6 de septiembre de 2012).

**Población de 3 y más años por grupo quinquenal de edad
según condición de habla indígena
Al 12 de junio de 2010**

Cuadro 6.6

Grupo de edad	Total	Habla lengua indígena			No habla lengua indígena	No especificado
		Habla español	No habla español	No especificado		
Zona metropolitana	18 817 934	258 736	1 579	43 529	18 408 330	105 760
3 a 4 años	688 524	953	89	831	668 401	18 250
5 a 9 años	1 727 364	3 475	98	2 085	1 709 347	12 359
10 a 14 años	1 680 983	5 006	30	2 139	1 664 802	9 006
15 a 19 años	1 781 808	13 751	43	2 949	1 756 340	8 725
20 a 24 años	1 760 826	24 859	57	3 793	1 723 912	8 205
25 a 29 años	1 652 222	29 088	67	4 110	1 611 357	7 600
30 a 34 años	1 608 161	31 116	71	4 324	1 565 459	7 191
35 a 39 años	1 639 841	30 818	96	4 507	1 597 240	7 180
40 a 44 años	1 402 027	27 271	87	3 850	1 364 861	5 958
45 a 49 años	1 195 280	23 546	81	3 446	1 163 186	5 021
50 y más años	3 680 898	68 853	860	11 495	3 583 425	16 265
Delegaciones	8 295 664	101 901	700	20 623	8 116 490	55 950
3 a 4 años	260 855	410	41	362	252 240	7 802
5 a 9 años	658 948	1 589	50	908	650 655	5 746
10 a 14 años	660 345	2 071	18	967	653 263	4 026
15 a 19 años	723 372	6 305	26	1 441	711 541	4 059
20 a 24 años	753 404	10 814	36	1 813	736 327	4 414
25 a 29 años	726 696	11 740	33	1 951	708 493	4 479
30 a 34 años	702 642	11 553	33	1 959	684 934	4 163
35 a 39 años	722 214	11 042	42	1 999	704 877	4 254
40 a 44 años	629 563	9 374	39	1 725	614 799	3 626
45 a 49 años	555 481	8 527	34	1 550	542 306	3 064
50 y más años	1 902 144	28 476	348	5 948	1 857 055	10 317
Municipios conurbados	10 522 270	156 835	879	22 906	10 291 840	49 810
3 a 4 años	427 669	543	48	469	416 161	10 448
5 a 9 años	1 068 416	1 886	48	1 177	1 058 692	6 613
10 a 14 años	1 020 638	2 935	12	1 172	1 011 539	4 980
15 a 19 años	1 058 436	7 446	17	1 508	1 044 799	4 666
20 a 24 años	1 007 422	14 045	21	1 980	987 585	3 791
25 a 29 años	925 526	17 348	34	2 159	902 864	3 121
30 a 34 años	905 519	19 563	38	2 365	880 525	3 028
35 a 39 años	917 627	19 776	54	2 508	892 363	2 926

(Continúa)

<1/2>

**Población de 3 y más años por grupo quinquenal de edad
según condición de habla indígena
Al 12 de junio de 2010**

Cuadro 6.6

Grupo de edad	Total	Habla lengua indígena			No habla lengua indígena	No especificado
		Habla español	No habla español	No especificado		
40 a 44 años	772 464	17 897	48	2 125	750 062	2 332
45 a 49 años	639 799	15 019	47	1 896	620 880	1 957
50 y más años	1 778 754	40 377	512	5 547	1 726 370	5 948

<2/2>

Fuente: INEGI. Dirección General de Estadísticas Sociodemográficas. *Censo de Población y Vivienda 2010*. www.inegi.org.mx (6 de septiembre de 2012).

**Centros de Desarrollo Infantil de la modalidad escolarizada, población atendida, personal docente y de apoyo a inicio de cursos por delegación o municipio
Ciclo escolar 2012/13**

Cuadro 6.7

Delegación o municipio	Centros de desarrollo infantil	Población atendida				Personal docente a/	Personal de apoyo b/
		Total	Lactantes c/	Maternales d/	Preescolares e/		
Zona metropolitana	809	68 360	12 763	26 637	28 960	10 528	11 769
Delegaciones	621	54 980	9 650	18 308	27 022	10 264	8 001
Álvaro Obregón	38	3 002	500	1 036	1 466	484	348
Azcapotzalco	27	2 462	413	944	1 105	467	301
Benito Juárez	56	4 458	1 015	1 835	1 608	1 046	954
Coyoacán	46	4 641	784	1 474	2 383	762	627
Cuajimalpa de Morelos	14	1 005	138	337	530	143	90
Cauhtémoc	87	8 675	1 736	3 173	3 766	1 966	1 517
Gustavo A. Madero	77	6 337	1 223	2 158	2 956	1 158	767
Iztacalco	26	2 256	319	692	1 245	384	295
Iztapalapa	60	5 466	641	1 332	3 493	729	711
La Magdalena Contreras	12	730	162	416	152	177	123
Miguel Hidalgo	64	6 003	1 182	1 947	2 874	1 191	936
Milpa Alta	8	760	30	159	571	61	80
Tláhuac	13	1 177	138	308	731	144	92
Tlalpan	29	2 756	712	1 135	909	609	418
Venustiano Carranza	48	3 809	440	966	2 403	703	554
Xochimilco	16	1 443	217	396	830	240	188
Municipio conurbado del estado de Hidalgo	2	26	4	22	0	0	10
Tizayuca	2	26	4	22	0	0	10
Municipios conurbados del estado de México	186	13 354	3 109	8 307	1 938	264	3 758
Acolman	1	44	11	33	0	0	17
Apaxco	1	23	0	23	0	2	7
Atizapán de Zaragoza	5	424	36	209	179	6	63
Chalco	4	387	118	250	19	2	123
Chiautla	1	30	0	30	0	0	9
Chicoloapan	1	115	32	83	0	0	42
Chimalhuacán	2	129	23	52	54	7	20
Coacalco de Berriozábal	12	936	235	618	83	13	280
Cuautitlán	6	450	83	289	78	6	104
Cuautitlán Izcalli	15	1 109	315	783	11	29	353
Ecatepec de Morelos	23	1 882	490	1 199	193	33	487
Huehuetoca	3	131	0	85	46	12	37
Huixquilucan	3	113	24	56	33	13	26

(Continúa)

<1/2>

**Centros de Desarrollo Infantil de la modalidad escolarizada, población atendida, personal docente y de apoyo a inicio de cursos por delegación o municipio
Ciclo escolar 2012/13**

Cuadro 6.7

Delegación o municipio	Centros de desarrollo infantil	Población atendida				Personal docente a/	Personal de apoyo b/
		Total	Lactantes c/	Maternales d/	Preescolares e/		
Ixtapaluca	4	441	111	285	45	9	131
Jaltenco	2	37	0	15	22	2	10
La Paz	2	308	91	217	0	2	77
Melchor Ocampo	1	19	0	19	0	0	10
Naucalpan de Juárez	9	219	44	122	53	0	56
Nextlalpan	1	34	0	15	19	3	9
Nezahualcóyotl	17	1 472	373	751	348	14	418
Nicolás Romero	6	97	0	97	0	0	31
Otumba	1	16	5	5	6	0	7
Tecámac	5	381	99	282	0	3	115
Teoloyucan	2	141	32	109	0	3	45
Tepotztlán	2	139	36	76	27	5	45
Texcoco	5	480	119	320	41	11	130
Tlalnepantla de Baz	43	3 113	660	1 852	601	74	892
Tultepec	3	198	57	141	0	5	59
Tultitlán	5	388	81	227	80	9	126
Zumpango	1	98	34	64	0	1	29

<2/2>

a/ Incluye personal directivo con grupo.

b/ Comprende: para las delegaciones personal administrativo, especial, de nutrición, de servicios generales, subdirectores y otros. Para los municipios conurbados al estado de México comprende: personal de servicios pedagógico, docente especial, directivo y administrativo, auxiliar y de servicios, servicios especiales, servicios de nutrición y servicios generales así como puericultores y asistentes educativos.

c/ Se considera a la población de 45 días a 1 año 6 meses de edad.

d/ Se considera a la población de 1 año 7 meses a 3 años 11 meses de edad.

e/ Se considera a la población de 3 a 6 años de edad.

Fuente: SEP. Administración Federal de Servicios Educativos en el Distrito Federal; Dirección General de Planeación, Programación y Evaluación Educativa; Dirección de Procesamiento de Información.

Secretaría de Educación Pública del Gobierno del Estado de Hidalgo. Subsecretaría de Planeación y Evaluación Sectorial de Políticas Educativas.

Secretaría de Educación del Gobierno del Estado de México. Subsecretaría de Educación Básica y Normal.

Servicios Educativos Integrados al Estado de México.

Alumnos inscritos, personal docente, escuelas y aulas en educación básica y media superior de la modalidad escolarizada a fin de cursos por nivel educativo Ciclo escolar 2012/13

Cuadro 6.8
1a. parte

Nivel	Alumnos inscritos		Personal docente a/	
	Nacional	Zona metropolitana	Nacional	Zona metropolitana
Total	31 179 032 P/	5 052 160	1 497 580 P/	236 822
Preescolar c/	5 009 489	767 473	228 407	32 166
Primaria d/	15 291 183	2 376 589	578 540	80 660
Secundaria e/	6 486 815	1 108 229	398 613	65 060
Profesional técnico f/	379 190	84 209	26 645	5 089
Bachillerato g/	4 012 355	715 660	265 375	53 847

<1/2>

Alumnos inscritos, personal docente, escuelas y aulas en educación básica y media superior de la modalidad escolarizada a fin de cursos por nivel educativo Ciclo escolar 2012/13

Cuadro 6.8
2a. parte y última

Nivel	Escuelas b/		Aulas	
	Nacional	Zona metropolitana	Nacional	Zona metropolitana
Total	245 393 P/	21 020	ND	ND
Preescolar c/	92 178	8 090	ND	ND
Primaria d/	99 797	7 768	ND	ND
Secundaria e/	37 469	3 514	ND	ND
Profesional técnico f/	1 314	150	ND	ND
Bachillerato g/	14 635	1 498	ND	ND

<2/2>

a/ Incluye personal directivo con grupo, profesores de educación física, de actividades artísticas, tecnológicas e idiomas. Para el CONAFE en preescolar, primaria y secundaria se refiere a instructores comunitarios, instructores culturales y/o artesanales.

b/ La cuantificación de escuelas está expresada mediante los turnos que ofrece un mismo plantel y no en términos de planta física.

c/ Comprende: general, incorporado, cursos comunitarios coordinados por el CONAFE, no incorporado, anexo a la Normal, servicio mixto general, Centros de Desarrollo Infantil (CENDI) y otras secretarías.

d/ Comprende: general, cursos comunitarios coordinados por el CONAFE, anexo a la Normal, internados, participación social, nocturna e INBA.

e/ Comprende: general, anexo a la Normal, INBA, para trabajadores, telesecundaria y técnica en sus modalidades: industrial, agropecuaria, forestal y cursos comunitarios coordinados por el CONAFE.

f/ Comprende CET, DGETI, CONALEP, COMEM y SEDENA y otros.

g/ Comprende: general de dos y tres años, Colegio de Bachilleres, por cooperación, CBTI, CECYT, técnica en sus modalidades: industrial, de servicios y agropecuario y de Arte. A partir del ciclo escolar 2013/14 se incluye al CONALEP que antes se contabilizaba en el nivel profesional técnico.

Fuente: SEP. Dirección General de Planeación y Programación; Dirección General Adjunta de Planeación e Información; Dirección de Estadística Educativa.

SEP. Administración Federal de Servicios Educativos en el Distrito Federal; Dirección General de Planeación, Programación y Evaluación Educativa; Dirección de Procesamiento de Información.

Secretaría de Educación Pública del Gobierno del Estado de Hidalgo. Subsecretaría de Planeación y Evaluación Sectorial de Políticas Educativas.

Secretaría de Educación del Gobierno del Estado de México. Subsecretaría de Educación Básica y Normal. Subsecretaría de Educación Media Superior y Superior.

Servicios Educativos Integrados al Estado de México.

Alumnos inscritos, existencias, aprobados y egresados, personal docente y escuelas en educación básica y media superior de la modalidad escolarizada a fin de cursos por nivel educativo Ciclo escolar 2012/13

Cuadro 6.9

Nivel	Alumnos inscritos	Alumnos existencias	Alumnos aprobados a/	Alumnos egresados	Personal docente b/	Escuelas c/
Zona metropolitana	5 052 160	4 826 446	4 422 686	1 230 083	236 822	21 020
Preescolar	767 473	730 426	727 637	348 115	32 166	8 090
Primaria	2 376 589	2 300 778	2 292 364	388 556	80 660	7 768
Secundaria	1 108 229	1 056 387	938 870	310 368	65 060	3 514
Profesional técnico	84 209	75 535	47 546	8 123	5 089	150
Bachillerato	715 660	663 320	416 269	174 921	53 847	1 498
Delegaciones	2 176 599	2 094 880	1 859 681	517 174	115 917	8 714
Preescolar	332 563	319 787	317 333	139 735	15 244	3 363
Primaria	934 954	919 550	915 320	159 946	33 271	3 288
Secundaria	486 726	464 352	408 693	130 548	35 052	1 393
Profesional técnico	45 892	40 147	23 735	8 032	2 699	85
Bachillerato	376 464	351 044	194 600	78 913	29 651	585
Municipios conurbados	2 875 561	2 731 566	2 563 005	712 909	120 905	12 306
Preescolar	434 910	410 639	410 304	208 380	16 922	4727
Primaria	1 441 635	1 381 228	1 377 044	228 610	47 389	4480
Secundaria	621 503	592 035	530 177	179 820	30 008	2121
Profesional técnico	38 317	35 388	23 811	91	2 390	65
Bachillerato	339 196	312 276	221 669	96 008	24 196	913

Nota: El nivel preescolar comprende general, cursos comunitarios coordinados por el CONAFE y Centros de Desarrollo Infantil (CENDI); el nivel primaria comprende general y cursos comunitarios coordinados por el CONAFE; el nivel secundaria comprende: general, para trabajadores, telesecundaria, por cooperación y técnica en sus modalidades: industrial, agropecuaria y forestal y cursos comunitarios coordinados por el CONAFE; el nivel profesional técnico comprende: DGETI, CONALEP, COMEM y SEDENA; el nivel bachillerato comprende: general de dos y tres años, Colegio de Bachilleres, por cooperación, pedagógico y tecnológico en sus ramas: industrial, de servicios y agropecuario.

a/ En el nivel preescolar se refiere a alumnos promovidos.

b/ Incluye personal directivo con grupo, profesores de educación física, de actividades artísticas, tecnológicas e idiomas. Para el CONAFE en preescolar, primaria y secundaria se refiere a instructores comunitarios, instructores culturales y/o artesanales.

c/ La cuantificación de escuelas está expresada mediante los turnos que ofrece un mismo plantel y no en términos de planta física.

Fuente: SEP. Administración Federal de Servicios Educativos en el Distrito Federal; Dirección General de Planeación, Programación y Evaluación Educativa; Dirección de Procesamiento de Información.

Secretaría de Educación Pública del Gobierno del Estado de Hidalgo. Subsecretaría de Planeación y Evaluación Sectorial de Políticas Educativas.

Secretaría de Educación del Gobierno del Estado de México. Subsecretaría de Educación Básica y Normal. Subsecretaría de Educación Media Superior y Superior.

Servicios Educativos Integrados al Estado de México.

Alumnos inscritos en educación básica y media superior de la modalidad escolarizada a inicio de cursos por nivel educativo Ciclos escolares 2007/08 y 2012/13 (Miles)

Gráfica 6.1

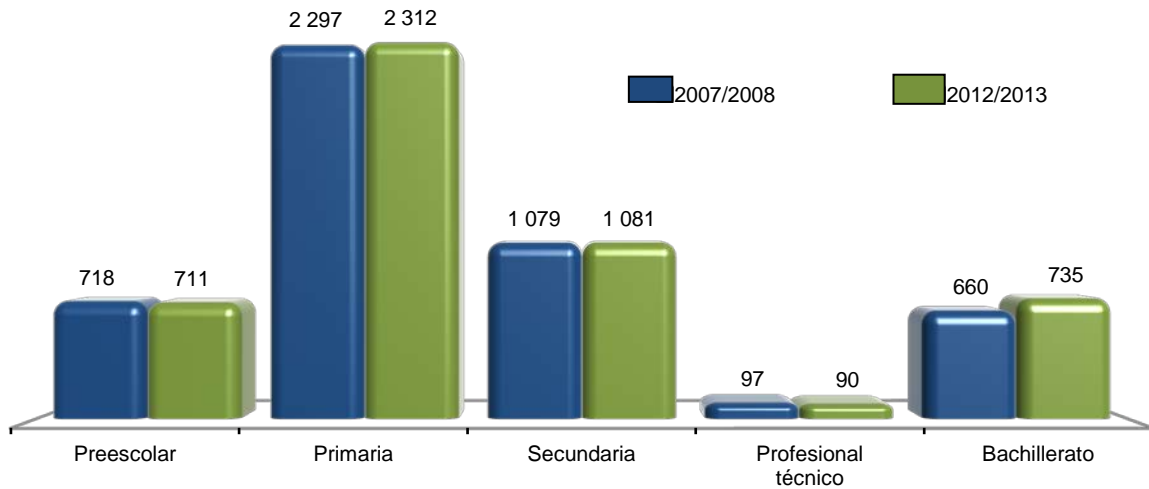

Fuente: SEP. Dirección General de Planeación y Programación; Dirección General Adjunta de Planeación e Información; Dirección de Estadística Educativa.
SEP. Administración Federal de Servicios Educativos en el Distrito Federal; Dirección General de Planeación, Programación y Evaluación Educativa; Dirección de Procesamiento de Información.
Secretaría de Educación Pública del Gobierno del Estado de Hidalgo. Subsecretaría de Planeación y Evaluación Sectorial de Políticas Educativas.
Secretaría de Educación del Gobierno del Estado de México. Subsecretaría de Educación Básica y Normal.
Subsecretaría de Educación Media Superior y Superior.
Servicios Educativos Integrados al Estado de México.

Eficiencia terminal en primaria y en secundaria
Ciclo escolar 2012/13
 (Porcentaje)

Gráfica 6.2

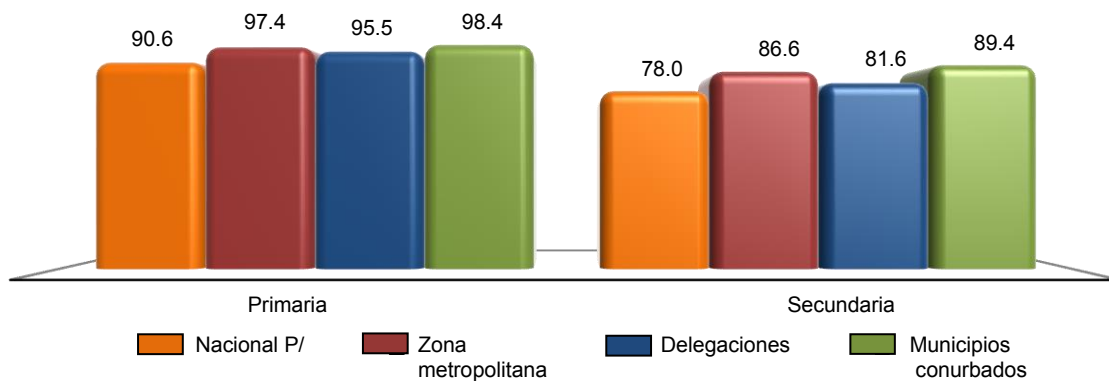

Nota: se calculó como: Para primaria = $\frac{\text{Número de egresados del año de estudio}}{\text{Estudiantes de nuevo ingreso que se inscribieron al primer grado de este nivel educativo 5 ciclos antes}}$

Para secundaria = $\frac{\text{Número de egresados del año de estudio}}{\text{Estudiantes de nuevo ingreso que se inscribieron al primer grado de este nivel educativo 2 ciclos antes}}$

Fuente: SEP. Administración Federal de Servicios Educativos en el Distrito Federal; Dirección General de Planeación, Programación y Evaluación Educativa; Dirección de Procesamiento de Información. Secretaría de Educación Pública del Gobierno del Estado de Hidalgo. Subsecretaría de Planeación y Evaluación Sectorial de Políticas Educativas. Secretaría de Educación del Gobierno del Estado de México. Subsecretaría de Educación Básica y Normal. Subsecretaría de Educación Media Superior y Superior. Servicios Educativos Integrados al Estado de México. SEP. *Sistema Educativo de los Estados Unidos Mexicanos, Principales Cifras Ciclo Escolar 2007-2008 y 2010-2011.*

**Alumnos inscritos, egresados y titulados en educación superior del nivel licenciatura, de educación normal, universitaria y tecnológica de la modalidad escolarizada por principales instituciones
Ciclo escolar 2012/13**

Cuadro 6.10

Institución	Alumnos inscritos a/	Alumnos egresados	Alumnos titulados
Zona metropolitana	671 316	95 964	72 176
Delegaciones	442 181	64 812	47 965
Universidad Nacional Autónoma de México	105 198	20 542	10 715
Instituto Politécnico Nacional	93 017	12 890	11 416
Universidad Autónoma Metropolitana	50 700	4 448	4 537
Universidad Tecnológica de México	20 447	2 123	1 925
Universidad del Valle de México	13 946	2 533	1 689
Universidad Autónoma de la Ciudad de México	12 797	171	150
Universidad I.C.E.L.	11 166	1 633	663
Universidad Iberoamericana Ciudad de México	10 224	1 836	1 536
Universidad Insurgentes, S. C.	10 193	1 212	634
Instituto Tecnológico y de Estudios Superiores de Monterrey	6 722	1 034	1 034
Universidad La Salle, A.C.	5 921	934	753
Instituto Tecnológico Autónomo de México	4 707	725	571
Universidad Panamericana	4 321	628	493
Universidad Latina, S.C.	4 129	121	95
Universidad Mexicana, S.C.	3 890	777	545
Universidad Pedagógica Nacional	3 795	694	1 014
Instituto de Ciencias Sociales, Económicas y Administrativas, S.C.	3 742	0	0
Universidad de Londres	3 006	747	254
Instituto Nacional de Bellas Artes y Literatura	2 719	286	150
Universidad de la República Mexicana	2 381	257	139
Instituto Tecnológico de Tláhuac	2 257	0	0
Escuela Nacional de Antropología e Historia	2 230	206	167
Escuela Bancaria y Comercial, S.C.	2 215	409	620
Universidad ISEC	2 159	443	216
Instituto Leonardo Bravo A.C.	1 928	452	246
Universidad del Ejército y Fuerza Aérea	1 839	395	395
Resto de las instituciones b/	56 532	9 316	8 008
Municipio conurbado del estado de Hidalgo	707	106	49
Universidad Autónoma del Estado de Hidalgo Campus Tizayuca	594	90	44
Universidad INECUH (Instituto Educativo y Cultural Hidalgo)	90	16	5
Centro Universitario Interamericano	23	0	0
(Continúa)			<1/2>

**Alumnos inscritos, egresados y titulados en educación superior del nivel licenciatura, de educación normal, universitaria y tecnológica de la modalidad escolarizada por principales instituciones
Ciclo escolar 2012/13**

Cuadro 6.10

Institución	Alumnos inscritos a/	Alumnos egresados	Alumnos titulados
Municipios conurbados del estado de México	228 428	31 046	24 162
Universidad Nacional Autónoma de México	62 062	7 833	6 558
Universidad Autónoma del Estado de México	16 398	1 896	1 173
Universidad Tecnológica de México	16 084	1 646	1 343
Universidad del Valle de México	9 940	1 336	1 503
Universidad Mexicana	9 313	1 645	883
Universidad Anáhuac	8 808	1 209	1 244
Universidad Privada del Estado de México	7 029	841	313
Tecnológico de Estudios Superiores de Ecatepec	5 958	741	722
Universidad Autónoma de Chapingo	4 393	653	501
Instituto Tecnológico de Tlalnepantla	4 389	533	312
Instituto Tecnológico y de Estudios Superiores de Monterrey	4 134	712	712
Tecnológico de Estudios Superiores de Coacalco	4 132	318	179
Universidad Insurgentes	3 989	639	284
Centro Universitario ETAC	3 770	1 145	1 062
Tecnológico de Estudios Superiores de Cuautitlán Izcalli	3 761	461	287
Universidad Politécnica del Valle de México	3 680	373	373
Instituto Politécnico Nacional	3 558	406	473
Universidad Mexiquense del Bicentenario	3 557	163	0
Universidad Ecatepec	2 711	73	77
Tecnológico de Estudios Superiores del Oriente del Estado de México	2 563	207	252
Universidad Bancaria de México	2 390	260	146
Tecnológico de Estudios Superiores de Chimalhuacán	2 039	189	107
Universidad Tecnológica Fidel Velázquez	1 726	423	714
Universidad Estatal del Valle de Ecatepec	1 719	237	128
Centro de Estudios Superiores Azteca	1 677	180	189
Tecnológico de Estudios Superiores de Ixtapaluca	1 677	210	107
Tecnológico de Estudios Superiores de Chalco	1 572	75	145
Universidad Tecnológica de Tecámac	1 530	517	571
Universidad La Salle, A.C.	1 525	204	37
Resto de las instituciones b/	32 344	5 921	3 767

<2/2>

Nota: Para el caso de la educación normal comprende tanto cursos ordinarios como intensivos.

a/ Comprende primer ingreso y reingreso a inicio de cursos.

b/ Para las delegaciones comprende 179 instituciones de educación superior y para los municipios conurbados del estado de México 105.

Fuente: ANUIES. Dirección General de Información y Planeación; Dirección de Información Estadística.

Secretaría de Educación Pública del Gobierno del Estado de Hidalgo. Subsecretaría de Planeación y Evaluación Sectorial de Políticas Educativas.

**Alumnos inscritos, egresados y titulados en educación superior
por modalidad y nivel educativo
Ciclo escolar 2012/13**

Cuadro 6.11

Modalidad Nivel	Alumnos inscritos a/	Alumnos egresados	Alumnos titulados
Zona metropolitana	881 712	126 050	97 002
Modalidad escolarizada	759 454	116 480	91 658
Técnico superior b/	12 594	3 017	2 309
Licenciatura	671 316	95 964	72 176
Educación normal	11 315	2 535	2 304
Universitaria y tecnológica	660 001	93 429	69 872
Posgrado c/	75 544	17 499	17 173
Especialidad	21 175	4 580	6 344
Maestría	44 406	11 710	9 439
Doctorado	9 963	1 209	1 390
Modalidad no escolarizada	122 258	9 570	5 344
Técnico superior b/	4 808	15	18
Licenciatura universitaria y tecnológica d/	109 385	6 887	4 288
Posgrado c/	8 065	2 668	1 038
Delegaciones	612 910	84 109	66 752
Modalidad escolarizada	507 123	77 746	62 822
Técnico superior b/	1 111	288	246
Licenciatura	442 181	64 812	47 965
Educación normal	7 426	1 772	1 744
Universitaria y tecnológica	434 755	63 040	46 221
Posgrado c/	63 831	12 646	14 611
Especialidad	19 700	3 880	6 065
Maestría	35 561	7 836	7 279
Doctorado	8 570	930	1 267
Modalidad no escolarizada	105 787	6 363	3 930
Técnico superior b/	4 808	15	18
Licenciatura universitaria y tecnológica d/	94 693	4 428	3 074
Posgrado c/	6 286	1 920	838

(Continúa)

<1/2>

**Alumnos inscritos, egresados y titulados en educación superior por modalidad y nivel educativo
Ciclo escolar 2012/13**

Cuadro 6.11

Modalidad Nivel	Alumnos inscritos a/	Alumnos egresados	Alumnos titulados
Municipios conurbados	268 802	41 941	30 250
Modalidad escolarizada	252 331	38 734	28 836
Técnico superior b/	11 483	2 729	2 063
Licenciatura	229 135	31 152	24 211
Educación normal	3 889	763	560
Universitaria y tecnológica	225 246	30 389	23 651
Posgrado c/	11 713	4 853	2 562
Especialidad	1 475	700	279
Maestría	8 845	3 874	2 160
Doctorado	1 393	279	123
Modalidad no escolarizada	16 471	3 207	1 414
Técnico superior b/	0	0	0
Licenciatura universitaria y tecnológica d/	14 692	2 459	1 214
Posgrado c/	1 779	748	200

<2/2>

a/ Comprende primer ingreso y reingresos a inicio de cursos.

b/ Comprende profesional asociado o ingeniero técnico y/o licencia profesional.

c/ Para este nivel educativo, los alumnos titulados se refiere a alumnos graduados.

d/ Incluye educación normal.

Fuente: ANUIES. Dirección General de Información y Planeación; Dirección de Información Estadística.

SEP. Dirección General de Planeación y Programación; Dirección General Adjunta de Planeación e Información; Dirección de Estadística Educativa.

Secretaría de Educación Pública del Gobierno del Estado de Hidalgo. Subsecretaría de Planeación y Evaluación Sectorial de Políticas Educativas.

Adultos registrados y alfabetizados, y alfabetizadores en educación para adultos por delegación o municipio 2013

Cuadro 6.12

Delegación o municipio	Adultos registrados a/				Adultos alfabetizados b/				Alfabetizadores
	Total	Hombres	Mujeres	No especificado	Total	Hombres	Mujeres	No especificado	
Zona metropolitana	11 658	5 519	6 139	0	4 772	2 405	2 367	0	847
Delegaciones	5 136	2 300	2 836	0	1 417	772	645	0	163
Álvaro Obregón	422	120	302	0	75	13	62	0	8
Azcapotzalco	166	50	116	0	28	5	23	0	2
Benito Juárez	183	72	111	0	11	5	6	0	2
Coyoacán	155	34	121	0	64	8	56	0	2
Cuajimalpa de Morelos	168	42	126	0	29	3	26	0	1
Cauhtémoc	329	147	182	0	32	7	25	0	8
Gustavo A. Madero	724	346	378	0	212	130	82	0	30
Iztacalco	161	84	77	0	31	12	19	0	2
Iztapalapa	1 519	994	525	0	645	469	176	0	87
La Magdalena Contreras	75	9	66	0	6	3	3	0	1
Miguel Hidalgo	137	41	96	0	24	8	16	0	2
Milpa Alta	122	23	99	0	33	4	29	0	1
Tláhuac	160	50	110	0	41	7	34	0	2
Tlalpan	369	76	293	0	72	19	53	0	8
Venustiano Carranza	164	65	99	0	13	6	7	0	2
Xochimilco	282	147	135	0	101	73	28	0	5
Municipio conurbado del estado de Hidalgo	135	52	83	0	31	7	24	0	49
Tizayuca	135	52	83	0	31	7	24	0	49
Municipios conurbados del estado de México	6 387	3 167	3 220	0	3 324	1 626	1 698	0	635
Acolman	43	21	22	0	28	14	14	0	4
Amecameca	37	18	19	0	25	12	13	0	4
Apaxco	13	6	7	0	7	3	4	0	1
Atenco	171	85	86	0	75	37	38	0	17
Atizapán de Zaragoza	403	201	202	0	248	123	125	0	39
Atlautla	22	11	11	0	11	5	6	0	2
Axapusco	13	6	7	0	8	3	5	0	1
Ayapango	8	4	4	0	9	4	5	0	1
Chalco	410	204	206	0	268	132	136	0	41
Chiautla	53	26	27	0	11	5	6	0	5
Chicoloapan	93	46	47	0	23	11	12	0	9
Chiconcuac	31	15	16	0	35	17	18	0	3
Chimalhuacán	360	179	181	0	138	68	70	0	35

(Continúa)

<1/3>

Adultos registrados y alfabetizados, y alfabetizadores en educación para adultos por delegación o municipio 2013

Cuadro 6.12

Delegación o municipio	Adultos registrados a/				Adultos alfabetizados b/				Alfabetizadores
	Total	Hombres	Mujeres	No especificado	Total	Hombres	Mujeres	No especificado	
Coacalco de Berriozábal	28	14	14	0	10	4	6	0	3
Cocotitlán	36	18	18	0	36	18	18	0	4
Coyotepec	65	32	33	0	12	6	6	0	7
Cuautitlán	50	25	25	0	24	11	13	0	5
Cuautitlán Izcalli	89	44	45	0	30	15	15	0	9
Ecatepec de Morelos	624	310	314	0	346	171	175	0	61
Ecatzingo	18	9	9	0	2	1	1	0	2
Huehuetoca	46	23	23	0	16	7	9	0	5
Hueyoxtla	24	12	12	0	10	4	6	0	2
Huixquilucan	49	24	25	0	30	14	16	0	5
Isidro Fabela	6	3	3	0	6	2	4	0	1
Ixtapaluca	353	175	178	0	228	113	115	0	35
Jaltenco	1	0	1	0	1	0	1	0	1
Jilotzingo	1	0	1	0	0	0	0	0	1
Juchitepec	16	8	8	0	6	2	4	0	2
La Paz	115	57	58	0	50	25	25	0	12
Melchor Ocampo	16	8	8	0	8	4	4	0	2
Naucalpan de Juárez	270	134	136	0	90	44	46	0	26
Nextlalpan	9	4	5	0	4	2	2	0	1
Nezahualcóyotl	400	199	201	0	155	77	78	0	39
Nicolás Romero	235	116	119	0	131	65	66	0	24
Nopaltepec	4	2	2	0	2	1	1	0	1
Otumba	68	34	34	0	19	9	10	0	7
Ozumba	28	14	14	0	19	9	10	0	3
Papalotla	8	4	4	0	0	0	0	0	1
San Martín de las Pirámides	6	3	3	0	2	1	1	0	1
Tecámac	99	49	50	0	47	23	24	0	10
Temamatla	6	3	3	0	0	0	0	0	1
Temascalapa	26	13	13	0	5	2	3	0	3
Tenango del Aire	13	6	7	0	19	9	10	0	1
Teoloyucan	85	42	43	0	33	16	17	0	9
Teotihuacán	36	18	18	0	12	6	6	0	4
Tepetlaoxtoc	77	38	39	0	37	18	19	0	8
Tepetlixpa	34	17	17	0	24	11	13	0	3
Tepotzotlán	24	12	12	0	3	1	2	0	2
Tequixquiac	19	9	10	0	12	6	6	0	2
Texcoco	489	243	246	0	204	101	103	0	48

(Continúa)

<2/3>

Adultos registrados y alfabetizados, y alfabetizadores en educación para adultos por delegación o municipio 2013

Cuadro 6.12

Delegación o municipio	Adultos registrados a/				Adultos alfabetizados b/				Alfabetizadores
	Total	Hombres	Mujeres	No especificado	Total	Hombres	Mujeres	No especificado	
Tezoyuca	125	62	63	0	52	25	27	0	13
Tlalmanalco	32	16	16	0	11	5	6	0	3
Tlalnepantla de Baz	184	91	93	0	96	47	49	0	18
Tonanitla	6	3	3	0	6	2	4	0	1
Tultepec	35	17	18	0	17	8	9	0	4
Tultitlán	119	59	60	0	65	32	33	0	11
Valle de Chalco Solidaridad	563	279	284	0	470	232	238	0	54
Villa del Carbón	64	32	32	0	5	2	3	0	6
Zumpango	129	64	65	0	83	41	42	0	12

<3/3>

Nota: La educación para adultos está destinada a individuos de 15 años o más que no han cursado o concluido la educación primaria y secundaria.

a/ Educandos que fueron atendidos durante todo el año; es el resultado de sumar al número de educandos activos que continuaron del año anterior, los inscritos en el año en curso y descontar los que se inactivaron.

b/ Personas que han acreditado el nivel inicial completo de la vertiente del Modelo de Educación para la Vida y el Trabajo que les corresponde según su situación lingüística o edad, con al menos un módulo por examen final. Se considera alfabetizada cuando es capaz de usar las habilidades básicas de lectura, escritura y cálculo escrito en sus actividades diarias para comunicarse eficazmente, y cuando las utiliza como herramienta para seguir aprendiendo a lo largo de la vida.

Fuente: Instituto Nacional para la Educación de los Adultos. Delegación en el Distrito Federal.

Instituto Hidalguense de Educación para Adultos.

Secretaría de Educación del Gobierno del Estado de México.

Servicios Educativos Integrados al Estado de México.

Adultos registrados en primaria y secundaria en educación para adultos por delegación o municipio según sexo 2013

Cuadro 6.13

Delegación o municipio	Adultos registrados en primaria a/			Adultos registrados en secundaria a/		
	Total	Hombres	Mujeres	Total	Hombres	Mujeres
Zona metropolitana	23 000	11 203	11 797	113 338	61 165	52 173
Delegaciones	8 932	4 295	4 637	59 518	34 734	24 784
Álvaro Obregón	638	240	398	4 651	2 468	2 183
Azcapotzalco	354	153	201	2 455	1 327	1 128
Benito Juárez	261	116	145	2 053	1 251	802
Coyoacán	245	81	164	2 052	1 119	933
Cuajimalpa de Morelos	279	103	176	1 873	1 036	837
Cuauhtémoc	779	382	397	5 235	2 995	2 240
Gustavo A. Madero	1 378	708	670	9 178	5 577	3 601
Iztacalco	388	188	200	2 548	1 484	1 064
Iztapalapa	2 306	1 457	849	12 807	8 032	4 775
La Magdalena Contreras	121	40	81	1 573	864	709
Miguel Hidalgo	261	78	183	2 157	1 241	916
Milpa Alta	219	71	148	1 193	639	554
Tláhuac	244	82	162	2 149	1 233	916
Tlalpan	578	144	434	3 601	1 873	1 728
Venustiano Carranza	299	132	167	2 271	1 303	968
Xochimilco	582	320	262	3 722	2 292	1 430
Municipio conurbado del estado de Hidalgo	249	69	180	1 215	402	813
Tizayuca	249	69	180	1 215	402	813
Municipios conurbados del estado de México	13 819	6 839	6 980	52 605	26 029	26 576
Acolman	88	43	45	418	208	210
Amecameca	71	35	36	264	132	132
Apaxco	55	27	28	145	72	73
Atenco	164	81	83	364	180	184
Atizapán de Zaragoza	686	339	347	2 466	1 220	1 246
Atlautla	48	24	24	143	72	71
Axapusco	21	11	10	65	32	33
Ayapango	18	9	9	50	25	25
Chalco	889	440	449	2 513	1 243	1 270
Chiautla	48	24	24	145	72	73
Chicoloapan	215	106	109	904	447	457
Chiconcuac	42	21	21	128	63	65
Chimalhuacán	948	469	479	4 214	2 085	2 129

(Continúa)

<1/3>

Adultos registrados en primaria y secundaria en educación para adultos por delegación o municipio según sexo 2013

Cuadro 6.13

Delegación o municipio	Adultos registrados en primaria a/			Adultos registrados en secundaria a/		
	Total	Hombres	Mujeres	Total	Hombres	Mujeres
Coacalco de Berriozábal	120	59	61	748	370	378
Cocotitlán	99	49	50	174	86	88
Coyotepec	106	53	53	311	154	157
Cuautitlán	132	66	66	653	323	330
Cuautitlán Izcalli	256	127	129	1 399	692	707
Ecatepec de Morelos	1 453	719	734	6 772	3 351	3 421
Ecatzingo	29	14	15	63	31	32
Huehuetoca	204	101	103	921	456	465
Hueypoxtla	56	28	28	159	79	80
Huixquilucan	94	47	47	376	186	190
Isidro Fabela	18	9	9	56	28	28
Ixtapaluca	878	434	444	2 813	1 392	1 421
Jaltenco	26	13	13	145	72	73
Jilotzingo	8	4	4	29	14	15
Juchitepec	52	26	26	146	72	74
La Paz	288	142	146	1 146	567	579
Melchor Ocampo	82	41	41	298	147	151
Naucalpan de Juárez	779	386	393	3 594	1 778	1 816
Nextlalpan	35	18	17	161	80	81
Nezahualcóyotl	845	418	427	3 869	1 914	1 955
Nicolás Romero	436	216	220	1 757	869	888
Nopaltepec	7	4	3	42	21	21
Otumba	95	47	48	193	95	98
Ozumba	54	27	27	169	84	85
Papalotla	5	2	3	32	16	16
San Martín de las Pirámides	16	8	8	91	45	46
Tecámac	339	168	171	1 375	680	695
Temamatla	40	20	20	147	73	74
Temascalapa	46	23	23	188	93	95
Tenango del Aire	29	14	15	82	41	41
Teoloyucan	115	57	58	392	194	198
Teotihuacán	88	43	45	309	153	156
Tepetlaoxtoc	83	41	42	235	116	119
Tepetlixpa	92	46	46	238	118	120
Tepotzotlán	84	41	43	351	174	177
Tequixquiac	41	20	21	132	65	67
Texcoco	591	292	299	1 611	797	814
Tezoyuca	222	110	112	500	247	253

(Continúa)

<2/3>

Adultos registrados en primaria y secundaria en educación para adultos por delegación o municipio según sexo 2013

Cuadro 6.13

Delegación o municipio	Adultos registrados en primaria a/			Adultos registrados en secundaria a/		
	Total	Hombres	Mujeres	Total	Hombres	Mujeres
Tlalmanalco	89	44	45	395	195	200
Tlalnepantla de Baz	433	214	219	1 931	955	976
Tonanitla	24	12	12	69	34	35
Tultepec	152	75	77	587	290	297
Tultitlán	357	177	180	1 688	835	853
Valle de Chalco Solidaridad	1 120	554	566	2 943	1 456	1 487
Villa del Carbón	47	23	24	132	65	67
Zumpango	361	178	183	1 364	675	689

<3/3>

Nota: La educación para adultos está destinada a individuos de 15 años o más que no han cursado o concluido la educación primaria y secundaria.

a/ Educandos que fueron atendidos durante todo el año; es el resultado de sumar al número de educandos activos que continuaron del año anterior, los inscritos en el año en curso y descontar los que se inactivaron.

Fuente: Instituto Nacional para la Educación de los Adultos. Delegación en el Distrito Federal.

Instituto Hidalguense de Educación para Adultos.

Secretaría de Educación del Gobierno del Estado de México.

Servicios Educativos Integrados al Estado de México.

Certificados emitidos en primaria y secundaria en educación para adultos por delegación o municipio 2013

Cuadro 6.14

Delegación o municipio	Certificados emitidos de primaria	Certificados emitidos de secundaria
Zona metropolitana	13 610	53 473
Delegaciones	4 827	19 652
Álvaro Obregón	406	1 677
Azcapotzalco	170	864
Benito Juárez	191	763
Coyoacán	164	862
Cuajimalpa de Morelos	164	645
Cuauhtémoc	485	1 854
Gustavo A. Madero	776	2 780
Iztacalco	223	885
Iztapalapa	1 177	4 306
La Magdalena Contreras	47	462
Miguel Hidalgo	118	587
Milpa Alta	149	507
Tláhuac	127	636
Tlalpan	248	1 210
Venustiano Carranza	140	603
Xochimilco	242	1 011
Municipio conurbado del estado de Hidalgo	91	303
Tizayuca	91	303
Municipios conurbados del estado de México	8 692	33 518
Acolman	52	213
Amecameca	43	191
Apaxco	29	79
Atenco	90	163
Atizapán de Zaragoza	503	1 606
Atlautla	38	113
Axapusco	15	27
Ayapango	8	41
Chalco	525	1 514
Chiautla	26	48
Chicoloapan	111	507
Chiconcuac	35	77
Chimalhuacán	551	2 493
Coacalco de Berriozábal	83	541
(Continúa)		<1/3>

Certificados emitidos en primaria y secundaria en educación para adultos por delegación o municipio 2013

Cuadro 6.14

Delegación o municipio	Certificados emitidos de primaria	Certificados emitidos de secundaria
Cocotitlán	49	111
Coyotepec	37	108
Cuautitlán	55	411
Cuautitlán Izcalli	123	737
Ecatepec de Morelos	1 038	4 983
Ecatzingo	22	57
Huehuetoca	135	496
Hueypoxtla	30	79
Huixquilucan	45	235
Isidro Fabela	9	40
Ixtapaluca	492	1 537
Jaltenco	11	82
Jilotzingo	9	22
Juchitepec	36	134
La Paz	167	639
Melchor Ocampo	56	237
Naucalpan de Juárez	526	2 541
Nextlalpan	21	66
Nezahualcóyotl	576	2 626
Nicolás Romero	304	1 160
Nopaltepec	5	32
Otumba	35	83
Ozumba	31	102
Papalotla	0	14
San Martín de las Pirámides	9	53
Tecámac	233	930
Temamatla	34	116
Temascalapa	29	116
Tenango del Aire	22	67
Teoloyucan	64	240
Teotihuacán	49	189
Tepetlaoxtoc	49	158
Tepetlixpa	51	123
Tepotzotlán	49	187
Tequixquiac	24	68
Texcoco	354	876
Tezoyuca	150	237
Tlalmanalco	67	304

(Continúa)

<2/3>

Certificados emitidos en primaria y secundaria en educación para adultos por delegación o municipio 2013

Cuadro 6.14

Delegación o municipio	Certificados emitidos de primaria	Certificados emitidos de secundaria
Tlalnepantla de Baz	267	1 147
Tonanitla	12	40
Tultepec	90	410
Tultitlán	269	1 198
Valle de Chalco Solidaridad	690	1 901
Villa del Carbón	17	58
Zumpango	242	955

<3/3>

Nota: La educación para adultos está destinada a individuos de 15 años o más que no han cursado o concluido la educación primaria y secundaria.

Fuente: Instituto Nacional para la Educación de los Adultos. Delegación en el Distrito Federal.

Instituto Hidalguense de Educación para Adultos.

Secretaría de Educación del Gobierno del Estado de México.

Servicios Educativos Integrados al Estado de México.

Adultos alfabetizados y atendidos en primaria y en secundaria en educación para adultos 2007 y 2013
(Miles)

Gráfica 6.3

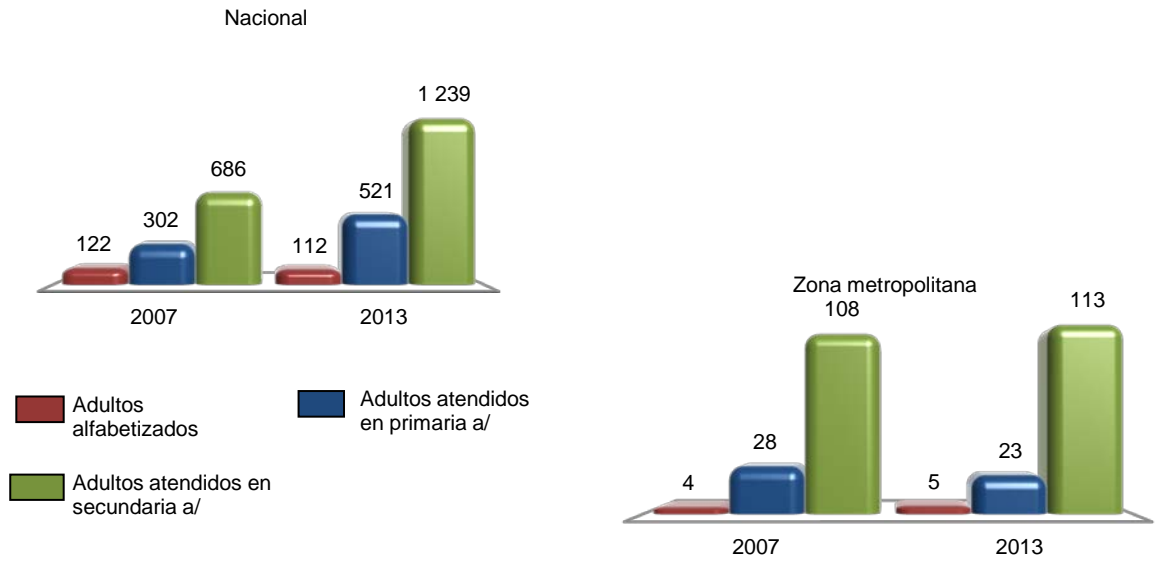

a/ Comprende al total de los adultos inscritos, tanto de primer ingreso como de reingreso.
Fuente: Instituto Nacional para la Educación de los Adultos. Delegación en el Distrito Federal.
Instituto Hidalguense de Educación para Adultos.
Secretaría de Educación del Gobierno del Estado de México.
Servicios Educativos Integrados al Estado de México.

Estudiantes activos y egresados en bachillerato del sistema abierto por delegación o municipio 2013

Cuadro 6.15

Delegación o municipio	Estudiantes activos a/	Egresados b/
Zona metropolitana	85 750	2 701
Delegaciones	28 933 c/	1 979
Álvaro Obregón	952	0
Azcapotzalco	170	0
Benito Juárez	17 583	1 979
Cuajimalpa de Morelos	596	0
Gustavo A. Madero	2 046	0
Iztapalapa	1 520	0
Miguel Hidalgo	1 575	0
Tláhuac	1 244	0
Tlalpan	831	0
Venustiano Carranza	1 508	0
Xochimilco	908	0
Municipio conurbado del estado de Hidalgo	294	6
Tizayuca	294	6
Municipios conurbados del estado de México	56 523	716
Atizapán de Zaragoza	1 953	16
Atlautla	120	35
Chimalhuacán	2 193	37
Coacalco de Berriozábal	800	0
Cuautitlán Izcalli	6 843	113
Ecatepec de Morelos	17 619	283
Naucalpan de Juárez	12 979	0
Nezahualcóyotl	11 337	54
Tlalnepantla de Baz	521	94
Tultitlán	73	0
Valle de Chalco Solidaridad	2 085	84

Nota: La información comprende los sostenimientos administrativos estatal, federal y autónomo. Para los municipios conurbados del estado de México los datos presentados se refieren a las instituciones educativas que proporcionaron en un tiempo establecido su estadística a la fuente integradora.

a/ Son aquellos estudiantes que durante los últimos seis meses hayan acreditado por lo menos cuatro asignaturas.

b/ Son aquellos que tramitan el certificado de terminación de estudios.

c/ Las delegaciones Coyoacán, Cuauhtémoc, Iztacalco, La Magdalena Contreras y Milpa Alta, no cuentan con oficinas de atención de preparatoria abierta. La oficina de la delegación Benito Juárez es la que expide los documentos de certificación de los estudiantes egresados.

Fuente: Secretaría de Educación Pública. Subsecretaría de Educación Media Superior; Dirección General del Bachillerato; Dirección de Sistemas Abiertos.

Secretaría de Educación Pública del Gobierno del Estado de Hidalgo. Subsecretaría de Educación Media Superior y Superior; Preparatoria Abierta.

Secretaría de Educación del Gobierno del Estado de México. Subsecretaría de Educación Media Superior y Superior.

**Alumnos inscritos, existencias y acreditados, personal docente y escuelas en formación para el trabajo a fin de cursos por sostenimiento administrativo
Ciclo escolar 2012/13**

Cuadro 6.16

Sostenimiento	Alumnos inscritos	Alumnos existencias	Alumnos acreditados	Personal docente a/	Escuelas b/
Nacional P/	1 830 978	1 657 878	1 468 343	42 738	6 001
Federal	457 088	429 869	390 989	6 006	405
Estatad	910 852	838 335	772 696	12 858	790
Autónomo	41 407	38 784	30 558	447	11
Particular	421 631	350 890	274 100	23 427	4 795
Zona metropolitana	224 075	203 996	172 368	5 866	815
Federal	107 476	99 965	90 872	1 761	144
Estatad	13 805	12 409	11 141	193	25
Autónomo	0	0	0	0	0
Particular	102 794	91 622	70 355	3 912	646

a/ Incluye personal directivo con grupo.

b/ La cuantificación de escuelas está expresada mediante los turnos que ofrece un mismo plantel y no en términos de planta física.

Fuente: SEP. Dirección General de Planeación y Programación; Dirección General Adjunta de Planeación e Información; Dirección de Estadística Educativa.

Secretaría de Educación Pública del Gobierno del Estado de Hidalgo. Subsecretaría de Planeación y Evaluación Sectorial de Políticas Educativas.

Secretaría de Educación del Gobierno del Estado de México. Subsecretaría de Educación Media Superior y Superior.

Servicios Educativos Integrados al Estado de México.

**Alumnos atendidos, personal directivo sin grupo, docente, paradocente y administrativo en educación especial a fin de cursos por tipo de servicio
Ciclo escolar 2012/13**

Cuadro 6.17

Tipo de servicio	Alumnos atendidos	Personal directivo sin grupo	Personal docente a/	Personal paradocente b/	Personal administrativo c/
Zona metropolitana	71 914	806	5 646	1 994	1 138
Centros de atención múltiple	17 120	186	1 636	864	705
Unidades de servicio de apoyo a la educación regular	54 794	620	4 010	1 130	433
Delegaciones	47 214	528	3 766	1 270	942
Centros de atención múltiple	10 820	95	1 015	571	578
Unidades de servicio de apoyo a la educación regular	36 394	433	2 751	699	364
Municipios conurbados	24 700	278	1 880	724	196
Centros de atención múltiple	6 300	91	621	293	127
Unidades de servicio de apoyo a la educación regular	18 400	187	1 259	431	69

a/ Se refiere a los maestros, cuya función exclusiva, es la enseñanza a uno o más grupos de alumnos. Incluye personal directivo con grupo.

b/ Comprende: maestros de lenguaje, terapeutas físicos, psicólogos, trabajadores sociales, médicos, maestros de educación física y maestros especialistas.

c/ Comprende: niñeras, auxiliares administrativos, secretarías, vigilantes, asistentes de servicios (intendentes) y choferes.

Fuente: SEP. Administración Federal de Servicios Educativos en el Distrito Federal; Dirección General de Planeación, Programación y Evaluación Educativa; Dirección de Procesamiento de Información.

Secretaría de Educación Pública del Gobierno del Estado de Hidalgo. Subsecretaría de Planeación y Evaluación Sectorial de Políticas Educativas.

Secretaría de Educación del Gobierno del Estado. Subsecretaría de Educación Básica y Normal.

Servicios Educativos Integrados al Estado de México.

**Planteles, aulas, bibliotecas, laboratorios, talleres y anexos
en uso a inicio de cursos por delegación o municipio
Ciclo escolar 2012/13**

Cuadro 6.18

Delegación o municipio	Planteles	Aulas	Bibliotecas	Laboratorios	Talleres	Anexos a/
Zona metropolitana	17 569	169 945	1 238	6 490	6 945	76 994
Delegaciones	10 231	91 748	719	2 910	1 668	0
Álvaro Obregón	753	6 437	49	246	127	0
Azcapotzalco	462	5 067	31	240	74	0
Benito Juárez	670	4 661	57	166	99	0
Coyoacán	735	6 359	110	208	107	0
Cuajimalpa de Morelos	286	2 566	14	70	58	0
Cuauhtémoc	784	6 902	89	198	189	0
Gustavo A. Madero	1 443	13 734	99	526	218	0
Iztacalco	451	4 352	22	113	78	0
Iztapalapa	1 759	16 336	64	397	220	0
La Magdalena Contreras	214	1 878	10	41	33	0
Miguel Hidalgo	559	4 653	59	255	111	0
Milpa Alta	124	1 187	8	40	28	0
Tláhuac	336	3 194	14	67	51	0
Tlalpan	780	6 050	44	141	113	0
Venustiano Carranza	482	4 801	29	112	95	0
Xochimilco	393	3 571	20	90	67	0
Municipio conurbado del estado de Hidalgo	93	879	9	25	11	ND
Tizayuca	93	879	9	25	11	ND
Municipios conurbados del estado de México b/	7 245	77 318	510	3 555	5 266	76 994
Acolman	95	806	6	26	43	839
Amecameca	57	583	4	30	19	462
Apaxco	26	268	4	9	20	278
Atenco	37	328	2	12	9	310
Atizapán de Zaragoza	242	2 833	20	84	250	3 208
Atlautla	35	299	2	11	19	239
Axapusco	51	293	2	10	11	357
Ayapango	14	89	1	2	6	105
Chalco	250	2 685	16	122	146	2 723
Chiautla	25	217	2	19	12	204
Chicoloapan	135	1 323	3	32	45	1 302
Chiconcuac	14	141	3	6	3	137
Chimalhuacán	353	3 373	14	83	154	2 637
Coacalco de Berriozábal	208	2 643	21	146	241	3 279

(Continúa)

<1/3>

**Planteles, aulas, bibliotecas, laboratorios, talleres y anexos
en uso a inicio de cursos por delegación o municipio
Ciclo escolar 2012/13**

Cuadro 6.18

Delegación o municipio	Planteles	Aulas	Bibliotecas	Laboratorios	Talleres	Anexos a/
Cocotitlán	12	107	1	5	4	194
Coyotepec	27	274	4	10	15	236
Cuautitlán	85	906	7	38	58	1 050
Cuautitlán Izcalli	316	4 310	31	252	471	4 805
Ecatepec de Morelos	892	10 372	59	533	753	9 219
Ecatzingo	17	105	1	6	6	101
Huehuetoca	90	879	2	17	32	1 134
Hueypoxtla	45	327	3	19	11	404
Huixquilucan	167	1 456	9	94	131	1 444
Isidro Fabela	15	108	1	5	13	112
Ixtapaluca	289	3 258	14	100	119	3 040
Jaltenco	15	179	3	8	13	161
Jilotzingo	38	258	1	13	19	428
Juchitepec	21	204	2	5	9	196
La Paz	151	1 459	10	46	78	1 330
Melchor Ocampo	32	345	3	13	22	357
Naucalpan de Juárez	477	6 003	44	353	389	5 699
Nextlalpan	39	333	2	7	6	547
Nezahualcóyotl	516	6 816	49	260	414	5 258
Nicolás Romero	216	1 948	6	70	119	2 035
Nopaltepec	15	103	1	4	9	143
Otumba	44	295	2	11	7	351
Ozumba	30	275	1	7	17	196
Papalotla	5	67	1	3	9	78
San Martín de las Pirámides	26	183	2	7	3	230
Tecámac	270	3 118	15	133	213	3 039
Temamatla	14	100	1	3	7	90
Temascalapa	45	301	2	10	18	415
Tenango del Aire	13	98	0	4	3	105
Teoloyucan	61	548	5	26	41	687
Teotihuacán	63	457	7	19	28	636
Tepetlaoxtoc	34	219	1	7	4	276
Tepetlixpa	22	162	3	5	4	164
Tepotzotlán	54	463	3	20	24	611
Tequixquiac	31	257	4	16	16	347
Texcoco	257	2 522	14	286	364	1 937
Tezoyuca	25	209	3	7	14	258
Tlalmanalco	44	398	3	10	18	372

(Continúa)

<2/3>

**Planteles, aulas, bibliotecas, laboratorios, talleres y anexos
en uso a inicio de cursos por delegación o municipio
Ciclo escolar 2012/13**

Cuadro 6.18

Delegación o municipio	Planteles	Aulas	Bibliotecas	Laboratorios	Talleres	Anexos a/
Tlalnepantla de Baz	416	4 867	38	260	432	4 757
Tonanitla	8	65	1	2	2	88
Tultepec	69	633	5	21	29	967
Tultitlán	219	2 253	15	82	134	3 196
Valle de Chalco Solidaridad	198	2 127	14	81	120	1 852
Villa del Carbón	119	559	6	13	16	630
Zumpango	161	1 511	11	72	74	1 739

<3/3>

Nota: La información está expresada en términos de planta física, pues esa misma infraestructura puede servir para el funcionamiento de varias escuelas y turnos.

a/ Comprende: dirección, subdirección, sala de audiovisual, sala de usos múltiples, áreas administrativas y sanitarios.

b/ La estadística, es la referida a las instituciones que suministraron en un tiempo establecido a la fuente integradora.

Fuente: SEP. Dirección General de Planeación y Programación; Dirección General Adjunta de Planeación e Información; Dirección de Estadística Educativa.

Secretaría de Educación Pública del Gobierno del Estado de Hidalgo. Subsecretaría de Planeación y Evaluación Sectorial de Políticas Educativas.

Secretaría de Educación del Gobierno del Estado. Subsecretaría de Educación Básica y Normal. Subsecretaría de Educación Media Superior y Superior.

Servicios Educativos Integrados al Estado de México.

Becas otorgadas por el Instituto del Deporte a deportistas de alto rendimiento por delegación o municipio según tipo de beca 2013

Cuadro 6.19

Delegación o municipio	Total	Becas académicas	Becas económicas
Zona metropolitana	497	0	497
Delegaciones	491	0	491
Álvaro Obregón	34	0	34
Azcapotzalco	18	0	18
Benito Juárez	36	0	36
Coyoacán	35	0	35
Cuajimalpa de Morelos	13	0	13
Cuauhtémoc	28	0	28
Gustavo A. Madero	57	0	57
Iztacalco	27	0	27
Iztapalapa	90	0	90
La Magdalena Contreras	11	0	11
Miguel Hidalgo	21	0	21
Milpa Alta	6	0	6
Tláhuac	6	0	6
Tlalpan	57	0	57
Venustiano Carranza	22	0	22
Xochimilco	30	0	30
Municipio conurbado del estado de Hidalgo	6	0	6
Tizayuca	6	0	6
Municipios conurbados del estado de México	0	0	0

Fuente: Gobierno del Distrito Federal. Instituto del Deporte del Distrito Federal; Subdirección de Estímulos y Becas. Instituto Hidalguense del Deporte. Instituto Mexiquense de Cultura Física y Deporte; Subdirección de Deporte de Alto Rendimiento.

**Infraestructura deportiva por delegación o municipio
Al 31 de diciembre de 2013**

Cuadro 6.20

Delegación o municipio	Albercas	Campos de beisbol	Campos de futbol	Canchas de basquetbol	Canchas de voleibol	Centros y unidades deportivas	Gimnasios	Pistas de atletismo
Zona metropolitana	83	51	644	517	246	912	260	39
Delegaciones	81	50	640	515	245	911	258	37
Álvaro Obregón	3	0	100	60	26	103	24	3
Azcapotzalco	3	14	46	58	13	66	40	7
Benito Juárez	3	0	4	20	2	22	0	0
Coyoacán	7	1	24	20	7	11	2	1
Cuajimalpa de Morelos	2	0	15	14	10	22	13	2
Cuauhtémoc	10	0	7	12	8	22	33	1
Gustavo A. Madero	6	9	67	56	29	35	20	4
Iztacalco	4	8	51	18	19	36	3	1
Iztapalapa	17	6	144	73	42	300	41	5
La Magdalena Contreras	3	0	9	13	13	13	2	1
Miguel Hidalgo	4	1	13	4	3	29	5	1
Milpa Alta	1	0	17	15	0	12	8	3
Tláhuac	2	0	41	1	0	40	2	1
Tlalpan	7	1	30	87	52	95	34	1
Venustiano Carranza	8	7	28	39	17	69	7	4
Xochimilco	1	3	44	25	4	36	24	2
Municipio conurbado del estado de Hidalgo	2	1	3	1	1	0	1	1
Tizayuca	2	1	3	1	1	0	1	1
Municipios conurbados del estado de México	0	0	1	1	0	1	1	1
Naucalpan	0	0	1	1	0	1	1	1

Fuente: Gobierno del Distrito Federal. Delegaciones Políticas.
Instituto Hidalguense del Deporte.
Instituto Mexiquense de Cultura Física y Deporte. Subdirección de Administración y Finanzas.

7. Seguridad y orden público

- 7.1 Agencias y agentes del Ministerio Público de los fueros común y federal por delegación o municipio donde se ubica la agencia Al 31 de diciembre de 2012
- 7.2 Principales delitos registrados en averiguaciones previas iniciadas y/o carpetas de investigación abiertas en el Ministerio Público del fuero común por delegación o municipio de registro según delito seleccionado 2011
- 7.3 Automóviles, camionetas y motocicletas robados y recuperados en el Distrito Federal Serie anual de 2007 a 2012

7. Seguridad y orden público

Agencias y agentes del Ministerio Público de los fueros común y federal por delegación o municipio donde se ubica la agencia Al 31 de diciembre de 2012

Cuadro 7.1

Delegación o municipio	Agencias del Ministerio Público del fuero común	Agentes del Ministerio Público del fuero común	Agencias del Ministerio Público del fuero federal a/	Agentes del Ministerio Público del fuero federal
Zona metropolitana	284	1 135	6	262
Delegaciones	182	1 126	NA b/	199
Álvaro Obregón	5	33	NA	ND
Azcapotzalco	9	61	NA	ND
Benito Juárez	5	35	NA	ND
Coyoacán	6	40	NA	ND
Cuajimalpa de Morelos	2	14	NA	ND
Cuauhtémoc	85	524	NA	ND
Gustavo A. Madero	18	111	NA	ND
Iztacalco	4	28	NA	ND
Iztapalapa	18	122	NA	ND
La Magdalena Contreras	2	7	NA	ND
Miguel Hidalgo	8	42	NA	ND
Milpa Alta	2	7	NA	ND
Tláhuac	2	14	NA	ND
Tlalpan	4	22	NA	ND
Venustiano Carranza	6	34	NA	ND
Xochimilco	6	32	NA	ND
No especificado	0	0	NA	199
Municipio conurbado del estado de Hidalgo	2	9	0	0
Tizayuca	2	9	0	0
Municipios conurbados del estado de México	100	NS	6	63
Atizapán de Zaragoza	7	NS	0	0
Chalco	3	NS	1	1
Chicoloapan	3	NS	0	0
Chimalhuacán	2	NS	0	0
Coacalco de Berriozábal	3	NS	0	0
Cuautitlán Izcalli	6	NS	0	0
Ecatepec de Morelos	15	NS	1	3
Huixquilucan	5	NS	0	0
Ixtapaluca	4	NS	0	0

(Continúa)

<1/2>

Agencias y agentes del Ministerio Público de los fueros común y federal por delegación o municipio donde se ubica la agencia Al 31 de diciembre de 2012

Cuadro 7.1

Delegación o municipio	Agencias del Ministerio Público del fuero común	Agentes del Ministerio Público del fuero común	Agencias del Ministerio Público del fuero federal a/	Agentes del Ministerio Público del fuero federal
La Paz	2	NS	0	0
Naucalpan de Juárez	12	NS	1	30
Nezahualcóyotl	5	NS	1	21
Nicolás Romero	2	NS	0	0
Tecámac	4	NS	0	0
Texcoco	7	NS	1	2
Tlalnepantla de Baz	13	NS	1	6
Tultitlán	2	NS	0	0
Valle de Chalco Solidaridad	3	NS	0	0
Zumpango	2	NS	0	0

<2/2>

Nota: No se incluyen los municipios para los que la Procuraduría General del Estado u homóloga, respondió no saber o no dispuso de información respecto a la existencia de agencias, agentes o personal. El (los) total(es) excluye(n) la información no disponible.

a/ La información corresponde a sedes.

b/ En el Distrito Federal no se manejan agencias, únicamente mesas investigadoras distribuidas en diferentes áreas de competencia.

NS: No sabe. Se refiere a datos o elementos con los que no contaba la Procuraduría General de Justicia del Estado o su homóloga, durante la aplicación del cuestionario, para responder sobre este tema.

Fuente: INEGI. Dirección General de Estadísticas de Gobierno, Seguridad Pública y Justicia. *Censo Nacional de Procuración de Justicia Estatal 2013. Módulo 1: Estructura organizacional y recursos.*

Procuraduría General de la República. Dirección General de Planeación e Innovación Institucional; Dirección de Estadística.

Principales delitos registrados en averiguaciones previas iniciadas y/o carpetas de investigación abiertas en el Ministerio Público del fuero común por delegación o municipio de registro según delito seleccionado 2011

Cuadro 7.2
1a. parte

Delegación o municipio	Total	Robo a/	Lesiones	Daño a la Propiedad	Fraude	Amenazas	Violencia familiar
Zona metropolitana	374 044	142 809	46 736	18 450	14 873	12 065	12 598
Delegaciones	185 476	92 185	17 675	11 198	12 672	11 999	11 553
Álvaro Obregón	11 467	5 876	1 085	795	618	772	878
Azcapotzalco	7 836	4 160	750	500	421	534	428
Benito Juárez	12 341	6 717	1 067	853	1 210	559	347
Coyoacán	12 509	6 609	1 105	903	943	767	557
Cuajimalpa de Morelos	2 757	1 179	265	258	219	205	136
Cuauhtémoc	28 588	13 084	2 249	1 366	3 516	1 527	1 141
Gustavo A. Madero	21 015	10 932	2 369	1 168	842	1 384	1 369
Iztacalco	7 723	3 923	790	496	422	451	674
Iztapalapa	29 944	14 732	3 028	1 501	1 282	2 359	2 637
La Magdalena Contreras	2 637	1 235	304	248	109	163	226
Miguel Hidalgo	11 824	6 210	946	752	1 235	704	452
Milpa Alta	1 406	453	178	129	54	97	212
Tláhuac	4 682	2 109	479	316	199	425	454
Tlalpan	11 576	5 754	1 013	800	694	813	854
Venustiano Carranza	12 125	6 352	1 416	673	571	792	672
Xochimilco	6 075	2 779	590	423	317	435	496
No especificado	971	81	41	17	20	12	20
Municipio conurbado del estado de Hidalgo	1 661	835	212	62	53	66	41
Tizayuca	1 661	835	212	62	53	66	41
Municipios conurbados del estado de México	186 907	49 789	28 849	7 190	2 148	NS	1 004
Atizapán de Zaragoza	7 185	1 566	1 032	378	125	NS	123
Chalco	6 356	2 237	1 321	167	72	NS	16
Chicoloapan	2 777	454	590	119	23	NS	16
Chimalhuacán	5 358	472	1 556	259	45	NS	28
Coacalco de Berriozábal	8 595	3 024	575	274	71	NS	28
Cuautitlán Izcalli	12 208	2 796	1 267	581	211	NS	31

(Continúa)

<1/4>

Principales delitos registrados en averiguaciones previas iniciadas y/o carpetas de investigación abiertas en el Ministerio Público del fuero común por delegación o municipio de registro según delito seleccionado 2011

Cuadro 7.2
1a. parte

Delegación o municipio	Total	Robo a/	Lesiones	Daño a la Propiedad	Fraude	Amenazas	Violencia familiar
Ecatepec de Morelos	42 190	13 962	4 869	1 660	340	NS	111
Huixquilucan	4 156	544	549	212	71	NS	28
Ixtapaluca	7 745	2 556	1 623	206	101	NS	203
La Paz	5 384	704	1 300	164	38	NS	18
Naucalpan de Juárez	18 849	3 683	2 649	819	285	NS	65
Nezahualcóyotl	24 062	6 343	4 713	725	166	NS	106
Nicolás Romero	3 120	491	770	131	46	NS	20
Tecámac	7 061	2 072	1 058	237	99	NS	23
Texcoco	6 242	1 781	1 205	220	112	NS	26
Tlalnepantla de Baz	10 533	2 809	1 128	412	192	NS	89
Tultitlán	7 285	1 646	1 250	379	91	NS	25
Valle de Chalco Solidaridad	5 622	2 021	951	141	33	NS	43
Zumpango	2 179	628	443	106	27	NS	5

<2/4>

Principales delitos registrados en averiguaciones previas iniciadas y/o carpetas de investigación abiertas en el Ministerio Público del fuero común por delegación o municipio de registro según delito seleccionado 2011

Cuadro 7.2
2a. parte y última

Delegación o municipio	Homicidio	Delitos sexuales seleccionados b/	Despojo	Secuestro c/	Delitos contra la libertad personal d/	Otros delitos del fuero común e/
Zona metropolitana	1 567	5 637	4 835	168	1 781	112 525
Delegaciones	1 528	3 796	3 298	96	1 399	18 077
Álvaro Obregón	109	214	202	1	43	874
Azcapotzalco	50	128	161	3	33	668
Benito Juárez	81	141	173	2	24	1 167
Coyoacán	75	240	208	5	40	1 057
Cuajimalpa de Morelos	31	65	58	0	13	328
Cuauhtémoc	148	553	432	5	68	4 499
Gustavo A. Madero	240	456	326	9	86	1 834
Iztacalco	54	163	123	0	40	587
Iztapalapa	287	780	508	6	196	2 628
La Magdalena Contreras	19	86	39	0	11	197
Miguel Hidalgo	92	172	169	2	20	1 070
Milpa Alta	18	58	56	0	9	142
Tláhuac	41	93	174	0	24	368
Tlalpan	98	194	264	2	49	1 041
Venustiano Carranza	138	293	208	3	31	976
Xochimilco	44	150	191	3	35	612
No especificado	3	10	6	55	677	29
Municipio conurbado del estado de Hidalgo	39	47	30	1	18	257
Tizayuca	39	47	30	1	18	257
Municipios conurbados del estado de México	NS	1 794	1 507	71	364	94 191
Atizapán de Zaragoza	NS	52	40	3	14	3 852
Chalco	NS	93	67	1	16	2 366
Chicoloapan	NS	16	32	3	5	1 519
Chimalhuacán	NS	70	66	4	28	2 830
Coacalco de Berriozábal	NS	53	106	0	20	4 444
Cuautitlán Izcalli	NS	120	79	6	23	7 094
Ecatepec de Morelos	NS	418	308	11	74	20 437
Huixquilucan	NS	32	44	0	14	2 662
Ixtapaluca	NS	110	125	7	13	2 801
La Paz	NS	69	43	2	6	3 040

(Continúa)

<3/4>

Principales delitos registrados en averiguaciones previas iniciadas y/o carpetas de investigación abiertas en el Ministerio Público del fuero común por delegación o municipio de registro según delito seleccionado 2011

Cuadro 7.2
2a. parte y última

Delegación o municipio	Homicidio	Delitos sexuales seleccionados b/	Despojo	Secuestro c/	Delitos contra la libertad personal d/	Otros delitos del fuero común e/
Naucalpan de Juárez	NS	156	86	2	40	11 064
Nezahualcóyotl	NS	157	96	13	42	11 701
Nicolás Romero	NS	37	26	2	3	1 594
Tecámac	NS	71	129	4	10	3 358
Texcoco	NS	85	48	6	16	2 743
Tlalnepantla de Baz	NS	89	41	4	11	5 758
Tultitlán	NS	70	91	0	9	3 724
Valle de Chalco Solidaridad	NS	68	59	2	17	2 287
Zumpango	NS	28	21	1	3	917

<4/4>

Nota: La selección de delitos fue realizada con base en una frecuencia del 85% a nivel nacional sobre el total de delitos registrados; las categorías se establecen con base en la Norma Técnica para la Clasificación Nacional de Delitos del Fuero Común para Fines Estadísticos, Diario Oficial, 21 de febrero de 2011. Una averiguación previa puede incluir uno o más delitos.

a/ Con base en la Norma Técnica y de acuerdo con lo reportado en la entidad, esta categoría puede incluir: robos en casa habitación, de vehículo, a transeúntes, a transportistas, a institución bancaria, a negocios, de ganado, de maquinaria y otros robos.

b/ Con base en la Norma Técnica y de acuerdo con lo reportado en la entidad, esta categoría puede incluir: Abuso sexual, violación simple, violación equiparada y otros delitos que atentan contra la libertad y seguridad sexual.

c/ Con base en la Norma Técnica y de acuerdo con lo reportado en la entidad, esta categoría puede incluir: secuestro express.

d/ Con base en la Norma Técnica y de acuerdo con lo reportado en la entidad, esta categoría puede incluir: privación de la libertad, tráfico de menores y otros contra la libertad personal.

e/ Con base en la Norma Técnica y de acuerdo con lo reportado en la entidad, esta categoría puede incluir: otros delitos que atentan contra la vida y la integridad corporal, abuso de confianza, extorsión, otros delitos contra la familia, corrupción de menores, trata de personas, otros delitos contra la sociedad, narcomenudeo, allanamiento de morada, evasión de presos y otros delitos contra el patrimonio.

Fuente: INEGI. Dirección General de Estadísticas de Gobierno, Seguridad Pública y Justicia. *Censo Nacional de Procuración de Justicia Estatal 2012. Módulo 2: Ejercicio de la función.*

**Automóviles, camionetas y motocicletas robados y recuperados
en el Distrito Federal
Serie anual de 2007 a 2012**

Cuadro 7.3

Año	Automóviles robados	Automóviles recuperados a/	Camionetas robadas	Camionetas recuperadas a/	Motocicletas robadas	Motocicletas recuperadas a/
2007	22 396	11 398	1 856	661	1 266	262
2008	21 760	9 694	3 287	1 316	1 217	239
2009	21 735	9 807	2 514	738	1 588	282
2010	20 250	7 616	2 585	667	1 633	258
2011	15 689	6 642	1 585	500	1 658	266
2012	14 741	5 822	1 834	519	1 701	271

Nota: La información comprende vehículos correspondientes a los servicios particular, público y oficial.

a/ Los datos incluyen recuperación de unidades cuyo robo haya sido denunciado en otras entidades federativas, o bien, en un año distinto.

Fuente: Procuraduría General de Justicia del Distrito Federal. Dirección de Planeación, Informática y Estadística. Departamento de Análisis Estadístico (2007 a 2010).

INEGI. Dirección General de Estadísticas de Gobierno, Seguridad Pública y Justicia. *Censo Nacional de Procuración de Justicia Estatal 2013. Módulo 2: Procuración de Justicia (2011 y 2012)*.

8. Trabajo

- 8.1 Población de 12 y más años por sexo y grupo quinquenal de edad según condición de actividad económica
Al 12 de junio de 2010
- 8.2 Población de 12 y más años por sexo según condición de actividad económica
Al 12 de junio de 2010
- 8.3 Población de 12 y más años por nivel de escolaridad según condición de actividad económica
Al 12 de junio de 2010
- 8.4 Indicadores estratégicos de ocupación y empleo en el Distrito Federal según sexo
Trimestres enero a marzo y abril a junio de 2014

- Gráfica 8.1 Población ocupada en el Distrito Federal por sector de actividad económica
Trimestre abril a junio de 2014
(Porcentaje)

- Gráfica 8.2 Población ocupada en el Distrito Federal por posición en la ocupación, nivel de ingresos y duración de la jornada de trabajo
Trimestre abril a junio de 2014
(Porcentaje)

- 8.5 Trabajadores permanentes y eventuales urbanos asegurados en el IMSS por delegación o municipio 2011, 2012 y 2013
- 8.6 Trabajadores asegurados en el IMSS por delegación o municipio según relación laboral
Al 31 de diciembre de 2013
- 8.7 Trabajadores asegurados registrados en el ISSSTE por tipo de nombramiento
Al 31 de diciembre de 2013
- 8.8 Salario mínimo general en las áreas geográficas "A", "B" y "C"
Serie anual de 2008 a 2013
(Pesos diarios)

- 8.9 Convenios de trabajo fuera de juicio y trabajadores involucrados, conflictos de trabajo y trabajadores involucrados por delegación o municipio donde se ubica el establecimiento
2013
- 8.10 Conflictos de trabajo solucionados, trabajadores involucrados y conflictos solucionados que no especifican número de trabajadores involucrados por delegación o municipio donde se ubica el establecimiento
2013
- 8.11 Emplazamientos a huelga registrados y solucionados, huelgas estalladas y solucionadas por delegación o municipio donde se ubica el establecimiento
2013

8. Trabajo

Población de 12 y más años por sexo y grupo quinquenal de edad según condición de actividad económica Al 12 de junio de 2010

Cuadro 8.1

Sexo Grupo de edad	Total	Población económicamente activa		Población no económicamente activa	No especificado
		Ocupada	Desocupada		
Total	15 718 367	8 277 996	430 267	6 904 252	105 852
12 a 14 años	997 304	17 369	2 648	974 337	2 950
15 a 19 años	1 781 808	360 380	53 736	1 360 753	6 939
20 a 24 años	1 760 826	910 358	79 858	758 679	11 931
25 a 29 años	1 652 222	1 128 080	63 639	446 768	13 735
30 a 34 años	1 608 161	1 147 430	47 091	400 446	13 194
35 a 39 años	1 639 841	1 186 914	41 726	399 591	11 610
40 a 44 años	1 402 027	1 020 936	34 880	337 480	8 731
45 a 49 años	1 195 280	848 149	30 375	310 024	6 732
50 a 54 años	1 045 398	685 340	27 531	326 928	5 599
55 a 59 años	787 294	451 368	22 422	308 937	4 567
60 a 64 años	618 665	264 376	12 976	337 098	4 215
65 y más años	1 229 541	257 296	13 385	943 211	15 649
Hombres	7 497 378	5 135 233	309 505	1 982 140	70 500
12 a 14 años	504 159	12 815	2 134	487 686	1 524
15 a 19 años	894 025	244 194	39 715	606 298	3 818
20 a 24 años	868 768	570 603	50 973	238 382	8 810
25 a 29 años	798 816	685 341	40 514	62 533	10 428
30 a 34 años	764 611	698 204	32 111	24 718	9 578
35 a 39 años	777 363	719 104	29 580	20 376	8 303
40 a 44 años	663 385	612 843	25 873	18 645	6 024
45 a 49 años	560 081	511 921	23 475	20 375	4 310
50 a 54 años	484 840	424 972	22 185	34 264	3 419
55 a 59 años	368 014	295 188	19 148	50 825	2 853
60 a 64 años	284 259	178 394	11 537	91 729	2 599
65 y más años	529 057	181 654	12 260	326 309	8 834
Mujeres	8 220 989	3 142 763	120 762	4 922 112	35 352
12 a 14 años	493 145	4 554	514	486 651	1 426
15 a 19 años	887 783	116 186	14 021	754 455	3 121
20 a 24 años	892 058	339 755	28 885	520 297	3 121
25 a 29 años	853 406	442 739	23 125	384 235	3 307
30 a 34 años	843 550	449 226	14 980	375 728	3 616

(Continúa)

<1/2>

Población de 12 y más años por sexo y grupo quinquenal de edad según condición de actividad económica
Al 12 de junio de 2010

Cuadro 8.1

Sexo Grupo de edad	Total	Población económicamente activa		Población no económicamente activa	No especificado
		Ocupada	Desocupada		
35 a 39 años	862 478	467 810	12 146	379 215	3 307
40 a 44 años	738 642	408 093	9 007	318 835	2 707
45 a 49 años	635 199	336 228	6 900	289 649	2 422
50 a 54 años	560 558	260 368	5 346	292 664	2 180
55 a 59 años	419 280	156 180	3 274	258 112	1 714
60 a 64 años	334 406	85 982	1 439	245 369	1 616
65 y más años	700 484	75 642	1 125	616 902	6 815

<2/2>

Nota: El Censo fue un levantamiento de derecho o *jure*, lo que significa censar a la población en su lugar de residencia habitual. El periodo de levantamiento de la información fue del 31 de mayo al 25 de junio de 2010, aunque para referir la información a un momento único se fijó una fecha censal de levantamiento: las cero horas del 12 de junio de 2010.

Fuente: INEGI. Dirección General de Estadísticas Sociodemográficas. *Censo de Población y Vivienda 2010*. www.inegi.org.mx (12 de septiembre de 2012).

Población de 12 y más años por sexo según condición de actividad económica
Al 12 de junio de 2010

Cuadro 8.2

Sexo	Total	Población económicamente activa		Población no económicamente activa	No especificado
		Ocupada	Desocupada		
Zona metropolitana	15 718 367	8 277 996	430 267	6 904 252	105 852
Hombres	7 497 378	5 135 233	309 505	1 982 140	70 500
Mujeres	8 220 989	3 142 763	120 762	4 922 112	35 352
Delegaciones	7 110 465	3 841 465	193 610	3 017 165	58 225
Hombres	3 350 128	2 258 242	131 437	920 594	39 855
Mujeres	3 760 337	1 583 223	62 173	2 096 571	18 370
Municipios conurbados	8 607 902	4 436 531	236 657	3 887 087	47 627
Hombres	4 147 250	2 876 991	178 068	1 061 546	30 645
Mujeres	4 460 652	1 559 540	58 589	2 825 541	16 982

Fuente: INEGI. Dirección General de Estadísticas Sociodemográficas. *Censo de Población y Vivienda 2010*. www.inegi.org.mx (12 de septiembre de 2012).

**Población de 12 y más años por nivel de escolaridad
según condición de actividad económica
Al 12 de junio de 2010**

Cuadro 8.3

Nivel de escolaridad	Total	Población económicamente activa		Población no económicamente activa	No especificado
		Ocupada	Desocupada		
Total	15 718 367	8 277 996	430 267	6 904 252	105 852
Sin escolaridad y preescolar	517 681	172 841	8 893	326 672	9 275
Primaria a/	3 499 453	1 498 360	73 913	1 899 712	27 468
Secundaria incompleta	2 560 436	1 362 954	75 743	1 108 063	13 676
Secundaria completa	2 066 442	1 011 578	57 569	983 635	13 660
Estudios técnicos o comerciales con primaria terminada	118 009	46 196	1 927	68 359	1 527
Educación media superior b/	3 638 877	1 981 059	109 603	1 534 917	13 298
Educación superior c/	3 242 151	2 178 489	101 500	953 835	8 327
No especificado	75 318	26 519	1 119	29 059	18 621

a/ Incluye a la población que tiene al menos un grado aprobado en primaria.

b/ Incluye a la población que tiene al menos un grado aprobado en estudios técnicos o comerciales con secundaria terminada, preparatoria o bachillerato y normal básica.

c/ Incluye a la población que tiene al menos un grado aprobado en estudios técnicos o comerciales con preparatoria terminada, profesional (licenciatura, normal superior o equivalente), maestría y doctorado.

Fuente: INEGI. Dirección General de Estadísticas Sociodemográficas. *Censo de Población y Vivienda 2010*. www.inegi.org.mx (12 de septiembre de 2012).

**Indicadores estratégicos de ocupación y empleo en el Distrito Federal según sexo
Trimestres enero a marzo y abril a junio de 2014**

Cuadro 8.4

Indicador	Total		Hombres		Mujeres	
	Enero a marzo	Abril a junio	Enero a marzo	Abril a junio	Enero a marzo	Abril a junio
Población de 14 y más años	7 185 782	7 158 609	3 238 970	3 211 551	3 946 812	3 947 058
Población económicamente activa	4 304 579	4 327 552	2 388 363	2 379 065	1 916 216	1 948 487
Ocupada	4 038 317	4 032 035	2 226 709	2 214 075	1 811 608	1 817 960
Desocupada	266 262	295 517	161 654	164 990	104 608	130 527
Población no económicamente activa	2 881 203	2 831 057	850 607	832 486	2 030 596	1 998 571
Disponible	563 521	444 692	185 264	172 187	378 257	272 505
No disponible	2 317 682	2 386 365	665 343	660 299	1 652 339	1 726 066
Tasa de participación (Porcentaje)	59.9	60.5	73.7	74.1	48.6	49.4
Tasa de desocupación (Porcentaje)	6.2	6.8	6.8	6.9	5.5	6.7
Población ocupada por posición en la ocupación	4 038 317	4 032 035	2 226 709	2 214 075	1 811 608	1 817 960
Trabajadores subordinados y remunerados	2 969 893	2 962 008	1 597 799	1 584 762	1 372 094	1 377 246
Asalariados	2 757 488	2 782 194	1 430 792	1 451 515	1 326 696	1 330 679
Con percepciones no salariales a/	212 405	179 814	167 007	133 247	45 398	46 567
Empleadores	184 721	164 984	145 247	121 914	39 474	43 070
Trabajadores por cuenta propia	779 202	801 263	453 975	475 689	325 227	325 574
Trabajadores no remunerados	104 501	103 780	29 688	31 710	74 813	72 070
Población ocupada por sector de actividad económica	4 038 317	4 032 035	2 226 709	2 214 075	1 811 608	1 817 960
Primario	14 901	19 665	13 109	15 284	1 792	4 381
Agricultura, ganadería, silvicultura, caza y pesca	14 901	19 665	13 109	15 284	1 792	4 381
Secundario	684 152	662 298	494 872	488 467	189 280	173 831
Industria extractiva y de la electricidad	18 983	14 646	11 332	9 875	7 651	4 771
Industria manufacturera	451 407	434 858	281 788	281 815	169 619	153 043
Construcción	213 762	212 794	201 752	196 777	12 010	16 017
Terciario	3 324 904	3 331 835	1 707 513	1 703 256	1 617 391	1 628 579
Comercio	816 055	857 343	430 440	456 163	385 615	401 180
Restaurantes y servicios de alojamiento	341 944	315 199	146 090	138 480	195 854	176 719
Transportes, comunicaciones, correo y almacenamiento	313 318	305 354	262 486	240 833	50 832	64 521
Servicios profesionales, financieros y corporativos	567 837	567 048	332 085	331 984	235 752	235 064
Servicios sociales	458 805	465 729	161 427	152 157	297 378	313 572
Servicios diversos	508 503	504 159	207 610	199 417	300 893	304 742
Gobierno y organismos internacionales	318 442	317 003	167 375	184 222	151 067	132 781
No especificado	14 360	18 237	11 215	7 068	3 145	11 169

(Continúa)

<1/7>

**Indicadores estratégicos de ocupación y empleo en el Distrito Federal según sexo
Trimestres enero a marzo y abril a junio de 2014**

Cuadro 8.4

Indicador	Total		Hombres		Mujeres	
	Enero a marzo	Abril a junio	Enero a marzo	Abril a junio	Enero a marzo	Abril a junio
Población ocupada por nivel de ingresos	4 038 317	4 032 035	2 226 709	2 214 075	1 811 608	1 817 960
Hasta un salario mínimo	358 687	343 878	129 715	138 542	228 972	205 336
Más de 1 hasta 2 salarios mínimos	900 935	886 069	471 428	449 445	429 507	436 624
Más de 2 hasta 3 salarios mínimos	841 839	788 210	486 165	477 090	355 674	311 120
Más de 3 hasta 5 salarios mínimos	624 615	603 569	388 901	376 184	235 714	227 385
Más de 5 salarios mínimos	307 742	345 982	202 448	220 737	105 294	125 245
No recibe ingresos b/	104 501	103 780	29 688	31 710	74 813	72 070
No especificado	899 998	960 547	518 364	520 367	381 634	440 180
Población ocupada por duración de la jornada de trabajo	4 038 317	4 032 035	2 226 709	2 214 075	1 811 608	1 817 960
Ausentes temporales con vínculo laboral	163 626	133 208	79 652	64 453	83 974	68 755
Menos de 15 horas	193 167	195 465	67 441	73 045	125 726	122 420
De 15 a 34 horas	716 596	717 304	267 609	301 957	448 987	415 347
De 35 a 48 horas	1 770 396	1 818 248	966 877	968 402	803 519	849 846
Más de 48 horas	1 177 384	1 145 433	833 496	792 249	343 888	353 184
No especificado	17 148	22 377	11 634	13 969	5 514	8 408
Población ocupada por condición de acceso a las instituciones de salud c/	4 038 317	4 032 035	2 226 709	2 214 075	1 811 608	1 817 960
Con acceso	1 795 333	1 786 063	986 556	984 240	808 777	801 823
Sin acceso	2 227 042	2 237 097	1 232 750	1 225 426	994 292	1 011 671
No especificado	15 942	8 875	7 403	4 409	8 539	4 466
Población ocupada por ámbito de la unidad económica	4 038 317	4 032 035	2 226 709	2 214 075	1 811 608	1 817 960
Ámbito agropecuario	14 901	19 665	13 109	15 284	1 792	4 381
Ámbito no agropecuario	3 975 951	3 938 209	2 182 655	2 158 780	1 793 296	1 779 429
Micronegocios	1 596 273	1 613 205	965 640	991 617	630 633	621 588
Sin establecimiento	898 487	926 818	587 750	612 371	310 737	314 447
Con establecimiento	697 786	686 387	377 890	379 246	319 896	307 141
Pequeños establecimientos	807 869	773 097	451 082	407 483	356 787	365 614
Medianos establecimientos	520 199	540 534	291 567	305 715	228 632	234 819
Grandes establecimientos	493 414	430 561	275 441	242 409	217 973	188 152
Gobierno	318 442	317 003	167 375	184 222	151 067	132 781
Otros	239 754	263 809	31 550	27 334	208 204	236 475
No especificado	47 465	74 161	30 945	40 011	16 520	34 150

(Continúa)

<2/7>

**Indicadores estratégicos de ocupación y empleo en el Distrito Federal según sexo
Trimestres enero a marzo y abril a junio de 2014**

Cuadro 8.4

Indicador	Total		Hombres		Mujeres	
	Enero a marzo	Abril a junio	Enero a marzo	Abril a junio	Enero a marzo	Abril a junio
Población ocupada por tipo de unidad económica	4 038 317	4 032 035	2 226 709	2 214 075	1 811 608	1 817 960
Empresas y negocios	1 792 310	1 791 619	1 096 954	1 091 428	695 356	700 191
Empresas constituidas en sociedad y corporaciones	1 231 270	1 206 471	757 652	729 714	473 618	476 757
Negocios no constituidos en sociedad	561 040	585 148	339 302	361 714	221 738	223 434
Instituciones	807 316	794 699	360 894	368 126	446 422	426 573
Privadas d/	152 902	158 622	45 782	50 044	107 120	108 578
Públicas	654 414	636 077	315 112	318 082	339 302	317 995
Administradas por los gobiernos	569 797	562 659	270 651	279 986	299 146	282 673
No administradas por los gobiernos e/	84 617	73 418	44 461	38 096	40 156	35 322
Sector de los hogares	1 429 408	1 435 632	762 473	751 224	666 935	684 408
Sector informal	1 196 669	1 178 859	736 273	725 702	460 396	453 157
Trabajo doméstico remunerado	231 474	253 724	25 162	24 037	206 312	229 687
Agricultura de autosubsistencia	1 265	3 049	1 038	1 485	227	1 564
Situaciones de carácter especial y no especificadas f/	9 283	10 085	6 388	3 297	2 895	6 788
Trabajadores subordinados y remunerados por sector de actividad económica	2 969 893	2 962 008	1 597 799	1 584 762	1 372 094	1 377 246
Primario	6 853	5 686	6 853	5 686	0	0
Agricultura, ganadería, silvicultura, caza y pesca	6 853	5 686	6 853	5 686	0	0
Secundario	528 527	501 251	362 298	365 111	166 229	136 140
Industria extractiva y de la electricidad	18 983	14 646	11 332	9 875	7 651	4 771
Industria manufacturera	374 298	352 294	226 222	233 184	148 076	119 110
Construcción	135 246	134 311	124 744	122 052	10 502	12 259
Terciario	2 421 795	2 440 769	1 218 479	1 208 481	1 203 316	1 232 288
Comercio	393 273	431 452	239 735	247 391	153 538	184 061
Restaurantes y servicios de alojamiento	209 707	198 301	101 243	96 156	108 464	102 145
Transportes, comunicaciones, correo y almacenamiento	246 420	240 665	197 949	177 782	48 471	62 883
Servicios profesionales, financieros y corporativos	440 507	449 722	235 623	250 742	204 884	198 980
Servicios sociales	415 702	413 450	146 723	130 982	268 979	282 468
Servicios diversos	399 645	392 594	129 831	122 721	269 814	269 873
Gobierno y organismos internacionales	316 541	314 585	167 375	182 707	149 166	131 878
No especificado	12 718	14 302	10 169	5 484	2 549	8 818

(Continúa)

<3/7>

**Indicadores estratégicos de ocupación y empleo en el Distrito Federal según sexo
Trimestres enero a marzo y abril a junio de 2014**

Cuadro 8.4

Indicador	Total		Hombres		Mujeres	
	Enero a marzo	Abril a junio	Enero a marzo	Abril a junio	Enero a marzo	Abril a junio
Trabajadores subordinados y remunerados por nivel de ingresos	2 969 893	2 962 008	1 597 799	1 584 762	1 372 094	1 377 246
Hasta un salario mínimo	178 956	171 192	67 454	70 892	111 502	100 300
Más de 1 hasta 2 salarios mínimos	681 514	697 424	348 726	347 039	332 788	350 385
Más de 2 hasta 3 salarios mínimos	683 753	616 965	372 036	354 210	311 717	262 755
Más de 3 hasta 5 salarios mínimos	513 211	486 707	302 965	290 450	210 246	196 257
Más de 5 salarios mínimos	234 560	275 003	142 984	160 590	91 576	114 413
No especificado	677 899	714 717	363 634	361 581	314 265	353 136
Trabajadores subordinados y remunerados por duración de la jornada de trabajo	2 969 893	2 962 008	1 597 799	1 584 762	1 372 094	1 377 246
Ausentes temporales con vínculo laboral	131 679	91 730	56 300	38 304	75 379	53 426
Menos de 15 horas	79 378	90 342	31 963	30 249	47 415	60 093
De 15 a 34 horas	453 243	457 092	153 868	172 594	299 375	284 498
De 35 a 48 horas	1 485 338	1 516 295	777 800	789 388	707 538	726 907
Más de 48 horas	808 713	794 857	570 572	546 843	238 141	248 014
No especificado	11 542	11 692	7 296	7 384	4 246	4 308
Trabajadores subordinados y remunerados por condición de acceso a las instituciones de salud	2 969 893	2 962 008	1 597 799	1 584 762	1 372 094	1 377 246
Con acceso	1 793 451	1 786 063	984 674	984 240	808 777	801 823
Sin acceso	1 160 500	1 167 070	605 722	596 113	554 778	570 957
No especificado	15 942	8 875	7 403	4 409	8 539	4 466
Trabajadores subordinados y remunerados por prestaciones laborales, sin considerar el acceso a las instituciones de salud	2 969 893	2 962 008	1 597 799	1 584 762	1 372 094	1 377 246
Con prestaciones	2 117 849	2 021 703	1 128 336	1 068 647	989 513	953 056
Sin prestaciones	845 855	930 782	466 872	508 633	378 983	422 149
No especificado	6 189	9 523	2 591	7 482	3 598	2 041
Trabajadores subordinados y remunerados por disponibilidad de contrato escrito	2 969 893	2 962 008	1 597 799	1 584 762	1 372 094	1 377 246
Con contrato escrito	1 881 998	1 892 167	1 019 197	1 022 231	862 801	869 936
Temporal	290 794	290 417	151 215	149 970	139 579	140 447
De base, planta o por tiempo indefinido	1 588 918	1 597 726	865 696	869 174	723 222	728 552
Contrato de tipo no especificado	2 286	4 024	2 286	3 087	0	937

(Continúa)

<4/7>

**Indicadores estratégicos de ocupación y empleo en el Distrito Federal según sexo
Trimestres enero a marzo y abril a junio de 2014**

Cuadro 8.4

Indicador	Total		Hombres		Mujeres	
	Enero a marzo	Abril a junio	Enero a marzo	Abril a junio	Enero a marzo	Abril a junio
Sin contrato escrito	1 080 536	1 060 790	575 215	557 018	505 321	503 772
No especificado	7 359	9 051	3 387	5 513	3 972	3 538
Trabajadores subordinados y remunerados no agropecuarios por tamaño de la unidad económica	2 963 040	2 956 322	1 590 946	1 579 076	1 372 094	1 377 246
Micronegocios	576 360	601 144	375 103	399 450	201 257	201 694
Sin establecimiento	226 967	227 001	194 751	189 982	32 216	37 019
Con establecimiento	349 393	374 143	180 352	209 468	169 041	164 675
Pequeños establecimientos	781 245	745 161	429 434	387 435	351 811	357 726
Medianos establecimientos	518 220	538 886	290 461	304 067	227 759	234 819
Grandes establecimientos	486 778	426 617	268 805	241 185	217 973	185 432
Gobierno	316 541	314 585	167 375	182 707	149 166	131 878
Otros	239 158	261 518	31 550	26 572	207 608	234 946
No especificado	44 738	68 411	28 218	37 660	16 520	30 751
Población subocupada por condición de búsqueda de trabajo adicional	318 820	277 430	195 993	177 760	122 827	99 670
Con condición de búsqueda de trabajo adicional	28 057	36 812	18 329	23 474	9 728	13 338
Sin condición de búsqueda de trabajo adicional	290 763	240 618	177 664	154 286	113 099	86 332
Población subocupada por nivel de instrucción	318 820	277 430	195 993	177 760	122 827	99 670
Primaria incompleta	27 494	8 412	15 963	4 790	11 531	3 622
Primaria completa	69 410	50 801	38 255	31 575	31 155	19 226
Secundaria completa	116 572	109 573	71 344	68 529	45 228	41 044
Medio superior y superior	105 344	108 644	70 431	72 866	34 913	35 778
Población subocupada por posición en la ocupación	318 820	277 430	195 993	177 760	122 827	99 670
Trabajadores subordinados y remunerados	145 537	120 269	98 934	79 280	46 603	40 989
Asalariados	117 471	105 269	75 327	66 010	42 144	39 259
Con percepciones no salariales	28 066	15 000	23 607	13 270	4 459	1 730
Empleadores	12 586	17 561	9 950	13 753	2 636	3 808
Trabajadores por cuenta propia	146 678	115 520	82 575	73 946	64 103	41 574
Trabajadores no remunerados	14 019	24 080	4 534	10 781	9 485	13 299

(Continúa)

<5/7>

**Indicadores estratégicos de ocupación y empleo en el Distrito Federal según sexo
Trimestres enero a marzo y abril a junio de 2014**

Cuadro 8.4

Indicador	Total		Hombres		Mujeres	
	Enero a marzo	Abril a junio	Enero a marzo	Abril a junio	Enero a marzo	Abril a junio
Población subocupada por sector de actividad económica	318 820	277 430	195 993	177 760	122 827	99 670
Primario	2 543	3 705	2 543	2 101	0	1 604
Agricultura, ganadería, silvicultura, caza y pesca	2 543	3 705	2 543	2 101	0	1 604
Secundario	64 719	54 384	52 573	44 871	12 146	9 513
Industria extractiva y de la electricidad	0	0	0	0	0	0
Industria manufacturera	44 964	28 177	32 818	21 196	12 146	6 981
Construcción	19 755	26 207	19 755	23 675	0	2 532
Terciario	249 252	219 341	139 167	130 788	110 085	88 553
Comercio	95 004	86 009	43 041	50 293	51 963	35 716
Restaurantes y servicios de alojamiento	22 617	20 512	9 059	5 020	13 558	15 492
Transportes, comunicaciones, correo y almacenamiento	19 211	14 756	19 211	14 756	0	0
Servicios profesionales, financieros y corporativos	29 723	30 115	24 478	22 719	5 245	7 396
Servicios sociales	18 793	22 198	8 752	15 342	10 041	6 856
Servicios diversos	59 698	39 426	31 276	19 062	28 422	20 364
Gobierno y organismos internacionales	4 206	6 325	3 350	3 596	856	2 729
No especificado	2 306	0	1 710	0	596	0
Población desocupada por antecedente laboral	266 262	295 517	161 654	164 990	104 608	130 527
Con experiencia	234 964	268 314	143 011	153 448	91 953	114 866
Perdió o terminó su empleo	128 194	159 844	90 419	98 178	37 775	61 666
Renunció o dejó su empleo	87 130	89 936	39 625	41 481	47 505	48 455
Dejó o cerró un negocio propio	16 341	15 466	12 070	12 810	4 271	2 656
Otro	3 299	3 068	897	979	2 402	2 089
Sin experiencia	31 298	27 203	18 643	11 542	12 655	15 661
Población desocupada por nivel de instrucción	266 262	295 517	161 654	164 990	104 608	130 527
Primaria incompleta	9 460	7 557	3 549	3 983	5 911	3 574
Primaria completa	31 521	24 930	23 443	13 907	8 078	11 023
Secundaria completa	88 577	97 227	53 954	55 003	34 623	42 224
Medio superior y superior	136 704	165 803	80 708	92 097	55 996	73 706

(Continúa)

<6/7>

**Indicadores estratégicos de ocupación y empleo en el Distrito Federal según sexo
Trimestres enero a marzo y abril a junio de 2014**

Cuadro 8.4

Indicador	Total		Hombres		Mujeres	
	Enero a marzo	Abril a junio	Enero a marzo	Abril a junio	Enero a marzo	Abril a junio
Población no económicamente activa por disponibilidad	2 881 203	2 831 057	850 607	832 486	2 030 596	1 998 571
Disponibile	563 521	444 692	185 264	172 187	378 257	272 505
Disponibile para trabajar que ha desistido de buscar empleo	19 581	8 082	14 417	2 509	5 164	5 573
Disponibile para trabajar que no busca empleo por considerar que no tiene posibilidades	543 940	436 610	170 847	169 678	373 093	266 932
No disponible	2 317 682	2 386 365	665 343	660 299	1 652 339	1 726 066
Con interés para trabajar, pero bajo un contexto que le impide hacerlo g/	115 208	132 430	16 532	15 122	98 676	117 308
Sin interés para trabajar por atender otras obligaciones	2 007 072	2 066 682	564 691	546 027	1 442 381	1 520 655
Con impedimentos físicos para trabajar	54 838	45 541	27 088	24 474	27 750	21 067
Otros	140 564	141 712	57 032	74 676	83 532	67 036

<7/7>

Nota: Los indicadores de la Encuesta Nacional de Ocupación y Empleo (ENOE) están ajustados a las proyecciones demográficas del CONAPO, actualizadas en abril de 2013. Para facilitar su comparación el Instituto ajustó los factores de expansión de las bases de datos trimestrales desde 2010 y generó los resultados sustituyendo los que contenían información provisional ajustada al Censo de Población y Vivienda 2010. Para cualquier aclaración remitirse a la fuente indicada a pie de cuadro.

- a/ Se refiere a todas aquellas personas que en el desempeño de su actividad reconocen depender de un jefe o superior, pero sin recibir un salario como forma de pago, percibiendo otras modalidades, tales como: comisiones, honorarios, destajo, propinas, etcétera.
- b/ Se clasifican en este rubro, tanto los trabajadores dependientes no remunerados como los trabajadores por cuenta propia dedicados a las actividades de autosubsistencia.
- c/ Se limita exclusivamente al hecho de que el trabajo o actividad económica que realizan las personas les dé acceso o no a los servicios de salud que preste una institución, pública o privada. Si tienen acceso a dichos servicios por medio de un pariente que los declara como dependientes económicos o por la adquisición del seguro popular, no se clasifican en la categoría "con acceso".
- d/ Comprende: escuelas privadas que imparten educación formal, hospitales, clínicas, instituciones asistenciales e instituciones con fines no lucrativos así como, en general, cualquier otra que opere bajo la denominación de asociación civil.
- e/ Comprende: poder judicial, poder legislativo, instituciones autónomas de educación superior, así como otras de interés público y de carácter no educativo (INE, Comisión Nacional de los Derechos Humanos y partidos políticos).
- f/ Comprende a los ocupados en unidades económicas cuya territorialidad no forma parte del país en un sentido jurídico; tal es el caso de los trabajadores transfronterizos residentes en México, así como del personal que labora en embajadas y consulados. Por otra parte, también se incluyen aquellos casos en los que no se pudo definir su ubicación en términos de la naturaleza que guarda la unidad económica.
- g/ Se consideran "personas con interés para trabajar, pero bajo un contexto que les impide hacerlo" aquellas que son explícitas en cuanto a que nadie más en el hogar se hace cargo de los niños pequeños, enfermos o ancianos, o porque algún familiar les prohíbe trabajar o también por algún impedimento físico de carácter temporal (embarazo difícil o avanzado, convalecencia de una enfermedad o accidente).

Fuente: INEGI. Dirección General de Estadísticas Sociodemográficas. *Encuesta Nacional de Ocupación y Empleo 2014. Indicadores Estratégicos*. www.inegi.org.mx (13 de agosto de 2014).

**Población ocupada en el Distrito Federal
por sector de actividad económica
Trimestre abril a junio de 2014
(Porcentaje)**

Gráfica 8.1

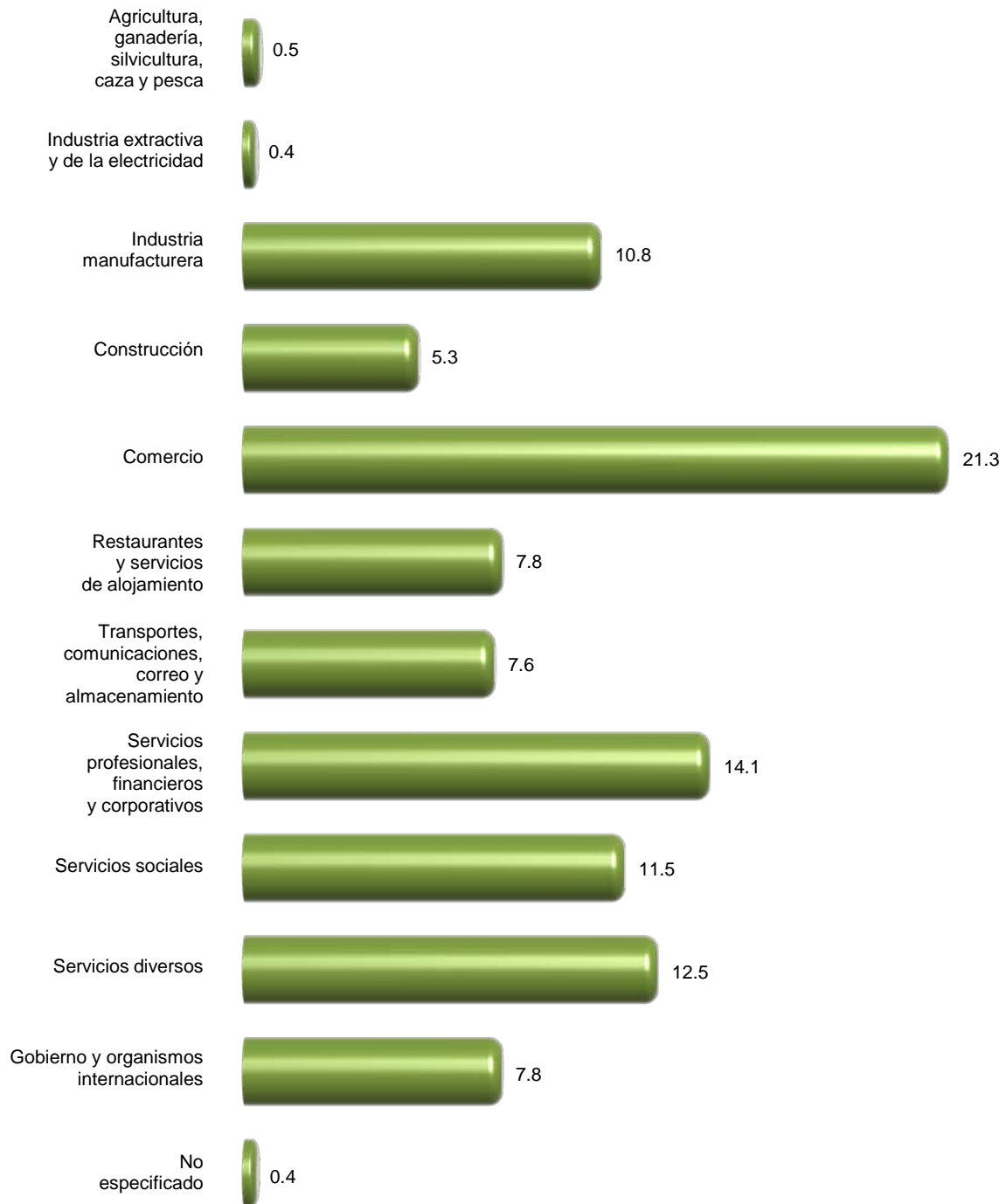

Fuente: Cuadro 8.4

Población ocupada en el Distrito Federal por posición en la ocupación, nivel de ingresos y duración de la jornada de trabajo
Trimestre abril a junio de 2014
 (Porcentaje)

Gráfica 8.2

Posición en la ocupación

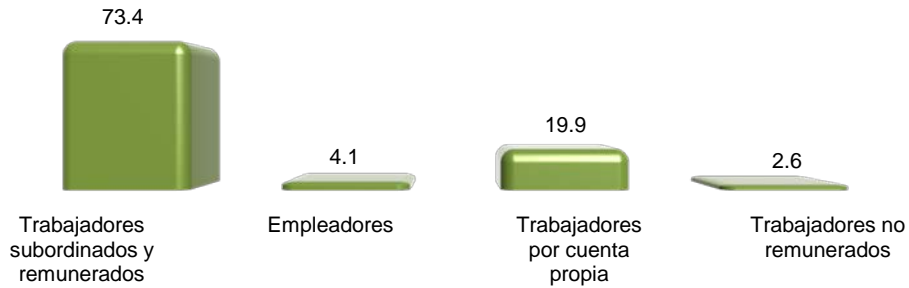

Nivel de ingresos a/

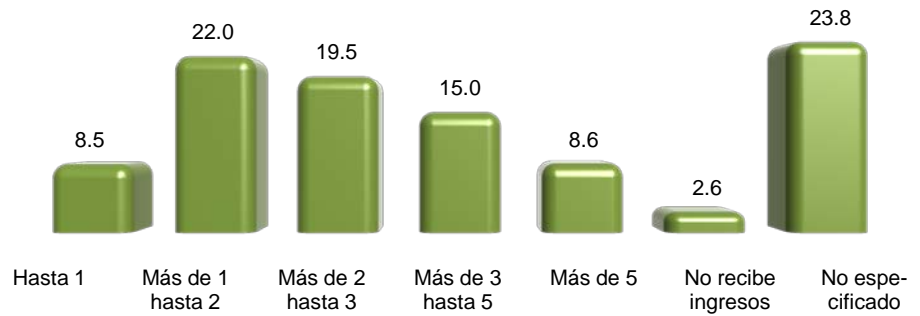

Duración de la jornada de trabajo

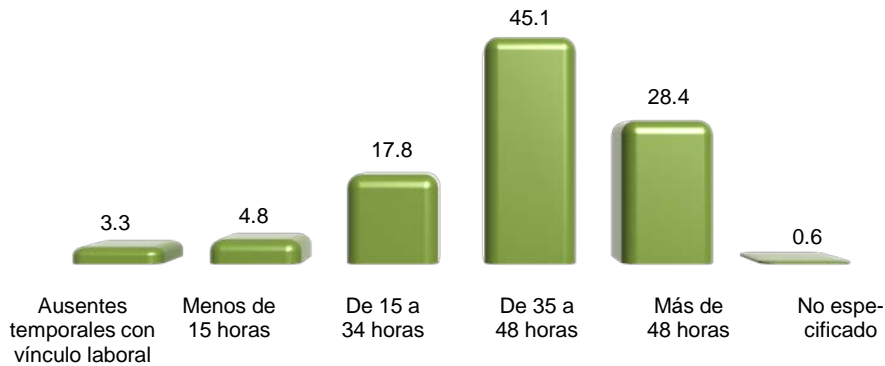

a/ En salarios mínimos.
 Fuente: Cuadro 8.4

**Trabajadores permanentes y eventuales urbanos asegurados en el IMSS
por delegación o municipio
2011, 2012 y 2013**

Cuadro 8.5

Delegación o municipio	2011	2012	2013
Zona metropolitana	3 610 845	3 781 444	3 896 145
Trabajadores permanentes	3 107 770	3 256 138	3 352 204
Trabajadores eventuales urbanos	502 568	524 943	543 627
Trabajadores eventuales del campo	507	363	314
Delegaciones	2 649 297	2 778 785	2 893 950
Municipio conurbado del estado de Hidalgo	15 901	16 033	16 752
Tizayuca	15 901	16 033	16 752
Municipios conurbados del estado de México	945 647	986 626	985 443
Acolman	3 927	4 155	3 824
Amecameca	1 392	1 447	1 415
Apaxco	2 400	2 209	2 222
Atenco	877	863	903
Atizapán de Zaragoza	37 328	38 874	39 525
Atlautla	118	123	71
Axapusco	308	343	394
Ayapango	93	103	96
Chalco	22 574	22 718	24 204
Chiautla	491	506	534
Chicoloapan	4 729	5 181	4 443
Chiconcuac	524	648	672
Chimalhuacán	3 637	3 944	3 754
Coacalco de Berriozábal	14 792	15 376	15 216
Cocotitlán	182	194	196
Coyotepec	321	387	423
Cuautitlán	22 959	22 585	21 880
Cuautitlán Izcalli	89 068	92 822	96 495
Ecatepec de Morelos	105 097	110 126	113 590
Ecatzingo	0	1	0
Huehuetoca	8 168	8 413	7 871
Hueyoxtla	138	193	223
Huixquilucan	30 093	32 371	33 588
Isidro Fabela	60	85	85
Ixtapaluca	15 432	15 454	15 811

(Continúa)

<1/2>

**Trabajadores permanentes y eventuales urbanos asegurados en el IMSS
por delegación o municipio
2011, 2012 y 2013**

Cuadro 8.5

Delegación o municipio	2011	2012	2013
Jaltenco	237	238	279
Jilotzingo	371	420	412
Juchitepec	110	109	140
La Paz	24 085	30 246	34 608
Melchor Ocampo	935	918	981
Naucalpan de Juárez	184 214	189 263	189 822
Nextlalpan	1 248	1 113	894
Nezahualcóyotl	35 366	36 479	36 472
Nicolás Romero	8 072	8 510	9 483
Nopaltepec	92	105	114
Otumba	497	494	497
Ozumba	474	281	324
Papalotla	237	257	257
San Martín de las Pirámides	569	451	499
Tecámac	15 770	16 292	15 708
Temamatla	179	176	222
Temascalapa	309	319	251
Tenango del Aire	86	98	87
Teoloyucan	3 539	4 223	4 187
Teotihuacán	2 669	2 505	2 494
Tepetlaoxtoc	459	486	480
Tepetlixpa	147	169	185
Tepotztlán	13 488	13 913	14 894
Tequixquiac	637	863	1 073
Texcoco	32 501	38 485	28 334
Tezoyuca	1 600	1 697	1 559
Tlalmanalco	809	772	685
Tlalnepantla de Baz	187 705	191 737	188 311
Tonanitla	60	106	136
Tultepec	3 181	2 989	2 784
Tultitlán	49 540	52 662	51 299
Valle de Chalco Solidaridad	4 227	4 463	4 738
Villa del Carbón	194	222	227
Zumpango	7 332	6 444	5 572

<2/2>

Nota: Datos referidos al 31 de diciembre de cada año. Anteriormente la categoría se denominaba trabajadores afiliados.

Fuente: IMSS. Dirección de Incorporación y Recaudación.

**Trabajadores asegurados en el IMSS por delegación o municipio según relación laboral
Al 31 de diciembre de 2013**

Cuadro 8.6

Delegación o municipio	Total	Trabajadores permanentes	Trabajadores eventuales urbanos	Trabajadores eventuales del campo
Zona metropolitana	3 896 145	3 352 204	543 627	314
Delegaciones	2 893 950	2 516 049	377 901	0
Municipio conurbado del estado de Hidalgo	16 752	13 464	3 224	64
Tizayuca	16 752	13 464	3 224	64
Municipios conurbados del estado de México	985 443	822 691	162 502	250
Acolman	3 824	2 885	939	0
Amecameca	1 415	1 325	90	0
Apaxco	2 222	1 763	459	0
Atenco	903	618	284	1
Atizapán de Zaragoza	39 525	32 111	7 414	0
Atlautla	71	71	0	0
Axapusco	394	322	72	0
Ayapango	96	89	7	0
Chalco	24 204	20 800	3 404	0
Chiautla	534	441	93	0
Chicoloapan	4 443	3 790	653	0
Chiconcuac	672	604	68	0
Chimalhuacán	3 754	3 254	500	0
Coacalco de Berriozábal	15 216	12 811	2 405	0
Cocotitlán	196	193	3	0
Coyotepec	423	374	49	0
Cuautitlán	21 880	17 248	4 632	0
Cuautitlán Izcalli	96 495	70 650	25 845	0
Ecatepec de Morelos	113 590	99 058	14 532	0
Huehuetoca	7 871	5 957	1 914	0
Hueyoxtlá	223	213	10	0
Huixquilucan	33 588	27 983	5 605	0
Isidro Fabela	85	82	3	0
Ixtapaluca	15 811	13 429	2 382	0
Jaltenco	279	189	90	0
Jilotzingo	412	270	142	0
Juchitepec	140	134	6	0
La Paz	34 608	31 259	3 349	0
Melchor Ocampo	981	818	163	0
Naucalpan de Juárez	189 822	157 972	31 850	0

(Continúa)

<1/2>

**Trabajadores asegurados en el IMSS por delegación o municipio según relación laboral
Al 31 de diciembre de 2013**

Cuadro 8.6

Delegación o municipio	Total	Trabajadores permanentes	Trabajadores eventuales urbanos	Trabajadores eventuales del campo
Nextlalpan	894	462	432	0
Nezahualcóyotl	36 472	32 466	4 006	0
Nicolás Romero	9 483	7 783	1 700	0
Nopaltepec	114	109	5	0
Otumba	497	479	15	3
Ozumba	324	261	63	0
Papalotla	257	242	15	0
San Martín de las Pirámides	499	409	90	0
Tecámac	15 708	12 509	3 199	0
Temamatla	222	218	4	0
Temascalapa	251	217	34	0
Tenango del Aire	87	87	0	0
Teoloyucan	4 187	3 563	624	0
Teotihuacán	2 494	2 293	180	21
Tepetlaoxtoc	480	453	27	0
Tepetlixpa	185	179	6	0
Tepetzotlán	14 894	11 523	3 371	0
Tequixquiac	1 073	699	374	0
Texcoco	28 334	26 096	2 235	3
Tezoyuca	1 559	1 245	314	0
Tlalmanalco	685	637	48	0
Tlalnepantla de Baz	188 311	161 753	26 558	0
Tonanitla	136	77	59	0
Tultepec	2 784	2 197	587	0
Tultitlán	51 299	41 765	9 534	0
Valle de Chalco Solidaridad	4 738	4 019	719	0
Villa del Carbón	227	199	28	0
Zumpango	5 572	4 038	1 312	222

<2/2>

Nota: Anteriormente la categoría se denominaba trabajadores afiliados.

Fuente: IMSS. Dirección de Incorporación y Recaudación.

**Trabajadores asegurados registrados en el ISSSTE por tipo de nombramiento
Al 31 de diciembre de 2013**

Cuadro 8.7

Tipo de nombramiento	Zona metropolitana	Delegaciones	Municipios conurbados
Total	1 062 257	785 725	276 532
Base a/	528 064	402 442	125 622
No base b/	467 831	383 283	84 548
No especificado	66 362	0	66 362

Nota: La información se refiere al registro de empleados en el sector público, según nómina de las dependencias, entidades y organismos afiliados.

a/ Se refiere a trabajadores sindicalizados.

b/ Comprende: trabajadores de confianza, eventuales y de lista de raya.

Fuente: ISSSTE. Subdirección General de Finanzas; Subdirección de Planeación Financiera y Evaluación Institucional.

ISSSTE, Delegación en el Estado de Hidalgo. Subdelegación de Prestaciones Económicas.

ISSSTE, Delegación en el Estado de México. Subdelegación de Prestaciones Económicas.

**Salario mínimo general en las áreas geográficas "A", "B" y "C"
Serie anual de 2008 a 2013
(Pesos diarios)**

Cuadro 8.8

Año	Área "A" a/	Área "B"	Área "C" b/
2008	52.59	NA	49.50
2009	54.80	NA	51.95
2010	57.46	NA	54.47
2011	59.82	NA	56.70
2012 c/	62.33	59.08 d/	NA
2013	64.76	61.38	NA

Nota: La información se refiere a los salarios mínimos vigentes del 1 de enero al 31 de diciembre de cada año.

La Zona Metropolitana del Valle de México queda comprendida dentro del Área Geográfica de acuerdo con el tabulador establecido por la Comisión Nacional de los Salarios Mínimos de cada año.

a/ Comprende las delegaciones del Distrito Federal y los siguientes municipios conurbados del estado de México: Atizapán de Zaragoza, Coacalco de Berriozábal, Cuautitlán, Cuautitlán Izcalli, Ecatepec de Morelos, Naucalpan de Juárez, Tlalnepantla de Baz y Tultitlán.

b/ Comprende el resto de los municipios del estado de México no incluidos en el área geográfica "A" y Tizayuca, Hidalgo.

c/ Por resolución emitida por el Honorable Consejo de Representantes de la Comisión Nacional de los Salarios Mínimos de fecha 23 de noviembre de 2012, publicada en el Diario Oficial de la Federación el día 26 de noviembre de 2012, la distribución por áreas geográficas de los Salarios Mínimos generales y profesionales vigentes en el territorio nacional se modificó, quedando únicamente dos áreas geográficas A y B.

d/ A partir del 27 de noviembre se adicionan a esta área geográfica el resto de los municipios del estado de México y Tizayuca, Hidalgo.

Fuente: Comisión Nacional de los Salarios Mínimos. www.conasami.gob.mx (6 de febrero de 2014).

Convenios de trabajo fuera de juicio y trabajadores involucrados, conflictos de trabajo y trabajadores involucrados por delegación o municipio donde se ubica el establecimiento 2013

Cuadro 8.9

Delegación o municipio	Convenios de trabajo fuera de juicio	Trabajadores involucrados en los convenios	Conflictos de trabajo a/	Trabajadores involucrados en los conflictos
Zona metropolitana	33 224	77 670	36 613	40 285
Delegaciones	25 439	65 845	25 996	28 512
Álvaro Obregón	2 037	2 721	1 759	1 969
Azcapotzalco	1 227	1 688	1 791	1 896
Benito Juárez	4 069	5 219	3 660	4 070
Coyoacán	1 037	1 397	1 169	1 233
Cuajimalpa de Morelos	1 185	1 392	684	735
Cuauhtémoc	5 630	7 396	5 325	5 956
Gustavo A. Madero	1 079	1 511	1 431	1 537
Iztacalco	504	720	817	923
Iztapalapa	1 401	2 369	2 295	2 515
La Magdalena Contreras	165	211	176	195
Miguel Hidalgo	5 297	38 765	4 096	4 458
Milpa Alta	35	208	34	38
Tláhuac	109	147	238	249
Tlalpan	607	783	859	914
Venustiano Carranza	548	637	827	939
Xochimilco	106	140	305	325
Municipios de otra entidad	243	331	169	173
Delegación no especificada	160	210	361	387
Municipio conurbado del estado de Hidalgo	181	242	53	53
Tizayuca	181	242	53	53
Municipios conurbados del estado de México	7 604	11 583	10 564	11 720
Acolman	9	19	99	145
Amecameca	5	9	22	24
Apaxco	7	7	12	12
Atenco	1	1	9	9
Atizapán de Zaragoza	257	384	492	564
Atlautla	1	1	1	1
Axapusco	0	0	18	19
Ayapango	3	5	1	1
Chalco	39	44	152	159
Chiautla	3	3	15	15

(Continúa)

<1/3>

Convenios de trabajo fuera de juicio y trabajadores involucrados, conflictos de trabajo y trabajadores involucrados por delegación o municipio donde se ubica el establecimiento 2013

Cuadro 8.9

Delegación o municipio	Convenios de trabajo fuera de juicio	Trabajadores involucrados en los convenios	Conflictos de trabajo a/	Trabajadores involucrados en los conflictos
Chicoloapan	26	41	82	86
Chiconcuac	5	6	24	30
Chimalhuacán	34	71	75	90
Coacalco de Berriozábal	159	210	244	272
Cocotitlán	15	16	104	115
Coyotepec	6	8	15	14
Cuautitlán	320	451	204	205
Cuautitlán Izcalli	895	1 296	1 178	1 174
Ecatepec de Morelos	857	1 409	1 296	1 476
Huehuetoca	35	62	83	88
Hueypoxtla	0	0	5	5
Huixquilucan	89	106	202	235
Isidro Fabela	2	2	0	0
Ixtapaluca	45	59	164	183
Jaltenco	2	2	7	7
Jilotzingo	1	2	5	5
Juchitepec	0	0	5	5
La Paz	73	89	145	166
Melchor Ocampo	15	37	27	27
Naucalpan de Juárez	1 187	1 948	1 720	1 961
Nextlalpan	2	3	25	25
Nezahualcóyotl	82	127	597	664
Nicolás Romero	75	110	133	150
Nopaltepec	0	0	8	8
Otumba	4	4	13	24
Ozumba	0	0	4	4
Papalotla	0	0	2	2
San Martín de las Pirámides	1	1	31	31
Tecámac	130	261	235	257
Temamatla	0	0	4	5
Temascalapa	1	1	3	4
Tenango del Aire	2	2	1	1
Teoloyucan	15	21	55	56
Teotihuacán	13	14	46	48
Tepetlaoxtoc	1	1	7	7
Tepetlixpa	0	0	3	3

(Continúa)

<2/3>

Convenios de trabajo fuera de juicio y trabajadores involucrados, conflictos de trabajo y trabajadores involucrados por delegación o municipio donde se ubica el establecimiento 2013

Cuadro 8.9

Delegación o municipio	Convenios de trabajo fuera de juicio	Trabajadores involucrados en los convenios	Conflictos de trabajo a/	Trabajadores involucrados en los conflictos
Tepetzotlán	115	161	93	93
Tequixquiac	1	1	9	10
Texcoco	152	195	210	253
Tezoyuca	21	33	22	23
Tlalmanalco	1	1	14	14
Tlalnepantla de Baz	2 381	3 638	1 895	2 143
Tonanitla	18	20	117	166
Tultepec	39	42	51	52
Tultitlán	409	521	413	416
Valle de Chalco Solidaridad	0	0	12	12
Villa del Carbón	3	4	7	6
Zumpango	47	134	148	150

<3/3>

Nota: La información corresponde a eventos de jurisdicción local registrados para el Distrito Federal ante las Juntas Especiales Núms. 1 a la 17, así como ante las Secretarías Auxiliares de Conflictos Colectivos y Huelgas, mismas que la proporcionan al INEGI para su tratamiento y posterior difusión.

Para los municipios del estado de México, la información corresponde a eventos de jurisdicción local registrados ante las Juntas Locales de Conciliación y Arbitraje que comprenden a las Secretarías de Huelgas y de Conflictos Colectivos, y las Juntas Especiales Núms. 1, 2, 3, 4 y 4 bis en Tlalnepantla de Baz; 5, 5 bis, 6 y 7 en Ecatepec; 8 y 9 en Cuautitlán Izcalli y 10 en Texcoco; además en las Juntas Especiales 1, 2, 3 y 4, mismas que la proporcionan al INEGI para su tratamiento y posterior difusión.

a/ Comprende individuales y colectivos.

Fuente: INEGI. Dirección General de Estadísticas Sociodemográficas. *Estadísticas sobre relaciones laborales de jurisdicción local.*

Conflictos de trabajo solucionados, trabajadores involucrados y conflictos solucionados que no especifican número de trabajadores involucrados por delegación o municipio donde se ubica el establecimiento 2013

Cuadro 8.10

Delegación o municipio	Conflictos de trabajo solucionados a/	Trabajadores involucrados en los conflictos	Conflictos solucionados que no especifican número de trabajadores involucrados
Zona metropolitana	20 039	21 048	521
Delegaciones	13 592	14 101	386
Álvaro Obregón	741	770	28
Azcapotzalco	1 121	1 151	25
Benito Juárez	1 945	2 025	35
Coyoacán	594	602	28
Cuajimalpa de Morelos	367	395	6
Cuauhtémoc	2 915	3 082	94
Gustavo A. Madero	713	730	18
Iztacalco	497	499	21
Iztapalapa	1 239	1 285	40
La Magdalena Contreras	87	96	0
Miguel Hidalgo	1 845	1 889	58
Milpa Alta	60	60	0
Tiáhuac	105	105	1
Tlalpan	397	401	16
Venustiano Carranza	382	399	11
Xochimilco	171	169	5
Municipios de otra entidad	47	47	0
Delegación no especificada	366	396	0
Municipio conurbado del estado de Hidalgo	44	45	0
Tizayuca	44	45	0
Municipios conurbados del estado de México	6 403	6 902	135
Acolman	51	58	0
Amecameca	16	21	0
Apaxco	4	4	0
Atenco	6	6	0
Atizapán de Zaragoza	241	256	0
Axapusco	4	4	0
Ayapango	1	1	0
Chalco	68	68	3

(Continúa)

<1/3>

Conflictos de trabajo solucionados, trabajadores involucrados y conflictos solucionados que no especifican número de trabajadores involucrados por delegación o municipio donde se ubica el establecimiento 2013

Cuadro 8.10

Delegación o municipio	Conflictos de trabajo solucionados a/	Trabajadores involucrados en los conflictos	Conflictos solucionados que no especifican número de trabajadores involucrados
Chiautla	11	13	0
Chicoloapan	27	31	1
Chiconcuac	14	20	0
Chimalhuacán	29	29	0
Coacalco de Berriozábal	210	251	5
Cocotitlán	36	36	0
Coyotepec	8	8	0
Cuautitlán	91	108	3
Cuautitlán Izcalli	557	564	16
Ecatepec de Morelos	1 071	1 130	18
Huehuetoca	14	14	0
Hueypoxtla	2	2	0
Huixquilucan	191	223	0
Ixtapaluca	92	129	3
Jilotzingo	5	5	0
Juchitepec	1	1	0
La Paz	251	275	0
Melchor Ocampo	11	11	0
Naucalpan de Juárez	983	1 059	22
Nextlalpan	10	11	0
Nezahualcóyotl	388	433	1
Nicolás Romero	83	83	5
Nopaltepec	1	1	0
Otumba	13	13	0
Ozumba	6	6	0
Papalotla	2	2	0
San Martín de las Pirámides	22	22	0
Tecámac	175	190	0
Temamatla	2	2	0
Temascalapa	2	2	0
Teoloyucan	23	23	4
Teotihuacán	26	31	0
Tepetlaoxtoc	3	3	0
Tepetlixpa	1	1	0

(Continúa)

<2/3>

Conflictos de trabajo solucionados, trabajadores involucrados y conflictos solucionados que no especifican número de trabajadores involucrados por delegación o municipio donde se ubica el establecimiento 2013

Cuadro 8.10

Delegación o municipio	Conflictos de trabajo solucionados a/	Trabajadores involucrados en los conflictos	Conflictos solucionados que no especifican número de trabajadores involucrados
Tepetzotlán	40	39	1
Tequixquiác	3	3	0
Texcoco	93	94	2
Tezoyuca	19	19	0
Tlalmanalco	7	7	0
Tlalnepantla de Baz	1 159	1 232	43
Tonanitla	111	133	0
Tultepec	10	9	1
Tultitlán	160	167	4
Villa del Carbón	5	2	3
Zumpango	44	47	0

<3/3>

Nota: La información corresponde a eventos de jurisdicción local para el Distrito Federal registrados ante las Juntas Especiales Núms. 1 a la 17, así como ante las Secretarías Auxiliares de Conflictos Colectivos y Huelgas, mismas que la proporcionan al INEGI para su tratamiento y posterior difusión.

Para los municipios del estado de México, la información corresponde a eventos de jurisdicción local registrados ante las Juntas Locales de Conciliación y Arbitraje que comprenden a las Secretarías de Huelgas y de Conflictos Colectivos, y las Juntas Especiales Núms. 1, 2, 3, 4 y 4 bis en Tlalnepantla de Baz; 5, 5 bis, 6 y 7 en Ecatepec; 8 y 9 en Cuautitlán Izcalli y 10 en Texcoco; además en las Juntas Especiales 1, 2, 3 y 4, mismas que la proporcionan al INEGI para su tratamiento y posterior difusión.

a/ En algunos casos, incluye la solución de conflictos individuales y colectivos iniciados en años anteriores.

Fuente: INEGI. Dirección General de Estadísticas Sociodemográficas. *Estadísticas sobre relaciones laborales de jurisdicción local.*

Emplazamientos a huelga registrados y solucionados, huelgas estalladas y solucionadas por delegación o municipio donde se ubica el establecimiento 2013

Cuadro 8.11

Delegación o municipio	Emplazamientos a huelga registrados	Emplazamientos a huelga solucionados a/	Huelgas estalladas	Huelgas solucionadas b/
Zona metropolitana	4 267	3 595	18	27
Delegaciones	1 284	861	18	27
Álvaro Obregón	115	66	1	0
Azcapotzalco	85	79	1	7
Benito Juárez	185	100	3	1
Coyoacán	57	37	0	0
Cuajimalpa de Morelos	14	14	0	1
Cuauhtémoc	228	133	7	5
Gustavo A. Madero	67	47	1	4
Iztacalco	58	42	2	3
Iztapalapa	113	87	2	2
La Magdalena Contreras	18	11	0	0
Miguel Hidalgo	186	134	0	2
Milpa Alta	0	1	0	0
Tláhuac	12	11	0	1
Tlalpan	40	21	0	0
Venustiano Carranza	35	22	1	0
Xochimilco	12	9	0	0
Delegación no especificada	59	47	0	1
Municipio conurbado del estado de Hidalgo	30	24	0	0
Tizayuca	30	24	0	0
Municipios conurbados del estado de México	2 953	2 710	0	0
Acolman	17	14	0	0
Amecameca	6	4	0	0
Apaxco	24	17	0	0
Atenco	3	2	0	0
Atizapán de Zaragoza	305	299	0	0
Axapusco	4	1	0	0
Chalco	99	95	0	0
Chiautla	0	4	0	0
Chicoloapan	11	12	0	0
Chiconcuac	1	1	0	0

(Continúa)

<1/3>

Emplazamientos a huelga registrados y solucionados, huelgas estalladas y solucionadas por delegación o municipio donde se ubica el establecimiento 2013

Cuadro 8.11

Delegación o municipio	Emplazamientos a huelga registrados	Emplazamientos a huelga solucionados a/	Huelgas estalladas	Huelgas solucionadas b/
Chimalhuacán	11	4	0	0
Coacalco de Berriozábal	60	50	0	0
Cocotitlán	2	0	0	0
Coyotepec	7	5	0	0
Cuautitlán	116	81	0	0
Cuautitlán Izcalli	279	291	0	0
Ecatepec de Morelos	193	203	0	0
Huehuetoca	22	16	0	0
Hueypoxtla	4	3	0	0
Huixquilucan	77	50	0	0
Isidro Fabela	2	3	0	0
Ixtapaluca	24	22	0	0
Jaltenco	3	2	0	0
Jilotzingo	3	4	0	0
Juchitepec	1	2	0	0
La Paz	46	41	0	0
Melchor Ocampo	12	8	0	0
Naucalpan de Juárez	553	480	0	0
Nextlalpan	11	8	0	0
Nezahualcóyotl	59	45	0	0
Nicolás Romero	70	69	0	0
Nopaltepec	2	2	0	0
Otumba	4	6	0	0
San Martín de las Pirámides	2	5	0	0
Tecámac	47	48	0	0
Temamatla	0	1	0	0
Temascalapa	10	5	0	0
Tenango del Aire	0	1	0	0
Teoloyucan	25	21	0	0
Teotihuacán	10	7	0	0
Tepetlaoxtoc	0	4	0	0
Tepotzotlán	47	39	0	0
Tequixquiac	8	4	0	0
Texcoco	40	36	0	0
Tezoyuca	6	5	0	0
Tlalmanalco	3	2	0	0

(Continúa)

<2/3>

Emplazamientos a huelga registrados y solucionados, huelgas estalladas y solucionadas por delegación o municipio donde se ubica el establecimiento 2013

Cuadro 8.11

Delegación o municipio	Emplazamientos a huelga registrados	Emplazamientos a huelga solucionados a/	Huelgas estalladas	Huelgas solucionadas b/
Tlalnepantla de Baz	503	509	0	0
Tonanitla	3	4	0	0
Tultepec	24	20	0	0
Tultitlán	149	120	0	0
Valle de Chalco Solidaridad	14	1	0	0
Villa del Carbón	5	7	0	0
Zumpango	26	27	0	0

<3/3>

Nota: La información corresponde a eventos de jurisdicción local registrados ante las Juntas locales de Conciliación y Arbitraje, mismas que la proporcionan al INEGI para su tratamiento y posterior difusión.

a/ En algunos casos, incluye la solución de los emplazamientos a huelga registrados en años anteriores.

b/ En algunos casos, incluye la solución de las huelgas estalladas en años anteriores.

Fuente: INEGI. Dirección General de Estadísticas Sociodemográficas. *Estadísticas sobre relaciones laborales de jurisdicción local.*

9. Información económica agregada

9.1 Características seleccionadas de las unidades económicas en el sector privado y paraestatal por sector de actividad económica 2008

Gráfica 9.1 Personal ocupado total y valor agregado censal bruto de las unidades económicas en el sector privado y paraestatal por principales sectores de actividad
Año censal 2008
(Porcentaje)

9.2 Características seleccionadas de las unidades económicas en el sector privado y paraestatal 2008

9.3 Personal ocupado total en el sector privado y paraestatal según gran sector de actividad económica 2008

9.4 Valor agregado censal bruto en el sector privado y paraestatal según gran sector de actividad económica 2008
(Miles de pesos)

9. Información económica agregada

Características seleccionadas de las unidades económicas en el sector privado y paraestatal por sector de actividad económica 2008

Cuadro 9.1
1a. parte

Sector	Unidades económicas	Personal ocupado total	Remuneraciones (Miles de pesos)	Producción bruta total (Miles de pesos)
Total	730 436	4 741 328	338 817 793	2 665 361 794
Agricultura, cría y explotación de animales, aprovechamiento forestal, pesca y caza a/	36	219	578	4 899
Minería	110	7 432	1 560 849	5 996 052
Generación, transmisión y distribución de energía eléctrica, suministro de agua y de gas por ductos al consumidor final	94	44 313	7 538 813	53 118 896
Construcción	2 317	130 188	8 868 152	95 465 049
Industrias manufactureras	65 116	781 977	70 087 244	743 712 785
Comercio al por mayor	23 342	272 309	17 162 354	149 884 343
Comercio al por menor	364 630	1 040 163	17 908 892	143 752 109
Transportes, correos y almacenamiento	2 743	227 778	34 108 171	197 236 715
Información en medios masivos	2 627	102 770	14 092 867	190 521 388
Servicios financieros y de seguros	1 898	346 660	52 435 154	569 055 020
Servicios inmobiliarios y de alquiler de bienes muebles e intangibles	8 862	55 106	2 165 561	30 825 464
Servicios profesionales, científicos y técnicos	18 818	213 813	20 184 516	85 696 666
Corporativos	121	20 321	5 780 239	88 887 077
Servicios de apoyo a los negocios y manejo de desechos y servicios de remediación	17 392	544 917	53 874 462	110 611 364
Servicios educativos	11 389	172 392	14 148 605	32 443 733
Servicios de salud y de asistencia social	28 571	126 847	3 976 268	24 545 668
Servicios de esparcimiento culturales y deportivos, y otros servicios recreativos	8 348	49 203	2 286 984	19 375 208
Servicios de alojamiento temporal y de preparación de alimentos y bebidas	72 295	343 678	6 351 067	60 245 174
Otros servicios excepto actividades gubernamentales	101 727	261 242	6 287 017	63 984 184

<1/3>

Características seleccionadas de las unidades económicas en el sector privado y paraestatal por sector de actividad económica 2008

Cuadro 9.1
2a. parte y última

Sector	Consumo intermedio (Miles de pesos)	Valor agregado censal bruto (Miles de pesos)	Total de activos fijos (Miles de pesos)
Total	1 382 248 084	1 283 113 710	1 242 659 433
Agricultura, cría y explotación de animales, aprovechamiento forestal, pesca y caza a/	2 760	2 139	7 741
Minería	6 827 182	- 831 130	2 853 617
Generación, transmisión y distribución de energía eléctrica, suministro de agua y de gas por ductos al consumidor final	27 554 765	25 564 131	45 114 944
Construcción	70 226 005	25 239 044	10 720 368
Industrias manufactureras	494 501 701	249 211 084	216 771 986
Comercio al por mayor	63 176 717	86 707 626	42 353 711
Comercio al por menor	67 366 088	76 386 021	82 932 532
Transportes, correos y almacenamiento	120 564 285	76 672 430	413 866 693
Información en medios masivos	122 633 472	67 887 916	135 292 064
Servicios financieros y de seguros	203 809 809	365 245 211	70 189 474
Servicios inmobiliarios y de alquiler de bienes muebles e intangibles	17 071 737	13 753 727	32 355 584
Servicios profesionales, científicos y técnicos	39 334 785	46 361 881	19 724 500
Corporativos	14 321 282	74 565 795	56 352 608
Servicios de apoyo a los negocios y manejo de desechos y servicios de remediación	31 081 124	79 530 240	16 523 219
Servicios educativos	9 520 054	22 923 679	21 252 301
Servicios de salud y de asistencia social	14 082 462	10 463 206	16 661 110
Servicios de esparcimiento culturales y deportivos, y otros servicios recreativos	12 193 670	7 181 538	13 760 724
(Continúa)			<2/3>

Características seleccionadas de las unidades económicas en el sector privado y paraestatal por sector de actividad económica 2008

Cuadro 9.1
2a. parte y última

Sector	Consumo intermedio (Miles de pesos)	Valor agregado censal bruto (Miles de pesos)	Total de activos fijos (Miles de pesos)
Servicios de alojamiento temporal y de preparación de alimentos y bebidas	37 813 118	22 432 056	27 300 444
Otros servicios excepto actividades gubernamentales	30 167 068	33 817 116	18 625 813

<3/3>

Nota: La cobertura geográfica de los *Censos Económicos 2009* en la entidad cubrió todo el territorio estatal, en donde las áreas urbanas fueron recorridas totalmente, mientras que las rurales se cubrieron mediante un muestreo probabilístico, ya que en estas últimas la extensión geográfica es muy amplia y la actividad económica es realmente pequeña.

Debido a su complejidad y naturaleza, las siguientes actividades no fueron consideradas en el levantamiento censal: transporte colectivo urbano y suburbano de pasajeros en automóviles de ruta fija, transporte de pasajeros en taxis de sitio y de ruleteros, fondos de aseguramiento campesino, asociaciones y organizaciones políticas, y hogares con empleados domésticos.

Los datos corresponden a las unidades que realizaron actividades económicas del 1 de enero al 31 de diciembre del año de referencia, e incluye aquellas que sólo trabajaron parcialmente durante este periodo.

a/ El nombre de este sector se describe conforme a lo establecido en el Sistema de Clasificación Industrial de América del Norte, sin embargo, la información presentada comprende sólo lo correspondiente a las actividades de acuicultura, pesca y servicios relacionados con las actividades agropecuarias y forestales, únicas de este sector que se captan a través de los *Censos Económicos 2009*.

Fuente: INEGI. Dirección General de Estadísticas Económicas. *Censos Económicos 2009*. www.inegi.org.mx (6 de mayo de 2011).

**Personal ocupado total y valor agregado censal bruto de las unidades económicas en el sector privado y paraestatal por principales sectores de actividad
Año censal 2008
(Porcentaje)**

Gráfica 9.1

Personal ocupado total

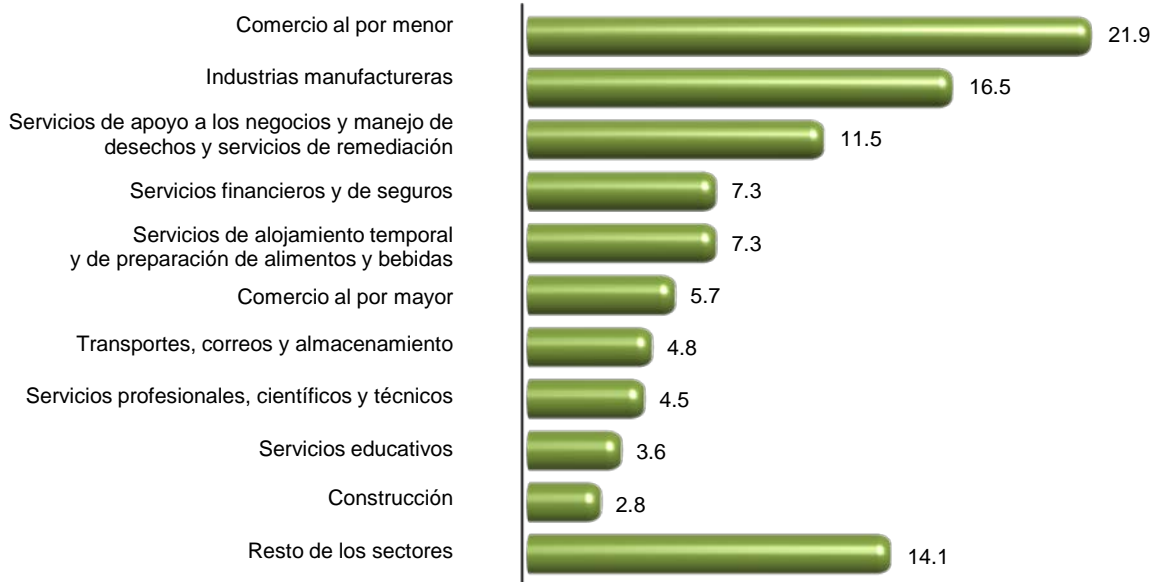

Valor agregado censal bruto



Fuente: Cuadro 9.1

Características seleccionadas de las unidades económicas en el sector privado y paraestatal 2008

Cuadro 9.2

Concepto	Zona metropolitana	Delegaciones	Municipios conurbados
Unidades económicas	730 436	382 056	348 380
Personal ocupado total	4 741 328	3 299 325	1 442 003
Remuneraciones (Miles de pesos)	338 817 793	277 277 237	61 540 556
Producción bruta total (Miles de pesos)	2 665 361 794	2 089 185 317	576 176 477
Consumo intermedio (Miles de pesos)	1 382 248 084	1 031 872 635	350 375 449
Valor agregado censal bruto (Miles de pesos)	1 283 113 710	1 057 312 682	225 801 028
Total de activos fijos (Miles de pesos)	1 242 659 433	1 033 824 414	208 835 019

Nota: La cobertura geográfica de los *Censos Económicos 2009* en la entidad cubrió todo el territorio estatal, en donde las áreas urbanas fueron recorridas totalmente, mientras que las rurales se cubrieron mediante un muestreo probabilístico, ya que en estas últimas la extensión geográfica es muy amplia y la actividad económica es realmente pequeña.

Los datos corresponden a las unidades que realizaron actividades económicas del 1 de enero al 31 de diciembre del año de referencia, e incluye aquellas que sólo trabajaron parcialmente durante este periodo.

Para conocer con mayor precisión las características conceptuales, cobertura de la unidad de observación, así como otras características de la información presentada en este cuadro, se sugiere consultar la metodología de los *Censos Económicos 2009* que se encuentra disponible en la página del INEGI en internet, misma que se cita en la fuente.

Fuente: INEGI. Dirección General de Estadísticas Económicas. Censos Económicos 2009. www.inegi.org.mx (6 de mayo de 2011).

Personal ocupado total en el sector privado y paraestatal según gran sector de actividad económica 2008

Cuadro 9.3

Concepto	Zona metropolitana	Delegaciones	Municipios conurbados
Total	4 741 328	3 299 325	1 442 003
Industrias manufactureras	781 977	404 772	377 205
Actividades comerciales a/	1 312 472	758 632	553 840
Servicios no financieros b/	1 890 289	1 456 170	434 119
Agricultura, cría y explotación de animales, aprovechamiento forestal, pesca y caza c/	219	0	219
Minería	7 432	5 177	2 255
Generación, transmisión y distribución de energía eléctrica, suministro de agua y de gas por ductos al consumidor final	44 313	32 493	11 820
Construcción	130 188	108 399	21 789
Transportes, correos y almacenamiento	227 778	191 940	35 838
Servicios financieros y de seguros	346 660	341 742	4 918

Nota: La cobertura geográfica de los Censos Económicos 2009 en la entidad cubrió todo el territorio estatal, en donde las áreas urbanas fueron recorridas totalmente, mientras que las rurales se cubrieron mediante un muestreo probabilístico, ya que en estas últimas la extensión geográfica es muy amplia y la actividad económica es realmente pequeña.

Debido a su complejidad y naturaleza, las siguientes actividades no fueron consideradas en el levantamiento censal: transporte colectivo urbano y suburbano de pasajeros en automóviles de ruta fija, transporte de pasajeros en taxis de sitio y de ruleteros, fondos de aseguramiento campesino, asociaciones y organizaciones políticas, y hogares con empleados domésticos.

Los datos corresponden a las unidades que realizaron actividades económicas del 1 de enero al 31 de diciembre del año de referencia, e incluye aquellas que sólo trabajaron parcialmente durante este periodo.

Para conocer con mayor precisión las características conceptuales, cobertura de la unidad de observación, así como otras características de la información presentada en este cuadro, se sugiere consultar la metodología de los Censos Económicos 2009 que se encuentra disponible en la página del INEGI en internet, misma que se cita en la fuente.

a/ Comprende los sectores comercio al por mayor y al por menor del Sistema de Clasificación Industrial de América del Norte 2007.

b/ Comprende los siguientes sectores de servicios del Sistema de Clasificación Industrial de América del Norte 2007: Información en medios masivos; inmobiliarios y de alquiler de bienes muebles e intangibles; servicios profesionales, científicos y técnicos; corporativos; de apoyo a los negocios y manejo de desechos y servicios de remediación; educativos; de salud y de asistencia social; de esparcimiento, culturales y deportivos, y otros servicios recreativos; de alojamiento temporal y de preparación de alimentos y bebidas; y otros servicios excepto actividades gubernamentales.

c/ El nombre de este sector se describe conforme a lo establecido en el Sistema de Clasificación Industrial de América del Norte, sin embargo la información presentada comprende sólo lo correspondiente a las actividades de acuicultura, pesca y servicios relacionados con las actividades agropecuarias y forestales, únicas de este sector que se captan a través de los *Censos Económicos 2009*.

Fuente: INEGI. Dirección General de Estadísticas Económicas. *Censos Económicos 2009*. www.inegi.org.mx (6 de mayo de 2011).

**Valor agregado censal bruto en el sector privado y paraestatal
según gran sector de actividad económica
2008**
(Miles de pesos)

Cuadro 9.4

Concepto	Zona metropolitana	Delegaciones	Municipios conurbados
Total	1 283 113 710	1 057 312 682	225 801 028
Industrias manufactureras	249 211 084	130 324 236	118 886 848
Actividades comerciales a/	163 093 647	113 890 255	49 203 392
Servicios no financieros b/	378 917 154	344 452 968	34 464 186
Agricultura, cría y explotación de animales, aprovechamiento forestal, pesca y caza c/	2 139	0	2 139
Minería	-831 130	-907 709	76 579
Generación, transmisión y distribución de energía eléctrica, suministro de agua y de gas por ductos al consumidor final	25 564 131	19 066 717	6 497 414
Construcción	25 239 044	19 173 162	6 065 882
Transportes, correos y almacenamiento	76 672 430	67 792 707	8 879 723
Servicios financieros	365 245 211	363 520 346	1 724 865

Nota: La cobertura geográfica de los Censos Económicos 2009 en la entidad cubrió todo el territorio estatal, en donde las áreas urbanas fueron recorridas totalmente, mientras que las rurales se cubrieron mediante un muestreo probabilístico, ya que en estas últimas la extensión geográfica es muy amplia y la actividad económica es realmente pequeña.

Debido a su complejidad y naturaleza, las siguientes actividades no fueron consideradas en el levantamiento censal: transporte colectivo urbano y suburbano de pasajeros en automóviles de ruta fija, transporte de pasajeros en taxis de sitio y de ruleteros, fondos de aseguramiento campesino, asociaciones y organizaciones políticas, y hogares con empleados domésticos.

Los datos corresponden a las unidades que realizaron actividades económicas del 1 de enero al 31 de diciembre del año de referencia, e incluye aquellas que sólo trabajaron parcialmente durante este periodo.

Para conocer con mayor precisión las características conceptuales, cobertura de la unidad de observación, así como otras características de la información presentada en este cuadro, se sugiere consultar la metodología de los Censos Económicos 2009 que se encuentra disponible en la página del INEGI en internet, misma que se cita en la fuente.

a/ Comprende los sectores comercio al por mayor y al por menor del Sistema de Clasificación Industrial de América del Norte 2007.

b/ Comprende los siguientes sectores de servicios del Sistema de Clasificación Industrial de América del Norte 2007: Información en medios masivos; inmobiliarios y de alquiler de bienes muebles e intangibles; servicios profesionales, científicos y técnicos; corporativos; de apoyo a los negocios y manejo de desechos y servicios de remediación; educativos; de salud y de asistencia social; de esparcimiento, culturales y deportivos, y otros servicios recreativos; de alojamiento temporal y de preparación de alimentos y bebidas; y otros servicios excepto actividades gubernamentales.

c/ El nombre de este sector se describe conforme a lo establecido en el Sistema de Clasificación Industrial de América del Norte, sin embargo, la información presentada comprende sólo lo correspondiente a las actividades de acuicultura, pesca y servicios relacionados con las actividades agropecuarias y forestales, únicas de este sector que se captan a través de los *Censos Económicos 2009*.

Fuente: INEGI. Dirección General de Estadísticas Económicas. *Censos Económicos 2009*. www.inegi.org.mx (6 de mayo de 2011).

10. Industria

- 10.1 Licencias de construcción expedidas, metros cuadrados y lineales autorizados por delegación o municipio según principales usos del suelo
2013
- 10.2 Usuarios, volumen y valor de las ventas de energía eléctrica por tipo de servicio
2007 y 2013
- Gráfica 10.1 Usuarios de energía eléctrica por principales tipos de servicio
Al 31 de diciembre de 2013
(Porcentaje)
- 10.3 Unidades y potencia del equipo de transmisión y distribución de energía eléctrica
2007 y 2013

10. Industria

Licencias de construcción expedidas, metros cuadrados y lineales autorizados por delegación o municipio según principales usos del suelo 2013

Cuadro 10.1
1a. parte

Delegación o municipio	Licencias de construcción expedidas					Metros cuadrados autorizados				
	Total	Habitacional	Comercial	Industrial	Otros a/	Total	Habitacional	Comercial	Industrial	Otros a/
Zona metropolitana	11 364	8 563	1 046	121	1 634	8 361 955	4 945 523	2 079 184	184 331	1 152 918
Delegaciones	1 399	1 135	120	12	132	5 543 211	3 585 519	1 446 847	72 519	438 326
Álvaro Obregón	129	92	20	0	17	1 276 593	732 865	514 452	0	29 276
Azcapotzalco	64	45	9	5	5	652 955	239 880	371 668	3 353	38 055
Benito Juárez	319	291	20	2	6	785 974	632 862	119 259	2 564	31 289
Coyoacán	108	89	12	2	5	230 871	150 745	13 060	60 884	6 181
Cuajimalpa de Morelos	88	78	2	0	8	296 375	295 046	839	0	490
Cuauhtémoc	155	93	2	1	59	427 069	173 184	2 421	4 950	246 515
Gustavo A. Madero	95	80	14	1	0	75 001	65 187	9 541	273	0
Iztacalco	64	52	6	1	5	226 328	199 750	18 757	495	7 326
Iztapalapa	17	16	1	0	0	8 265	7 849	416	0	0
La Magdalena Contreras	30	28	2	0	0	13 519	12 764	755	0	0
Miguel Hidalgo	165	133	18	0	14	1 166 471	827 532	277 072	0	61 867
Milpa Alta	1	0	0	0	1	54	0	0	0	54
Tláhuac	7	6	1	0	0	1 340	1 006	334	0	0
Tlalpan	101	88	8	0	5	311 502	198 979	110 555	0	1 967
Venustiano Carranza	36	26	3	0	7	62 361	44 382	2 673	0	15 305
Xochimilco	20	18	2	0	0	8 534	3 488	5 046	0	0
Municipio conurbado del estado de Hidalgo	1 117	1 038	50	21	8	555 821	190 407	5 745	41 737	317 932
Tizayuca	1 117	1 038	50	21	8	555 821	190 407	5 745	41 737	317 932
Municipios conurbados del estado de México	8 848	6 390	876	88	1 494	2 262 923	1 169 597	626 592	70 074	396 660
Amecameca	133	71	25	0	37	9 594	3 836	1 984	0	3 775
Apaxco	9	4	3	1	1	2 106	240	830	996	40
Atenco	29	19	5	0	5	3 003	1 288	810	0	905
Atizapán de Zaragoza	903	636	105	3	159	182 765	121 565	28 563	22 432	10 204
Atlautla	27	27	0	0	0	2 639	2 639	0	0	0
Axapusco	36	11	11	0	14	6 401	638	3 408	0	2 355
Ayapango	7	7	0	0	0	1 100	1 100	0	0	0
Chalco	301	234	32	1	34	154 319	73 988	27 824	593	51 914
Chicoloapan	293	278	15	0	0	52 800	33 800	19 000	0	0
Chiconcuac	3	ND	2	0	1	979	963	ND	0	16
Chimalhuacán	702	682	12	0	8	79 723	78 573	800	0	350

(Continúa)

<1/4>

Licencias de construcción expedidas, metros cuadrados y lineales autorizados por delegación o municipio según principales usos del suelo 2013

Cuadro 10.1
1a. parte

Delegación o municipio	Licencias de construcción expedidas					Metros cuadrados autorizados				
	Total	Habitacional	Comercial	Industrial	Otros a/	Total	Habitacional	Comercial	Industrial	Otros a/
Coacalco de Berriozábal	323	277	35	3	8	ND	ND	ND	ND	ND
Cocotitlán	17	15	2	0	0	240	191	50	0	0
Coyotepec	41	33	3	2	3	5 014	2 940	603	1 272	200
Ecatepec de Morelos	1 225	763	126	32	304	ND	ND	ND	ND	ND
Hueypoxtla	34	16	7	0	11	3 760	758	504	0	2 498
Huixquilucan	ND	ND	ND	ND	ND	ND	ND	ND	ND	ND
Isidro Fabela	1	1	0	0	0	ND	ND	ND	ND	ND
Ixtapaluca	410	378	23	1	8	38 558	27 649	6 276	240	4 393
Juchitepec	69	64	5	0	0	5 102	1 842	3 261	0	0
La Paz	58	28	18	2	10	18 111	4 386	8 932	258	4 535
Nextlalpan	153	132	20	0	1	42 272	29 549	3 067	0	9 656
Nicolás Romero	66	54	9	0	3	74 591	67 011	3 978	0	3 602
Otumba	85	37	15	0	33	11 581	2 223	817	0	8 541
Ozumba	38	35	3	0	0	3 115	2 750	365	0	0
Papalotla	1	1	0	0	0	370	370	0	0	0
San Martín de las Pirámides	85	67	18	0	0	12 303	7 994	4 309	0	0
Tecámac	943	603	81	0	259	522 161	460 916	32 479	0	28 766
Temamatla	61	60	1	0	0	3 573	3 535	38	0	0
Temascalapa	218	159	24	0	35	ND	ND	ND	ND	ND
Tenango del Aire	16	15	1	0	0	1 430	1 370	60	0	0
Teoloyucan	32	13	6	0	13	6 760	1 709	1 237	0	3 815
Tepetlaoxtoc	52	25	2	2	23	0	ND	ND	ND	ND
Tepetlixpa	16	15	1	0	0	1 889	1 857	32	0	0
Tepotzotlán	73	57	6	10	0	1 053	15	944	94	0
Tequixquiac	ND	ND	ND	ND	ND	ND	ND	ND	ND	ND
Texcoco	198	132	11	3	52	59 188	26 946	6 398	7 700	18 145
Tezoyuca	2	1	0	0	1	214	166	0	0	48
Tlalmanalco	81	57	6	0	18	7 318	5 003	1 066	0	1 249
Tlalnepantla de Baz	557	326	98	28	105	345 811	157 523	125 163	34 874	28 252
Tonanitla	35	21	2	0	12	2 306	1 841	87	0	378
Tultepec	992	621	44	0	327	399 315	33 634	152 656	0	213 024
Tultitlán	315	315	0	0	0	ND	ND	ND	ND	ND
Valle de Chalco Solidaridad	208	100	99	ND	9	201 458	8 790	191 052	1 616	ND

<2/4>

Licencias de construcción expedidas, metros cuadrados y lineales autorizados por delegación o municipio según principales usos del suelo 2013

Cuadro 10.1
2a. parte y última

Delegación o municipio	Metros lineales autorizados				
	Total	Habitacional	Comercial	Industrial	Otros a/
Zona metropolitana	11 192	10 306	127	759	ND
Delegaciones	ND	ND	ND	ND	ND
Álvaro Obregón	ND	ND	ND	ND	ND
Azcapotzalco	ND	ND	ND	ND	ND
Benito Juárez	ND	ND	ND	ND	ND
Coyoacán	ND	ND	ND	ND	ND
Cuajimalpa de Morelos	ND	ND	ND	ND	ND
Cuauhtémoc	ND	ND	ND	ND	ND
Gustavo A. Madero	ND	ND	ND	ND	ND
Iztacalco	ND	ND	ND	ND	ND
Iztapalapa	ND	ND	ND	ND	ND
La Magdalena Contreras	ND	ND	ND	ND	ND
Miguel Hidalgo	ND	ND	ND	ND	ND
Milpa Alta	ND	ND	ND	ND	ND
Tláhuac	ND	ND	ND	ND	ND
Tlalpan	ND	ND	ND	ND	ND
Venustiano Carranza	ND	ND	ND	ND	ND
Xochimilco	ND	ND	ND	ND	ND
Municipio conurbado del estado de Hidalgo	11 192	10 306	127	759	0
Tizayuca	11 192	10306	127	759	0
Municipios conurbados del estado de México	ND	ND	ND	ND	ND
Amecameca	ND	ND	ND	ND	ND
Apaxco	ND	ND	ND	ND	ND
Atenco	ND	ND	ND	ND	ND
Atizapán de Zaragoza	ND	ND	ND	ND	ND
Atlautla	ND	ND	ND	ND	ND
Axapusco	ND	ND	ND	ND	ND
Ayapango	ND	ND	ND	ND	ND
Chalco	ND	ND	ND	ND	ND
Chicoloapan	ND	ND	ND	ND	ND
Chiconcuac	ND	ND	ND	ND	ND
Chimalhuacán	ND	ND	ND	ND	ND
Coacalco de Berriozábal	ND	ND	ND	ND	ND

(Continúa)

<3/4>

Licencias de construcción expedidas, metros cuadrados y lineales autorizados por delegación o municipio según principales usos del suelo 2013

Cuadro 10.1
2a. parte y última

Delegación o municipio	Metros lineales autorizados				
	Total	Habitacional	Comercial	Industrial	Otros a/
Cocotitlán	ND	ND	ND	ND	ND
Coyotepec	ND	ND	ND	ND	ND
Ecatepec de Morelos	ND	ND	ND	ND	ND
Hueyoxtlá	ND	ND	ND	ND	ND
Huixquilucan	ND	ND	ND	ND	ND
Isidro Fabela	ND	ND	ND	ND	ND
Ixtapaluca	ND	ND	ND	ND	ND
Juchitepec	ND	ND	ND	ND	ND
La Paz	ND	ND	ND	ND	ND
Nextlalpan	ND	ND	ND	ND	ND
Nicolás Romero	ND	ND	ND	ND	ND
Otumba	ND	ND	ND	ND	ND
Ozumba	ND	ND	ND	ND	ND
Papalotla	ND	ND	ND	ND	ND
San Martín de las Pirámides	ND	ND	ND	ND	ND
Tecámac	ND	ND	ND	ND	ND
Temamatla	ND	ND	ND	ND	ND
Temascalapa	ND	ND	ND	ND	ND
Tenango del Aire	ND	ND	ND	ND	ND
Teoloyucan	ND	ND	ND	ND	ND
Tepetlaoxtoc	ND	ND	ND	ND	ND
Tepetlixpa	ND	ND	ND	ND	ND
Tepotzotlán	ND	ND	ND	ND	ND
Tequixquiac	ND	ND	ND	ND	ND
Texcoco	ND	ND	ND	ND	ND
Tezoyuca	ND	ND	ND	ND	ND
Tlalmanalco	ND	ND	ND	ND	ND
Tlalnepantla de Baz	ND	ND	ND	ND	ND
Tonanitla	ND	ND	ND	ND	ND
Tultepec	ND	ND	ND	ND	ND
Tultitlán	ND	ND	ND	ND	ND
Valle de Chalco Solidaridad	ND	ND	ND	ND	ND

<4/4>

Nota: Excluye renovación de licencias e información que no está disponible. Debido al redondeo de las cifras, la suma de los parciales puede o no coincidir con los totales.

a/ Para los municipios conurbados del estado de México comprende: bardas, capillas, jardineras para panteón, entre otras.

Fuente: Gobierno del Distrito Federal. Delegaciones Políticas.

H. Ayuntamientos Municipales del Estado de México.

H. Ayuntamiento de Tizayuca, Hidalgo.

**Usuarios, volumen y valor de las ventas de energía eléctrica
por tipo de servicio
2007 y 2013**

Cuadro 10.2

Tipo de servicio	Zona metropolitana		Delegaciones		Municipios conurbados	
	2007	2013	2007	2013	2007	2013
Usuarios a/	4 954 557	5 970 972	2 869 314	2 936 948	2 085 243	3 034 024
Doméstico b/	4 379 108	5 307 304	2 504 232	2 542 981	1 874 876	2 764 323
Alumbrado público c/	541	1 495	346	188	195	1 307
Bombeo de aguas potables y negras d/	2 157	2 495	763	789	1 394	1 706
Agrícola e/	833	531	11	2	822	529
Industrial y de servicios f/	571 918	659 147	363 962	392 988	207 956	266 159
Volumen de las ventas (Megawatts-hora)	23 964 568	26 458 489	13 550 606	14 562 194	10 413 962	11 896 295
Doméstico b/	5 496 474	6 653 447	3 353 626	3 831 707	2 142 848	2 821 740
Alumbrado público c/	699 000	1 701 551	298 429	986 335	400 571	715 216
Bombeo de aguas potables y negras d/	940 355	1 024 418	366 819	350 349	573 536	674 068
Agrícola e/	35 087	29 813	1 177	956	33 910	28 857
Industrial y de servicios f/	16 787 780	17 049 260	9 524 683	9 392 847	7 263 097	7 656 413
Temporal	5 872	0	5 872	0	0	0
Valor de las ventas (Miles de pesos)	33 254 250	48 932 674	19 937 659	28 214 166	13 316 591	20 718 508
Doméstico b/	6 239 435	9 247 324	3 912 663	5 497 742	2 326 772	3 749 582
Alumbrado público c/	1 462 597	5 107 418	647 237	3 049 851	815 360	2 057 566
Bombeo de aguas potables y negras d/	1 369 021	1 712 058	434 694	577 673	934 328	1 134 386
Agrícola e/	24 486	45 525	1 035	3 926	23 451	41 599
Industrial y de servicios f/	24 145 440	32 820 348	14 928 759	19 084 974	9 216 681	13 735 374
Temporal	13 271	0	13 271	0	0	0

a/ Se refiere al número de contratos celebrados para el suministro de energía eléctrica, existentes al 31 de diciembre.

b/ Comprende las tarifas: 1, 1A, 1B, 1C, 1D, 1E, 1F y DAC.

c/ Comprende las tarifas 5 y 5A.

d/ Comprende la tarifa 6.

e/ Comprende las tarifas: 9, 9M, 9-CU y 9-N.

f/ Comprende las tarifas: 2, 3, 7, O-M, H-M, H-MC, HS, HS-L, HT y HT-L.

Fuente: CFE. Gerencia de control de Gestión; Coordinación de Programación y Análisis Administrativo; Dirección de Operación. CFE, División Centro Oriente.

Comisión Federal de Electricidad. Coordinación Comercial, Subdirección de Distribución.

Para 2007: Luz y Fuerza del Centro. Gerencia de Comercialización; Subgerencia Comercial de Estudios Económicos.

Luz y Fuerza del Centro. Gerencia de Comercialización.

Luz y Fuerza del Centro. Gerencia de Comercialización; Subgerencia de Estudios Económicos.

Comisión Federal de Electricidad. División Centro Sur.

Usuarios de energía eléctrica por principales tipos de servicio
Al 31 de diciembre de 2013
(Porcentaje)

Gráfica 10.1

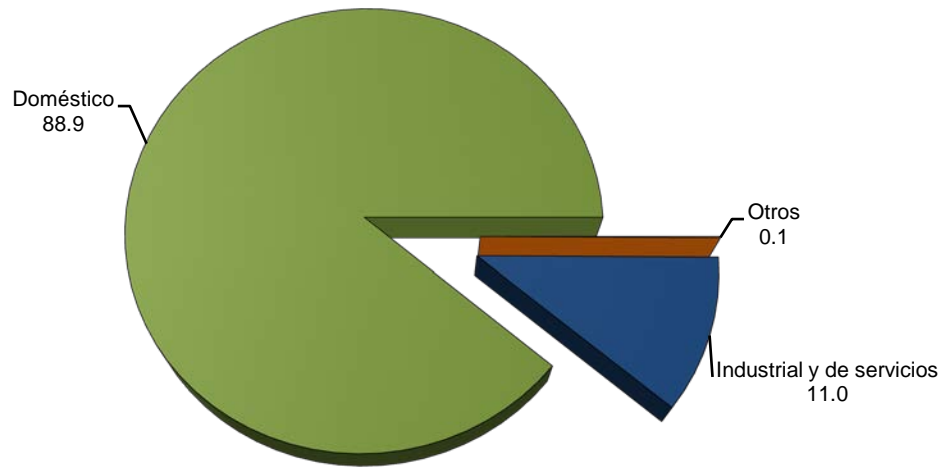

Fuente: Cuadro 10.2

**Unidades y potencia del equipo de transmisión
y distribución de energía eléctrica
2007 y 2013**

Cuadro 10.3

Concepto	Zona metropolitana		Delegaciones		Municipios conurbados	
	2007	2013	2007	2013	2007	2013
Subestaciones de transmisión a/	19	65	8	29	11	36
Potencia de subestaciones de transmisión a/ (Megavolts-amperes)	8 980	25 806	3 810	8 712	5 170	17 094
Subestaciones de distribución	95	55	49	16	46	39
Potencia de subestaciones de distribución (Megavolts-amperes)	10 688	4 665	5 965	1 705	4 723	2 960
Transformadores de distribución	73 348	82 509	41 555	42 344	31 793	40 165
Potencia de transformadores de distribución (Megavolts-amperes)	2 328 970	7 765	3 939	4 210	2 325 031	3 555

Nota: Datos referidos al 31 de diciembre de cada año.

a/ Comprende subestaciones elevadoras y reductoras.

Fuente: CFE. Gerencia de control de Gestión; Coordinación de Programación y Análisis Administrativo; Dirección de Operación.

CFE, División Centro Oriente.

CFE, División de Distribución Golfo Centro.

Comisión Federal de Electricidad. Coordinación Comercial, Subdirección de Distribución.

Para 2007: Luz y Fuerza del Centro. Gerencia de Comercialización; Subgerencia Comercial de Estudios Económicos.

Luz y Fuerza del Centro, Gerencia de Comercialización.

Luz y Fuerza del Centro. Gerencia de Producción y Gerencia de Distribución.

Comisión Federal de Electricidad. División Centro Sur.

11. Comercio

- 11.1 Indicadores seleccionados de los establecimientos comerciales en el área metropolitana de la ciudad de México
Serie anual de 2009 a 2013
(Base 2003 = 100)

Gráfica 11.1 Variación del índice mensual de las ventas netas de mercancías al mayoreo y al menudeo en términos reales de los establecimientos comerciales en el área metropolitana de la ciudad de México 2013
(Porcentaje)

- 11.2 Índice general de precios al consumidor y para cada objeto del gasto en la ciudad de México
Serie anual de 2009 a 2013
(Base 2a. quincena de diciembre de 2010 = 100)

Gráfica 11.2 Variación anual del índice general de precios al consumidor en el área metropolitana de la ciudad de México
Serie anual de 2004 a 2013
(Porcentaje)

- 11.3 Automóviles y camiones nuevos vendidos al público y a la red de distribuidores por delegación o municipio
2012 y 2013

- 11.4 Unidades de comercio y de abasto en operación por delegación o municipio
Al 31 de diciembre de 2013

- 11.5 Puntos de atención, familias beneficiarias, beneficiarios, dotación anual e importe de la venta de leche fortificada del programa de abasto social Liconsa
2007 y 2013

- 11.6 Precio promedio de productos alimenticios seleccionados en tiendas de autoservicio por grupo y producto
Diciembre de 2013
(Pesos)

11.7 Precio promedio de productos básicos cárnicos seleccionados en tiendas de autoservicio por especie y producto
Diciembre de 2013
(Pesos por kilogramo)

Gráfica 11.3 Precios promedio mensuales de productos básicos cárnicos seleccionados en tiendas de autoservicio
2013
(Pesos por kilogramo)

11.8 Precio promedio de productos básicos no alimenticios seleccionados en tiendas de autoservicio por producto
Diciembre de 2013
(Pesos)

11. Comercio

Indicadores seleccionados de los establecimientos comerciales en el área metropolitana de la ciudad de México Serie anual de 2009 a 2013 (Base 2003 = 100)

Cuadro 11.1

Indicador	2009	2010	2011	2012	2013	P/
Índice de las ventas netas de mercancías en términos reales al por mayor a/	108.3	113.4	115.4	114.5	107.3	
Índice de las ventas netas de mercancías en términos reales al por menor a/	121.2	122.8	130.3	135.0	132.7	
Índice de las compras netas de mercancías en términos reales al por mayor b/	103.2	113.0	114.7	115.3	111.0	
Índice de las compras netas de mercancías en términos reales al por menor b/	112.0	115.7	122.5	124.2	130.6	
Índice del personal ocupado al por mayor	108.4	108.8	110.4	113.4	116.3	
Índice del personal ocupado al por menor	116.3	122.0	126.9	131.9	133.1	
Índice de las remuneraciones reales promedio por persona ocupada al por mayor	106.3	105.1	105.4	106.8	120.7	
Índice de las remuneraciones reales promedio por persona ocupada al por menor	77.3	77.9	74.8	71.6	70.7	

Nota: La información corresponde a los resultados de la Encuesta Mensual sobre Establecimientos Comerciales y se refiere al promedio anual.

Las ventas netas fueron deflactadas con el índice de precios al consumidor de la ciudad de México según la clasificación por origen de la producción de los bienes a nivel de las 72 ramas de la actividad económica con base en la 2a. quincena del mes de junio de 2002 = 100, diferenciados por rama de la actividad comercial; los indicadores al por mayor y al por menor se obtienen a través de la ponderación de relativos censales y tomando como base el año de 2003.

Las compras netas fueron deflactadas con el índice de precios al productor con servicios y sin petróleo crudo de exportación, clasificación por origen de los bienes finales a nivel de grupo de ramas, con base en la 2a. quincena del mes de junio de 2002 = 100, diferenciados por rama de actividad.

El índice del personal ocupado se obtuvo tomando como base el promedio del año 2003.

Los índices de remuneraciones por persona ocupada en los establecimientos comerciales, fueron deflactados con el índice general de precios al consumidor del área metropolitana de la ciudad de México, con base en la 2a. quincena del mes de junio de 2002 = 100 y tomando como base el año de 2003.

El área metropolitana de la ciudad de México comprende las 16 delegaciones del Distrito Federal y las localidades conurbadas de los siguientes municipios del estado de México: Acolman, Atizapán de Zaragoza, Coacalco de Berriozábal, Cuautitlán, Chalco, Chiauhtla, Chicoloapan, Chiconcuac, Chimalhuacán, Ecatepec, Huixquilucan, Cuautitlán Izcalli, Atenco, Ixtapaluca, Jaltenco, Melchor Ocampo, Naucalpan de Juárez, Nezahualcóyotl, Nextlalpan, Nicolás Romero, La Paz, Tecámac, Tepetzotlán, Tlalhepantla de Baz, Tultepec, Tultitlán, Valle de Chalco Solidaridad, Papalotla, Teoloyucán, Teotihuacán, Tepetlaoxtoc, Texcoco, Tezoyuca y Zumpango.

a/ Se refiere a las mercancías vendidas propiedad del establecimiento menos el importe de las devoluciones, descuentos y rebajas sobre ventas sin incluir el IVA, pero incluyendo cualquier otro impuesto que el establecimiento traslade al cliente.

b/ Se refiere a las mercancías compradas propiedad del establecimiento menos el importe de las devoluciones, descuentos y rebajas sobre compras sin incluir el IVA, pero incluyendo cualquier otro impuesto que haya sido trasladado al establecimiento por parte de sus proveedores.

Fuente: INEGI. Dirección General de Estadísticas Económicas. *Encuesta Mensual sobre Establecimientos Comerciales*.

Variación del índice mensual de las ventas netas de mercancías al mayoreo y al menudeo en términos reales de los establecimientos comerciales en el área metropolitana de la ciudad de México 2013 (Porcentaje)

Gráfica 11.1

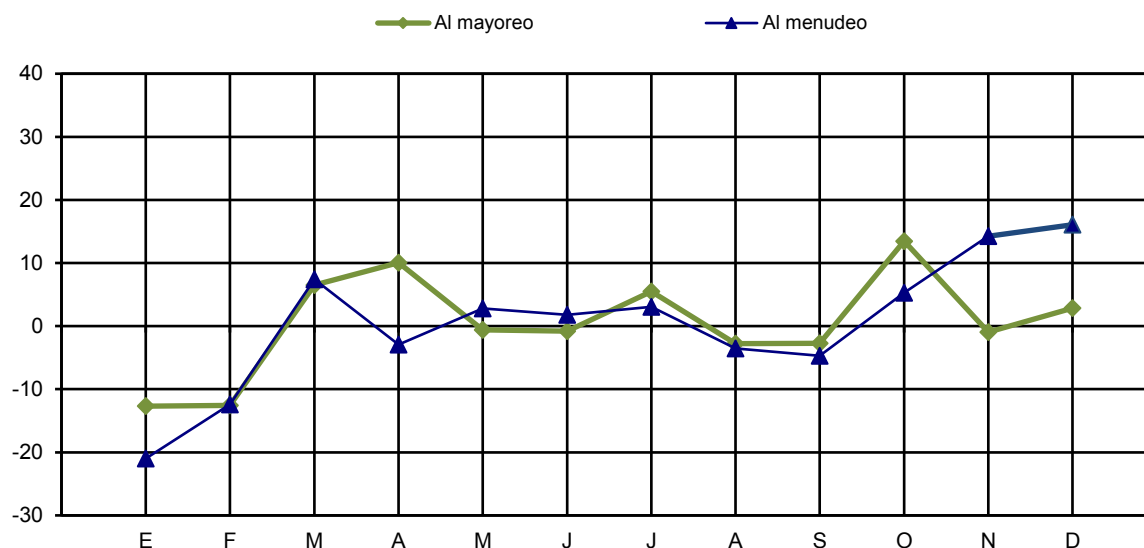

Nota: Las variaciones están calculadas con respecto al mes anterior.

Fuente: INEGI. Dirección General de Estadísticas Económicas, *Encuesta Mensual sobre Establecimientos Comerciales*.

Índice general de precios al consumidor y para cada objeto del gasto en la ciudad de México Serie anual de 2009 a 2013 (Base 2a. quincena de diciembre de 2010 = 100)

Cuadro 11.2

Objeto del gasto	2009	2010	2011	2012	2013
Índice general	95.11	99.74	103.68	107.38	112.49
Alimentos, bebidas y tabaco	93.01	98.99	104.33	111.69	116.80
Ropa, calzado y accesorios	96.81	100.26	104.77	107.79	109.71
Vivienda	96.29	99.96	102.64	103.06	107.30
Muebles, aparatos y accesorios domésticos	96.99	100.05	103.44	107.94	108.10
Salud y cuidado personal	95.79	99.90	101.95	107.62	110.21
Transporte	94.00	100.10	104.42	106.69	119.88
Educación y esparcimiento	96.08	99.86	103.69	107.35	111.58
Otros servicios	94.98	99.90	105.51	111.79	115.85

Nota: Datos referidos al 31 de diciembre de cada año.

Fuente: INEGI. Dirección General de Estadísticas Económicas. *Índices de precios*. www.inegi.org.mx (3 de abril de 2014).

**Variación anual del índice general de precios al consumidor
en el área metropolitana de la ciudad de México**
Serie anual de 2004 a 2013
(Porcentaje)

Gráfica 11.2

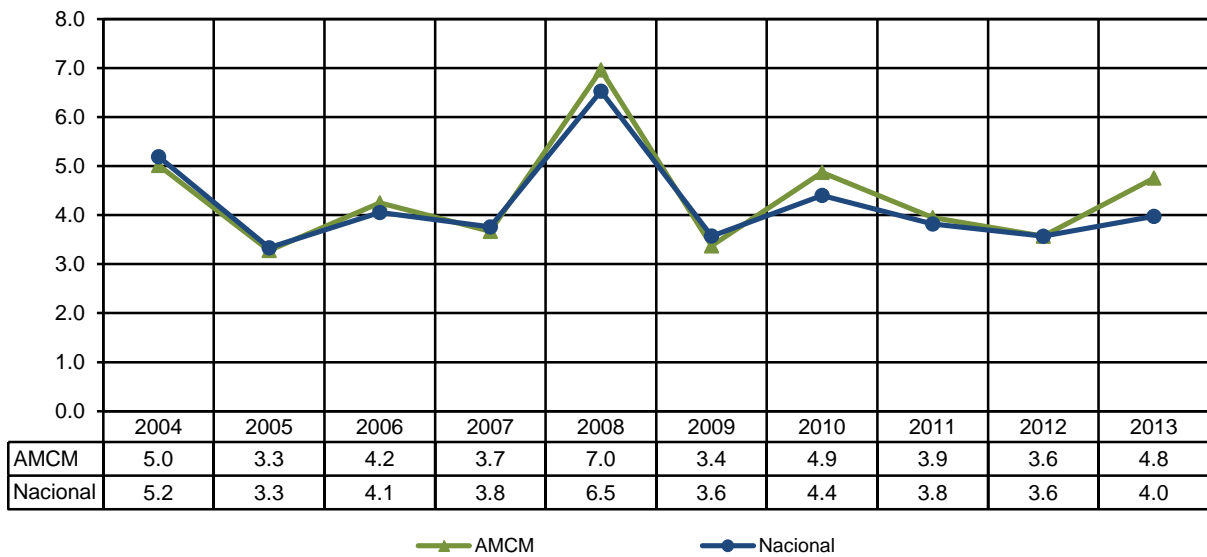

Nota: Para el cálculo de la variación anual se utilizaron los índices con base en la 2a. quincena de diciembre de 2010 = 100, correspondientes al mes de diciembre de cada año con respecto al mismo mes del año anterior.

Fuente: INEGI. Dirección General de Estadísticas Económicas. *Índices de precios*. www.inegi.org.mx (4 de septiembre de 2014).

Automóviles y camiones nuevos vendidos al público y a la red de distribuidores por delegación o municipio 2012 y 2013

Cuadro 11.3

Delegación o municipio	Automóviles nuevos vendidos al público	Automóviles nuevos vendidos a la red de distribuidores	Camiones nuevos vendidos al público a/	Camiones nuevos vendidos a la red de distribuidores a/
2012				
Zona metropolitana	238 505	243 816	92 782	94 747
Delegaciones	180 931	184 341	66 900	68 293
Municipio conurbado del estado de Hidalgo	0	0	0	0
Tizayuca	0	0	0	0
Municipios conurbados del estado de México	57 574	59 475	25 882	26 454
Atizapán de Zaragoza	764	726	44	45
Chalco	1 036	1 040	437	419
Coacalco de Berriozábal	805	938	1 107	1 162
Cuautitlán	9 635	9 913	2 810	2 611
Ecatepec de Morelos	8 832	8 820	3 838	3 876
Huixquilucan	5 679	5 538	4 577	4 298
La Paz	936	680	256	85
Naucalpan de Juárez	11 605	12 301	4 283	4 509
Nezahualcóyotl	669	731	25	32
Texcoco	2 437	2 584	777	788
Tlalnepantla de Baz	13 498	14 553	7 462	8 309
Tultitlán	1 090	1 050	185	219
Zumpango	588	601	81	101
2013				
Zona metropolitana	257 301	260 312	98 161	100 384
Delegaciones	195 464	197 732	68 478	70 407
Municipio conurbado del estado de Hidalgo	0	0	0	0
Tizayuca	0	0	0	0
Municipios conurbados del estado de México	61 837	62 580	29 683	29 977
Atizapán de Zaragoza	1 608	1 707	369	373
Chalco	1 299	1 507	543	529
Coacalco de Berriozábal	864	828	1 127	1 091
Cuautitlán	10 756	10 277	2 854	2 862

(Continúa)

<1/2>

Automóviles y camiones nuevos vendidos al público y a la red de distribuidores por delegación o municipio 2012 y 2013

Cuadro 11.3

Delegación o municipio	Automóviles nuevos vendidos al público	Automóviles nuevos vendidos a la red de distribuidores	Camiones nuevos vendidos al público a/	Camiones nuevos vendidos a la red de distribuidores a/
Ecatepec de Morelos	9 018	9 361	4 122	4 331
Huixquilucan	6 466	6 594	4 739	4 521
La Paz	1 045	705	268	61
Naucalpan de Juárez	12 380	12 655	5 318	5 209
Nezahualcóyotl	729	882	20	32
Texcoco	2 562	2 869	956	976
Tlalnepantla de Baz	13 192	13 414	9 046	9 670
Tultitlán	1 206	1 159	220	235
Zumpango	712	622	101	87

<2/2>

Nota: La información comprende vehículos nacionales e importados.

a/ La información referida a camiones comprende únicamente ligeros de 6.5 toneladas o menos.

Fuente: AMIA. *Boletín Informativo de la Asociación Mexicana de la Industria Automotriz, AC; diciembre de 2012 y 2013.*

**Unidades de comercio y de abasto en operación por delegación o municipio
Al 31 de diciembre de 2013**

Cuadro 11.4

Delegación o municipio	Tiendas Diconsa	Tianguis a/	Mercados públicos	Rastros b/	Centra- les de abasto	Concen- traciones c/	Mercados sobre ruedas
Zona metropolitana	173	2 339	899	38	8	213	51
Delegaciones	0	1 344	329	0	3	213	51
Álvaro Obregón	0	139	16	0	0	8	8
Azcapotzalco	0	42	19	0	0	4	3
Benito Juárez	0	71	16	0	0	0	3
Coyoacán	0	96	22	0	0	8	5
Cuajimalpa de Morelos	0	11	5	0	0	5	0
Cauhtémoc	0	85	39	0	0	0	4
Gustavo A. Madero	0	215	51	0	0	20	9
Iztacalco	0	40	16	0	0	9	3
Iztapalapa	0	343	20	0	2	113	5
La Magdalena Contreras	0	24	5	0	0	1	1
Miguel Hidalgo	0	40	19	0	0	2	4
Milpa Alta	0	10	9	0	1	0	0
Tláhuac	0	31	19	0	0	9	1
Tlalpan	0	136	20	0	0	17	4
Venustiano Carranza	0	37	42	0	0	1	1
Xochimilco	0	24	11	0	0	16	0
Municipio conurbado del estado de Hidalgo	2	ND	ND	ND	ND	ND	ND
Tizayuca	2	ND	ND	ND	ND	ND	ND
Municipios conurbados del estado de México	171 d/	995	570	38	5 e/	0	0
Acolman	3	13	1	0	0	0	0
Amecameca	8	8	1	1	0	0	0
Apaxco	1	2	0	0	0	0	0
Atenco	1	6	0	0	0	0	0
Atizapán de Zaragoza	0	110	11	2	1	0	0
Atlautla	3	1	1	0	0	0	0
Axapusco	8	4	0	0	0	0	0
Ayapango	1	1	1	0	0	0	0
Chalco	10	56	20	1	0	0	0
Chiautla	1	5	1	0	0	0	0
Chicoloapan	2	28	12	1	0	0	0
Chiconcuac	0	5	2	0	0	0	0
Chimalhuacán	0	62	65	0	0	0	0

(Continúa)

<1/3>

**Unidades de comercio y de abasto en operación por delegación o municipio
Al 31 de diciembre de 2013**

Cuadro 11.4

Delegación o municipio	Tiendas Diconsa	Tianguis a/	Mercados públicos	Rastros b/	Centra- les de abasto	Concen- traciones c/	Mercados sobre ruedas
Coacalco de Berriozábal	1	11	11	2	0	0	0
Cocotitlán	0	1	1	0	0	0	0
Coyotepec	0	7	1	1	0	0	0
Cuautitlán	2	4	5	0	0	0	0
Cuautitlán Izcalli	1	145	17	1	0	0	0
Ecatepec de Morelos	1	35	136	4	1	0	0
Ecatzingo	1	0	1	0	0	0	0
Huehuetoca	1	7	2	0	0	0	0
Hueypoxtla	1	6	0	0	0	0	0
Huixquilucan	4	33	6	0	0	0	0
Isidro Fabela	5	1	1	0	0	0	0
Ixtapaluca	7	5	27	1	0	0	0
Jaltenco	0	1	2	0	0	0	0
Jilotzingo	6	6	0	0	0	0	0
Juchitepec	2	1	2	0	0	0	0
La Paz	0	21	19	4	0	0	0
Melchor Ocampo	0	6	0	0	0	0	0
Naucalpan de Juárez	13	49	40	3	0	0	0
Nextlalpan	1	1	1	0	0	0	0
Nezahualcóyotl	0	45	67	1	0	0	0
Nicolás Romero	10	3	5	1	0	0	0
Nopaltepec	0	2	0	0	0	0	0
Otumba	5	1	1	2	1	0	0
Ozumba	5	2	1	1	0	0	0
Papalotla	0	1	1	0	0	0	0
San Martín de las Pirámides	1	1	1	0	0	0	0
Tecámac	4	20	18	0	0	0	0
Temamatla	4	2	1	1	0	0	0
Temascalapa	1	9	0	0	0	0	0
Tenango del Aire	0	1	0	0	0	0	0
Teoloyucan	2	6	2	1	0	0	0
Teotihuacán	0	2	2	1	0	0	0
Tepetlaoxtoc	1	5	1	0	0	0	0
Tepetlixpa	4	1	1	0	0	0	0
Tepotzotlán	4	1	2	1	0	0	0
Tequixquiac	1	6	0	0	0	0	0
Texcoco	10	5	3	3	0	0	0
Tezoyuca	1	7	0	0	0	0	0

(Continúa)

<2/3>

**Unidades de comercio y de abasto en operación por delegación o municipio
Al 31 de diciembre de 2013**

Cuadro 11.4

Delegación o municipio	Tiendas Diconsa	Tianguis a/	Mercados públicos	Rastros b/	Centra- les de abasto	Concen- traciones c/	Mercados sobre ruedas
Tlalmanalco	5	1	2	1	0	0	0
Tlalnepantla de Baz	2	119	17	2	0	0	0
Tonanitla	0	3	0	0	0	0	0
Tultepec	0	12	6	0	0	0	0
Tultitlán	2	52	15	0	1	0	0
Valle de Chalco Solidaridad	2	40	36	0	1	0	0
Villa del Carbón	18	1	0	1	0	0	0
Zumpango	5	6	1	1	0	0	0

<3/3>

a/ Para las delegaciones se refiere al número de organizaciones y/o asociaciones que se instalan en la delegación señalada en el transcurso de la semana; para Tizayuca a los espacios donde se ubican los establecimientos, independientemente de las asociaciones o grupos a que pertenezcan; y para los municipios conurbados del estado de México a las asociaciones y tianguis fijos y la información se cuantifica en tianguis día.

b/ Para los municipios conurbados del estado de México comprende: 4 rastros de inspección federal que se ubican en los municipios de Ayapango, Cuautitlán Izcalli, Ecatepec de Morelos y Tenango del Aire. Incluye rastros cerrados temporalmente.

c/ Se refiere a la agrupación de comerciantes que ejercen el comercio de productos generalizados en la vía pública o terreno (sitio fijo) ya sea o no propiedad del Gobierno del Distrito Federal, y que carecen de la más indispensable infraestructura para su funcionamiento adecuado.

d/ Incluye tiendas que anteriormente no se reportaban debido a que las coordina el estado de Morelos, pero que se encuentran ubicadas en el estado de México.

e/ Incluye 3 Centros de Distribución a Mayoristas que se ubican en Atizapán de Zaragoza, Otumba y Tepetlixpa.

Fuente: Gobierno del Distrito Federal. Secretaría de Desarrollo Económico; Dirección General de Abasto, Comercio y Distribución.

Diconsa, Sociedad Anónima de Capital Variable. Gerencia Sucursal Hidalgo, Coordinación de Abasto y Operaciones.

Secretaría de Desarrollo Económico del Estado de México. Dirección General de Comercio.

H. Ayuntamientos Municipales del Estado de México.

Diconsa, Sociedad Anónima de Capital Variable, Coordinación de Operaciones.

Puntos de atención, familias beneficiarias, beneficiarios, dotación anual e importe de la venta de leche fortificada del programa de abasto social Liconsa 2007 y 2013

Cuadro 11.5

Año	Zona metropolitana	Delegaciones	Municipio conurbado del estado de Hidalgo	Municipios conurbados del estado de México
2007				
Puntos de atención a/	1 232	566	8	658
Familias beneficiarias b/	1 398 227	603 863	4 486	789 878
Beneficiarios b/	2 914 524	1 217 653	9 577	1 687 294
Dotación anual de leche fortificada (Litros)	560 454 680	232 522 236	1 490 404	326 442 040
Importe de la venta de leche fortificada (Miles de pesos)	2 266 155	940 335	5 962	1 319 858
2013				
Puntos de atención a/	1 332	570	9	753
Familias beneficiarias b/	1 306 681	522 728	7 575	776 378
Beneficiarios b/	2 627 265	994 501	16 306	1 616 458
Dotación anual de leche fortificada (Litros)	469 670 692	173 852 850	2 883 180	292 934 662
Importe de la venta de leche fortificada (Miles de pesos)	2 113 518	782 338	12 974	1 318 206

a/ Comprende lecherías tipo, puntos de venta de leche en polvo y centros de distribución. Datos referidos al 31 de diciembre de cada año.
b/ Datos referidos al 31 de diciembre de cada año.

Fuente: Liconsa, Sociedad Anónima de Capital Variable, Dirección de Abasto Social.

Liconsa, Sociedad Anónima de Capital Variable, Gerencia del Programa de Abasto Social Hidalgo.

**Precio promedio de productos alimenticios seleccionados
en tiendas de autoservicio por grupo y producto
Diciembre de 2013
(Pesos)**

Cuadro 11.6

Grupo Producto	Precio promedio
Abarrotes	
Aceite Nutrioli de soya botella de 946 mililitros	29.19
Aceite mixto 1-2-3 botella de 1 litro	25.29
Aceite mixto Patrona botella de 1 litro	26.07
Arroz SOS grueso súper extra bolsa de 1 kilogramo	17.00
Arroz Verde Valle súper extra bolsa de 1 kilogramo	17.63
Atún en aceite Herdez lata de 130 gramos	12.51
Atún en aceite Dolores lata de 170 gramos	11.64
Avena Quaker Oats hojuela bote de 150 gramos	30.12
Azúcar morena estándar bolsa de plástico de 2 kilogramos	23.07
Café tostado y molido Internacional Americano bolsa 400 gramos	72.24
Café tostado y molido Los Portales descafeinado bolsa de 454 gramos	83.01
Café soluble Legal con azúcar frasco de 200 gramos	52.20
Café soluble Nescafé clásico frasco de 200 gramos	61.05
Café soluble Internacional con azúcar tipo tradicional frasco de 200 gramos	45.04
Cerveza Bohemia 6 botellas no retornable de 355 mililitros	86.77
Cerveza Indio 6 botellas no retornable de 355 mililitros	65.40
Chiles jalapeños en rajas San Marcos lata de 215 gramos	6.70
Chiles jalapeños en rajas La Costeña lata de 220 gramos	7.12
Chiles serranos enteros La Costeña lata de 220 gramos	4.35
Frijol flor de mayo Granel bolsa de 1 kilogramo	17.00
Frijol flor de mayo Valle Verde bolsa de 1 kilogramo	22.19
Galletas populares de animalitos Cuetara bolsa de 800 gramos	19.63
Galletas Marías Gamesa caja 850 gramos	32.89
Galletas saladas habaneras Gamesa caja de 424 gramos	26.33
Gelatina en D'gari de limón bolsa de 140 gramos	9.35
Harina Hot Cakes Gamesa tradicional paquete 1 kilogramo	30.14
Harina de arroz Tres Estrellas paquete de 500 gramos	11.80
Harina de trigo La Moderna paquete de 1 kilogramo	12.91
Huevo Bachoco docena blanco	25.87
Huevo Bachoco docena rojo	25.90
Mantequilla Chipilo sin sal clásica barra de 90 gramos	11.48
Margarina primavera chantilly sin sal caja de plástico de 190 gramos	15.84
Pan de caja Bimbo integral paquete mediano 480 gramos	22.88
Pan de caja Wonder 100% integral paquete mediano 475 gramos	24.95
Pasta para sopa barilla paquete de 200 gramos	6.09
(Continúa)	<1/2>

**Precio promedio de productos alimenticios seleccionados
en tiendas de autoservicio por grupo y producto
Diciembre de 2013
(Pesos)**

Cuadro 11.6

Grupo Producto	Precio promedio
Pasta para sopa cora paquete de 200 gramos	3.98
Puré de tomate la costeña caja de 1 kilogramos	16.53
Puré de tomate la fuente caja de 1 kilogramos	16.53
Refresco coca cola botella de 2.5 litro no retornable	21.15
Refresco pepsi cola botella de 3 litros no retornable	17.67
Saborizante de chocolate choco milk bolsa de 375 gramos	24.93
Saborizante de chocolate nesquick bolsa de 375 gramos	22.46
Sal refinada elefante bolsa de 1 kilogramo	9.05
Sal refinada la fina bolsa de 1 kilogramo	7.77
Sardina en tomate guaymex lata de 425 gramos	19.08
Lácteos	
Crema alpura vaso de 200 mililitros	8.84
Leche condensada la lecherita lata de 100 gramos	8.12
Leche en polvo nido lata de 360 gramos	37.82
Leche evaporada Carnation clavel parcialmente descremada lata de 378 gramos	11.11
Leche para lactantes nan-1 lata de 400 gramos	100.85
Leche para lactantes nan-2 lata de 400 gramos	92.95
Leche pasteurizada alpura envase de 1 litro	13.68
Leche pasteurizada lala caja de 1 litro	13.68
Queso panela los volcanes 1 kilogramo	109.66
Queso manchego la villita 1 kilogramo	116.02
Salchichonería	
Jamón de pierna kir 1 kilogramo	96.73
Jamón de pierna fino zwan 1 kilogramo	118.44
Jamón de pierna San Rafael 1 kilogramo	128.66
Salchicha fud cocktail 1 kilogramo	59.94
Salchicha san Rafael botanera 1 kilogramo	66.39
Tocino ahumado fud 1 kilogramo	142.93
Tocino ahumado zwan paquete 340 gramos	62.07

<2/2>

Nota: La información está referida únicamente al Distrito Federal y a los municipios de Naucalpan, Tlalnepantla y Nezahualcóyotl del estado de México.

Fuente: PROFECO. Dirección General de Análisis de Prácticas Comerciales.

**Precio promedio de productos básicos cárnicos seleccionados
en tiendas de autoservicio por especie y producto
Diciembre de 2013**
(Pesos por kilogramo)

Cuadro 11.7

Especie Producto	Precio promedio
Cerdo	
Cabeza	28.32
Carne molida	63.94
Chuleta ahumada	76.67
Espinazo	69.64
Lomo	89.00
Milanesa	70.07
Pata	36.22
Res	
Bistec de espaldilla	93.51
Carne molida popular	75.88
Chuleta	121.75
Falda	95.71
Filete	281.27
Hígado	31.76
Panza cocida	50.65
Panza cruda	40.53
Retazo con hueso	64.07
Tenera	
Milanesa	138.49
Pulpa	119.04
Pollo	
Entero	32.14
Pechuga	70.51
Pierna	48.10

Nota: La información está referida únicamente al Distrito Federal y a los municipios de Naucalpan, Tlalnepantla y Nezahualcóyotl del estado de México.

Fuente: PROFECO. Dirección General de Análisis de Prácticas Comerciales.

Precios promedio mensuales de productos básicos cárnicos seleccionados en tiendas de autoservicio

Gráfica 11.3

2013
(Pesos por kilogramo)

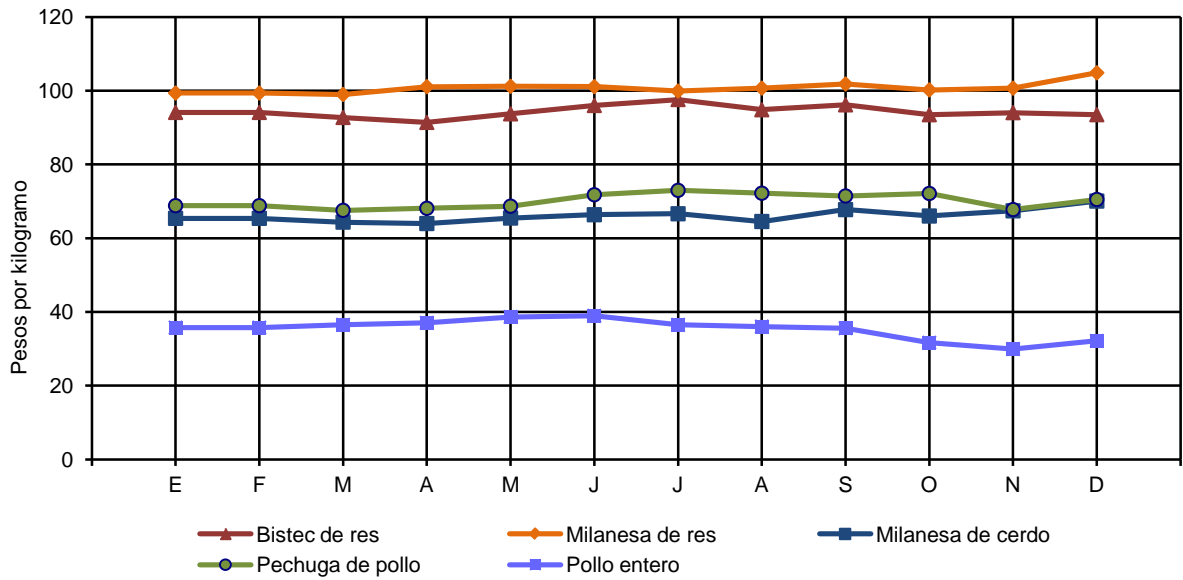

Nota: La información está referida únicamente al Distrito Federal y a los municipios de Naucalpan, Tlalhepantla y Nezahualcóyotl del estado de México.

Fuente: PROFECO. Dirección General de Análisis y Prácticas Comerciales.

**Precio promedio de productos básicos no alimenticios seleccionados
en tiendas de autoservicio por producto
Diciembre de 2013
(Pesos)**

Cuadro 11.8

Producto	Precio promedio
Blanqueador cloralex el rendidor botella de 950 mililitros	10.09
Blanqueador cloralex concentrado botella de 930 mililitros	8.77
Crema dental Colgate máxima protección anticaries tubo de 125 mililitros	24.90
Crema dental crest protección tubo de 100 mililitros	13.67
Crema líquida hinds clásica botella de 420 mililitros	29.08
Crema líquida nivea body piel normal botella de 400 mililitros	41.46
Crema sólida ponds S frasco de 200 gramos	47.13
Desodorante coty roll-in de 45 mililitros	15.76
Desodorante Jovan Musk Oil ForMen roll-on de 50 mililitros	19.72
Detergente para ropa ariel bolsa de 1 kilogramo	31.66
Detergente para ropa roma bolsa de 1 kilogramo	24.75
Detergente para ropa viva bolsa de 900 gramos	17.94
Detergente para trastes axión limón bolsa de 900 gramos	20.59
Detergente para trastes salvo bolsa de 900 gramos	19.30
Insecticida aerosol Baygon Casa y Jardín bote de 305 mililitros	52.93
Jabón de pasta 1-2-3 con envoltura barra de 350 gramos	10.12
Jabón de tocador palmolive naturals barra de 180 gramos	10.26
Jabón de tocador zest sensacion hidratante barra de 180 gramos	10.87
Lampara ahorradora Great Value espiral 26 W	60.38
Limpiador líquido para piso Fabuloso botella de 1 litro	15.91
Limpiador líquido para piso pinol botella de 1 litro	17.23
Papel higiénico kleenex cotonelle 192 hojas paquete de 12 rollos	50.53
Papel higiénico Suavel 200 hojas paquete de 12 rollos	30.10
Pañales desechables chicolastic Classic paquete de 40 piezas talla 4	97.29
Pañales desechables kleen bebe paquete de 40 piezas ultra grande	97.00
Pilas eléctricas "D" Duracell paquete con 2	65.88
Rastrillos desechables perma sharp li paquete con 2	15.27
Repuestos de navajas Gillette con 2	83.51
Servilleta de papel blanco lys paquete de 250 hojas	13.94
Servilleta de papel blanco regio paquete de 250 hojas	17.84
Shampoo alert acción hidratante botella de 400 mililitros	41.04
Shampoo Vanart clásico botella de 900 mililitros	23.49
Suavizante para ropa suavitel botella de 1 litro	18.54
Toallas sanitarias always bolsa de 14 piezas	24.04
Toallas sanitarias Kotex bolsa de 14 piezas	24.53

Nota: La información está referida únicamente al Distrito Federal y a los municipios de Naucalpan, Tlalnepantla y Nezahualcóyotl del estado de México.

Fuente: PROFECO. Dirección General de Análisis de Prácticas Comerciales.

12. Turismo

- 12.1 Establecimientos de hospedaje registrados por delegación o municipio según categoría turística del establecimiento
Al 31 de diciembre de 2013
 - 12.2 Cuartos y unidades de hospedaje registrados por delegación o municipio según categoría turística del establecimiento
Al 31 de diciembre de 2013
 - 12.3 Llegada de turistas a establecimientos de hospedaje por delegación o municipio según categoría turística del establecimiento
2013
 - 12.4 Llegada de turistas a establecimientos de hospedaje por residencia
2013
 - 12.5 Establecimientos de preparación y servicio de alimentos y de bebidas con categoría turística por delegación o municipio según clase del establecimiento
Al 31 de diciembre de 2013
- Gráfica 12.1 Establecimientos de preparación y servicio de alimentos y de bebidas con categoría turística
2012 y 2013
- Gráfica 12.2 Agencias de viajes y establecimientos de preparación y servicio de alimentos y de bebidas
Al 31 de diciembre de 2013
(Porcentaje)

12. Turismo

Establecimientos de hospedaje registrados por delegación o municipio según categoría turística del establecimiento Al 31 de diciembre de 2013

Cuadro 12.1

Delegación o municipio	Total	Cinco estrellas a/	Cuatro estrellas	Tres estrellas	Dos estrellas	Una estrella	Sin categoría b/
Zona metropolitana	837	102	143	164	118	126	184
Delegaciones	605	93	120	139	105	96	52
Álvaro Obregón	12	7	3	0	1	0	1
Azcapotzalco	11	0	1	3	4	2	1
Benito Juárez	50	8	16	11	8	2	5
Coyoacán	10	3	3	3	1	0	0
Cuajimalpa de Morelos	6	4	1	1	0	0	0
Cuauhtémoc	347	38	68	72	68	71	30
Gustavo A. Madero	33	0	1	19	6	6	1
Iztacalco	10	1	2	4	1	0	2
Iztapalapa	16	1	6	4	2	2	1
La Magdalena Contreras	2	2	0	0	0	0	0
Miguel Hidalgo	59	21	11	7	5	8	7
Tiáhuac	1	0	1	0	0	0	0
Tlalpan	14	3	2	8	1	0	0
Venustiano Carranza	28	5	3	5	7	5	3
Xochimilco	6	0	2	2	1	0	1
Municipio conurbado del estado de Hidalgo	6	0	0	2	1	2	1
Tizayuca	6	0	0	2	1	2	1
Municipios conurbados del estado de México	226	9	23	23	12	28	131
Acolman	1	0	0	0	0	0	1
Amecameca	7	1	1	0	0	2	3
Apaxco	2	0	0	0	0	0	2
Atenco	1	0	0	0	0	1	0
Atizapán de Zaragoza	2	0	1	1	0	0	0
Atlautla	2	0	0	0	0	1	1
Axapusco	3	0	2	0	0	1	0
Ayapango	1	1	0	0	0	0	0
Chalco	6	0	0	1	0	0	5
Chiautla	1	0	0	1	0	0	0
Chicoloapan	3	0	0	0	0	0	3
Chiconcuac	4	0	0	0	0	2	2

(Continúa)

<1/2>

**Establecimientos de hospedaje registrados por delegación o municipio según categoría turística del establecimiento
Al 31 de diciembre de 2013**

Cuadro 12.1

Delegación o municipio	Total	Cinco estrellas a/	Cuatro estrellas	Tres estrellas	Dos estrellas	Una estrella	Sin categoría b/
Chimalhuacán	1	0	0	0	0	0	1
Coacalco de Berriozábal	2	0	0	0	0	0	2
Coyotepec	2	0	0	0	0	0	2
Cuautitlán Izcalli	8	0	3	0	0	0	5
Ecatepec de Morelos	18	1	3	1	0	2	11
Huixquilucan	2	0	0	0	0	0	2
Ixtapaluca	7	0	0	1	0	2	4
Jilotzingo	3	0	0	0	1	0	2
La Paz	7	0	0	0	5	0	2
Naucalpan de Juárez	7	2	2	1	2	0	0
Nextlalpan	1	0	0	0	0	1	0
Nezahualcóyotl	14	0	0	3	0	0	11
Nicolás Romero	4	0	0	0	0	1	3
Otumba	8	0	0	1	0	2	5
Ozumba	1	0	0	0	0	1	0
Papalotla	2	0	0	0	0	0	2
San Martín de las Pirámides	3	0	1	0	0	2	0
Tecámac	2	0	0	0	0	0	2
Temascalapa	1	0	0	0	0	0	1
Teoloyucan	2	0	0	0	1	0	1
Teotihuacán	8	0	3	0	1	0	4
Tepetlaoxtoc	1	0	0	0	0	0	1
Tepetlixpa	2	0	0	0	0	0	2
Tepotztlán	20	0	2	2	1	3	12
Texcoco	13	0	1	1	0	2	9
Tlalmanalco	5	0	0	1	0	0	4
Tlalnepantla de Baz	26	4	3	6	1	0	12
Tultitlán	4	0	1	1	0	0	2
Villa del Carbón	13	0	0	2	0	3	8
Zumpango	6	0	0	0	0	2	4

<2/2>

a/ Incluye establecimientos de categoría especial y gran turismo.

b/ Comprende: auto-hoteles, establecimientos de clase económica, apartamentos, *bungalows*, cabañas, campamentos, casas de huéspedes, condominios, cuartos amueblados, departamentos amueblados, hostales, haciendas, hoteles, moteles, posadas, *suites*, *trailer parks* y villas.

Fuente: Gobierno del Distrito Federal. Secretaría de Turismo; Dirección General de Planeación y Desarrollo Turístico; Dirección de Planeación y Evaluación.

Secretaría de Turismo del Gobierno del Estado de Hidalgo. Sistema de Información Turística Estatal.

Secretaría de Turismo del Gobierno del Estado de México, Dirección General de Turismo; Dirección de Desarrollo Turístico.

**Cuartos y unidades de hospedaje registrados por delegación o municipio según categoría turística del establecimiento
Al 31 de diciembre de 2013**

Cuadro 12.2

Delegación o municipio	Total	Cinco estrellas a/	Cuatro estrellas	Tres estrellas	Dos estrellas	Una estrella	Sin categoría b/
Zona metropolitana	60 931	17 053	13 655	11 303	6 594	4 997	7 329
Delegaciones	48 844	15 996	11 690	9 489	5 779	4 181	1 709
Álvaro Obregón	1 903	1 399	472	0	28	0	4
Azcapotzalco	572	0	72	117	256	67	60
Benito Juárez	3 914	1 071	1 501	711	345	132	154
Coyoacán	843	446	186	91	120	0	0
Cuajimalpa de Morelos	680	483	135	62	0	0	0
Cuauhtémoc	25 498	6 095	6 636	5 247	3 663	2 994	863
Gustavo A. Madero	2 078	0	52	1 356	315	304	51
Iztacalco	690	57	222	291	31	0	89
Iztapalapa	1 144	96	507	257	143	100	41
La Magdalena Contreras	243	243	0	0	0	0	0
Miguel Hidalgo	6 547	4 236	785	546	293	384	303
Tláhuac	84	0	84	0	0	0	0
Tlalpan	1 227	604	200	380	43	0	0
Venustiano Carranza	3 075	1 266	655	333	488	200	133
Xochimilco	346	0	183	98	54	0	11
Municipio conurbado del estado de Hidalgo	185	0	0	51	29	45	60
Tizayuca	185	0	0	51	29	45	60
Municipios conurbados del estado de México	11 902	1 057	1 965	1 763	786	771	5 560
Acolman	26	0	0	0	0	0	26
Amecameca	218	32	42	0	0	82	62
Apaxco	29	0	0	0	0	0	29
Atenco	15	0	0	0	0	15	0
Atizapán de Zaragoza	226	0	46	180	0	0	0
Atlautla	26	0	0	0	0	9	17
Axapusco	82	0	74	0	0	8	0
Ayapango	15	15	0	0	0	0	0
Chalco	367	0	0	61	0	0	306
Chiautla	6	0	0	6	0	0	0
Chicoloapan	268	0	0	0	0	0	268
Chiconcuac	171	0	0	0	0	88	83
Chimalhuacán	60	0	0	0	0	0	60
Coacalco de Berriozábal	182	0	0	0	0	0	182

(Continúa)

<1/2>

**Cuartos y unidades de hospedaje registrados por delegación o municipio según categoría turística del establecimiento
Al 31 de diciembre de 2013**

Cuadro 12.2

Delegación o municipio	Total	Cinco estrellas a/	Cuatro estrellas	Tres estrellas	Dos estrellas	Una estrella	Sin categoría b/
Coyotepec	15	0	0	0	0	0	15
Cuautitlán Izcalli	627	0	325	0	0	0	302
Ecatepec de Morelos	1 441	143	232	120	0	166	780
Huixquilucan	12	0	0	0	0	0	12
Ixtapaluca	307	0	0	49	0	42	216
Jilotzingo	51	0	0	0	35	0	16
La Paz	612	0	0	0	475	0	137
Naucalpan de Juárez	849	243	250	207	149	0	0
Nextlalpan	24	0	0	0	0	24	0
Nezahualcóyotl	935	0	0	195	0	0	740
Nicolás Romero	136	0	0	0	0	54	82
Otumba	171	0	0	18	0	22	131
Ozumba	32	0	0	0	0	32	0
Papalotla	36	0	0	0	0	0	36
San Martín de las Pirámides	248	0	230	0	0	18	0
Tecámac	86	0	0	0	0	0	86
Temascalapa	3	0	0	0	0	0	3
Teoloyucan	40	0	0	0	16	0	24
Teotihuacán	190	0	124	0	9	0	57
Tepetlaoxtoc	9	0	0	0	0	0	9
Tepetlixpa	42	0	0	0	0	0	42
Tepetzotlán	491	0	113	86	12	45	235
Texcoco	489	0	34	41	0	82	332
Tlalmanalco	144	0	0	26	0	0	118
Tlalnepantla de Baz	2 527	624	372	649	90	0	792
Tultitlán	402	0	123	92	0	0	187
Villa del Carbón	203	0	0	33	0	49	121
Zumpango	89	0	0	0	0	35	54

<2/2>

a/ Incluye establecimientos de categoría especial y gran turismo.

b/ Comprende: auto-hoteles, establecimientos de clase económica, apartamentos, *bungalows*, cabañas, campamentos, casas de huéspedes, condominios, cuartos amueblados, departamentos amueblados, hostales, haciendas, hoteles, moteles, posadas, *suites*, *trailer parks* y villas.

Fuente: Gobierno del Distrito Federal. Secretaría de Turismo; Dirección General de Planeación y Desarrollo Turístico; Dirección de Planeación y Evaluación.

Secretaría de Turismo del Gobierno del Estado de Hidalgo. Sistema de Información Turística Estatal.

Secretaría de Turismo del Gobierno del Estado de México, Dirección General de Turismo; Dirección de Desarrollo Turístico.

Llegada de turistas a establecimientos de hospedaje por delegación o municipio según categoría turística del establecimiento 2013

Cuadro 12.3

Delegación o municipio	Total	Cinco estrellas a/	Cuatro estrellas	Tres estrellas	Dos estrellas	Una estrella	Sin categoría b/
Zona metropolitana	12 677 217	3 555 717	2 633 233	2 595 758	1 791 089	1 446 951	654 469
Delegaciones	12 677 217	3 555 717	2 633 233	2 595 758	1 791 089	1 446 951	654 469
Álvaro Obregón	478 480	362 349	105 824	0	8 665	108 c/	1 534
Azcapotzalco	174 002	0	16 142	32 061	79 205	23 665	22 929
Benito Juárez	986 118	242 956	335 171	194 793	106 745	47 593	58 860
Coyoacán	212 090	108 322	41 704	24 937	37 127	0	0
Cuajimalpa de Morelos	94 362	47 102	30 270	16 990	0	0	0
Cuauhtémoc	6 861 446	1 390 430	1 501 680	1 430 832	1 163 632	1 034 215	340 657
Gustavo A. Madero	603 682	0	11 578	373 748	97 456	101 402	19 498
Iztacalco	186 411	10 886	49 774	79 732	9 588	2 407 c/	34 024
Iztapalapa	301 333	23 318	113 675	70 419	44 245	34 010	15 666
La Magdalena Contreras	64 656	64 656	0	0	0	0	0
Miguel Hidalgo	1 524 924	868 818	175 848	149 483	90 649	133 858	106 268
Tláhuac	18 832	0	18 832	0	0	0	0
Tlalpan	293 238	130 409	44 844	104 679	13 306	0	0
Venustiano Carranza	788 559	306 471	146 861	91 237	123 764	69 395	50 831
Xochimilco	89 084	0	41 030	26 847	16 707	298 c/	4 202
Municipio conurbado del estado de Hidalgo	ND	ND	ND	ND	ND	ND	ND
Tizayuca	ND	ND	ND	ND	ND	ND	ND
Municipios conurbados del estado de México	ND	ND	ND	ND	ND	ND	ND

Nota: Los totales excluyen información que no está disponible.

a/ Incluye establecimientos de categoría especial y gran turismo.

b/ Comprende: apartamentos, cuartos amueblados, departamentos amueblados y hostales.

c/ Se refiere a los turistas recibidos el mes de enero, ya que hoteles que estaban en esta categoría, pasaron a sin categoría en los meses subsecuentes.

Fuente: Gobierno del Distrito Federal. Secretaría de Turismo; Dirección General de Planeación y Desarrollo Turístico; Dirección de Planeación y Evaluación.

**Llegada de turistas a establecimientos de hospedaje
por residencia
2013**

Cuadro 12.4

Residencia	Zona metropolitana	Delegaciones	Municipios conurbados
Residentes en el país	10 298 530	10 298 530	ND
No residentes en el país	2 378 687	2 378 687	ND

Nota: La información comprende a los turistas que se hospedaron en establecimientos de las siguientes categorías turísticas: cinco, cuatro, tres, dos, una estrella y sin categoría. Los totales excluyen información que no está disponible.

Fuente: Gobierno del Distrito Federal. Secretaría de Turismo; Dirección General de Planeación y Desarrollo Turístico; Dirección de Planeación y Evaluación.

**Establecimientos de preparación y servicio de alimentos y de bebidas
con categoría turística por delegación o municipio
según clase del establecimiento
Al 31 de diciembre de 2013**

Cuadro 12.5

Delegación o municipio	Total	Restaurantes a/	Cafeterías	Discotecas y centros nocturnos	Bares b/	Otras c/
Zona metropolitana	2 255	2 052	105	15	67	16
Delegaciones	1 272	1 074	105	13	64	16
Álvaro Obregón	88	85	1	1	1	0
Azcapotzalco	13	10	3	0	0	0
Benito Juárez	186	167	10	3	4	2
Coyoacán	82	73	5	0	1	3
Cuajimalpa de Morelos	19	17	1	0	1	0
Cuauhtémoc	530	411	63	7	39	10
Gustavo A. Madero	31	26	4	0	1	0
Iztacalco	3	3	0	0	0	0
Iztapalapa	32	29	1	0	2	0
La Magdalena Contreras	3	3	0	0	0	0
Miguel Hidalgo	174	152	10	1	10	1
Milpa Alta	8	8	0	0	0	0
Tláhuac	12	10	2	0	0	0
Tlalpan	53	46	4	0	3	0
Venustiano Carranza	32	28	1	1	2	0
Xochimilco	6	6	0	0	0	0
Municipio conurbado del estado de Hidalgo	13	8	0	2	3	0
Tizayuca	13	8	0	2	3	0
Municipios conurbados del estado de México	970	970	ND	0	0	0
Acolman	13	13	ND	0	0	0
Amecameca	23	23	ND	0	0	0
Atizapán de Zaragoza	40	40	ND	0	0	0
Atlautla	2	2	ND	0	0	0
Ayapango	1	1	ND	0	0	0
Chalco	26	26	ND	0	0	0
Chiconcuac	3	3	ND	0	0	0
Chimalhuacán	1	1	ND	0	0	0
Coacalco de Berriozábal	23	23	ND	0	0	0
Cocotitlán	1	1	ND	0	0	0
Coyotepec	1	1	ND	0	0	0

(Continúa)

<1/2>

**Establecimientos de preparación y servicio de alimentos y de bebidas
con categoría turística por delegación o municipio
según clase del establecimiento
Al 31 de diciembre de 2013**

Cuadro 12.5

Delegación o municipio	Total	Restaurantes a/	Cafeterías	Discotecas y centros nocturnos	Bares b/	Otras c/
Cuautitlán	3	3	ND	0	0	0
Cuautitlán Izcalli	45	45	ND	0	0	0
Ecatepec de Morelos	59	59	ND	0	0	0
Huixquilucan	42	42	ND	0	0	0
Ixtapaluca	22	22	ND	0	0	0
Jilotzingo	4	4	ND	0	0	0
La Paz	4	4	ND	0	0	0
Naucalpan de Juárez	235	235	ND	0	0	0
Nezahualcóyotl	25	25	ND	0	0	0
Nopaltepec	2	2	ND	0	0	0
Otumba	4	4	ND	0	0	0
Ozumba	21	21	ND	0	0	0
Papalotla	1	1	ND	0	0	0
San Martín de las Pirámides	12	12	ND	0	0	0
Tecámac	13	13	ND	0	0	0
Temascalapa	1	1	ND	0	0	0
Tenango del Aire	1	1	ND	0	0	0
Teotihuacán	35	35	ND	0	0	0
Tepetzotlán	48	48	ND	0	0	0
Tequixquiac	3	3	ND	0	0	0
Texcoco	60	60	ND	0	0	0
Tlalmanalco	12	12	ND	0	0	0
Tlalnepantla de Baz	129	129	ND	0	0	0
Tultepec	3	3	ND	0	0	0
Tultitlán	15	15	ND	0	0	0
Villa del Carbón	37	37	ND	0	0	0

<2/2>

a/ Incluye restaurantes-bar, comida rápida, fondas y cocinas económicas, taquerías y torterías.

b/ Incluye cantinas.

c/ Incluye piano bar y salones de baile.

Fuente: Gobierno del Distrito Federal. Secretaría de Turismo; Dirección General de Planeación y Desarrollo Turístico; Dirección de Planeación y Evaluación.

Secretaría de Turismo del Gobierno del Estado de Hidalgo. Sistema de Información Turística Estatal.

Secretaría de Turismo del Gobierno del Estado de México, Dirección General de Turismo; Dirección de Desarrollo Turístico.

**Establecimientos de preparación y servicio de alimentos
y de bebidas con categoría turística
2012 y 2013**

Gráfica 12.1

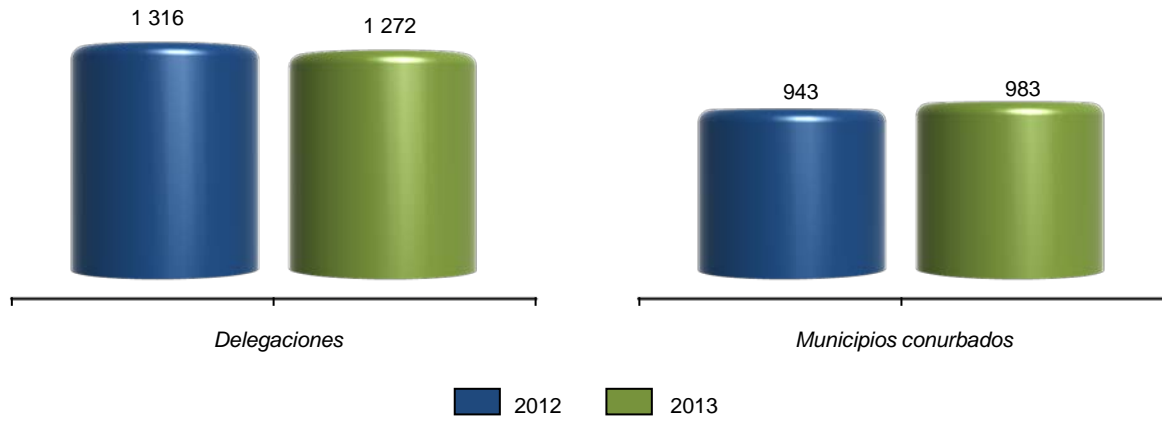

Nota: Datos referidos al 31 de diciembre de cada año.

Fuente: Gobierno del Distrito Federal. Secretaría de Turismo; Dirección General de Planeación y Desarrollo Turístico; Dirección de Planeación y Evaluación.

Secretaría de Turismo del Gobierno del Estado de Hidalgo. Sistema de Información Turística Estatal.

Secretaría de Turismo del Gobierno del Estado de México, Dirección General de Turismo; Dirección de Desarrollo Turístico.

Agencias de viajes y establecimientos de preparación y servicio de alimentos y de bebidas
Al 31 de diciembre de 2013
(Porcentaje)

Gráfica 12.2

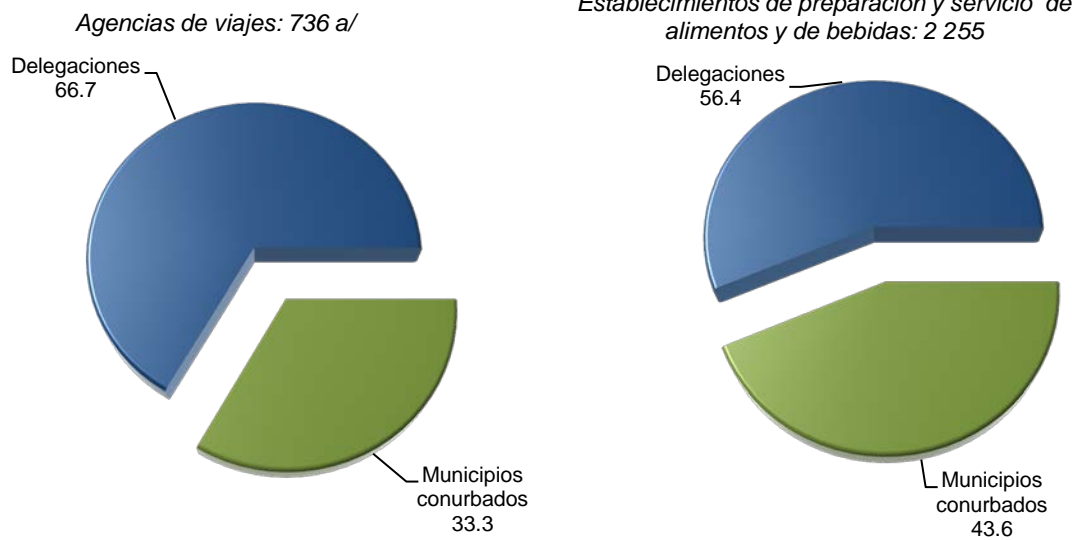

a/ Comprende agencias de viajes, operadoras de viajes y de turismo.

Fuente: Gobierno del Distrito Federal. Secretaría de Turismo; Dirección General de Planeación y Desarrollo Turístico; Dirección de Planeación y Evaluación.

Secretaría de Turismo del Gobierno del Estado de Hidalgo. Sistema de Información Turística Estatal.

Secretaría de Turismo del Gobierno del Estado de México, Dirección General de Turismo; Dirección de Desarrollo Turístico.

13. Transportes y comunicaciones

- 13.1 Vehículos de motor registrados en circulación por delegación o municipio según clase de vehículo y tipo de servicio
Al 31 de diciembre de 2013
 - 13.2 Accidentes de tránsito terrestre, muertos y heridos en zonas urbanas y suburbanas por delegación o municipio
2013
 - 13.3 Aeropuertos y aeródromos por delegación o municipio
Al 31 de diciembre de 2013
 - 13.4 Sucursales de la red telegráfica y personal ocupado por delegación o municipio
Al 31 de diciembre de 2013
 - 13.5 Telegramas transmitidos y recibidos por delegación o municipio
2013
- Gráfica 13.1 Correspondencia expedida y recibida por tipo de servicio
2013
(Porcentaje)
- 13.6 Sitios y espacios públicos conectados con banda ancha del programa México Conectado y localidades que cuentan con el servicio por delegación o municipio
Al 31 de diciembre de 2013
 - 13.7 Usuarios de comunicación privada onda corta y estaciones radioeléctricas de aficionados
Al 31 de diciembre de 2013
 - 13.8 Oficinas postales por delegación o municipio según clase
Al 31 de diciembre de 2013
 - 13.9 Giros postales expedidos y pagados del servicio nacional
2013

13.10 Personal ocupado, remuneraciones, ingresos
y gastos totales en las oficinas de correos
por delegación o municipio
2013

13. Transportes y comunicaciones

Vehículos de motor registrados en circulación por delegación o municipio según clase de vehículo y tipo de servicio Al 31 de diciembre de 2013 P/

Cuadro 13.1
1a. parte

Delegación o municipio	Total	Automóviles			Camiones de pasajeros a/		
		Oficial	Público	Particular	Oficial	Público b/	Particular
Zona metropolitana	8 520 158	920	144 619	7 404 816	4	15 955	29 674
Delegaciones	4 787 187	0	129 183	4 464 527	0	2 047	29 000
Álvaro Obregón	290 993	0	8 751	268 080	0	0	2 571
Azcapotzalco	238 985	0	6 723	222 538	0	0	1 313
Benito Juárez	398 479	0	3 975	378 096	0	0	436
Coyoacán	387 853	0	9 805	365 896	0	0	2 145
Cuajimalpa de Morelos	108 280	0	1 488	103 380	0	0	696
Cuauhtémoc	389 317	0	6 307	354 627	0	351	1 593
Gustavo A. Madero	413 704	0	19 229	377 415	0	0	4 177
Iztacalco	193 779	0	7 657	177 103	0	0	1 711
Iztapalapa	483 955	0	20 099	436 131	0	1 696	5 805
La Magdalena Contreras	92 441	0	3 123	85 839	0	0	1 131
Miguel Hidalgo	373 860	0	3 946	350 266	0	0	858
Milpa Alta	22 198	0	1 376	19 353	0	0	429
Tláhuac	85 801	0	3 246	76 884	0	0	1 244
Tlalpan	305 651	0	8 377	287 567	0	0	2 057
Venustiano Carranza	209 641	0	8 127	192 940	0	0	1 287
Xochimilco	128 362	0	2 560	118 975	0	0	1 547
Municipio de otra entidad	663 888	0	14 394	649 437	0	0	0
Municipio conurbado del estado de Hidalgo	49 737	4	318	26 708	0	93	81
Tizayuca	49 737	4	318	26 708	0	93	81
Municipios conurbados del estado de México	3 683 234	916	15 118	2 913 581	4	13 815	593
Acolman	24 559	5	24	19 269	0	11	1
Amecameca	10 238	0	34	7 906	0	101	0
Apaxco	6 091	0	32	4 512	0	29	0
Atenco	9 473	0	407	6 748	0	2	0
Atizapán de Zaragoza	207 791	0	957	173 149	0	107	32
Atlautla	3 505	0	21	2 136	0	4	0
Axapusco	4 652	0	20	3 179	0	0	1
Ayapango	1 351	0	4	1 029	0	6	0
Chalco	87 457	12	610	61 059	0	1 642	4
Chiautla	7 765	0	38	5 558	0	0	1

(Continúa)

<1/6>

Vehículos de motor registrados en circulación por delegación o municipio según clase de vehículo y tipo de servicio
Al 31 de diciembre de 2013 P/

Cuadro 13.1
 1a. parte

Delegación o municipio	Total	Automóviles			Camiones de pasajeros a/		
		Oficial	Público	Particular	Oficial	Público b/	Particular
Chicoloapan	38 301	0	18	28 238	0	320	8
Chiconcuac	8 297	0	21	6 639	0	0	0
Chimalhuacán	103 713	2	163	73 673	0	533	0
Coacalco de Berriozábal	113 995	4	403	94 234	0	145	36
Cocotitlán	2 912	0	4	2 248	0	17	0
Coyotepec	7 773	0	16	5 719	0	253	0
Cuautitlán	43 154	13	1 333	34 425	0	462	15
Cuautitlán Izcalli	226 314	172	0	192 270	0	0	40
Ecatepec de Morelos	598 923	0	1 298	466 502	0	2 100	52
Ecatzingo	643	0	26	443	0	3	0
Huehuetoca	14 325	0	205	11 476	0	24	0
Hueyoxtlá	5 210	0	32	3 642	0	0	0
Huixquilucan	93 814	56	829	82 944	4	93	28
Isidro Fabela	1 561	0	19	1 063	0	0	0
Ixtapaluca	115 366	3	223	87 530	0	542	5
Jaltenco	5 877	0	9	4 740	0	3	0
Jilotzingo	4 334	0	59	3 368	0	5	3
Juchitepec	2 962	0	23	1 929	0	22	0
La Paz	56 741	1	81	43 055	0	299	0
Melchor Ocampo	10 641	0	60	8 556	0	81	0
Naucalpan de Juárez	404 953	296	1 678	336 847	0	2 100	128
Nextlalpan	5 202	0	3	3 579	0	3	0
Nezahualcóyotl	451 879	0	1 524	351 531	0	1 181	50
Nicolás Romero	72 561	0	193	58 011	0	741	27
Nopaltepec	1 917	0	3	1 383	0	0	0
Otumba	12 571	0	39	8 129	0	1	0
Ozumba	4 990	0	62	3 204	0	64	0
Papalotla	1 548	0	3	1 242	0	0	0
San Martín de las Pirámides	5 977	0	11	4 184	0	0	0
Tecámac	85 952	0	477	68 515	0	212	2
Temamatla	2 275	0	11	1 971	0	3	0
Temascalapa	4 281	0	37	3 012	0	29	0
Tenango del Aire	1 836	0	5	1 251	0	1	0
Teoloyucan	17 239	0	5	12 942	0	21	0
Teotihuacán	15 649	0	31	12 309	0	58	0
Tepetlaoxtoc	6 244	0	27	4 452	0	0	0
Tepetlixpa	2 198	1	12	1 410	0	3	0

(Continúa)

<2/6>

**Vehículos de motor registrados en circulación por delegación
o municipio según clase de vehículo y tipo de servicio
Al 31 de diciembre de 2013 P/**

Cuadro 13.1
1a. parte

Delegación o municipio	Total	Automóviles			Camiones de pasajeros a/		
		Oficial	Público	Particular	Oficial	Público b/	Particular
Tepotztlán	23 052	0	91	17 305	0	18	6
Tequixquiac	6 398	0	3	4 426	0	4	0
Texcoco	89 047	0	1 367	67 896	0	521	67
Tezoyuca	8 010	0	37	5 971	0	0	1
Tlalmanalco	9 200	0	160	7 517	0	13	0
Tlalnepantla de Baz	357 773	351	1 475	287 034	0	894	55
Tonanitla	1 014	0	0	696	0	0	0
Tultepec	31 764	0	78	25 120	0	274	7
Tultitlán	142 222	0	363	114 544	0	405	18
Valle de Chalco Solidaridad	60 448	0	0	43 582	0	0	3
Villa del Carbón	5 425	0	185	3 327	0	3	0
Zumpango	33 871	0	269	24 952	0	462	3

<3/6>

**Vehículos de motor registrados en circulación por delegación
o municipio según clase de vehículo y tipo de servicio
Al 31 de diciembre de 2013 P/**

Cuadro 13.1
2a. parte y última

Delegación o municipio	Camiones y camionetas para carga			Motocicletas		
	Oficial	Público	Particular	Oficial	De alquiler	Particular
Zona metropolitana	923	2 923	668 385	119	0	252 180
Delegaciones	0	2 174	68 932	0	0	91 324
Álvaro Obregón	0	155	4 933	0	0	6 503
Azcapotzalco	0	137	4 333	0	0	3 941
Benito Juárez	0	203	6 450	0	0	9 319
Coyoacán	0	94	2 977	0	0	6 936
Cuajimalpa de Morelos	0	30	940	0	0	1 746
Cuauhtémoc	0	493	15 640	0	0	10 306
Gustavo A. Madero	0	148	4 686	0	0	8 049
Iztacalco	0	105	3 324	0	0	3 879
Iztapalapa	0	219	6 961	0	0	13 044
La Magdalena Contreras	0	13	403	0	0	1 932
Miguel Hidalgo	0	361	11 453	0	0	6 976
Milpa Alta	0	8	249	0	0	783
Tláhuac	0	21	668	0	0	3 738
Tlalpan	0	72	2 279	0	0	5 299
Venustiano Carranza	0	85	2 686	0	0	4 516
Xochimilco	0	30	950	0	0	4 300
Municipio de otra entidad	0	0	0	0	0	57
Municipio conurbado del estado de Hidalgo	6	738	21 730	0	0	419
Tizayuca	6	738	21 730	0	0	419
Municipios conurbados del estado de México	917	11	577 723	119	0	160 437
Acolman	2	0	4 379	0	0	868
Amecameca	0	1	2 056	0	0	140
Apaxco	0	0	1 477	0	0	41
Atenco	0	0	1 844	0	0	472
Atizapán de Zaragoza	0	2	26 110	0	0	7 434
Atlautla	0	0	1 295	0	0	49
Axapusco	0	0	1 394	0	0	58
Ayapango	0	0	287	0	0	25
Chalco	0	0	20 336	0	0	3 794
Chiautla	0	0	1 814	0	0	354
Chicoloapan	0	0	6 668	1	0	3 048

(Continúa)

<4/6>

Vehículos de motor registrados en circulación por delegación o municipio según clase de vehículo y tipo de servicio
Al 31 de diciembre de 2013 P/

Cuadro 13.1
 2a. parte y última

Delegación o municipio	Camiones y camionetas para carga			Motocicletas		
	Oficial	Público	Particular	Oficial	De alquiler	Particular
Chiconcuac	0	0	1 290	0	0	347
Chimalhuacán	1	0	18 549	1	0	10 791
Coacalco de Berriozábal	0	0	15 178	0	0	3 995
Cocotitlán	0	0	543	0	0	100
Coyotepec	0	0	1 581	0	0	204
Cuautitlán	1	0	5 166	0	0	1 739
Cuautitlán Izcalli	106	0	26 377	28	0	7 321
Ecatepec de Morelos	0	0	104 084	0	0	24 887
Ecatzingo	0	0	168	0	0	3
Huehuetoca	0	0	2 211	0	0	409
Hueypoxtla	0	0	1 480	0	0	56
Huixquilucan	53	0	5 689	0	0	4 118
Isidro Fabela	0	0	447	0	0	32
Ixtapaluca	2	0	21 105	0	0	5 956
Jaltenco	0	0	883	0	0	242
Jilotzingo	0	0	845	0	0	54
Juchitepec	0	0	959	0	0	29
La Paz	0	0	10 426	0	0	2 879
Melchor Ocampo	0	0	1 595	0	0	349
Naucalpan de Juárez	598	4	47 720	25	0	15 557
Nextlalpan	0	0	1 384	0	0	233
Nezahualcóyotl	2	0	72 864	1	0	24 726
Nicolás Romero	0	0	10 974	0	0	2 615
Nopaltepec	0	0	499	0	0	32
Otumba	0	0	4 239	0	0	163
Ozumba	0	0	1 610	0	0	50
Papalotla	0	0	260	0	0	43
San Martín de las Pirámides	0	0	1 668	0	0	114
Tecámac	1	0	13 683	0	0	3 062
Temamatla	0	0	171	0	0	119
Temascalapa	0	0	1 119	0	0	84
Tenango del Aire	0	0	548	0	0	31
Teoloyucan	0	0	3 862	0	0	409
Teotihuacán	1	0	2 866	0	0	384
Tepetlaoxtoc	0	0	1 604	0	0	161
Tepetlixpa	0	0	760	0	0	12
Tepetzotlán	0	0	4 903	0	0	729

(Continúa)

<5/6>

Vehículos de motor registrados en circulación por delegación o municipio según clase de vehículo y tipo de servicio
Al 31 de diciembre de 2013 P/

Cuadro 13.1
 2a. parte y última

Delegación o municipio	Camiones y camionetas para carga			Motocicletas		
	Oficial	Público	Particular	Oficial	De alquiler	Particular
Tequixquiac	0	0	1 808	0	0	157
Texcoco	0	0	15 887	0	0	3 309
Tezoyuca	0	0	1 697	0	0	304
Tlalmanalco	0	0	1 343	0	0	167
Tlalnepantla de Baz	150	4	52 832	63	0	14 915
Tonanitla	0	0	260	0	0	58
Tultepec	0	0	4 662	0	0	1 623
Tultitlán	0	0	20 541	0	0	6 351
Valle de Chalco Solidaridad	0	0	12 621	0	0	4 242
Villa del Carbón	0	0	1 826	0	0	84
Zumpango	0	0	7 276	0	0	909

<6/6>

a/ Incluye microbuses.

b/ Corresponde al número de unidades reportadas por la Red de Transporte de Pasajeros, Metrobús y Trolebús de la ciudad de México.

Fuente: INEGI. Dirección General de Estadísticas Económicas. *Estadísticas de Vehículos de Motor Registrados en Circulación*. Con base en la información proporcionada por la Secretaría de Transporte y Vialidad del Gobierno del Distrito Federal, y la Secretaría de Finanzas de los Gobiernos del Estado de Hidalgo y México.

Accidentes de tránsito terrestre, muertos y heridos en zonas urbanas y suburbanas por delegación o municipio 2013 P/

Cuadro 13.2

Delegación o municipio	Accidentes			Mue	Heridos	
	Total	Fatal a/	No fatal b/			Sólo daños
Zona metropolitana	23 907	429	5 507	17 971	465	7 696
Delegaciones	15 735	342	3 546	11 847	370	4 793
Álvaro Obregón	1 074	21	192	861	21	242
Azcapotzalco	667	8	131	528	8	177
Benito Juárez	1 290	13	283	994	14	404
Coyoacán	1 247	12	239	996	14	308
Cuajimalpa de Morelos	273	16	73	184	17	107
Cuauhtémoc	2 025	47	659	1 319	51	889
Gustavo A. Madero	1 850	69	495	1 286	77	721
Iztacalco	709	25	162	522	25	220
Iztapalapa	2 206	40	493	1 673	41	636
La Magdalena Contreras	192	3	48	141	3	66
Miguel Hidalgo	1 495	7	229	1 259	8	270
Milpa Alta	59	8	23	28	8	50
Tláhuac	195	2	23	170	4	39
Tlalpan	828	32	214	582	40	300
Venustiano Carranza	1 230	31	225	974	31	290
Xochimilco	395	8	57	330	8	74
Municipio conurbado del estado de Hidalgo	27	1	13	13	1	29
Tizayuca	27	1	13	13	1	29
Municipios conurbados del estado de México	8 145	86	1 948	6 111	94	2 874
Acolman	8	0	4	4	0	4
Atizapán de Zaragoza	1 764	10	397	1 357	10	514
Chalco	169	4	68	97	4	100
Chiautla	1	0	0	1	0	0
Chicoloapan	1	0	1	0	0	1
Coacalco de Berriozábal	87	3	50	34	3	75
Cuautitlán	305	2	61	242	2	93
Cuautitlán Izcalli	202	3	115	84	3	196
Ecatepec de Morelos	1 240	3	186	1 051	4	213
Huixquilucan	324	6	57	261	6	80
La Paz	4	0	0	4	0	0
Melchor Ocampo	1	0	0	1	0	0

(Continúa)

<1/2>

Accidentes de tránsito terrestre, muertos y heridos en zonas urbanas y suburbanas por delegación o municipio 2013 P/

Cuadro 13.2

Delegación o municipio	Accidentes				Muertos	Heridos
	Total	Fatal a/	No fatal b/	Sólo daños		
Naucalpan de Juárez	413	5	245	163	5	445
Nezahualcóyotl	17	0	0	17	0	0
Nicolás Romero	37	5	4	28	5	4
Ozumba	1	1	0	0	1	0
Tecámac	991	22	301	668	24	478
Tepotztlán	2	0	0	2	0	0
Texcoco	2	0	0	2	0	0
Tezoyuca	1	0	0	1	0	0
Tlalnepantla de Baz	2 448	16	408	2 024	19	570
Tultitlán	126	6	51	69	8	101
Villa del Carbón	1	0	0	1	0	0

<2/2>

a/ Se refiere al percance vial en el que resultan pérdidas de vidas humanas (muertos), puede haber heridos y consecuentemente daños materiales, estos pueden ser a la propiedad del estado y/o particular. Es pertinente señalar, que el registro del evento se realiza en el lugar del suceso, por lo que si una persona herida fallece posteriormente, quedó registrada como herida.

b/ Se refiere al accidente de tránsito en el que no se presenta pérdida de vidas humanas, pero si lesionados (heridos) y daños materiales.

Fuente: INEGI. Dirección General de Estadísticas Económicas. *Estadísticas de accidentes de tránsito terrestre en zonas urbanas y suburbanas*.

**Aeropuertos y aeródromos por delegación o municipio
Al 31 de diciembre de 2013**

Cuadro 13.3

Delegación o municipio	Aeropuertos a/			Aeródromos
	Total	Internacionales	Nacionales	
Zona metropolitana	2	1	1	4
Delegación	1	0	1	0
Venustiano Carranza	1	0	1	0
Municipio conurbado del estado de Hidalgo	0	0	0	1
Tizayuca	0	0	0	1
Municipios conurbados del estado de México	1	1	0	3
Amecameca	0	0	0	1
Atizapán de Zaragoza	1	1	0	1
Tepetzotlán	0	0	0	1

a/ Comprende aeropuertos que forman parte de los registrados a nivel nacional; el registro nacional de aeropuertos comprende los administrados por SCT, ASA, grupos aeroportuarios, SEDENA, SEMAR, gobiernos estatales y municipales.

Fuente: SCT. Dirección General de Aeronáutica Civil.

**Sucursales de la red telegráfica y personal ocupado
por delegación o municipio
Al 31 de diciembre de 2013**

Cuadro 13.4

Delegación o municipio	Sucursales telegráficas	Personal ocupado a/
Zona metropolitana	129	2 029
Delegaciones	88	1 852
Álvaro Obregón	4	4
Azcapotzalco	3	12
Benito Juárez	8	1 069 b/
Coyoacán	5	19
Cuajimalpa de Morelos	1	3
Cuauhtémoc	15	56
Gustavo A. Madero	12	49
Iztacalco	5	17
Iztapalapa	10	531 c/
La Magdalena Contreras	2	8
Miguel Hidalgo	8	27
Milpa Alta	1	4
Tiáhuac	3	10
Tlalpan	4	15
Venustiano Carranza	6	22
Xochimilco	1	6
Municipio conurbado del estado de Hidalgo	1	2
Tizayuca	1	2
Municipios conurbados del estado de México	40	175
Amecameca	1	3
Atizapán de Zaragoza	1	8
Chalco	1	2
Chimalhuacán	1	4
Coacalco de Berriozábal	2	8
Cuautitlán	2	6
Cuautitlán Izcalli	1	7
Ecatepec de Morelos	2	14
Huehuetoca	1	2
Huixquilucan	1	4
Ixtapaluca	1	7
La Paz	1	3
Naucalpan de Juárez	6	31
(Continúa)		<1/2>

**Sucursales de la red telegráfica y personal ocupado
por delegación o municipio
Al 31 de diciembre de 2013**

Cuadro 13.4

Delegación o municipio	Sucursales telegráficas	Personal ocupado a/
Nezahualcóyotl	3	29
Nicolás Romero	1	3
Ozumba	1	2
San Martín de las Pirámides	1	2
Tecámac	3	6
Teotihuacán	1	3
Tepotztlán	1	3
Texcoco	2	5
Tlalnepantla de Baz	1	11
Tultitlán	2	7
Valle de Chalco Solidaridad	1	2
Villa del Carbón	1	1
Zumpango	1	2

<2/2>

a/ Se considera a la totalidad del personal ocupado de TELECOMM localizado en esta zona metropolitana del Valle de México.

b/ Incluye 1 027 empleados que pertenecen a esta delegación y físicamente se encuentran en la Torre Central de Telecomunicaciones.

c/ Incluye 422 empleados que pertenecen a esta delegación y físicamente se encuentran en el Conjunto Nacional de Telecomunicaciones (CONTEL) y en el Centro Técnico Operativo (CTO).

Fuente: TELECOMM. Dirección de Operación de la Red de Oficinas y Dirección de Administración de Recursos Humanos.
TELECOMM. Dirección de Operaciones Telegráficas y Dirección de Recursos Humanos.

**Telegramas transmitidos y recibidos por delegación o municipio
2013**

Cuadro 13.5

Delegación o municipio	Telegramas transmitidos a/	Telegramas recibidos
Zona metropolitana	2 397 059	606 824
Delegaciones	2 387 696	378 026
Álvaro Obregón	227	378
Azcapotzalco	1 586	19 578
Benito Juárez	2 307 342	56 422
Coyoacán	29 254	28 674
Cuajimalpa de Morelos	202	5 315
Cuauhtémoc	13 580	41 790
Gustavo A. Madero	1 659	48 410
Iztacalco	690	17 583
Iztapalapa	13 863	53 878
La Magdalena Contreras	1 289	6 914
Miguel Hidalgo	6 812	27 961
Milpa Alta	10	1 563
Tláhuac	83	7 573
Tlalpan	10 041	23 263
Venustiano Carranza	747	25 741
Xochimilco	311	12 983
Municipio conurbado del estado de Hidalgo	15	2 139
Tizayuca	15	2 139
Municipios conurbados del estado de México	9 348	226 659
Amecameca	9	572
Atizapán de Zaragoza	216	17 557
Chalco	20	474
Chimalhuacán	69	5 887
Coacalco de Berriozábal	182	11 863
Cuautitlán	83	5 468
Cuautitlán Izcalli	282	19 918
Ecatepec de Morelos	375	21 370
Huehuetoca	1	0
Huixquilucan	88	2 718
Ixtapaluca	49	10 184
La Paz	32	0
Naucalpan de Juárez	6 071	32 258

(Continúa)

<1/2>

**Telegramas transmitidos y recibidos por delegación o municipio
2013**

Cuadro 13.5

Delegación o municipio	Telegramas transmitidos a/	Telegramas recibidos
Nezahualcóyotl	634	43 321
Nicolás Romero	33	6 107
Ozumba	0	0
San Martín de las Pirámides	5	0
Tecámac	36	4 409
Teotihuacán	24	1 519
Tepotztlán	17	964
Texcoco	99	6 145
Tlalnepantla de Baz	811	21 628
Tultitlán	177	12 210
Valle de Chalco Solidaridad	11	1
Villa del Carbón	5	0
Zumpango	19	2 086

<2/2>

Nota: La información comprende, únicamente, los servicios facturados e incluye los servicios nacionales e internacionales de telegrama, grandes usuarios y fonotelegrama.

a/ Los telegramas de grandes usuarios se concentran y transmiten a nivel central.

Fuente: TELECOMM. Dirección de Operaciones Telegráficas.

**Correspondencia expedida y recibida por tipo de servicio
2013**

Gráfica 13.1

(Porcentaje)

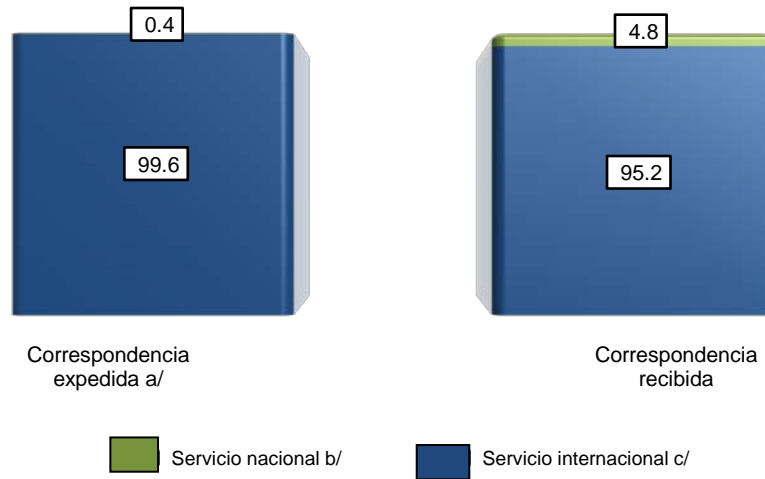

a/ Corresponde a la facturada en delegaciones y/o municipios conurbados de la Zona Metropolitana del Valle de México.

b/ Comprende: cartas y tarjetas, publicaciones periódicas, propaganda comercial, impresos, franquicia, bultos postales y los correspondientes a Mexpost.

c/ Comprende: cartas y tarjetas, impresos, encomiendas postales, pequeños paquetes y los correspondientes a Mexpost.

Fuente: Correos de México.

Sitios y espacios públicos conectados con banda ancha del programa México Conectado y localidades que cuentan con el servicio por delegación o municipio Al 31 de diciembre de 2013

Cuadro 13.6

Delegación o municipio	Sitios y espacios públicos conectados con banda ancha del programa México Conectado <i>a/</i>	Localidades que cuentan con el servicio
Zona metropolitana	2 624	907
Delegaciones	2 365	663
Álvaro Obregón	127	74
Azcapotzalco	232	49
Benito Juárez	128	43
Coyoacán	186	61
Cuajimalpa de Morelos	47	13
Cuauthémoc	182	30
Gustavo A. Madero	358	96
Iztacalco	168	21
Iztapalapa	219	97
La Magdalena Contreras	86	18
Miguel Hidalgo	110	44
Milpa Alta	4	3
Tláhuac	152	17
Tlalpan	73	33
Venustiano Carranza	180	46
Xochimilco	113	18
Municipio conurbado del estado de Hidalgo	19	4
Tizayuca	19	4
Municipios conurbados del estado de México	240	240
Acolman	13	13
Atenco	2	2
Atizapán de Zaragoza	2	2
Atlautla	2	2
Axapusco	4	4
Ayapango	1	1
Chalco	5	5
Chiautla	1	1
Chicoloapan	1	1
Chiconcuac	1	1
Chimalhuacán	4	4
Coacalco de Berriozábal	9	9

(Continúa)

<1/2>

Sitios y espacios públicos conectados con banda ancha del programa México Conectado y localidades que cuentan con el servicio por delegación o municipio Al 31 de diciembre de 2013

Cuadro 13.6

Delegación o municipio	Sitios y espacios públicos conectados con banda ancha del programa México Conectado ^{a/}	Localidades que cuentan con el servicio
Cuautitlán Izcalli	8	8
Ecatepec de Morelos	10	10
Huehuetoca	4	4
Hueypoxtla	6	6
Huixquilucan	9	9
Ixtapaluca	1	1
Jaltenco	2	2
La Paz	2	2
Melchor Ocampo	2	2
Naucalpan de Juárez	20	20
Nezahualcóyotl	25	25
Nicolás Romero	8	8
Nopaltepec	2	2
Papalotla	1	1
San Martín de las Pirámides	1	1
Tecámac	5	5
Temamatla	3	3
Temascalapa	1	1
Teoloyucan	2	2
Teotihuacán	13	13
Tepetlaoxtoc	1	1
Tepetlixpa	1	1
Tepotzotlán	2	2
Texcoco	6	6
Tlalmanalco	2	2
Tlalnepantla de Baz	24	24
Tultepec	2	2
Tultitlán	5	5
Valle de Chalco Solidaridad	7	7
Villa del Carbón	11	11
Zumpango	9	9

<2/2>

Nota: México Conectado es un proyecto del Gobierno de la República que contribuye a garantizar el derecho constitucional de acceso al servicio de Internet de banda ancha (artículo 6to constitucional). Este programa sustituye al e-México.

a/ Son las escuelas, centros de salud, ayuntamientos, bibliotecas y parques, entre otros, en los que se brinda al ciudadano conectividad a Internet. Hasta la edición anterior se denominaban Centros Comunitarios Digitales (CCD's).

Fuente: SCT. Coordinación de la Sociedad de la Información y el Conocimiento. Proyecto México Conectado.

Centro SCT Hidalgo. Dirección General; Subdirección de Comunicaciones, Departamento de Comunicaciones, Radio y Televisión.

Centro SCT Estado de México. Unidad General de Servicios Técnicos.

**Usuarios de comunicación privada onda corta y estaciones radioeléctricas de aficionados
Al 31 de diciembre de 2013**

Cuadro 13.7

Concepto	Zona metropolitana	Delegaciones	Municipios conurbados
Usuarios de comunicación privada onda corta a/	4 676	4 507	169
Estaciones radioeléctricas de aficionados	460	208	252

a/ Se refiere a los usuarios de radiocomunicación por teléfono o de radio móvil de muy alta frecuencia (VHF) y ultra alta frecuencia (UHF).
Fuente: Comisión Federal de Telecomunicaciones. Unidad de Sistemas de Radio y Televisión.

Centro SCT Hidalgo. Dirección General; Subdirección de Comunicaciones, Departamento de Comunicaciones, Radio y Televisión.
Centro SCT Estado de México. Unidad de Planeación y Evaluación.

**Oficinas postales por delegación o municipio según clase
Al 31 de diciembre de 2013**

Cuadro 13.8

Delegación o municipio	Total	Administraciones	Sucursales	Agencias	Expendios a/	Instituciones públicas b/	Mexpost	Otros c/
Zona metropolitana	1 135	103	9	36	673	135	125	54
Delegaciones	641	54	0	4	413	66	63	41
Álvaro Obregón	38	4	0	0	27	2	4	1
Azcapotzalco	21	4	0	0	7	1	5	4
Benito Juárez	45	4	0	0	31	4	5	1
Coyoacán	32	1	0	0	21	3	4	3
Cuajimalpa de Morelos	9	1	0	0	6	1	1	0
Cuauthémoc	68	3	0	3	19	24	9	10
Gustavo A. Madero	80	8	0	0	59	1	8	4
Iztacalco	20	2	0	0	11	1	4	2
Iztapalapa	92	6	0	0	79	0	5	2
La Magdalena Contreras	11	4	0	0	2	0	3	2
Miguel Hidalgo	36	5	0	1	10	9	6	5
Milpa Alta	16	1	0	0	14	0	1	0
Tláhuac	43	3	0	0	39	0	1	0
Tlalpan	40	3	0	0	34	0	3	0
Venustiano Carranza	60	3	0	0	29	20	2	6
Xochimilco	30	2	0	0	25	0	2	1
Municipio conurbado del estado de Hidalgo	16	1	0	1	12	1	1	0
Tizayuca	16	1	0	1	12	1	1	0
Municipios conurbados del estado de México	478	48	9	31	248	68	61	13
Acolman	4	1	0	0	1	1	1	0
Amecameca	3	1	0	0	1	0	1	0
Apaxco	1	0	0	1	0	0	0	0
Atenco	1	0	0	0	0	1	0	0
Atizapán de Zaragoza	6	0	0	0	4	0	1	1
Atlautla	2	1	0	0	0	0	1	0
Axapusco	6	0	0	2	0	4	0	0
Ayapango	1	0	0	1	0	0	0	0
Chalco	5	1	0	0	3	0	1	0
Chiautla	2	0	0	1	0	1	0	0
Chicoloapan	3	1	0	0	0	1	1	0
Chiconcuac	3	1	0	0	0	1	1	0
Chimalhuacán	6	1	0	0	2	0	2	1

(Continúa)

<1/3>

**Oficinas postales por delegación o municipio según clase
Al 31 de diciembre de 2013**

Cuadro 13.8

Delegación o municipio	Total	Administraciones	Sucursales	Agencias	Expendios a/	Instituciones públicas b/	Mexpost	Otros c/
Coacalco de Berriozábal	18	2	0	0	14	1	1	0
Cocotitlán	1	0	0	1	0	0	0	0
Coyotepec	1	0	0	1	0	0	0	0
Cuautitlán	3	0	0	0	1	0	1	1
Cuautitlán Izcalli	9	2	0	0	4	0	2	1
Ecatepec de Morelos	69	5	0	0	59	1	4	0
Ecatzingo	1	0	0	1	0	0	0	0
Huehuetoca	9	1	1	0	0	5	2	0
Hueypoxtla	8	0	1	1	0	5	1	0
Huixquilucan	10	2	0	0	2	2	3	1
Isidro Fabela	1	0	0	1	0	0	0	0
Ixtapaluca	12	2	0	0	8	0	2	0
Jaltenco	1	0	0	1	0	0	0	0
Jilotzingo	1	0	0	0	0	1	0	0
Juchitepec	3	1	0	1	0	0	1	0
La Paz	13	1	0	0	11	0	1	0
Melchor Ocampo	2	0	1	0	0	0	1	0
Naucalpan de Juárez	24	6	0	0	5	2	8	3
Nextlalpan	1	0	0	1	0	0	0	0
Nezahualcóyotl	91	4	0	0	83	0	4	0
Nicolás Romero	9	1	0	0	0	8	0	0
Nopaltepec	2	0	0	2	0	0	0	0
Otumba	8	1	0	3	0	3	1	0
Ozumba	5	1	0	0	3	0	1	0
Papalotla	1	0	0	1	0	0	0	0
San Martín de las Pirámides	4	0	0	1	2	1	0	0
Tecámac	7	1	1	1	0	2	2	0
Temamatla	2	0	0	1	0	0	1	0
Temascalapa	1	0	0	0	1	0	0	0
Tenango del Aire	1	0	0	1	0	0	0	0
Teoloyucan	3	1	0	0	0	1	1	0
Teotihuacán	7	1	0	0	4	1	1	0
Tepetlaoxtoc	2	0	0	1	0	1	0	0
Tepetlixpa	1	0	0	1	0	0	0	0
Tepetzotlán	2	1	0	0	0	0	1	0
Tequixquiac	4	1	0	0	0	2	1	0
Texcoco	12	1	1	0	1	7	2	0
Tezoyuca	3	0	0	2	0	1	0	0

(Continúa)

<2/3>

**Oficinas postales por delegación o municipio según clase
Al 31 de diciembre de 2013**

Cuadro 13.8

Delegación o municipio	Total	Administraciones	Sucursales	Agencias	Expendios a/	Instituciones públicas b/	Mexpost	Otros c/
Tlalmanalco	6	1	1	0	2	0	2	0
Tlalnepantla de Baz	34	2	0	0	23	4	2	3
Tultepec	5	0	2	0	0	1	1	1
Tultitlán	13	2	0	0	9	0	2	0
Valle de Chalco Solidaridad	6	0	0	0	5	0	0	1
Villa del Carbón	3	0	0	2	0	1	0	0
Zumpango	16	1	1	2	0	9	3	0

<3/3>

a/ Se refiere a los expendios ubicados en pequeños comercios.

b/ Comprende: expendios Diconsa, Liconsa, y otros.

c/ Comprende: centros de depósito masivos, oficinas de servicios directos, centros de atención integral, centros de reparto y centros de operación regional.

Fuente: Correos de México.

**Giros postales expedidos y pagados del servicio nacional
2013**

Cuadro 13.9

Concepto	Zona metropolitana	Delegaciones	Municipios conurbados
Giros postales expedidos	25 034	23 411	1 623
Giros postales pagados	34 627	34 431	196

Fuente: Correos de México.

Personal ocupado, remuneraciones, ingresos y gastos totales en las oficinas de correos por delegación o municipio 2013

Cuadro 13.10

Delegación o municipio	Personal ocupado total a/	Remuneraciones totales al personal ocupado (Miles de pesos)	Ingresos totales b/ (Miles de pesos)	Gastos totales c/ (Miles de pesos)
Zona metropolitana	6 755	1 341 993	1 830 637	1 878 269
Delegaciones	5 118	1 197 143	1 830 637	1 878 269
Álvaro Obregón	203	18 119	ND	ND
Azcapotzalco	1 027	266 443	ND	ND
Benito Juárez	224	19 829	ND	ND
Coyoacán	219	20 007	ND	ND
Cuajimalpa de Morelos	52	4 549	ND	ND
Cuauthémoc	1 462	615 625	ND	ND
Gustavo A. Madero	299	26 561	ND	ND
Iztacalco	96	8 694	ND	ND
Iztapalapa	347	30 683	ND	ND
La Magdalena Contreras	70	6 228	ND	ND
Miguel Hidalgo	248	21 967	ND	ND
Milpa Alta	21	1 843	ND	ND
Tiáhuac	68	6 136	ND	ND
Tlalpan	188	16 312	ND	ND
Venustiano Carranza	507	126 528	ND	ND
Xochimilco	87	7 619	ND	ND
Municipio conurbado del estado de Hidalgo	17	1 422	ND	ND
Tizayuca	17	1 422	ND	ND
Municipios conurbados del estado de México	1 620	143 427	ND	ND
Acolman	10	914	ND	ND
Amecameca	11	962	ND	ND
Atizapán de Zaragoza	83	7 094	ND	ND
Atlautla	4	368	ND	ND
Chalco	77	6 856	ND	ND
Chicoloapan	20	1 729	ND	ND
Chiconcuac	10	899	ND	ND
Chimalhuacán	58	5 256	ND	ND
Coacalco de Berriozábal	57	5 130	ND	ND
Cuautitlán	32	2 838	ND	ND

(Continúa)

<1/2>

Personal ocupado, remuneraciones, ingresos y gastos totales en las oficinas de correos por delegación o municipio 2013

Cuadro 13.10

Delegación o municipio	Personal ocupado total a/	Remuneraciones totales al personal ocupado (Miles de pesos)	Ingresos totales b/ (Miles de pesos)	Gastos totales c/ (Miles de pesos)
Cuautitlán Izcalli	77	6 911	ND	ND
Ecatepec de Morelos	251	22 300	ND	ND
Huehuetoca	15	1 345	ND	ND
Hueyoxtla	3	282	ND	ND
Huixquilucan	36	3 118	ND	ND
Ixtapaluca	55	5 082	ND	ND
Juchitepec	3	269	ND	ND
La Paz	37	3 240	ND	ND
Melchor Ocampo	6	457	ND	ND
Naucalpan de Juárez	206	18 352	ND	ND
Nezahualcóyotl	163	14 635	ND	ND
Nicolás Romero	34	2 903	ND	ND
Otumba	6	440	ND	ND
Ozumba	5	469	ND	ND
Tecámac	44	3 559	ND	ND
Temamatla	1	102	ND	ND
Teoloyucan	8	658	ND	ND
Teotihuacán	10	857	ND	ND
Tepetzotlán	13	1 200	ND	ND
Tequixquiac	2	175	ND	ND
Texcoco	24	2 063	ND	ND
Tlalmanalco	6	626	ND	ND
Tlalnepantla de Baz	139	12 551	ND	ND
Tultepec	14	1 192	ND	ND
Tultitlán	72	6 126	ND	ND
Zumpango	28	2 468	ND	ND

<2/2>

a/ Datos referidos al 31 de diciembre.

b/ Comprende el total de ingresos por facturación en el año, e incluye el impuesto al valor agregado (IVA).

c/ Comprende: remuneraciones totales al personal ocupado, gastos de materiales y suministros así como gastos de servicios generales.

Los gastos de materiales y suministros y de servicios generales, sólo corresponden a gastos menores pagados de manera local, dado que la mayoría se erogan de manera centralizada en el Distrito Federal.

Fuente: Correos de México.

14. Indicadores financieros

14.1 Sucursales de la banca comercial por delegación o municipio según principales instituciones
Al 31 de diciembre de 2013

Gráfica 14.1 Principales sucursales de la banca comercial
Al 31 de diciembre de 2013
(Porcentaje)

14.2 Sucursales de la banca de desarrollo por delegación o municipio según institución
Al 31 de diciembre de 2013

Gráfica 14.2 Sucursales de la banca de desarrollo
Al 31 de diciembre de 2013
(Porcentaje)

14.3 Saldos nominales seleccionados de captación tradicional en moneda nacional y extranjera de la banca comercial por delegación o principales municipios
Al 31 de marzo de 2011
(Miles de pesos)

Gráfica 14.3 Saldo nominal de la captación tradicional en moneda nacional de la banca comercial por principales instrumentos
Al 31 de marzo de 2011
(Porcentaje)

14. Indicadores financieros

Sucursales de la banca comercial por delegación o municipio según principales instituciones Al 31 de diciembre de 2013

Cuadro 14.1

Delegación o municipio	Total	Banamex	Banco Azteca	Banorte	BBVA-Bancomer	HSBC	Santander	Scotiabank Inverlat	Resto de las instituciones
Zona metropolitana	3 019	367	415	258	429	316	285	164	785
Delegaciones	1 901	238	169	178	289	238	212	120	457
Álvaro Obregón	182	26	9	15	22	32	20	13	45
Azcapotzalco	76	10	6	7	16	13	7	3	14
Benito Juárez	219	29	5	22	33	28	30	17	55
Coyoacán	142	22	10	16	20	19	13	12	30
Cuajimalpa de Morelos	81	9	5	8	9	7	10	6	27
Cuauhtémoc	312	37	15	29	49	45	48	20	69
Gustavo A. Madero	136	14	23	13	25	13	12	6	30
Iztacalco	55	7	11	5	11	4	6	2	9
Iztapalapa	188	21	32	18	32	19	12	10	44
La Magdalena Contreras	21	3	5	1	3	3	1	1	4
Miguel Hidalgo	234	27	9	23	32	26	31	16	70
Milpa Alta	10	2	4	1	1	1	0	0	1
Tláhuac	18	2	7	2	2	2	1	0	2
Tlalpan	98	11	9	8	12	13	13	8	24
Venustiano Carranza	97	13	11	8	17	7	7	4	30
Xochimilco	32	5	8	2	5	6	1	2	3
Municipio conurbado del estado de Hidalgo	11	2	2	1	1	1	1	0	3
Tizayuca	11	2	2	1	1	1	1	0	3
Municipios conurbados del estado de México	1 107	127	244	79	139	77	72	44	325
Acolman	5	1	3	0	0	0	0	0	1
Amecameca	10	1	2	1	1	1	1	0	3
Apaxco	3	1	1	0	1	0	0	0	0
Atizapán de Zaragoza	63	7	12	5	7	4	6	4	18
Chalco	33	2	16	2	3	1	1	1	7
Chiautla	1	0	1	0	0	0	0	0	0
Chicoloapan	10	1	3	0	1	1	1	0	3
Chiconcuac	7	1	3	0	1	0	1	0	1
Chimalhuacán	23	1	12	0	1	0	0	0	9
Coacalco de Berriozábal	32	4	6	3	3	2	2	2	10
Coyotepec	1	0	0	0	1	0	0	0	0

(Continúa)

<1/2>

**Sucursales de la banca comercial por delegación o municipio según principales instituciones
Al 31 de diciembre de 2013**

Cuadro 14.1

Delegación o municipio	Total	Banamex	Banco Azteca	Banorte	BBVA-Bancomer	HSBC	Santander	Scotiabank Inverlat	Resto de las instituciones
Cuautitlán	17	2	1	2	2	1	1	1	7
Cuautitlán Izcalli	66	9	10	4	8	5	3	4	23
Ecatepec de Morelos	150	14	41	9	16	9	8	4	49
Huehuetoca	8	1	1	1	1	0	0	0	4
Huixquilucan	48	8	1	3	6	6	6	4	14
Ixtapaluca	32	4	10	2	3	1	1	2	9
Juchitepec	1	0	1	0	0	0	0	0	0
La Paz	25	2	7	2	2	2	1	1	8
Melchor Ocampo	1	0	1	0	0	0	0	0	0
Naucalpan de Juárez	168	18	14	18	29	16	16	8	49
Nezahualcóyotl	99	13	35	7	11	5	5	2	21
Nicolás Romero	19	2	9	1	2	1	0	0	4
Otumba	3	1	1	0	0	1	0	0	0
Ozumba	3	0	2	0	0	0	0	0	1
Tecámac	30	4	2	3	4	1	1	2	13
Teoloyucan	4	0	1	0	1	1	0	0	1
Teotihuacán	8	1	2	0	1	1	0	0	3
Tepotzotlán	12	2	1	1	2	1	2	1	2
Tequixquiac	1	0	1	0	0	0	0	0	0
Texcoco	34	4	7	3	3	3	3	2	9
Tezoyuca	1	0	1	0	0	0	0	0	0
Tlalmanalco	3	0	2	0	0	0	0	0	1
Tlalnepantla de Baz	116	12	17	9	18	10	11	5	34
Tultepec	7	2	3	0	1	0	0	0	1
Tultitlán	37	6	8	2	6	3	2	1	9
Valle de Chalco Solidaridad	7	1	0	0	1	0	0	0	5
Villa del Carbón	2	0	1	0	1	0	0	0	0
Zumpango	17	2	5	1	2	1	0	0	6

<2/2>

Nota: La metodología para el registro de sucursales fue modificada por la fuente a partir de diciembre de 2010, por lo que puede haber diferencias respecto a las sucursales registradas en años anteriores.

Fuente: Asociación de Bancos de México, Asociación Civil. Dirección de Información Financiera.

Principales sucursales de la banca comercial
Al 31 de diciembre de 2013
(Porcentaje)

Gráfica 14.1

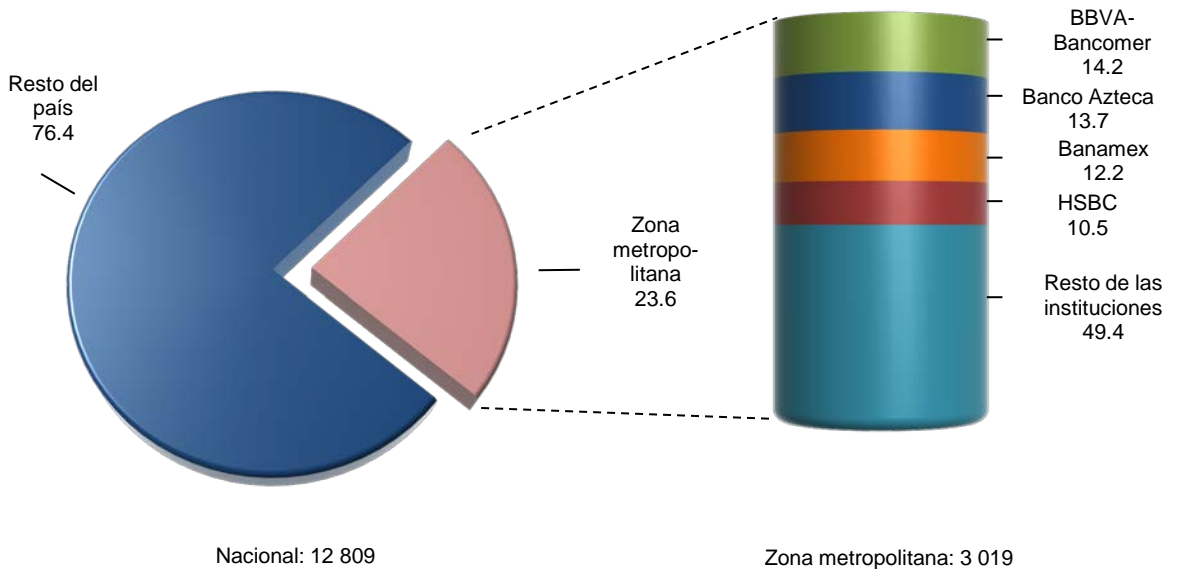

Fuente: Cuadro 14.1

**Sucursales de la banca de desarrollo por delegación
o municipio según institución
Al 31 de diciembre de 2013**

Cuadro 14.2

Delegación o municipio	Total	Banobras	Bancomext	Banjército	Bansefi	SHF	Nafinsa
Zona metropolitana	106	1	1	15	87	1	1
Delegaciones	70	1	1	11	55	1	1
Álvaro Obregón	7	1	0	1	4	0	1
Azcapotzalco	2	0	0	0	2	0	0
Benito Juárez	4	0	0	0	4	0	0
Coyoacán	3	0	0	1	2	0	0
Cuajimalpa de Morelos	0	0	0	0	0	0	0
Cuauhtémoc	12	0	0	1	11	0	0
Gustavo A. Madero	10	0	0	0	10	0	0
Iztacalco	1	0	0	0	1	0	0
Iztapalapa	7	0	0	1	6	0	0
La Magdalena Contreras	1	0	0	1	0	0	0
Miguel Hidalgo	8	0	0	5	2	1	0
Milpa Alta	1	0	0	0	1	0	0
Tiáhuac	2	0	0	0	2	0	0
Tlalpan	4	0	1	1	2	0	0
Venustiano Carranza	5	0	0	0	5	0	0
Xochimilco	3	0	0	0	3	0	0
Municipio conurbado del estado de Hidalgo	0	0	0	0	0	0	0
Tizayuca	0	0	0	0	0	0	0
Municipios conurbados del estado de México	36	0	0	4	32	0	0
Acolman	1	0	0	0	1	0	0
Atizapán de Zaragoza	1	0	0	0	1	0	0
Chalco	1	0	0	0	1	0	0
Chimalhuacán	1	0	0	0	1	0	0
Coacalco de Berriozábal	1	0	0	0	1	0	0
Coyotepec	1	0	0	0	1	0	0
Cuautitlán	1	0	0	0	1	0	0
Cuautitlán Izcalli	2	0	0	1	1	0	0
Ecatepec de Morelos	4	0	0	0	4	0	0
Huehuetoca	1	0	0	1	0	0	0
Hueypoxtla	1	0	0	0	1	0	0
Ixtapaluca	1	0	0	0	1	0	0
La Paz	1	0	0	0	1	0	0

(Continúa)

<1/2>

**Sucursales de la banca de desarrollo por delegación
o municipio según institución
Al 31 de diciembre de 2013**

Cuadro 14.2

Delegación o municipio	Total	Banobras	Bancomext	Banjército	Bansefi	SHF	Nafinsa
Naucalpan de Juárez	2	0	0	0	2	0	0
Nezahualcóyotl	3	0	0	0	3	0	0
Nicolás Romero	1	0	0	0	1	0	0
Ozumba	1	0	0	0	1	0	0
San Martín de las Pirámides	1	0	0	0	1	0	0
Temamatla	1	0	0	1	0	0	0
Temascalapa	1	0	0	0	1	0	0
Teotihuacán	1	0	0	0	1	0	0
Tequixquiac	1	0	0	0	1	0	0
Texcoco	1	0	0	0	1	0	0
Tezoyuca	1	0	0	0	1	0	0
Tlalnepantla de Baz	2	0	0	0	2	0	0
Valle de Chalco Solidaridad	1	0	0	0	1	0	0
Villa del Carbón	1	0	0	0	1	0	0
Zumpango	1	0	0	1	0	0	0

<2/2>

Nota: La metodología para el registro de sucursales fue modificada por la fuente a partir de diciembre de 2010, por lo que puede haber diferencias respecto a las sucursales registradas en años anteriores.

Fuente: Asociación de Bancos de México, Asociación Civil. Dirección de Información Financiera.

Sucursales de la banca de desarrollo
Al 31 de diciembre de 2013
(Porcentaje)

Gráfica 14.2

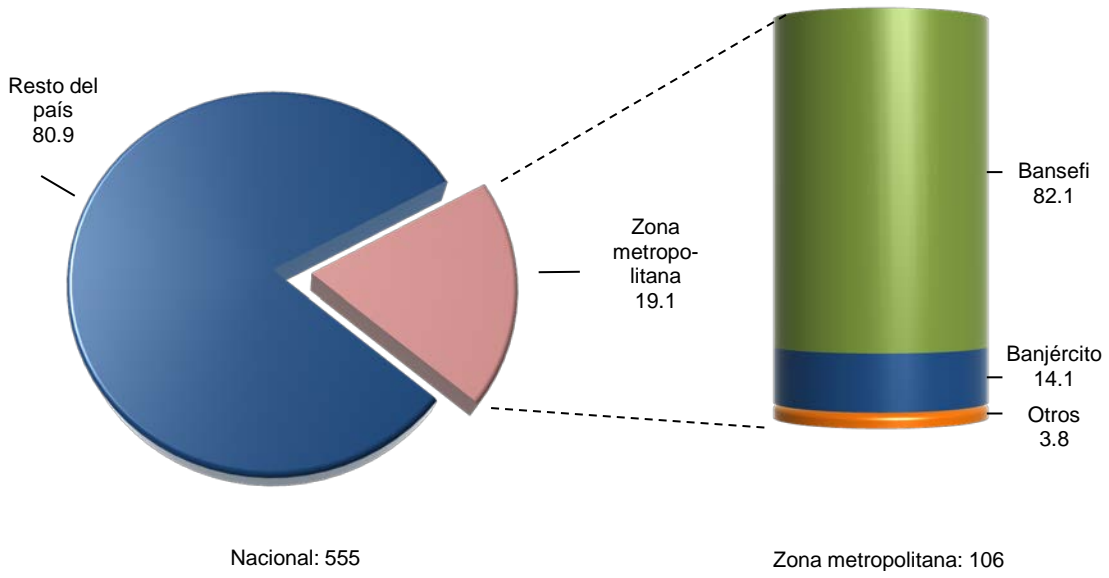

Fuente: Cuadro 14.2

Saldos nominales seleccionados de captación tradicional en moneda nacional y extranjera de la banca comercial por delegación o principales municipios
Al 31 de marzo de 2011
(Miles de pesos)

Cuadro 14.3

Delegación o municipio	Captación tradicional en moneda nacional a/	Captación tradicional en moneda extranjera b/
Zona metropolitana	6 115 936 503	313 568 052
Delegaciones	6 012 113 176	306 200 196
Álvaro Obregón	2 675 891 839	28 679 057
Azcapotzalco	16 702 071	2 246 931
Benito Juárez	361 972 491	39 779 388
Coyoacán	24 116 033	1 418 757
Cuajimalpa de Morelos	54 676 015	1 746 524
Cuauhtémoc	1 221 472 891	130 722 565
Gustavo A. Madero	20 129 107	1 375 299
Iztacalco	6 688 331	510 585
Iztapalapa	19 695 054	885 493
La Magdalena Contreras	2 349 294	90 735
Miguel Hidalgo	1 420 749 840	88 022 589
Milpa Alta	762 302	11 826
Tláhuac	1 910 524	60 472
Tlalpan	168 252 898	9 924 870
Venustiano Carranza	13 855 502	552 181
Xochimilco	2 888 984	172 924
Municipio conurbado del estado de Hidalgo	932 677	18 118
Tizayuca	932 677	18 118
Municipios conurbados del estado de México	102 890 650	7 349 738
Atizapán de Zaragoza	3 192 195	95 157
Chalco	2 611 459	31 516
Coacalco de Berriozábal	2 352 188	69 296
Cuautitlán	2 538 851	627 206
Cuautitlán Izcalli	5 090 671	701 462
Ecatepec de Morelos	11 304 287	741 337
Huixquilucan	5 763 172	268 178
La Paz	2 702 979	335 539

(Continúa)

<1/2>

Saldos nominales seleccionados de captación tradicional en moneda nacional y extranjera de la banca comercial por delegación o principales municipios
Al 31 de marzo de 2011
(Miles de pesos)

Cuadro 14.3

Delegación o municipio	Captación tradicional en moneda nacional a/	Captación tradicional en moneda extranjera b/
Naucalpan de Juárez	29 367 699	2 710 735
Nezahualcóyotl	9 129 565	175 312
Texcoco	3 730 439	122 089
Tlalnepantla de Baz	25 107 145	1 471 911

<2/2>

Nota: Incluye los saldos de las operaciones realizadas con el público, atendiendo a la localidad en que se genera el ahorro. La captación tradicional y la de banca de inversión se refieren a datos brutos, por tanto, no se elimina la piramidación. No se incluyen los contratos de tarjeta de crédito de las SOFOM bancarias.

a/ Comprende: depósitos de cuentas de cheques con y sin interés, a la vista en cuenta corriente con y sin interés, otros depósitos con y sin interés, a plazo fijo, provenientes de saldos a favor en tarjeta de crédito por pagos en exceso sin interés, provenientes de recaudación de contribuciones, a plazo retirables en días preestablecidos y a plazo por aceptaciones bancarias en circulación; pagarés con rendimiento liquidable al vencimiento, bonos bancarios en circulación, obligaciones subordinadas (no convertibles), operaciones por acreedores por reporto, fideicomisos de garantía, inversión o administración, fideicomisos UDIS, bienes en administración y operaciones de banca de inversión por cuenta de terceros.

b/ La moneda extranjera está convertida al tipo de cambio de la fecha de cierre contable, utilizado para solventar obligaciones denominadas en esa moneda, pagaderas en la República Mexicana. Comprende: depósitos de cuentas de cheques con y sin interés, a la vista en cuenta corriente con y sin interés, otros depósitos con y sin interés, provenientes de recaudación de contribuciones, depósitos provenientes de saldos a favor en tarjeta de crédito por pagos en exceso sin interés, a plazo fijo, a plazo retirables en días preestablecidos, pagarés con rendimiento liquidable al vencimiento, depósitos a plazo por aceptaciones bancarias en circulación, bonos bancarios en circulación, obligaciones subordinadas (no convertibles), operaciones por acreedores por reporto, fideicomisos de garantía, inversión o administración, fideicomisos UDIS, bienes en administración y operaciones de banca de inversión por cuenta de terceros.

Fuente: Banco de México. www.banxico.org.mx (14 de agosto de 2012).

Saldo nominal de la captación tradicional en moneda nacional de la banca comercial por principales instrumentos
Al 31 de marzo de 2011
 (Porcentaje)

Gráfica 14.3

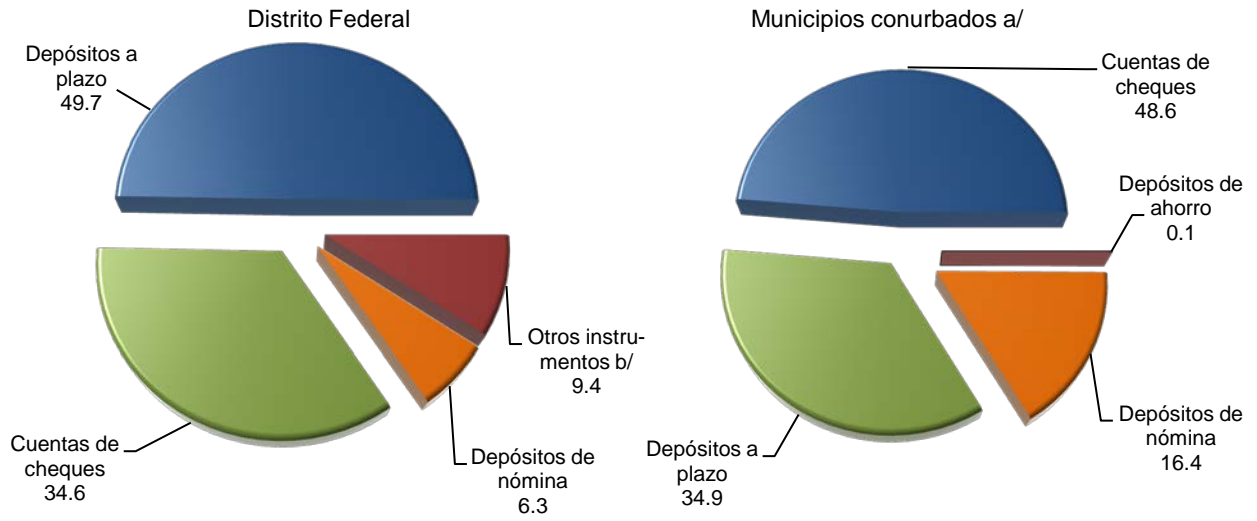

a/ Se refiere a los principales municipios que cuentan con servicios de la banca comercial.
 b/ Incluye depósitos de ahorro.

Fuente: Banco de México. www.banxico.org.mx (14 de agosto de 2012).

15. Finanzas públicas

15.1 Ingresos brutos del Gobierno del Distrito Federal y de los municipios conurbados por capítulo 2012 y 2013 (Pesos)

Gráfica 15.1 Ingresos brutos del Gobierno del Distrito Federal y de los municipios conurbados por capítulo 2013 (Porcentaje)

15.2 Egresos brutos del Gobierno del Distrito Federal y los municipios conurbados por capítulo 2012 y 2013 (Pesos)

Gráfica 15.2 Ingresos totales en el Gobierno del Distrito Federal y municipios conurbados Serie anual de 2007 a 2013 (Miles de pesos)

15. Finanzas públicas

Ingresos brutos del Gobierno del Distrito Federal y de los municipios conurbados por capítulo 2012 y 2013 (Pesos)

Cuadro 15.1

Capítulo	Distrito Federal		Municipios conurbados	
	2012	2013 P/	2012	2013 P/
Total	146 005 120 000	157 266 571 400	32 324 001 547	21 368 422 550
Ingresos captados	146 005 120 000	157 266 571 400	32 324 001 547	19 805 221 547
Impuestos	35 058 491 000	35 967 198 900	4 871 583 867	3 232 178 238
Contribuciones de mejoras	814 647 000	678 296 400	282 646 259	136 314 341
Derechos	17 436 816 000	18 561 829 600	1 246 473 010	725 974 406
Productos	2 265 100 000	1 781 945 700	149 911 579	49 046 264
Aprovechamientos	4 511 729 000	2 036 197 700	547 967 698	175 271 673
Participaciones federales	56 162 853 000	64 926 094 400	9 701 432 994	8 163 505 197
Aportaciones federales	21 367 996 000	28 535 957 600	12 612 619 616	5 879 214 757
Otros ingresos	3 018 714 000	0	16 290 247	633 949 544
Financiamiento	5 368 774 000	4 779 051 100	2 895 076 277	809 767 127
Disponibilidad inicial	0	0	0	1 563 201 003

Fuente: INEGI. Dirección General de Estadísticas Económicas. *Estadística de finanzas públicas estatales y municipales*.

**Ingresos brutos del Gobierno del Distrito Federal
y de los municipios conurbados por capítulo**
2013 P/
(Porcentaje)

Gráfica 15.1

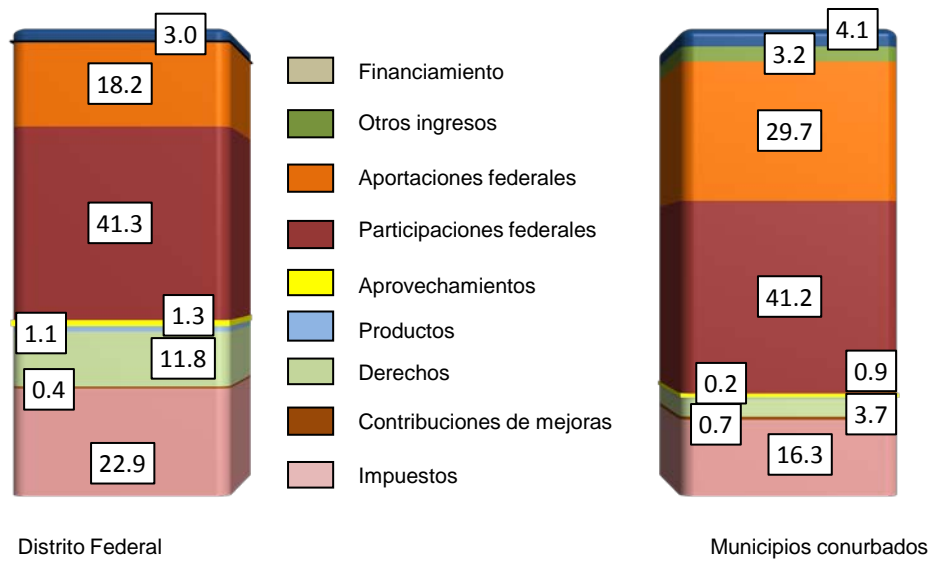

Fuente: Cuadro 15.1

Egresos brutos del Gobierno del Distrito Federal y los municipios conurbados por capítulo 2012 y 2013
(Pesos)

Cuadro 15.2

Capítulo	Distrito Federal		Municipios conurbados	
	2012	2013 P/	2012	2013 P/
Total	146 005 120 000	157 266 571 400	32 324 001 547	21 368 422 550
Egresos netos	143 689 022 021	154 323 930 938	31 663 563 793	17 836 178 128
Servicios personales	27 066 832 534	29 790 961 425	11 637 927 181	7 464 149 943
Materiales y suministros	3 269 489 266	3 860 027 130	1 522 179 105	917 067 655
Servicios generales	10 209 332 367	11 453 941 940	3 750 521 688	2 508 731 154
Transferencias, asignaciones, subsidios y otras ayudas	43 282 387 313	32 039 461 706	4 575 826 252	2 886 016 980
Bienes muebles, inmuebles e intangibles	1 578 576 868	1 242 371 914	490 578 408	501 850 240
Inversión pública	2 701 533 256	3 833 407 359	5 811 063 815	2 499 246 790
Inversiones financieras y otras precisiones	186 732 722	76 342 565	68 095 960	0
Recursos asignados a delegaciones políticas y sector paraestatal	46 344 521 070	66 160 841 398	0	0
Otros egresos	0	0	27 195 107	6 968
Deuda pública	9 049 616 625	5 866 575 501	3 780 176 277	1 059 108 398
Disponibilidad final	2 316 097 979	2 942 640 462	660 437 754	3 532 244 422

Fuente: INEGI. Dirección General de Estadísticas Económicas. *Estadística de finanzas públicas estatales y municipales*.

**Ingresos totales en el Gobierno del Distrito Federal
y municipios conurbados**
Serie anual de 2007 a 2013
(Miles de pesos)

Gráfica 15.2

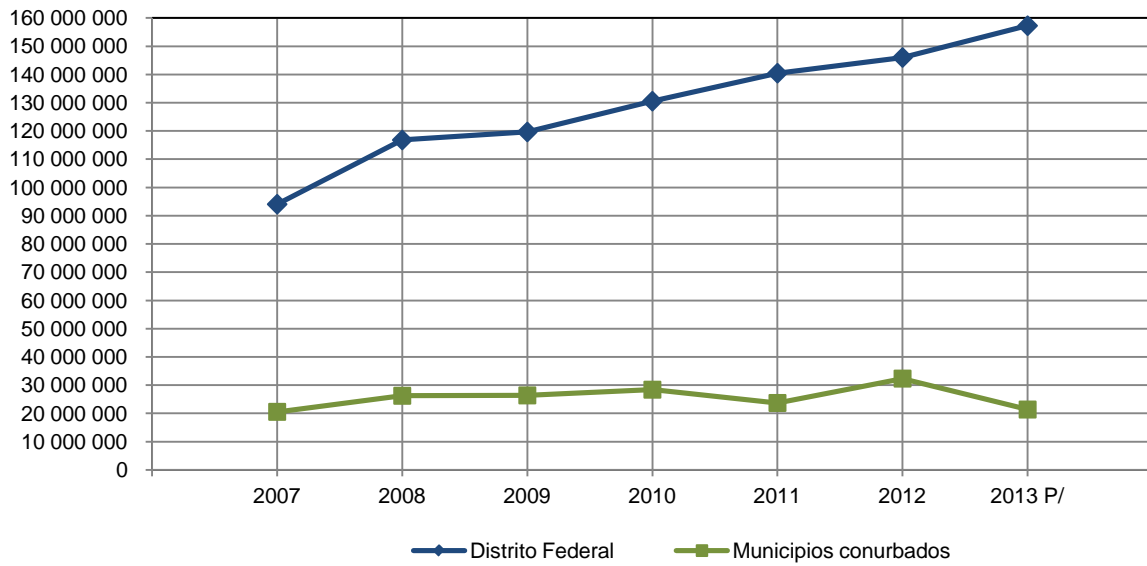

Fuente: INEGI. Dirección General de Estadísticas Económicas; Dirección General Adjunta de Encuestas Económicas y Registros Administrativos. Dirección de Estadísticas de Comercio Exterior y Registros Administrativos .

Glosario

Nota

El glosario que se ofrece a continuación, fue configurado con base en los términos y definiciones reconocidos por parte de las diversas instituciones y organismos responsables de la generación y difusión de las estadísticas, según su ámbito de competencia.

Ante todo, este glosario está orientado a servir como referencia a los usuarios para una adecuada comprensión de algunos de los conceptos estadísticos que se incorporan en el Anuario, desde una perspectiva complementaria a las notaciones técnicas que aparecen al pie de los cuadros y gráficas.

La forma de organización de los términos corresponde con un ordenamiento alfabético general; al final de cada una de las definiciones se incluye un número, mediante el cual se indica el orden de la referencia bibliográfica o institucional que se consideró, y que se localiza en una relación al final del glosario.

Glosario

A

Activos fijos. Es el valor de todos aquellos bienes propiedad de la unidad económica cuya vida útil es superior a un año que tienen la capacidad de producir o proporcionar las condiciones necesarias para la generación de bienes y servicios. Incluye: los activos fijos propiedad de la unidad económica alquilados a terceros; los que utiliza normalmente la unidad económica, aun cuando sean asignados temporalmente a otras unidades económicas de la misma empresa; los que produce la unidad económica para uso propio y los activos fijos que obtiene en arrendamiento financiero. Excluye: los activos fijos que utilizan normalmente otras unidades económicas de la misma empresa, pero que son asignados a la unidad económica en estudio; los activos fijos en arrendamiento puro; las reparaciones menores de los activos fijos; los gastos por reparación y mantenimiento corriente.¹⁵

Administración telegráfica. Todo departamento o servicio gubernamental responsable del cumplimiento de las obligaciones derivadas del convenio internacional de telecomunicaciones y de sus reglamentos. Unidades de telecomunicaciones donde se expiden mensajes y giros, su pago y reparto a domicilio.²⁹

Alumno egresado. Alumno que se hace acreedor a un certificado o constancia de estudios una vez concluido un nivel educativo.²¹

Aportaciones federales. Recursos que otorga la Administración Pública Federal a los Gobiernos de los Estados y Municipios, destinados a cubrir los gastos de los programas delegados a estos dos niveles de gobierno.¹²

Aprovechamientos. Ingresos ordinarios provenientes de las actividades de derecho público que realiza el gobierno y que recibe en forma de recargos, intereses moratorios o multas, o cualquier otro ingreso no clasificable como impuestos, aportaciones de seguridad social, contribución de mejoras, derechos o productos.²⁶

B

Banca comercial. Instituciones de crédito autorizadas por el gobierno federal para captar recursos financieros del público y otorgar a su vez créditos destinados a mantener en operación las actividades económicas. Por estas transacciones de captación y

financiamiento, la banca comercial establece tasas de interés activas y pasivas.²⁶

C

Centro deportivo. Conjunto de instalaciones con canchas, albercas, gimnasios, vestidores, etc., cuya finalidad es la práctica del deporte y la competencia del mismo como espectáculo. Será fuente informante sólo si cuenta con un lugar destinado exclusivamente para la presentación regular de eventos deportivos abiertos al público.¹⁶

Centros de Atención Múltiple (CAM). Se refiere a servicios donde se atiende a alumnos y alumnas con distintas capacidades y donde la formación de los grupos es por edad y no por área de atención.²²

Comercio al por mayor. Este sector comprende unidades económicas dedicadas principalmente a la compra-venta (sin transformación) de bienes de consumo intermedio (como bienes de capital, materias primas y suministros utilizados en la producción, y bienes de consumo final) para ser vendidos a otros comerciantes, distribuidores, fabricantes y productores de bienes y servicios; así como unidades económicas dedicadas solamente a una parte de ese proceso (la compra o la venta).¹⁷

Comercio al por menor. Este sector comprende unidades económicas dedicadas principalmente a la compra-venta (sin transformación) de bienes de consumo final para ser vendidos a personas y hogares, así como unidades económicas dedicadas solamente a una parte de este proceso (la compra o la venta).¹⁷

Conflictos de trabajo. Desavenencias o pugnas de carácter laboral que surgen entre trabajador(es) y patrón(es) originadas por incumplimiento o insatisfacción de las condiciones establecidas en una relación de trabajo.¹⁰

Consulta externa. Atención médica que se otorga al paciente ambulatorio, en un consultorio o en el domicilio del mismo, que consiste en realizar un interrogatorio y exploración física, para integrar un diagnóstico.²

Consulta externa de especialidad. Atención que imparten los médicos especialistas a pacientes

ambulatorios de las cuatro especialidades médicas básicas y demás subespecialidades, que consisten en realizar un interrogatorio y exploración física, para integrar un diagnóstico.²

Consumo intermedio (Censos Económicos). Es el importe de los bienes y servicios consumidos, por las unidades económicas para el desarrollo de sus actividades, comprendiendo tanto a los materiales que se integran físicamente a los productos obtenidos (bienes y servicios), como a todos aquellos que proporcionaron las condiciones propicias para llevar a cabo la producción. Incluye: los gastos por contratación de servicios de vigilancia, intendencia, jardinería; pagos a terceros por servicios de reparación y mantenimiento corriente; los gastos para la reparación de activos fijos para uso propio; y aquellos para mejorar las condiciones de trabajo. Valoración a precios comprador. Se define como el monto a pagar por el comprador, excluido el IVA, con el fin de adquirir un bien o un servicio en el momento y lugar requeridos por él. Incluye: cualquier gasto de transporte pagado separadamente para proveerse del mismo en el momento y lugar requeridos.¹⁵

Contaminante. Toda materia o energía en cualesquiera de sus estados físicos y formas, que al incorporarse o actuar en la atmósfera, agua, suelo, flora, fauna o cualquier elemento natural, altere o modifique su composición y condición natural.¹⁹

Convenio. Es el acuerdo formalizado que se establece entre un trabajador o trabajadores (sindicato) y su empleador o empleadores, el cual finiquita la controversia o pugna derivada de un conflicto de trabajo.¹¹

Convenio de trabajo fuera de juicio. Asunto que por mandato de la Ley, por su naturaleza o a la solicitud de la parte interesada, requiere de la intervención de la junta, sin que esté promovido jurisdiccionalmente conflicto alguno entre partes determinadas.¹⁰

D

Defunción. Es la desaparición permanente de todo signo de vida en un momento cualquiera posterior al nacimiento vivo (suspensión de las funciones vitales con posterioridad al nacimiento sin posibilidad de resucitar). Esta definición excluye por lo tanto, las defunciones fetales.⁸

Depósito. Contrato por el que una persona confía a otra la custodia de una cosa, bajo condición de que la devuelva en el momento que se le pida. Entrega de una suma de dinero a un banco para iniciar o incrementar un capital o para mantener un saldo a favor en una cuenta de cheques o de ahorros, retirable de acuerdo con un contrato establecido.¹

Depósito a plazo. Dinero en una cuenta bancaria que rinde dividendos y para la cual el banco puede

requerir que se le notifique por anticipado del retiro total o parcial de diversos recursos. Cuando el depósito es a plazo fijo sólo puede ser retirado en la fecha estipulada.¹

Derechos. Contribuciones establecidas en la Ley por el uso o aprovechamiento de los bienes del dominio público de la nación, así como por los servicios que presta el Estado en sus funciones de derecho público, excepto cuando se prestan por organismos descentralizados. También son derechos las contribuciones a cargo de los organismos públicos descentralizados por prestar servicios exclusivos del Estado.²⁶

Deuda pública. Suma de las obligaciones insolutas del sector público, derivadas de la celebración de empréstitos internos y externos, sobre el crédito de la Nación. Capítulo del Gasto que agrupa las asignaciones destinadas a cubrir obligaciones del gobierno federal por el concepto de su deuda pública interna y externa, derivada de la contratación de empréstitos concertados a plazos, autorizados o ratificados por el H. Congreso de la Unión. Incluye los adeudos de ejercicios fiscales anteriores por conceptos distintos de servicios personales y por devolución de ingresos percibidos indebidamente.²⁶

Drenaje. Sistema de tuberías mediante el cual se eliminan de la vivienda las aguas negras y/o las aguas libres de excremento. El sistema puede desembocar a medios controlados tales como red pública de drenaje o fosa séptica o a medios abiertos como ríos, lagos, grietas o barrancas.⁷

E

Educación para adultos. Proceso educativo que proporciona alfabetización, instrucción primaria, secundaria y capacitación para el trabajo a personas de 15 y más años, principalmente por medio de sistemas de educación abierta.²³

Egresos. Erogación o salida de recursos financieros, motivada por el compromiso de liquidación de algún bien o servicio recibido o por algún otro concepto. Desembolsos o salidas de dinero, aún cuando no constituyan gastos que afecten las pérdidas o ganancias. En contabilidad fiscal, los pagos se hacen con cargo al presupuesto de egresos.²⁶

Emisión. Descarga de contaminantes en la atmósfera provenientes de chimeneas y otros conductos de escape de las áreas industriales, comerciales y residenciales, así como de los vehículos automotores, locomotoras o escapes de aeronaves y barcos.⁷

Establecimiento de hospedaje. El inmueble en el que se ofrece al público el servicio de alojamiento

en habitación (Fracción VII del Reglamento de la Ley Federal de Turismo).²⁰

F

Formación para el trabajo. Se refiere al servicio educativo que tiene como antecedente propedéutico la educación primaria y se caracteriza por ser un nivel terminal elemental, en éste se capacita al educando en alguna ocupación, con el fin de que se incorpore a la actividad productiva. La capacitación puede darse en dos grandes opciones: para el trabajo agropecuario o para el trabajo industrial. Se cursa de uno a cuatro años, según la especialidad.⁶

Fuero común. Ámbito espacial de validez y sanción de las normas de las entidades federativas.⁹

Fuero federal. Ámbito espacial de validez y sanción de las normas generales de aplicación en todo el país.⁹

G

Giros postales. Consiste en la remisión de dinero, a través de las administraciones y sucursales postales por medio de libramientos a favor de un beneficiario determinado; servicio que se utiliza para la situación de fondos o para la liquidación de envíos con reembolso.²⁵

H

Huelgas estalladas. Es la suspensión temporal del trabajo llevada a cabo por una coalición de trabajadores.¹⁸

I

Impuestos. Según el Código Fiscal de la Federación, son las prestaciones en dinero o en especie que el Estado fija unilateralmente y con carácter obligatorio a todos aquellos individuos cuya situación coincida con la que la ley señala. Tributo, carga fiscal o prestaciones en dinero y/o especie que fija la ley con carácter general y obligatorio a cargo de personas físicas y morales para cubrir los gastos públicos. Contribución o prestación pecuniaria de los particulares que el Estado establece coactivamente con carácter definitivo y sin contrapartida alguna.²⁶

Índice de precios. Indicador que muestra la evolución del nivel general de precios a partir de un año base y de una muestra representativa de productos. La elaboración de un índice de precios, por lo general incluye los siguientes pasos: a) Elección de una canasta de bienes y servicios representativa de la clase de precios que se quiere medir; b) Observaciones del aumento periódico que

tienen en sus precios los bienes y servicios de la canasta elegida; y c) Elección del método estadístico con el cual se van a analizar los datos.²⁷

Índice nacional de precios al consumidor (INPC).

Indicador derivado de un análisis estadístico, publicado quincenalmente por el Banco de México que expresa las variaciones en los costos promedio de una canasta de productos seleccionada, y que sirve como referencia para medir los cambios en el poder adquisitivo de la moneda. El ámbito del índice se limita estrictamente a aquellos gastos que caen dentro de la categoría de consumo, excluyéndose aquellos que suponen alguna forma de inversión o de ahorro.²⁶

Industrias manufactureras. Este sector comprende unidades económicas dedicadas principalmente a la transformación mecánica, física o química de materiales o sustancias con el fin de obtener productos nuevos. También se consideran manufacturas las actividades de maquila; el ensamble de partes y componentes o productos fabricados; la reconstrucción de maquinaria y equipo industrial, comercial, de oficina y otros; y el acabado de productos manufacturados mediante el teñido, tratamiento calorífico, enchapado y procesos similares. Igualmente se incluye aquí la mezcla de materiales, como los aceites lubricantes, las resinas plásticas, las pinturas y los licores, entre otras. El trabajo de transformación se puede realizar en sitios como plantas, fábricas, talleres, maquiladoras u hogares. Estas unidades económicas usan, generalmente, máquinas accionadas por energía y equipo manual.¹⁷

Ingresos. Son todos aquellos recursos que obtienen los individuos, sociedades o gobiernos por el uso de riqueza, trabajo humano o cualquier otro motivo que incremente su patrimonio. En el caso del sector público, son los provenientes de los impuestos, derechos, productos, aprovechamientos, financiamientos internos y externos; así como de la venta de bienes y servicios del sector paraestatal.²⁷

Ingresos por cuenta de terceros. Cobros y retenciones efectuados por cuenta de terceros que serán entregados posteriormente a éstos o a las instituciones correspondientes (ISSSTE, FOVISSSTE, IMSS, etcétera).²⁶

M

Minerales no metálicos. Sustancia natural que no tiene propiedades metálicas, tales como gran lustre, conductividad y ductibilidad.¹⁴

Municipio. División territorial político-administrativa de una entidad federativa. En el caso del Distrito Federal, las 16 delegaciones políticas son equivalentes a los municipios.³

N

Nivel educativo. Cada una de las etapas que forman un tipo educativo. Casi todos son propedéuticos y sólo algunos son terminales; algunos más son propedéuticos y de opción terminal, es decir, el educando puede cursarlo como preparación para ingresar a otro más adelantado, o bien, al concluirlo ingresar a la fuerza de trabajo.²¹

P

Personal docente. Maestros cuya función exclusiva es la enseñanza a uno o más grupos de alumnos o educandos.²³

Personal paradocente. Personal encargado de apoyar el área técnico-pedagógica en la atención de los alumnos del servicio. Comprende a los psicólogos, maestros de lenguaje y trabajadores sociales.²⁴

Población desocupada. Personas que no estando ocupadas en la semana de referencia, buscaron activamente incorporarse en alguna actividad económica en algún momento del último mes transcurrido.⁵

Población económicamente activa (PEA). Personas de 14 y más años de edad que durante el periodo de referencia realizaron o tuvieron una actividad económica (población ocupada) o buscaron activamente realizar una en algún momento del mes anterior al día de la entrevista (población desocupada).⁵

Población no económicamente activa (PNEA). Personas de 14 y más años de edad que durante el periodo de referencia no realizaron, ni tuvieron una actividad económica, ni buscaron desempeñar una en algún momento del mes anterior al día de la entrevista.⁵

Producción bruta total. Es el valor de todos los bienes y servicios emanados de la actividad económica como resultado de las operaciones realizadas por las unidades económicas, incluido el margen de comercialización de las mercancías revendidas de las firmas. Incluye: la producción realizada que no salió al mercado porque se encontraba en proceso de producción o en espera de clientes y la producción de activos fijos para uso propio. Valoración a precios productor. Se define como el monto a cobrar por el productor al comprador, menos el impuesto al valor agregado (IVA), facturado al comprador.¹⁵

Productos. Ingresos que percibe el Estado por actividades que no corresponden al desarrollo de las funciones propias de derecho público o por la explotación de sus bienes patrimoniales.¹²

R

Remuneraciones totales. Los pagos y aportaciones normales y extraordinarias, en dinero y especie, antes de cualquier deducción, para retribuir el trabajo del personal dependiente de la razón social, en forma de salarios y sueldos, prestaciones sociales y utilidades repartidas al personal, ya sea que este pago se calcule sobre la base de una jornada de trabajo o por la cantidad de trabajo desarrollado (destajo) o mediante un salario base que se complementa con comisiones por ventas y otras actividades. Incluye las contribuciones patronales a regímenes de seguridad social, el pago realizado al personal con licencia y permiso temporal. Excluye los pagos por liquidaciones o indemnizaciones, pagos a terceros por el suministro de personal ocupado, pagos exclusivamente de comisiones para aquel personal que no recibió un sueldo base, pagos de honorarios por servicios profesionales contratados de manera infrecuente.⁴

S

Sostenimiento (educación). Con este concepto se identifica la fuente que proporciona los recursos financieros para el funcionamiento del centro de trabajo. En el sistema de Centros de Trabajo se utilizan los sostenimientos: federal, estatal y particular.²¹

Sostenimiento autónomo (educación). El de las instituciones que tienen capacidad para administrarse por sí mismas. Generalmente, reciben subsidio de los gobiernos federal y/o estatal.²¹

Sostenimiento estatal (educación). Control o sostenimiento administrativo de las escuelas a las cuales administra y supervisa técnicamente el organismo de educación pública de cada estado.²¹

Sostenimiento federal (educación). Control o sostenimiento administrativo que engloba las escuelas que son financiadas por el gobierno federal y controladas técnica y administrativamente por la Secretaría de Educación Pública y otras secretarías de estado u organismos federales.²¹

Sostenimiento particular (educación). Control o sostenimiento administrativo de las escuelas que se financian y administran por sí mismas. Las incorporadas a la SEP, a un estado o a las instituciones autónomas son supervisadas técnicamente por las autoridades correspondientes.²¹

U

Unidad médica. Establecimiento físico que cuenta con los recursos materiales, humanos, tecnológicos y económicos, cuya complejidad es equivalente al nivel de operación de la unidad, y está destinado a

proporcionar atención médica integral a la población.²

Unidades de atención a niños y jóvenes sobresalientes. Se refiere a servicios donde se brinda una alternativa de atención psicopedagógica para el desarrollo de las capacidades y aptitudes sobresalientes de los alumnos, donde les permita potencializar sus talentos y habilidades haciendo necesario equipar y dotar de recursos que fortalezcan el proceso educativo.²²

Unidades de Servicios de Apoyo a la Educación Regular (USAER). Se refiere a servicios donde se brinda apoyo a la atención de los alumnos con necesidades educativas especiales, con y sin discapacidad, integrados a las escuelas de educación básica, mediante la orientación al personal docente y a los padres de familia.²²

Unidades económicas. Unidades estadísticas sobre las cuales se recopilan datos, se dedican principalmente a un tipo de actividad de manera permanente, combinando acciones y recursos bajo el control de una sola entidad propietaria o controlada, para llevar a cabo producción de bienes y servicios, sea con fines mercantiles o no. Se define por sector de acuerdo con la disponibilidad de registros contables y la necesidad de obtener información con el mayor nivel de precisión analítica.⁴

Unidades médicas de consulta externa. Establecimientos físicos que cuentan con los recursos materiales, humanos, tecnológicos y económicos, cuya complejidad es equivalente al nivel de operación y está destinado a proporcionar atención médica integral a la población.²⁸

Unidades médicas de especialidades. Establecimientos reservados principalmente para el internamiento en una cama censable con fines de diagnóstico, tratamiento y rehabilitación de pacientes que padecen enfermedades específicas o la afección de un aparato y sistema, o bien, reservado para el diagnóstico y tratamiento de condiciones que afectan a grupos de edad específicos.²⁸

Unidades médicas de hospitalización. Establecimientos de los sectores público, social y privado,

cualquiera que sea su denominación en los que se presta atención médica integral a la población y que cuentan con recursos materiales, humanos, tecnológicos y económicos para la atención de pacientes en las ramas troncales de la medicina: medicina interna, cirugía, pediatría, gineco-obstetricia y especialidades de mayor demanda, brindando, en general, servicio las 24 horas al día, 7 días a la semana y 365 días al año.²⁸

V

Valor agregado censal bruto. Es el valor de la producción que se añade durante el proceso de trabajo, por la actividad creadora y de transformación del personal ocupado, el capital y la organización (factores de la producción), ejercida sobre los materiales que se consumen en la realización de la actividad económica. Aritméticamente, el VACB resulta de restar a la producción bruta total el consumo intermedio; se le llama bruto, porque no se le ha deducido el consumo de capital fijo.¹⁵

Vivienda. Lugar delimitado por paredes y cubierto por techos con entrada independiente, donde generalmente las personas comen, preparan alimentos, duermen y se protegen del ambiente.¹³

Z

Zonas metropolitanas. Conjunto de dos o más municipios en donde se localiza una ciudad de 50 mil o más habitantes, cuya área urbana, funciones y actividades, rebasan el límite del municipio que originalmente la contenía, incorporando como parte de sí misma o de su área de influencia directa a municipios vecinos, predominantemente urbanos, con los que mantiene un alto grado de interacción socioeconómica; se incluyen, además, aquellos municipios que por sus características particulares son relevantes para la planeación y política urbanas. Adicionalmente, se definen como zonas metropolitanas todos aquellos municipios que tienen una ciudad de un millón o más habitantes, así como aquellos con ciudades de 250 mil o más habitantes que comparten procesos de conurbación con ciudades de Estados Unidos de América.¹³

Fuentes:

- 1 CONDUSEF. Consulta en Internet el 18 de enero de 2006: www.condusef.gob.mx/glosario.
- 2 Diario Oficial de la Federación publicado el 28 de septiembre de 2005. NOM-040-SSA2-2004, en materia de información en salud.
- 3 INEGI. *Censo General de Población y Vivienda 2000*. Consulta en Internet el 18 de enero de 2006: www.inegi.gob.mx
- 4 INEGI. *Censos Económicos 2009. Resultados oportunos. Glosario*. En: www.inegi.org.mx (4 de mayo de 2010).
- 5 INEGI. *Encuesta Nacional de Ocupación y Empleo. Aspectos Metodológicos. Glosario*. En: www.inegi.org.mx (4 de mayo de 2010).
- 6 INEGI. *Estadísticas de Educación; Serie Boletín de Estadísticas Continuas, Demográficas y Sociales; Servicios Educativos Complementarios, Edición 2002*. Aguascalientes, Ags. 2002.
- 7 INEGI. *Estadísticas del Medio Ambiente*. Aguascalientes, Ags., 1995 y 1999.
- 8 INEGI. *Estadísticas Demográficas, Edición 2004, Cuaderno Núm. 16*. Consulta en Internet el 15 de diciembre de 2005: www.inegi.gob.mx
- 9 INEGI. *Estadísticas sobre Relaciones Laborales de Jurisdicción Local de los Estados Unidos Mexicanos, 2008*. Aguascalientes, Ags., México, 2009.
- 10 INEGI. *Estadísticas sobre Relaciones Laborales de Jurisdicción Local y Federal. Serie boletín de estadísticas continuas, demográficas y sociales; Edición 2004*. Consulta en Internet el 15 de diciembre de 2005: www.inegi.gob.mx
- 11 INEGI. *Finanzas Públicas Estatales y Municipales de México, 2004-2007*. Aguascalientes, Ags., México, 2009.
- 12 INEGI. *II Conteo de Población y Vivienda, 2005. Aspectos Metodológicos. Glosario*. En: www.inegi.org.mx (18 de agosto de 2009).
- 13 INEGI. *La Minería en México, Edición 2004*. Aguascalientes, Ags., 2004.
- 14 INEGI. *Metodología de los Censos Económicos 2004*. Consulta en Internet el 27 de enero de 2006: www.inegi.gob.mx.
- 15 INEGI. *Síntesis Metodológica de las Estadísticas de Cultura*. Consulta en Internet el 22 de diciembre de 2005: www.inegi.gob.mx.
- 16 INEGI. *Sistema de Clasificación Industrial de América del Norte (SCIAN). México 2002*. Consulta en Internet el 19 de diciembre de 2005: www.inegi.gob.mx
- 17 Ley Federal del Trabajo. Artículos 20, 48, 51, 52, 53, 82, 117, 119, 120, 355, 386, 388, 389, 390, 399, 399 bis, 434, 440, 450-II, IV, 469, 469 II, 772, 773, 920, 982
- 18 Ley General del Equilibrio Ecológico y la Protección al Medio Ambiente. Texto vigente (Última reforma aplicada 07/12/05).
- 19 SECTUR. *La Estadística de la Ocupación en Servicios Turísticos de Hospedaje: Metodología del Monitoreo Data Tur*. Consulta en Internet el 10 de enero de 2006: www.sectur.gob.mx
- 20 SEP. *Estadística Básica del Sistema Educativo Nacional, Inicio de Cursos 1999-2000, Tomo 2*. México, DF, 2000.
- 21 SEP. Programa de fortalecimiento de la educación especial y de la integración educativa 2009.
- 22 SEP. *Sistema Educativo de los Estados Unidos Mexicanos. Principales Cifras. Ciclo Escolar 2008-2009*. México, DF, 2009.
- 23 SEP. Subsecretaría de Planeación y Coordinación. *Estadística Básica del Sistema Educativo Nacional, Fin de cursos 2001-2002*. Consulta en Internet el 22 de diciembre de 2005: www.sep.gob.mx
- 24 SEPOMEX. *Glosario de Términos Postales*. Consulta en internet el 11 de noviembre de 2003: www.sepomex.gob.mx
- 25 SHCP. *Glosario de Términos Hacendarios más Usuales en la Administración Pública Federal*. En: www.shcp.gob.mx (4 de mayo de 2010).
- 26 SHCP. *Glosario de Términos más Usuales en la Administración Pública Federal*. México, DF, 2001.
- 27 SSA. *Boletín de Información Estadística. Recursos Físicos, Humanos y Materiales, 2008*. México, DF, 2009.
- 28 TELECOMM. *Glosario de Términos Utilizados en las Telecomunicaciones*. México, DF, 1992.
- 29 INEGI. *Estadísticas Judiciales en Materia Penal. Glosario*. Consulta en Internet el 28 de junio de 2013. www.inegi.org.mx.