

# ¿QUÉ HAY EN LAS LOCALIDADES RURALES DE MÉXICO?

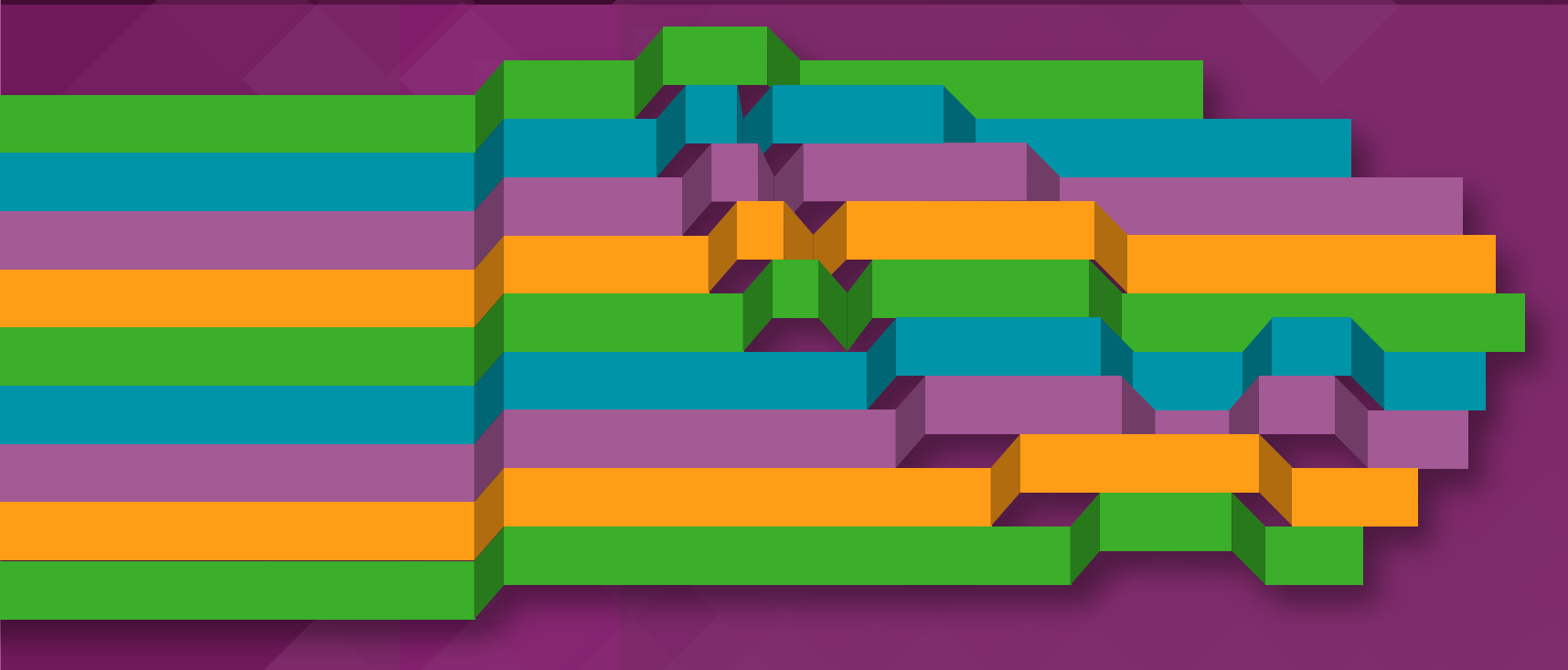

**¿Qué hay en las localidades  
rurales de México?**

**Obras complementarias publicadas por el INEGI sobre el tema:**

¿Qué hay en los pueblos de México?

**Catalogación en la fuente INEGI:**

304.601072 Censo de Población y Vivienda (2020).  
¿Qué hay en las localidades rurales de México? / Instituto Nacional de Estadística y Geografía.-- México : INEGI, c2024.  
viii, 20 p.  
1. México - Población - Censos, 2020 - Metodología. 2. México - Población - Censos, 2020 - Metodología. I. Instituto Nacional de Estadística y Geografía (México).

**Conociendo México**

**800 111 4634**

**[www.inegi.org.mx](http://www.inegi.org.mx)**

**[atencion.usuarios@inegi.org.mx](mailto:atencion.usuarios@inegi.org.mx)**

 **INEGI Informa**  **@INEGI\_INFORMA**

Registro en trámite

2024, **Instituto Nacional de Estadística y Geografía**

Edificio Sede

Avenida Héroe de Nacozari Sur 2301

Fraccionamiento Jardines del Parque, 20276, Aguascalientes,

Aguascalientes, Aguascalientes, entre la calle INEGI,

Avenida del Lago y Avenida Paseo de las Garzas.

## Presentación

---

El **Instituto Nacional de Estadística y Geografía (INEGI)**, con fundamento en lo dispuesto por la Constitución Política de los Estados Unidos Mexicanos en su artículo 26, apartado B, y en el ejercicio de las atribuciones conforme a la Ley del Sistema Nacional de Información Estadística y Geográfica (LSNIEG), llevó a cabo el levantamiento del **Cuestionario de Localidad**, que forma parte de los proyectos asociados al **Censo de Población y Vivienda 2020 (Censo 2020)**.

El proyecto Características de las localidades tiene como propósito producir información sobre la infraestructura y las características sociales y económicas de las localidades rurales, para aportar insumos que permitan conocer las condiciones de vida de la población residente en ellas, y apoyen la elaboración de diagnósticos, planes de desarrollo y políticas públicas por parte de los tres órdenes de gobierno.

De esta manera, el **INEGI** cumple con la función de suministrar a la sociedad y al Estado información para contribuir al conocimiento de las localidades con menos de 2 500 habitantes desde las diversas perspectivas que ofrecen los datos del Cuestionario de Localidad.

## Índice

---

Introducción	VII
Localidades rurales y su población	1
Transporte público foráneo	2
Agua entubada	4
Saneamiento. Drenaje	5
Saneamiento. Servicio público de limpia	6
Infraestructura y equipamiento. Alumbrado público	7
Infraestructura y equipamiento. Infraestructura vial	8
Infraestructura y equipamiento. Espacios culturales y recreativos	9
Abasto y servicios. Abasto de alimentos	10
Abasto y servicios. Establecimientos comerciales	11
Abasto y servicios. Salud	12
Abasto y servicios. Telecomunicación	13
Actividad económica	14
Aspectos sociales. Autoridades	15
Aspectos sociales. Conflictos sociales	16
Aspectos sociales. Daños por fenómenos naturales	17
Aspectos sociales. Contaminación ambiental	18
Aspectos sociales. Lengua indígena	19
Aspectos sociales. Problema principal	20

## Introducción

---

El proyecto Características de las localidades, se concibe como un evento asociado al Censo 2020, para cubrir las necesidades de información estadística requeridas para ampliar la visión del entorno que habitan las personas y donde se ubican las viviendas que se captaron con el Cuestionario Básico y el Cuestionario Ampliado del censo, como son el transporte público foráneo, la infraestructura, el equipamiento y el abasto de servicios disponibles, además de recopilar datos sobre las actividades productivas, la organización y la problemática presente en las localidades, puesto que inciden en las condiciones de vida de la población.

El Cuestionario de Localidad, se aplicó a todas las localidades rurales del territorio nacional, que son aquellas que no están amanzanadas y las que sí lo están, pero tienen menos de 2 500 habitantes o cuyo uso de suelo es predominantemente agrícola o forestal. Se excluyeron todas las cabeceras municipales y las localidades conformadas únicamente por viviendas colectivas. La información fue proporcionada por una autoridad local, ya sea de corte municipal, agrario, indígena o tradicional, quien realizó un ejercicio de síntesis y generalización en la declaración de la información que se le solicitó y, en localidades muy pequeñas se recurrió a un residente de 18 años o más con conocimiento de la localidad y de la vida cotidiana de sus habitantes.

El documento *¿Qué hay en las localidades rurales de México?* tiene como propósito proporcionar un panorama general sobre las características de las localidades rurales del país. La información se presenta en apartados que cubren temas y subtemas: Localidades rurales y su población; Transporte público foráneo; Agua entubada; Saneamiento (Drenaje y Servicio público de limpia); Infraestructura y equipamiento (Alumbrado público, Infraestructura vial y Espacios culturales y recreativos); Abasto y servicios (Abasto de alimentos, Establecimientos comerciales, Salud y Telecomunicación); Actividad económica; y Aspectos sociales (Autoridades, Conflictos sociales, Daños por fenómenos naturales, Contaminación ambiental, Lengua indígena y Problema principal).

Al inicio de cada tema o subtema se incluye una breve descripción del contenido para la caracterización conceptual de la información que se representa de forma gráfica.

La información de esta publicación se complementa con la documentación metodológica y conceptual, así como con los tabulados predefinidos de las Características de las localidades, publicados en la página del Instituto (<https://www.inegi.org.mx/programas/ccpv/2020/>). También se cuenta con el Inventario Nacional de Vivienda (INV) para consultar información sobre las Características de las localidades con una visión territorial sobre vivienda, población y su entorno.

# LOCALIDADES RURALES Y SU POBLACIÓN



En el país hay **184 295 localidades rurales** en donde residen en total **26 688 539 personas**. Estas localidades se definen por límites geoestadísticos que se trazan sobre rasgos naturales (ríos, barrancas, cerros, etc.) o culturales que se identifican en el terreno (calles, cercas y linderos, entre otros).

Entidades federativas según número de localidades rurales

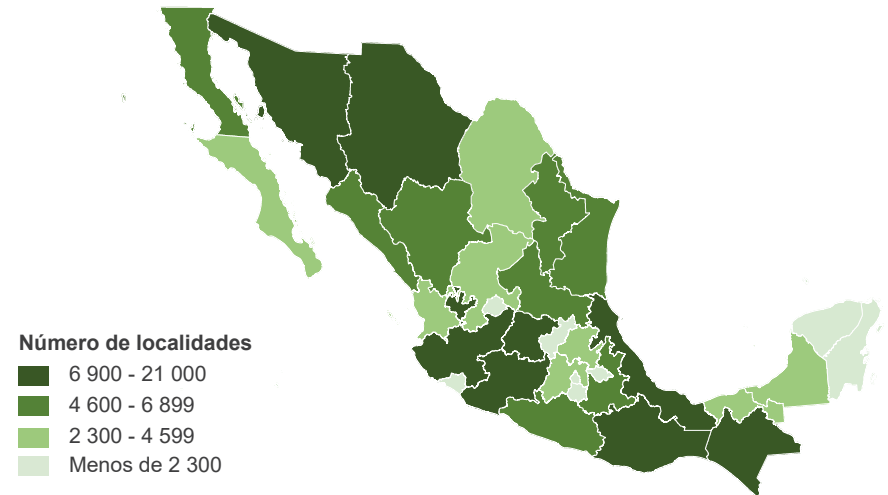

Localidades rurales y su población

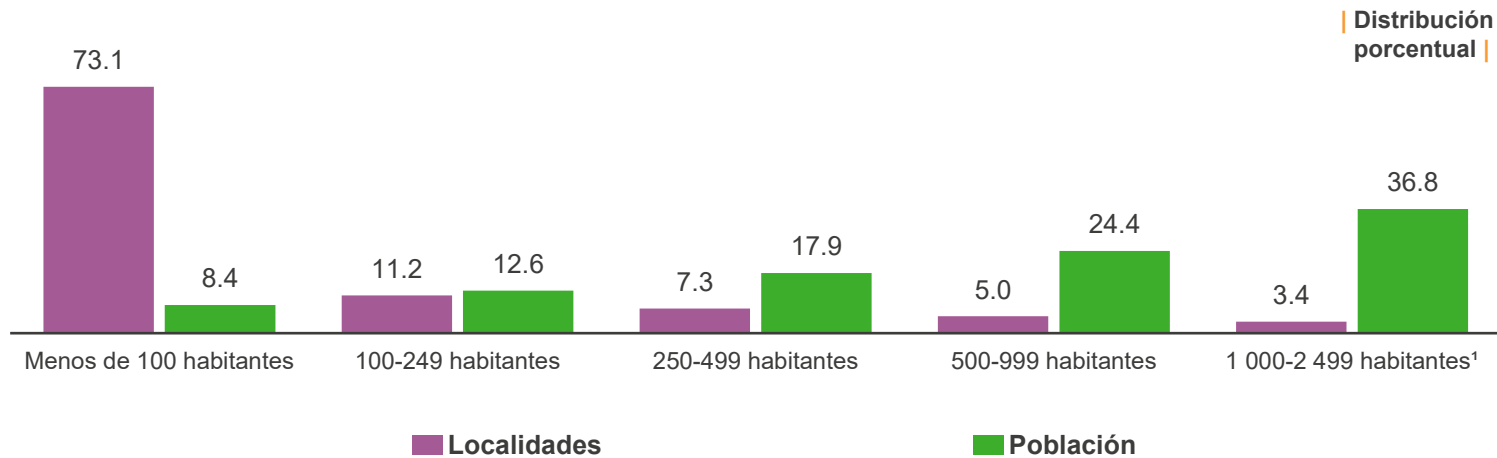

Nota: Los porcentajes pueden no sumar 100 %, debido al redondeo que genera diferencias poco significativas.

<sup>1</sup> Incluye 331 localidades con 2 500 y más habitantes que por sus características se consideran como parte de este universo de estudio.



## TRANSPORTE PÚBLICO FORÁNEO

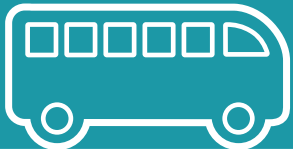

La disponibilidad de transporte público foráneo contribuye al desplazamiento de personas y bienes o productos. En el país, **más de la mitad del total de las localidades rurales (61.0 %)** carecen de estos servicios y en estas residen **8 159 045 personas (30.6 por ciento)**.

### Localidades rurales según disponibilidad de transporte público foráneo

Distribución porcentual

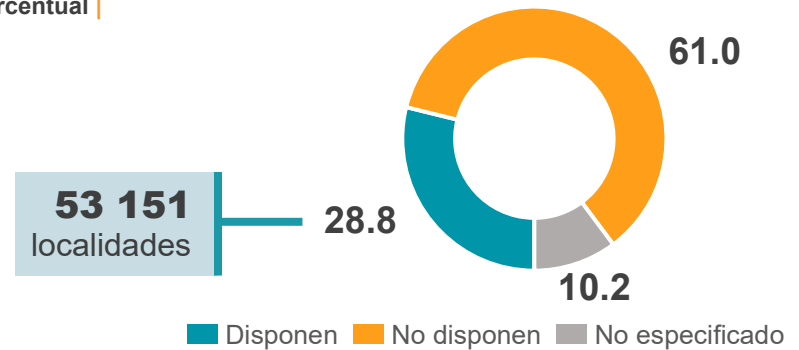

### Medios de transporte público foráneo disponibles<sup>1</sup>

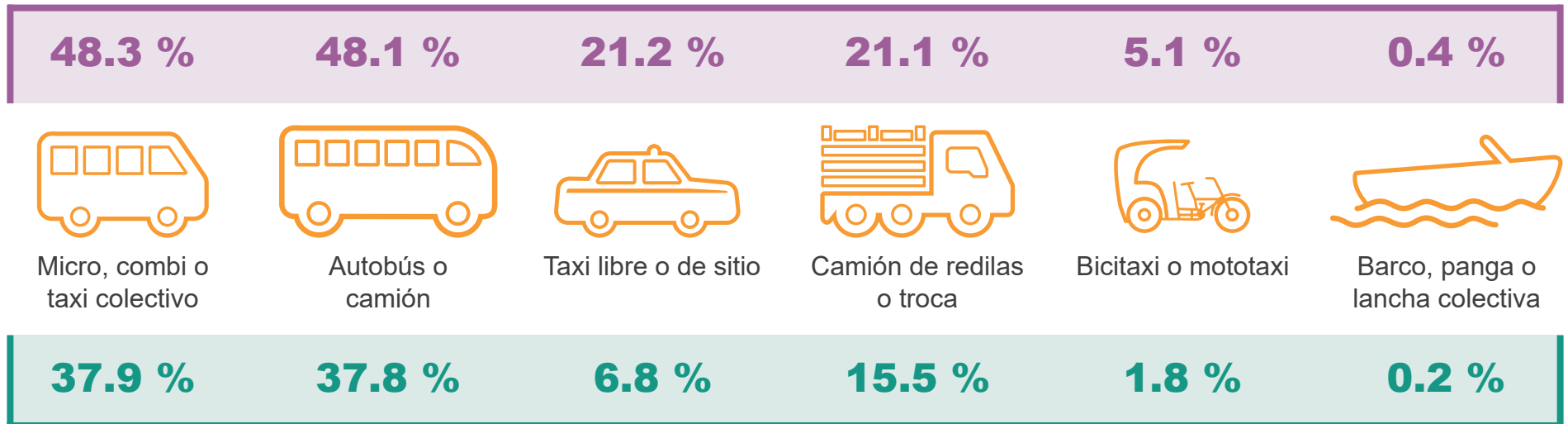

### Principal medio de transporte a la cabecera municipal

<sup>1</sup> La suma de los porcentajes puede ser mayor a 100 %, por las localidades que cuentan con más de un medio de transporte público foráneo.

# TRANSPORTE PÚBLICO FORÁNEO



El tiempo de traslado registra el lapso temporal que le toma a la población para llegar desde su localidad hasta la cabecera municipal en el transporte principal. La frecuencia de salidas clasifica a las localidades rurales según el número de viajes diarios que realiza el principal medio de transporte que utilizan las personas para ir a la cabecera municipal.

Localidades rurales según frecuencia diaria de salidas de transporte principal

Distribución porcentual

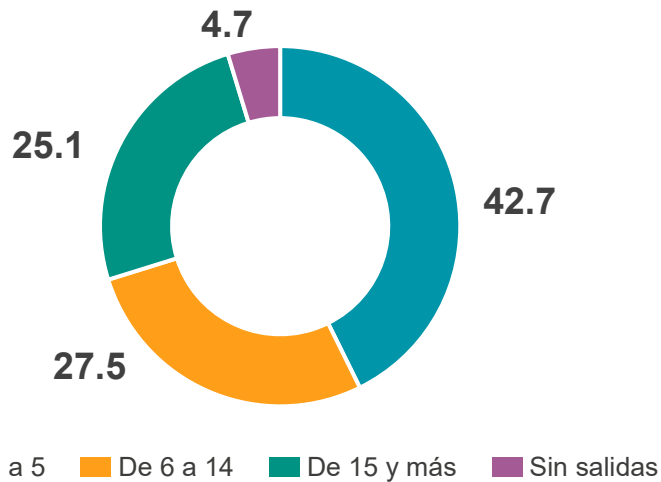

Nota: Se excluyen 4 561 localidades porque su principal medio de transporte no funciona con una periodicidad establecida, sino de acuerdo con la demanda, así como las localidades donde no se especificó el principal medio de transporte.

## Tiempo que realiza el principal medio de transporte público para llegar a la cabecera municipal

Menos de 30 minutos



39.2 %

De 30 minutos a 1 hora



41.0 %

Más de 1 hora a 3 horas



16.9 %

Más de 3 horas



2.4 %

Nota: Se excluyen tres localidades donde no se especificó el principal medio de transporte. La distribución porcentual no suma 100 %, porque no se grafica el valor del No especificado.

# AGUA ENTUBADA

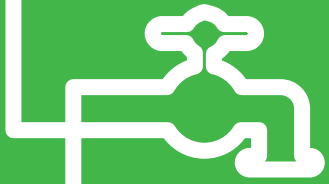

En el país, **111 545 localidades rurales (60.5 %) disponen de agua entubada**. El lugar donde se extrae el agua puede ser de un pozo; río, lago o manantial; entre otras fuentes. En **110 024 localidades (59.7 %) se cuenta con cobertura de agua por medio de una red de tuberías o mangueras**.

## Localidades rurales según disponibilidad de agua entubada

Distribución porcentual

**111 545**  
localidades

60.5

29.3

10.2

■ Disponen ■ No disponen ■ No especificado

## Localidades rurales con red de agua entubada y su población según cobertura de la red

Distribución porcentual

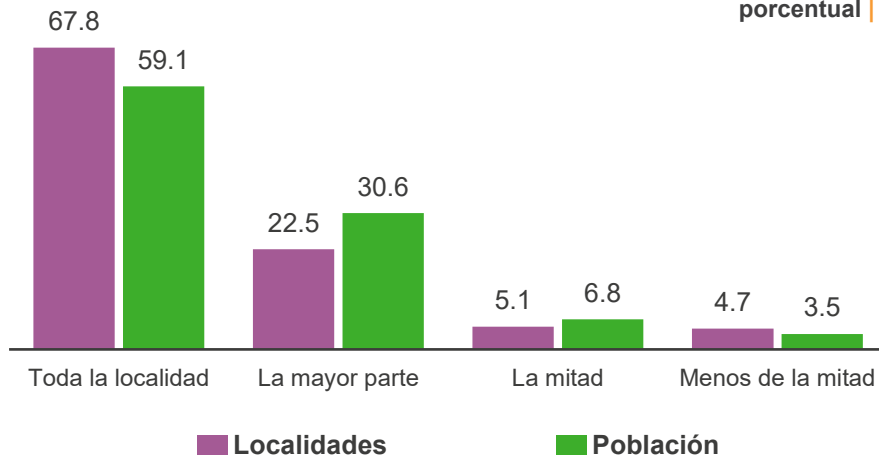

Nota: Los porcentajes pueden no sumar 100 %, debido al redondeo que genera diferencias poco significativas. Se refiere a las 110 024 localidades rurales con red de agua entubada que se abastecen mediante una red de tuberías o mangueras.

## Fuente de abastecimiento de agua

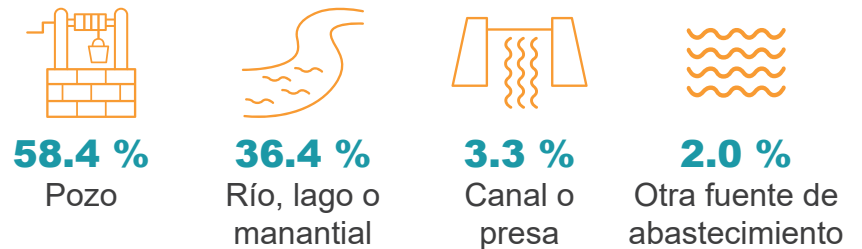

## Medio de abastecimiento de agua entubada



Nota: Los porcentajes pueden no sumar 100 %, debido al redondeo que genera diferencias poco significativas.

# SANEAMIENTO | DRENAJE

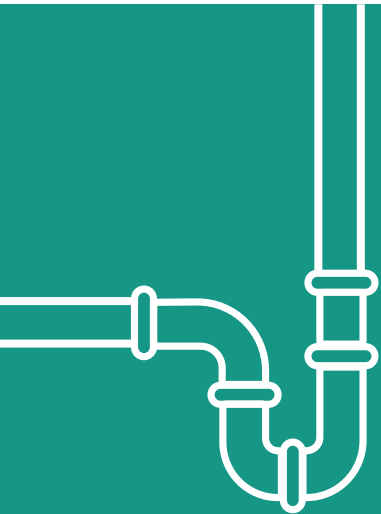

El *drenaje* es la infraestructura que posibilita el desalojo de las aguas grises y negras de la localidad, así como su destino. En el país hay **22 638 localidades rurales (12.3 %)** que disponen de **red pública de drenaje** y en estas residen **11 129 852 personas (41.7 por ciento)**.

Entidades federativas según porcentaje de población en localidades rurales que disponen de red pública de drenaje



Localidades rurales y su población con disponibilidad de red pública de drenaje y destino de drenaje

**12.3 %**  
Disponen

**77.5 %**  
No disponen

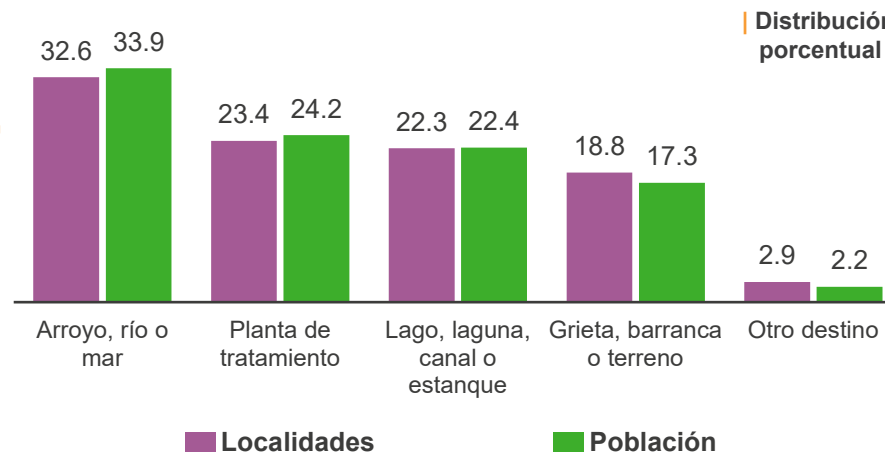

Población en localidades rurales según cobertura de la red pública de drenaje

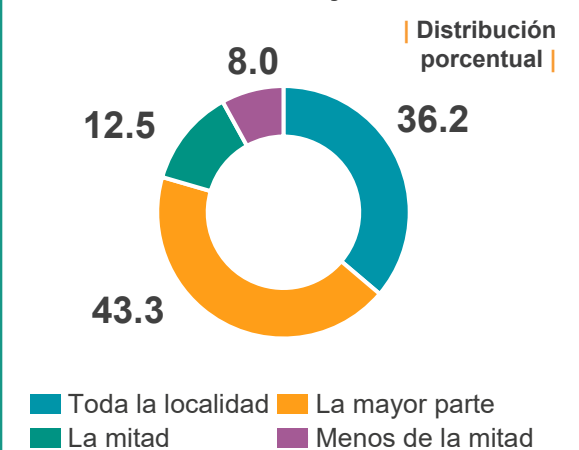

Nota: La distribución porcentual no suma 100 %, porque no se grafica el valor del No especificado.

# SANEAMIENTO | SERVICIO PÚBLICO DE LIMPIA

## Localidades rurales según disponibilidad de servicio público de limpia

Distribución porcentual

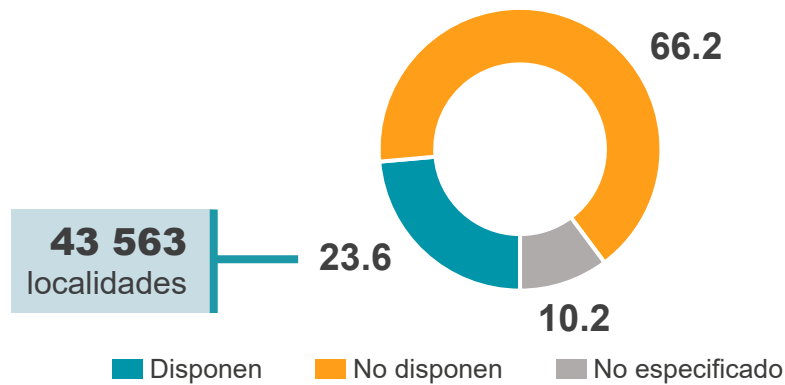

## Servicio público de limpia



**95.1 %**  
Con recolección de basura de las viviendas



**25.4 %**  
Con limpieza de áreas públicas

Nota: La suma de los porcentajes es mayor a 100 %, por las localidades que disponen de más de un servicio público de limpia. En 8 905 localidades rurales, se tienen ambos servicios.

## Localidades rurales y su población con disponibilidad de servicio público de limpia según destino de la basura

Distribución porcentual

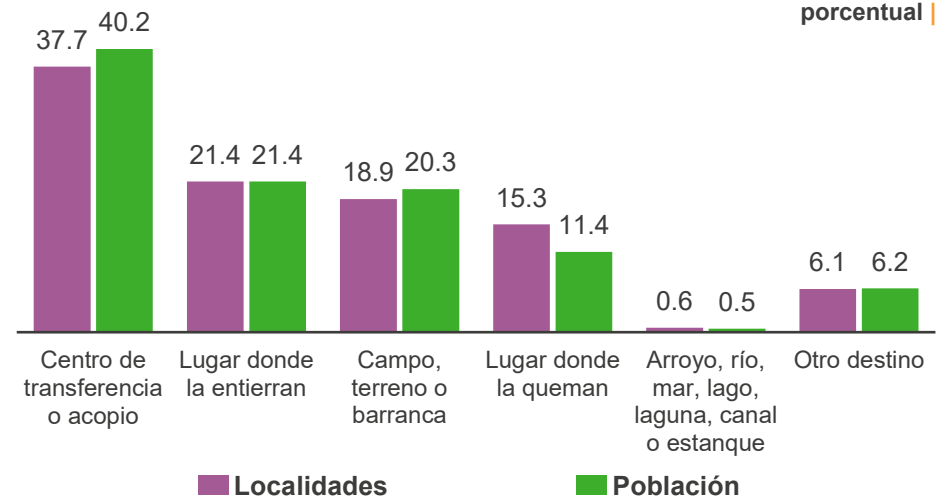

La información sobre la recolección de basura doméstica y de limpieza de áreas públicas, así como su destino permite estimar la cobertura de estos servicios en las localidades rurales del país. La ausencia de estos servicios puede ser un factor de contaminación medioambiental.

# INFRAESTRUCTURA Y EQUIPAMIENTO | ALUMBRADO PÚBLICO

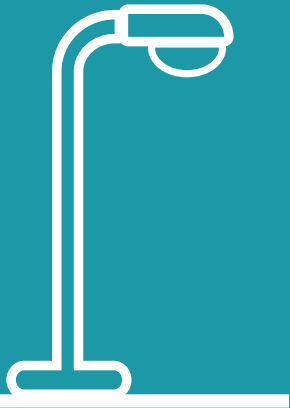

En 86 105 localidades rurales (46.7 %) se dispone de alumbrado público, en estas la principal fuente de energía proviene de la **Comisión Federal de Electricidad (CFE)** con una cobertura del 97.3 por ciento.

Localidades rurales según disponibilidad de alumbrado público

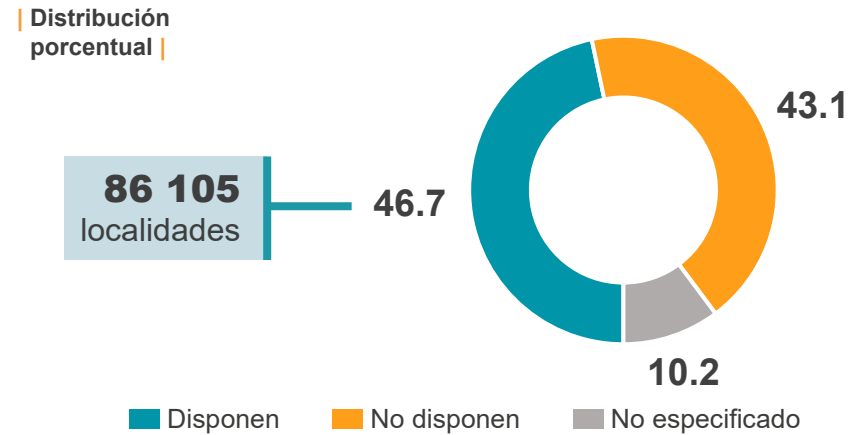

Cobertura del alumbrado público

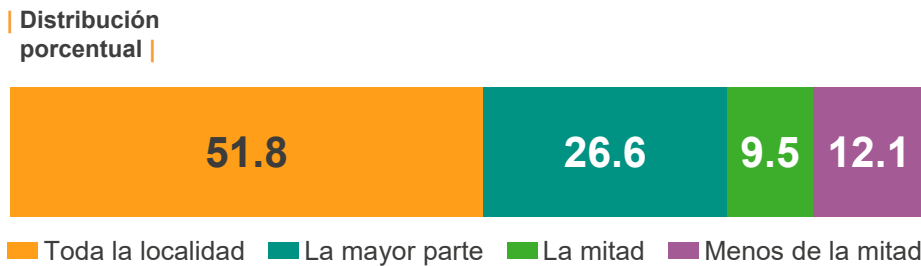

Fuente de energía del alumbrado público

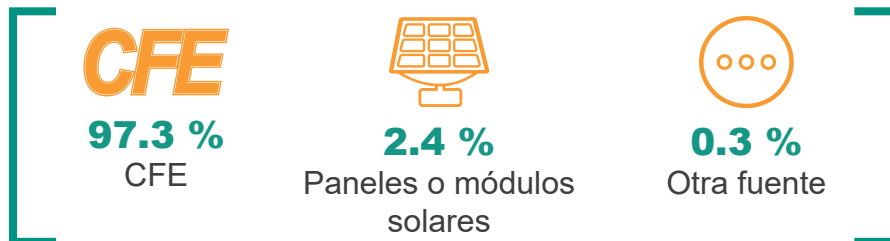

Entidades federativas según porcentaje de localidades rurales que no disponen de alumbrado público

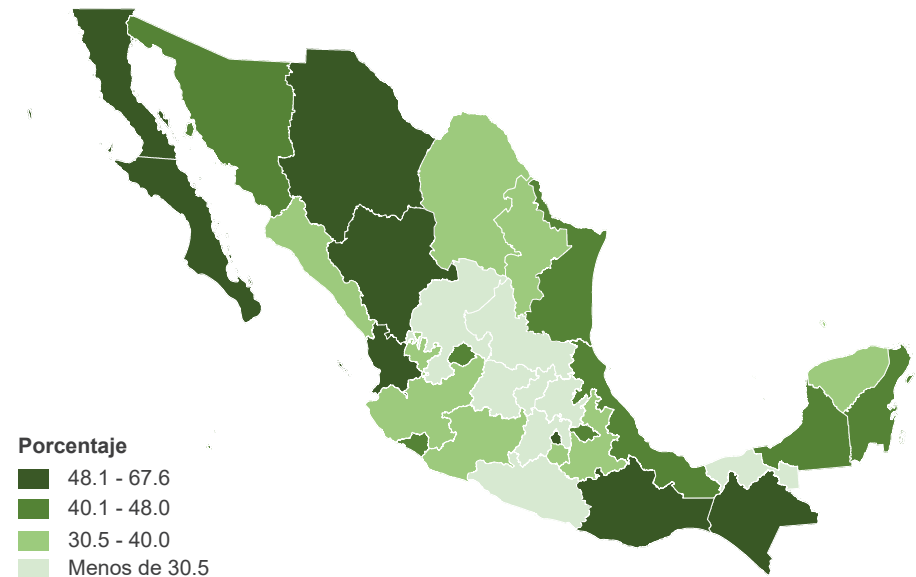

# INFRAESTRUCTURA Y EQUIPAMIENTO | INFRAESTRUCTURA VIAL

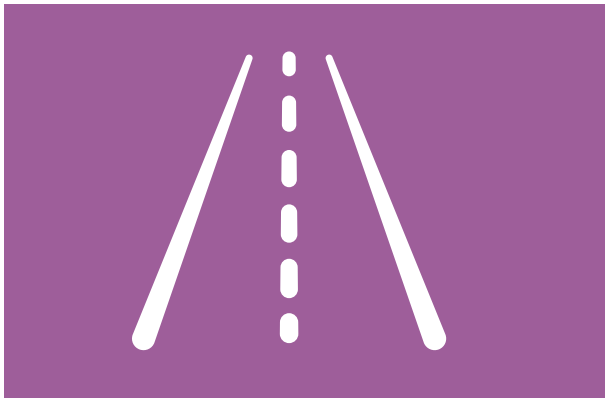

En el ámbito nacional, del total de localidades rurales hay **38 160 localidades con amanzanamiento (20.7 %)**, 127 624 sin amanzanamiento (69.2 %) y 18 511 que no especificaron la condición de amanzanamiento (10.0 por ciento).

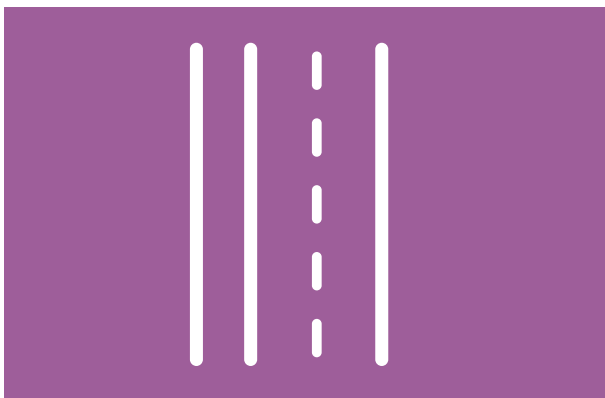

Nota: La infraestructura vial considera las localidades rurales con existencia de manzanas delimitadas por vialidades. Los porcentajes pueden no sumar 100 %, debido al redondeo que genera diferencias poco significativas.

## Localidades rurales amanzanadas según cobertura de calles con recubrimiento

Distribución porcentual

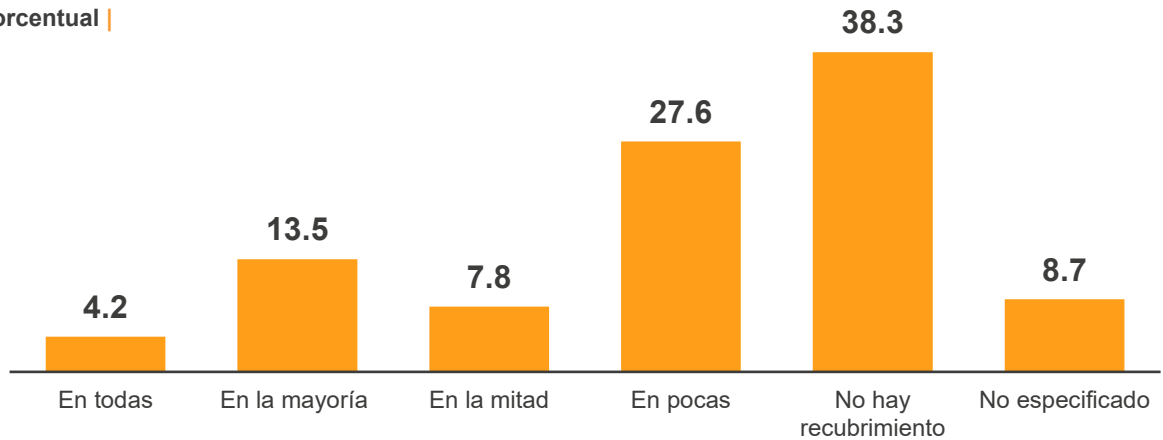

## Localidades rurales amanzanadas según cobertura de vialidades con banquetas

Distribución porcentual

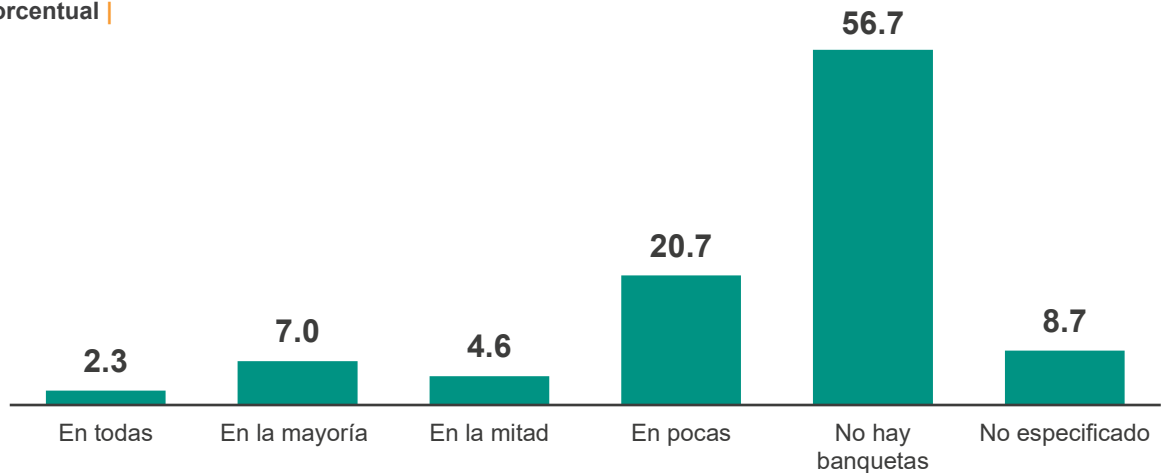

# INFRAESTRUCTURA Y EQUIPAMIENTO | ESPACIOS CULTURALES Y RECREATIVOS



En el país hay **40 635 localidades rurales (22.0 %)** que disponen de espacios para la recreación, la cultura, el deporte o el esparcimiento.

Localidades rurales según disponibilidad de espacios culturales y recreativos

Distribución porcentual

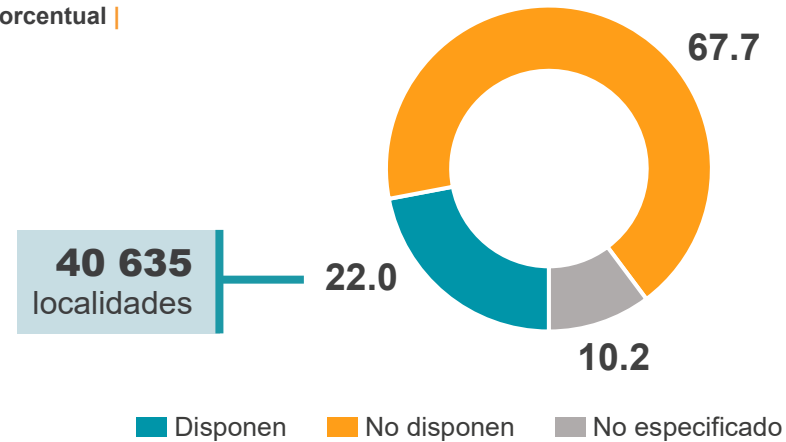

Nota: Los porcentajes pueden no sumar 100 %, debido al redondeo que genera diferencias poco significativas.

## Espacios culturales y recreativos

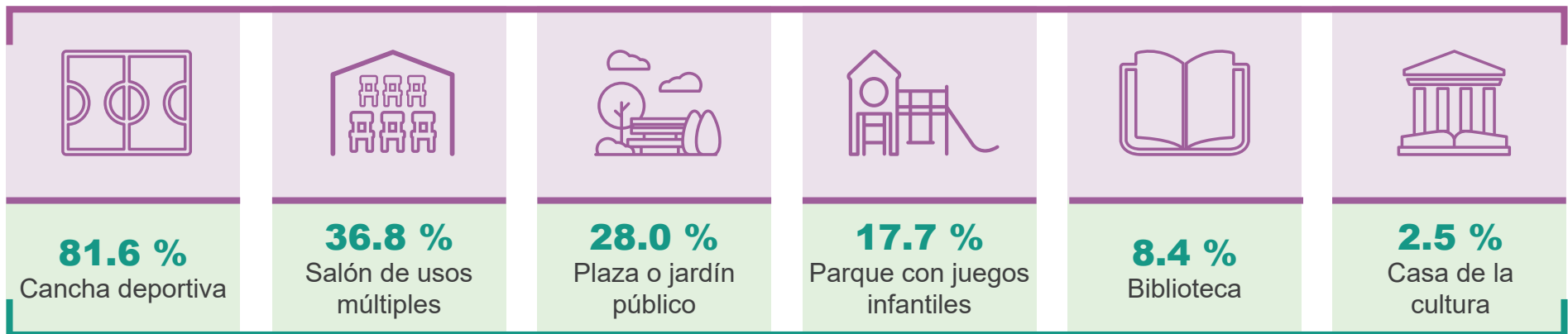

Nota: La suma de los porcentajes puede ser mayor a 100 %, por las localidades que disponen de más de un espacio cultural y recreativo.



# ABASTO Y SERVICIOS | ABASTO DE ALIMENTOS



En el país, **71 714 localidades rurales (38.9 %)** cuentan con **suministro cotidiano de víveres** de primera necesidad en la localidad como frijol, maíz, arroz, leche, pollo, frutas o verduras, entre otros alimentos; mientras que **93 778 localidades (50.9 %)** no tienen **abastecimiento cotidiano** de estos víveres.

## Localidades rurales según disponibilidad de abasto de alimentos

Distribución porcentual

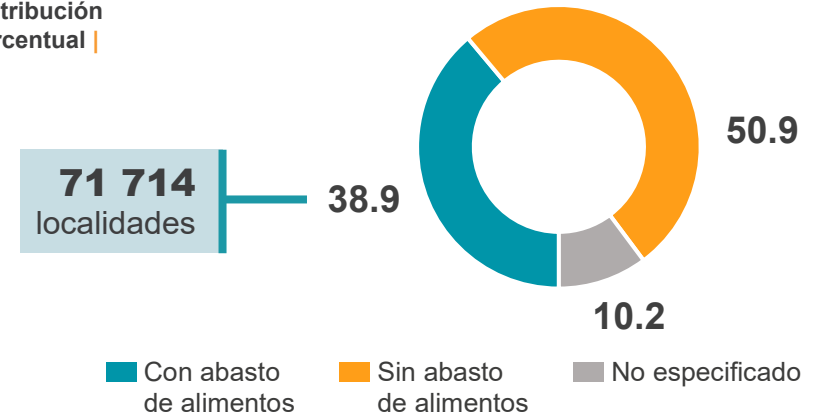

## Entidades federativas según porcentaje de localidades rurales sin abasto cotidiano de alimentos



## Abasto de alimentos por alimento disponible

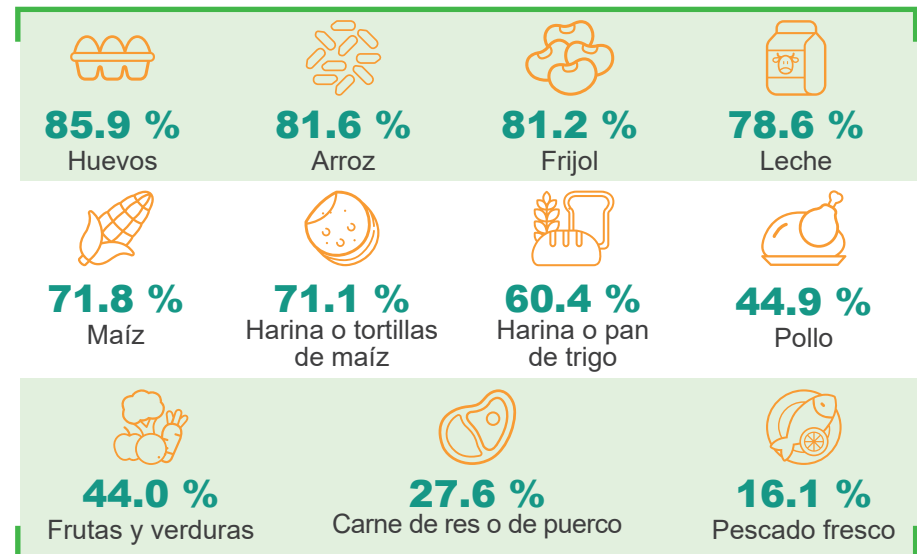

Nota: La suma de los porcentajes puede ser mayor a 100 %, por las localidades que cuentan con abasto de más de un producto.

## ABASTO Y SERVICIOS | ESTABLECIMIENTOS COMERCIALES



La diversidad comercial influye en el dinamismo económico de las localidades. En el país **68 844 localidades rurales (37.4 %)** disponen de algún tipo de establecimiento comercial.

Localidades rurales según disponibilidad de establecimientos comerciales

Distribución porcentual

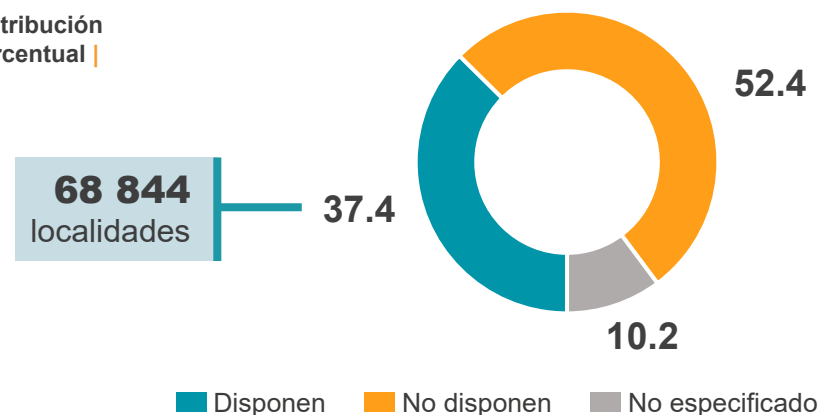

### Tipo de establecimiento comercial

	Tienda de abarrotes	Venta de gas	Tienda SEGALMEX-DICONSA	Papelería	Ferretería o tlapalería	Tianguis o mercado sobre ruedas
<b>LOCALIDAD</b>	73.4 %	57.8 %	26.3 %	19.2 %	10.6 %	9.9 %
<b>POBLACIÓN</b>	91.4 %	62.2 %	41.4 %	49.6 %	30.4 %	18.5 %
	Tienda de materiales de construcción	Tienda de ropa o calzado	Farmacia	Lechería SEGALMEX-LICONSA	Tienda de loza o utensilios caseros	Tienda de muebles o aparatos electrodomésticos
<b>LOCALIDAD</b>	9.3 %	7.0 %	6.9 %	6.0 %	2.5 %	1.2 %
<b>POBLACIÓN</b>	27.1 %	20.7 %	21.7 %	13.2 %	7.4 %	3.4 %

Nota: La suma de los porcentajes puede ser mayor a 100 %, por las localidades que disponen de más de un establecimiento comercial.

## ABASTO Y SERVICIOS | SALUD

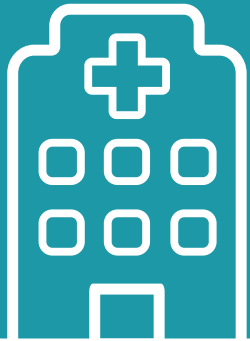

En el país hay **50 473 localidades rurales (27.4 %)** que cuentan con **servicios de salud**, en donde residen **20 010 917 habitantes (75.0 %)** que pueden beneficiarse de estos servicios.

Localidades rurales y su población según disponibilidad de servicios de salud

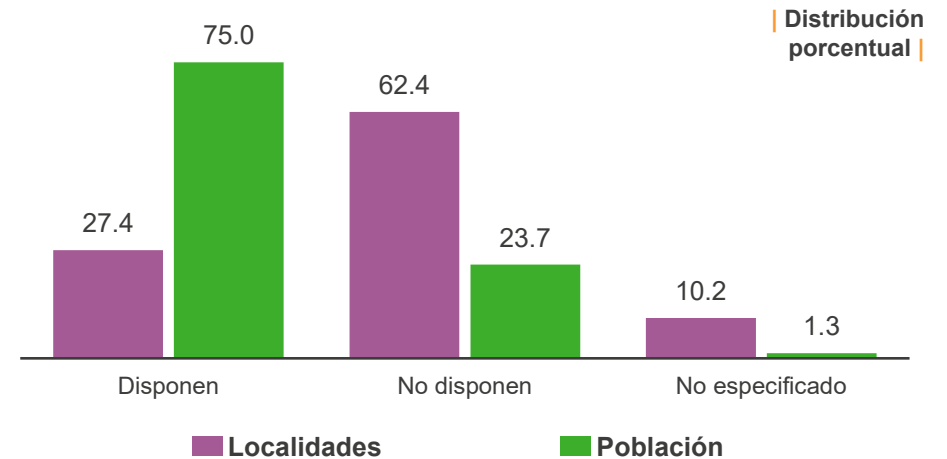

### Servicios y agentes de salud



**50.1 %**  
Clínica o centro de salud



**48.3 %**  
Promotor(a) de salud



**36.3 %**  
Brigada móvil o caravana de salud



**20.2 %**  
Curandera(o)



**19.8 %**  
Partera(o) o comadrón(a)



**7.5 %**  
Consultorio o médico particular

Nota: La suma de los porcentajes puede ser mayor a 100 %, por las localidades que disponen de más de un servicio de salud.

Entidades federativas según porcentaje de población en localidades rurales que disponen de algún tipo de servicio de salud

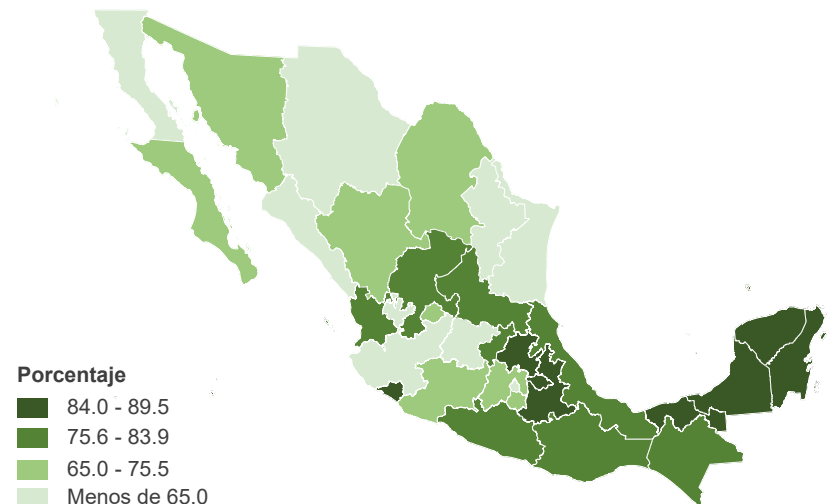

# ABASTO Y SERVICIOS | TELECOMUNICACIÓN



En el país, **133 404 localidades rurales (72.4 %)** disponen de servicios públicos de telecomunicación. En **103 948 (56.4 %)** localidades se cuenta con al menos un servicio de teléfono público, internet público o señal de teléfono celular.

## Localidades rurales según disponibilidad de servicios públicos de telecomunicación

Distribución porcentual

**133 404**  
localidades

72.4



17.4

10.2

Disponen

No disponen

No especificado

## Servicios públicos de telecomunicación



**73.3 %**

Servicio de televisión de paga



**70.6 %**

Señal de teléfono celular



**50.7 %**

Señal de televisión abierta



**14.3 %**

Internet público



**4.3 %**

Teléfono público



**0.6 %**

Servicio de envío y recepción de dinero

## Entidades federativas según porcentaje de localidades rurales que disponen de teléfono público, internet público o señal de teléfono celular

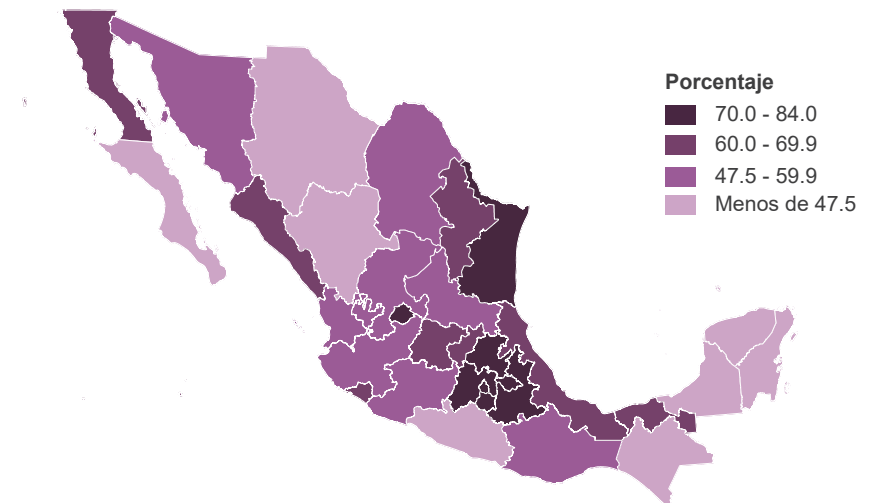

Nota: La suma de los porcentajes puede ser mayor a 100 %, por las localidades que disponen de más de un servicio público de telecomunicación.

## ACTIVIDAD ECONÓMICA



En **107 929 localidades rurales (58.6 %)**, la mayoría de la población residente trabaja en la misma localidad; mientras que en **3 371 localidades (1.8 %)** las actividades que realizan la mayor parte de las personas **no son de carácter económico**.

Localidades rurales según lugar de trabajo de la mayoría de la población

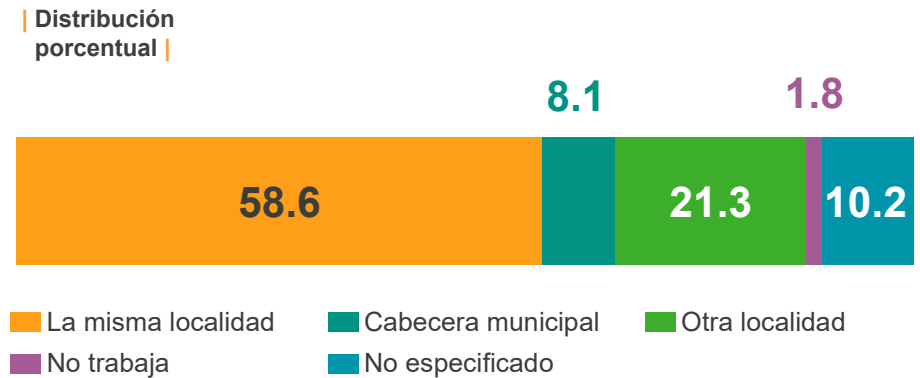

Tipo de actividad económica que se realiza<sup>1</sup>

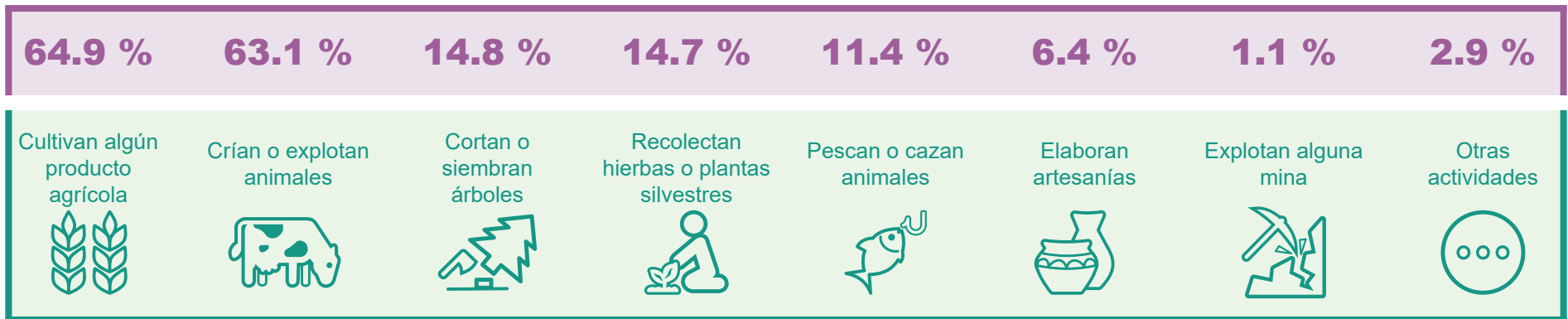

En el ámbito nacional, en **146 480 localidades rurales (79.5 %)** se realiza alguna actividad económica para venta o consumo familiar.

<sup>1</sup> La suma de los porcentajes puede ser mayor a 100 %, por las localidades que realizan más de una actividad económica.

## ASPECTOS SOCIALES | AUTORIDADES



La presencia de algún tipo de autoridad es una forma de conocer si hay o no inclusión de la localidad en la prestación de servicios administrativos. En el ámbito nacional se identifican **82 983 localidades rurales (45.0%) que cuentan con alguna autoridad en la localidad.**

### Localidades rurales según disponibilidad de autoridad en la localidad

Distribución porcentual

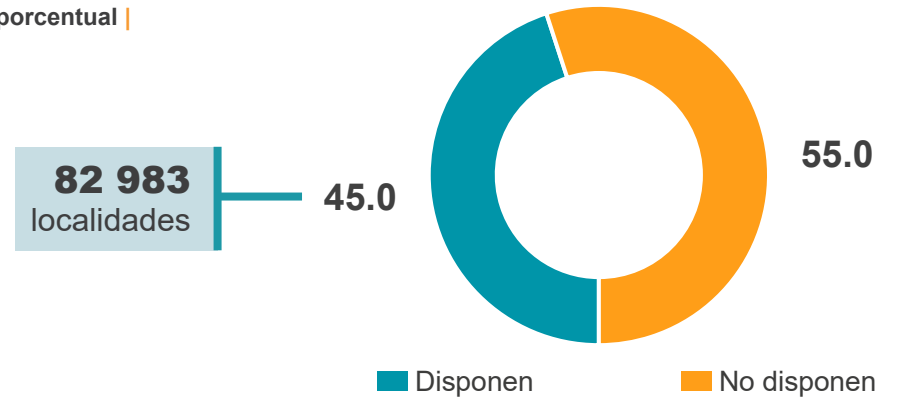

### Localidades rurales y su población según autoridades que atienden en la localidad

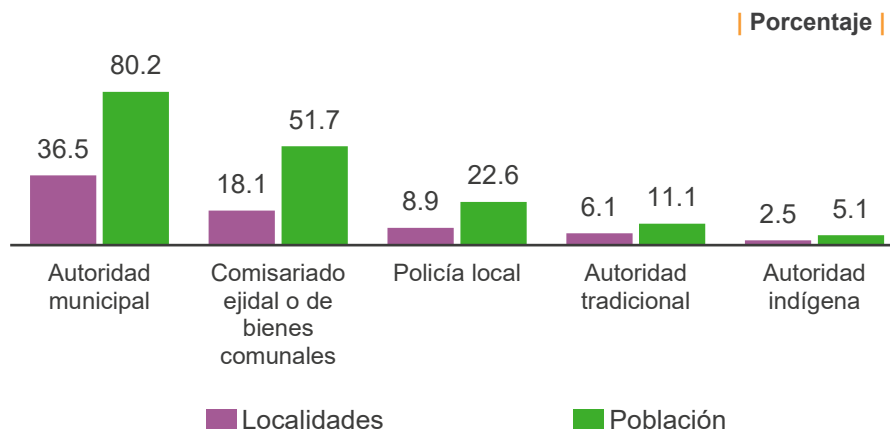

Nota: La suma de los porcentajes puede ser mayor a 100 %, por las localidades que son atendidas por más de una autoridad.

### Entidades federativas según porcentaje de localidades rurales con presencia de alguna autoridad

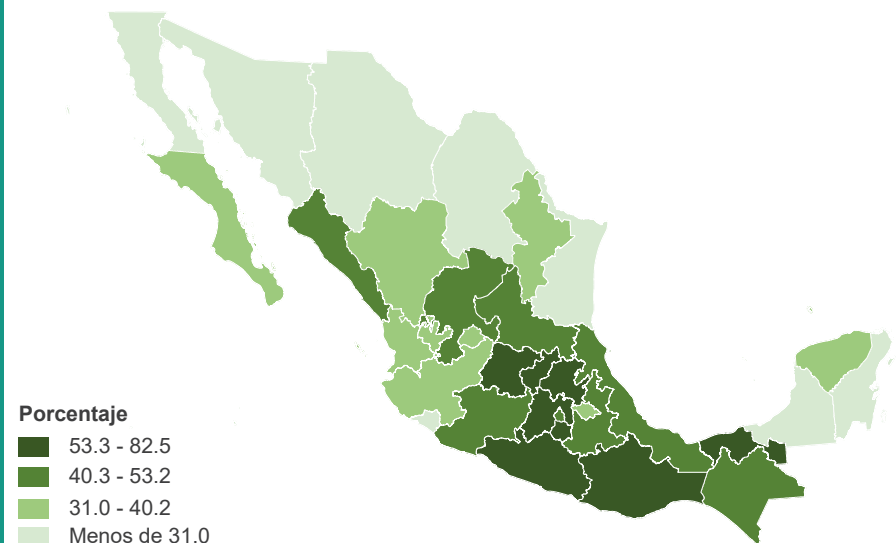

## ASPECTOS SOCIALES | CONFLICTOS SOCIALES

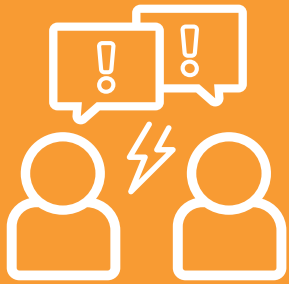

En el país, en **32 269 localidades rurales (17.5 %)** hay presencia de algún tipo de conflicto social, en dichas localidades residen **13 115 265 habitantes (49.1 por ciento)**.

Localidades rurales y su población según presencia de conflictos sociales

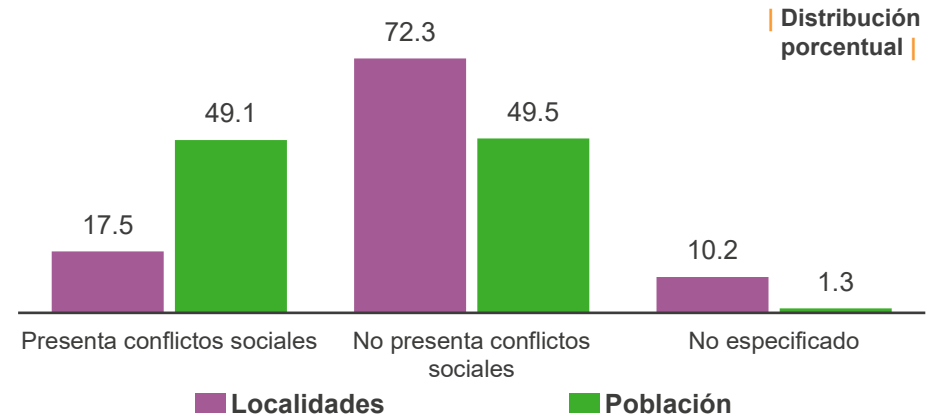

Nota: Los porcentajes pueden no sumar 100 %, debido al redondeo que genera diferencias poco significativas.

Localidades rurales con presencia de conflictos sociales según tipo

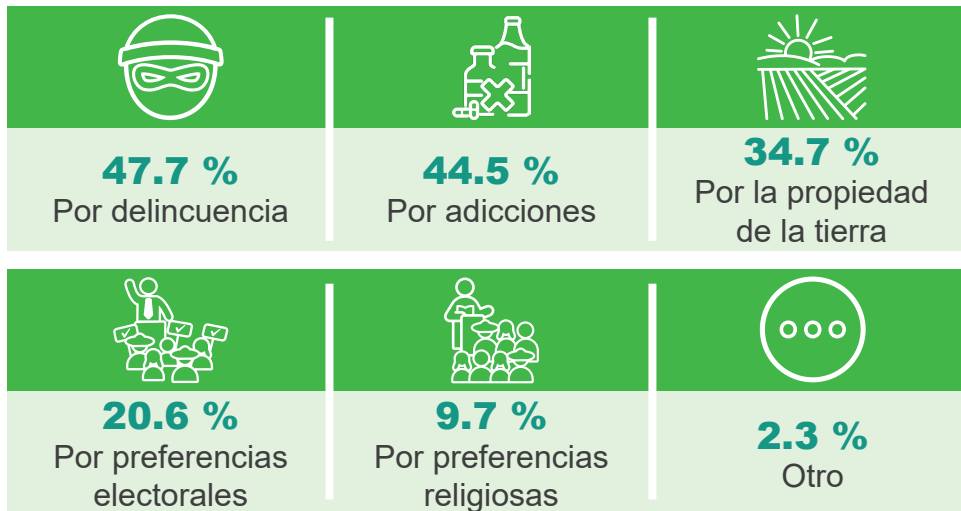

Nota: La suma de los porcentajes puede ser mayor a 100 %, por las localidades donde se declara presencia de más de un tipo de conflicto social.

Entidades federativas según porcentaje de localidades rurales sin presencia de conflictos sociales

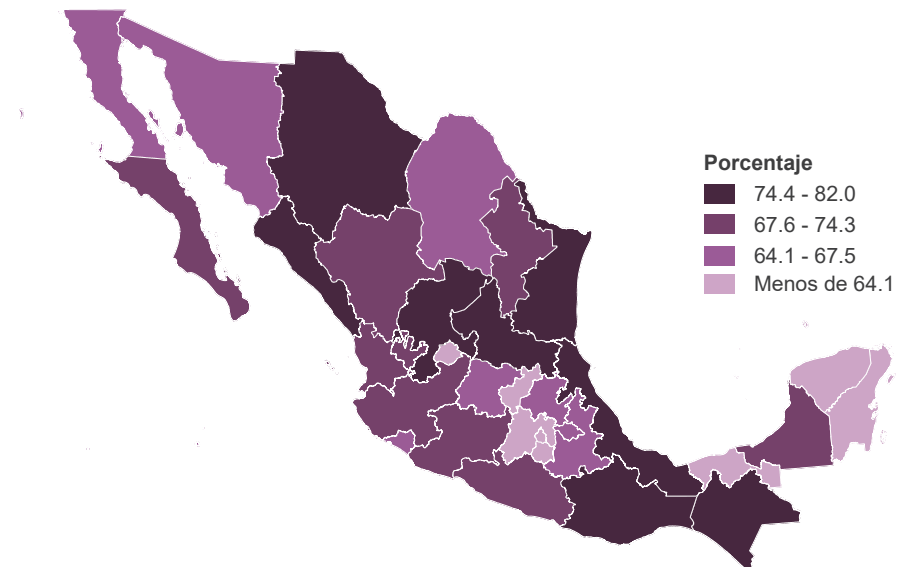

## ASPECTOS SOCIALES | DAÑOS POR FENÓMENOS NATURALES



En 2020, el informante local reportó la **ocurrencia de daños por fenómenos naturales en 119 239 localidades (64.7 %)** en el periodo de 2015 a 2020, siendo sequía el mayor causante de los daños.

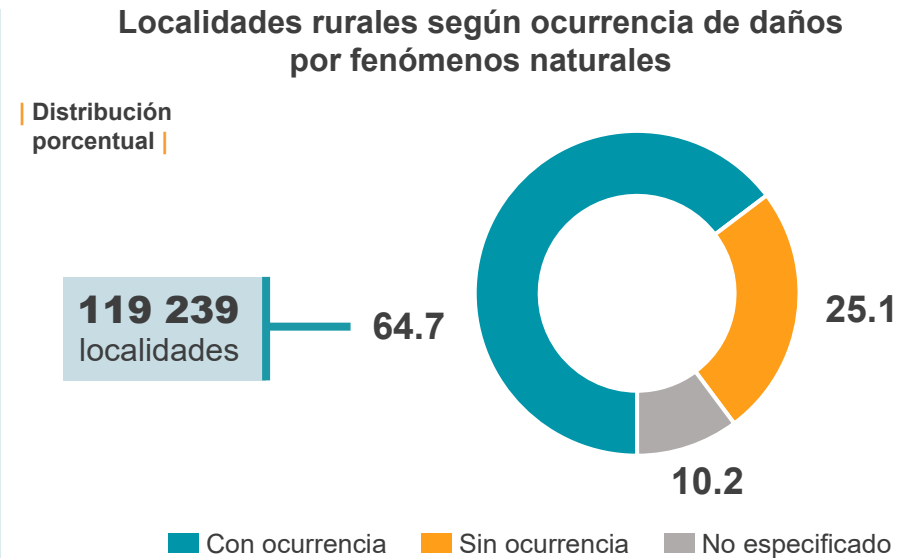

### Localidades rurales con ocurrencia de daños por fenómenos naturales según tipo

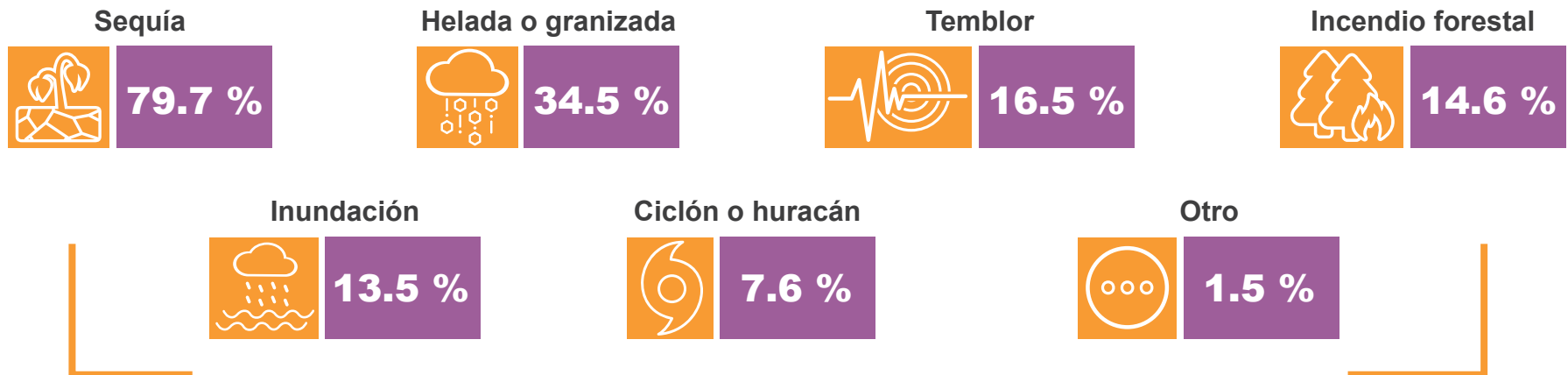

Nota: La suma de los porcentajes puede ser mayor a 100 %, por las localidades que presentan más de un fenómeno causante de daño.



## ASPECTOS SOCIALES | CONTAMINACIÓN AMBIENTAL



En 2020, con los datos declarados por el informante local, se estima que en el país hay **57 105 localidades rurales (31.0 %)** con riesgo por presencia de agentes contaminantes en aire, terrenos o cuerpos de agua.

Distribución porcentual

Localidades rurales según presencia de contaminación ambiental

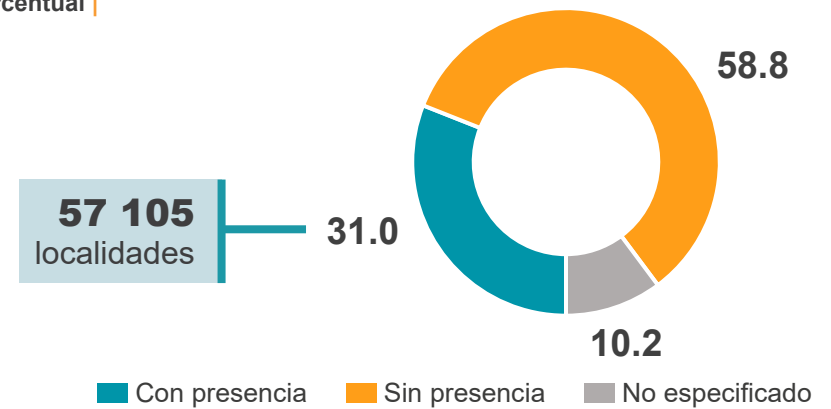

Localidades rurales con presencia de contaminación ambiental según tipo

Plagas



Aire



Suelo



Agua



Acústica



Otro



Nota: La suma de los porcentajes puede ser mayor a 100 %, por las localidades que presentan más de un tipo de contaminación ambiental.

## ASPECTOS SOCIALES | LENGUA INDÍGENA

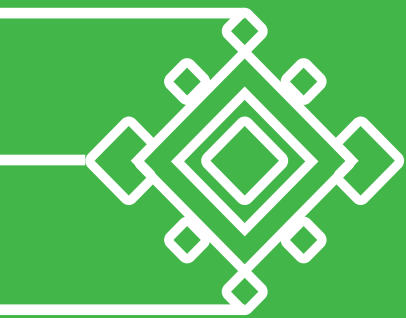

En México hay **27 394 localidades rurales** donde **40 % y más de la población habla lengua indígena**, en dichas localidades **residen 4 743 922 personas (17.8 %)** que pueden o no hablar lengua indígena. El hogar es el ámbito donde más se usa la lengua indígena.

Entidades federativas según número de localidades rurales con 40 % y más de población hablante de lengua indígena

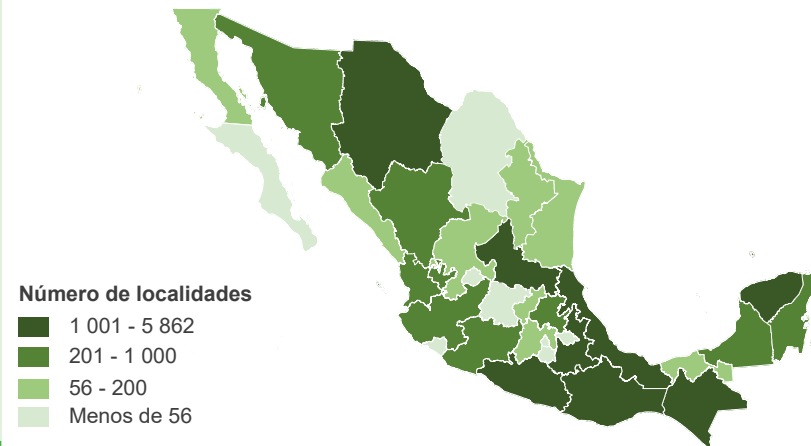

### Localidades rurales con población hablante de lengua indígena según lugares o ámbitos de uso de la lengua<sup>1</sup>

#### Hogar



#### Entre familiares y vecinos



#### Festividades



#### Comercio



#### Iglesia



#### Escuela



Nota: La suma de los porcentajes puede ser mayor a 100 %, por las localidades donde la lengua indígena se usa en más de un lugar o ámbito.

<sup>1</sup> Se refiere a las localidades rurales con 40 % y más de población hablante de lengua indígena.

## ASPECTOS SOCIALES | PROBLEMA PRINCIPAL



En 2020, con los datos declarados por el informante local, se identifica que el principal problema de mayor ocurrencia en las **localidades rurales es la carencia y mala calidad del agua**, seguido por la carencia o mal estado de caminos.

Entidades federativas según porcentaje de localidades rurales con carencia y mala calidad del agua

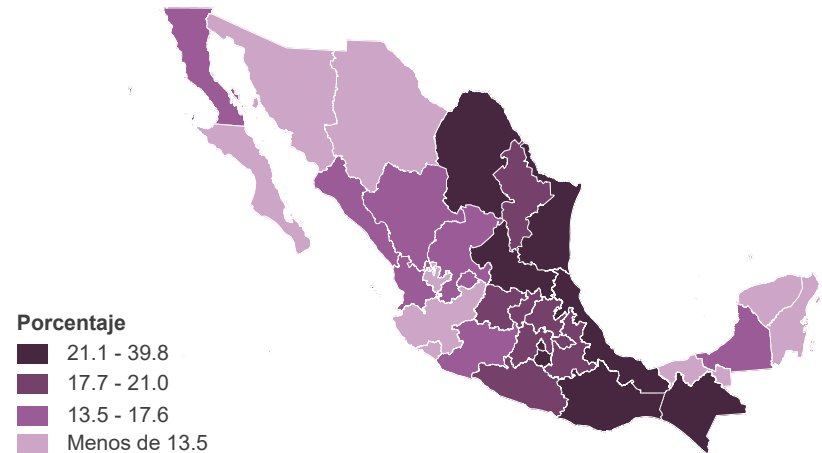

### Problema principal en las localidades rurales declarado por el informante

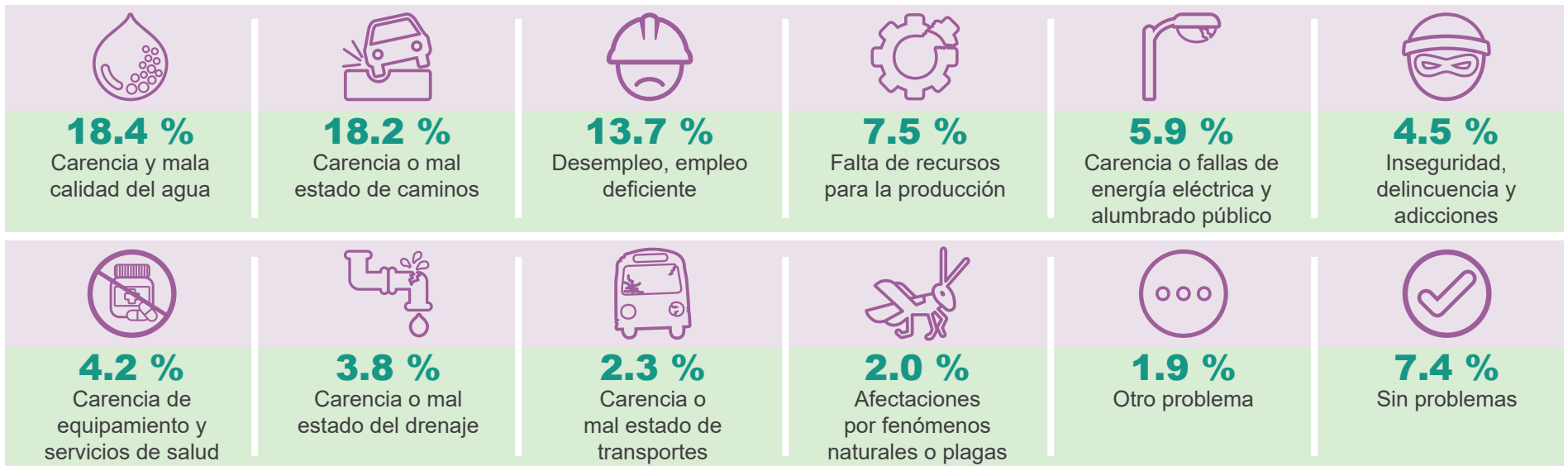

Nota: La distribución porcentual no suma 100 %, porque no se grafica el valor del No especificado.