

18. Precios



18. Precios

- 18.1 Precios medios anuales al mayoreo en la Ciudad de México
Años seleccionados de 1877 a 1911
Pesos
- 18.2 Precios promedio al mayoreo en la Ciudad de México
Serie anual de 1928 a 1976
Pesos
- 18.3 Índice general de precios al mayoreo en la Ciudad de México
Años seleccionados de 1877 a 1939
Base 1900=100
- 18.4 Índice general de precios al mayoreo en la Ciudad de México
Serie anual de 1918 a 1942
Base 1929=100
- 18.5 Índice general de precios al mayoreo en la Ciudad de México
Serie anual de 1930 a 1978
Base 1978=100
- 18.6 Índice general de precios al mayoreo por zona y entidad federativa
Serie anual de 1885 a 1908
Base 1900=100
- 18.7 Precios medios al mayoreo de productos seleccionados por zona y entidad federativa:
Arroz
Serie anual de 1885 a 1908
Pesos por 100 kilogramos
- 18.8 Precios medios al mayoreo de productos seleccionados por zona y entidad federativa:
Azúcar
Serie anual de 1885 a 1908
Pesos por 100 kilogramos

- 18.9 Precios medios al mayoreo de productos seleccionados por zona y entidad federativa:
Carne
Serie anual de 1885 a 1908
Pesos por 100 kilogramos
- 18.10 Precios medios al mayoreo de productos seleccionados por zona y entidad federativa:
Frijol
Serie anual de 1885 a 1908
Pesos por 100 kilogramos
- 18.11 Precios medios al mayoreo de productos seleccionados por zona y entidad federativa:
Maíz
Serie anual de 1885 a 1908
Pesos por 100 kilogramos
- 18.12 Precios medios al mayoreo de productos seleccionados por zona y entidad federativa:
Trigo
Serie anual de 1885 a 1908
Pesos por 100 kilogramos
- 18.13 Índice de precios de la alimentación en la Ciudad de México
16 conceptos genéricos
Serie anual de 1927 a 1979
Base 1978=100
- 18.14 Índice de precios al mayoreo en la Ciudad de México 5 conceptos genéricos
Serie anual de 1890 a 1979
Base 1978=100
- 18.15 Índice de precios al mayoreo en la Ciudad de México 13, 23 y 50 conceptos genéricos
Serie anual de 1886 a 1978
Base 1978=100
- 18.16 Índice de precios al mayoreo en la Ciudad de México 210 conceptos genéricos
Serie anual de 1939 a 1984
Base 1978=100
- 18.17 Índice de precios al mayoreo en la Ciudad de México de los artículos de consumo por conceptos genéricos seleccionados
Serie anual de 1980 a 1993
Base 1978=100

- 18.18 Índice de precios al mayoreo en la Ciudad de México 210 productos
Serie anual de 1971 a 2000
Base 1978=100
- 18.19 Índice de precios al mayoreo en la Ciudad de México Clasificación por sectores productores 330 conceptos genéricos
Serie anual de 1950 a 1979
Base 1978=100
- 18.20 Índice del costo de la vida obrera en la Ciudad de México
23 conceptos genéricos
Serie anual de 1939 a 1979
Base 1978=100
- 18.21 Índice de precios al menudeo en la Ciudad de México 63 conceptos genéricos
Serie anual de 1939 a 1979
Base 1978=100
- 18.22 Índice nacional de precios al consumidor Clasificación según objeto del gasto
Serie anual de 1970 a 1994
Base 1978=100
- 18.23 Índice nacional de precios al consumidor Clasificación según objeto del gasto
Serie anual de 1980 a 2002
Base 1994=100
- 18.24 Índice nacional de precios al consumidor Clasificación según objeto del gasto
Serie anual de 1969 a 2008
Base segunda quincena de junio 2002=100
- 18.25 Índice nacional de precios al consumidor Clasificación según objeto del gasto
Serie anual de 1980 a 2013
Base segunda quincena de diciembre 2010=100

Gráfica 18.1 Índice nacional de precios al consumidor
Clasificación según objeto del gasto
Serie anual 1994 a 2013
Variación porcentual anual

- 18.26 Índice nacional de precios al consumidor
Clasificación según sector de origen
Serie anual de 1970 a 1994
Base 1978=100
- 18.27 Índice nacional de precios al consumidor
clasificación según sector de origen
Serie anual 1980 a 2002
Base 1994=100
- 18.28 Índice nacional de precios al consumidor
Clasificación según sector de origen
Serie anual 1981 a 2008
Base segunda quincena de junio 2002=100
- 18.29 Índice nacional de precios al consumidor
Clasificación según sector de origen
Serie anual 1981 a 2013
Base segunda quincena de diciembre 2010=100
- 18.30 Índice nacional de precios al consumidor
Clasificación según durabilidad de los bienes
Serie anual de 1970 a 1994
Base 1978=100
- 18.31 Índice nacional de precios al consumidor
Clasificación según durabilidad de los bienes
Serie anual 1980 a 2001
Base 1994=100
- 18.32 Índice nacional de precios al consumidor
Clasificación según la durabilidad de los bienes
Serie anual 1973 a 2008
Base segunda quincena de Junio 2002=100
- 18.33 Índice nacional de precios al consumidor
Clasificación según la durabilidad de los bienes
Serie anual 1969 a 2013
Base segunda quincena de diciembre 2010=100
- 18.34 Índice de precios de acervos y formación
de capital
Mineral de hierro
Serie anual de 1940 a 1979
Base 1978=100
- 18.35 Índice de precios de acervos y formación
de capital
Industrias básicas del hierro y el acero
Serie anual de 1940 a 1979
Base 1978=100

- 18.36 Índice de precios de acervos y formación de capital
Extracción de petróleo y gas
Serie anual de 1940 a 1979
Base 1978=100
- 18.37 Índice de precios de acervos y formación de capital
Refinación de petróleo
Serie anual de 1940 a 1979
Base 1978=100
- 18.38 Índice de precios de acervos y formación de capital
Petroquímica básica
Serie anual de 1940 a 1979
Base 1978=100
- 18.39 Índice de precios de acervos y formación de capital
Maquinaria y equipo no eléctrico
Serie anual de 1940 a 1979
Base 1978=100
- 18.40 Índice de precios de acervos y formación de capital
Maquinaria y aparatos eléctricos
Serie anual de 1940 a 1979
Base 1978=100
- 18.41 Índice de precios de acervos y formación de capital
Cemento
Serie anual de 1940 a 1979
Base 1978=100
- 18.42 Índice de precios de acervos y formación de capital
Construcción e instalaciones
Serie anual de 1940 a 1979
Base 1978=100
- 18.43 Índice de precios de acervos y formación de capital
Automóviles
Serie anual de 1940 a 1979
Base 1978=100
- 18.44 Índice de precios de acervos y formación de capital
Electricidad
Serie anual de 1940 a 1979
Base 1978=100

- 18.45 Índice de precios al consumidor en la Ciudad de México
Clasificación por objeto del gasto
Serie anual de 1969 a 1994
Base 1978=100
- 18.46 Índice de precios al consumidor en la Ciudad de México
Clasificación por objeto del gasto
Serie anual de 1980 a 2002
Base 1994=100
- 18.47 Índice de precios al consumidor en la Ciudad de México
Clasificación por objeto del gasto
Serie anual de 1973 a 2008
Base segunda quincena Junio 2002=100
- 18.48 Índice de precios al consumidor en la Ciudad de México
Clasificación por objeto del gasto
Serie anual de 1969 a 2013
Base segunda quincena de diciembre 2010=100
- 18.49 Índice de precios de productos importados
Clasificación económica de CEPAL
Años seleccionados de 1925 a 1970
Base 1970=100
- 18.50 Índice de precios de productos importados, agrupados por secciones de la tarifa arancelaria
Serie anual de 1970 a 1977
Base 1970=100
- 18.51 Índice de precios de productos exportados
Clasificación económica de CEPAL
Años seleccionados de 1925 a 1970
Base 1970=100
- 18.52 Índice de precios de productos exportados, agrupados por secciones de la tarifa arancelaria
Serie anual de 1970 a 1977
Base 1970=100
- 18.53 Índice de precios al consumidor en la Ciudad de México
Clasificación por sector de origen
Serie anual de 1968 a 1994
Base 1978=100

- 18.54 Índice de precios al consumidor en la Ciudad de México
Clasificación por sector de origen
Serie anual de 1980 a 2002
Base 1994=100
- 18.55 Índice de precios al consumidor en la Ciudad de México
Clasificación por sector de origen
Serie anual de 1973 a 2008
Base segunda quincena junio 2002=100
- 18.56 Índice de precios al consumidor en la Ciudad de México
Clasificación por sector de origen
Serie anual de 1980 a 2013
Base segunda quincena de diciembre 2010=100
- 18.57 Índice de precios al consumidor en la Ciudad de México
Clasificación según la durabilidad de los bienes
Serie anual de 1968 a 1994
Base 1978 =100
- 18.58 Índice de precios al consumidor en la Ciudad de México
Clasificación según la durabilidad de los bienes
Serie anual de 1980 a 2002
Base 1994=100
- 18.59 Índice de precios al consumidor por ciudades
Serie anual de 1970 a 1994
Base 1978=100
- 18.60 Índice de precios al consumidor por ciudades
Serie anual de 1981 a 1994
Base 1980=100
- 18.61 Índice de precios al consumidor por ciudades
Serie anual de 1980 a 2002
Base 1994=100
- 18.62 Índice de precios al consumidor por ciudades
Serie anual de 1973 a 2008
Base segunda quincena de junio 2002=100
- 18.63 Índice de precios al consumidor por ciudades
Serie anual de 1978 a 2013
Base segunda quincena de diciembre 2010=100

Gráfica 18.2 Índice de precios al consumidor por
ciudades seleccionadas
Serie anual 1994 a 2013
Variación porcentual anual

- 18.64 Índice nacional de precios productor, clasificación por destino de los bienes finales a nivel de los componentes de la demanda final Serie anual de 1980 a 2003 Base 1994=100
- 18.65 Índice nacional de precios productor de mercancías, componentes de la demanda final Serie anual de 1981 a 2008 Base Diciembre 2003=100
- 18.66 Índice nacional de precios productor de mercancías y servicios, componentes de la demanda final Serie anual de 1994 a 2008 Base Diciembre 2003=100
- 18.67 Índice nacional de precios productor de servicios, componentes de la demanda final Serie anual de 1994 a 2008 Base Diciembre 2003=100
- 18.68 Índice nacional de precios productor de mercancías, componentes de la demanda final Serie anual de 1985 a 2013 Base Junio 2012=100
- 18.69 Índice nacional de precios productor de mercancías y servicios, componentes de la demanda final Serie anual de 1994 a 2013 Base Junio 2012=100
- 18.70 Índice nacional de precios productor de servicios, componentes de la demanda final Serie anual de 1994 a 2013 Base Junio 2012=100
- 18.71 Índices de precios de comercio exterior Serie anual de 1970 a 2013 Base 1980=100

Precios medios anuales al mayoreo en la Ciudad de México
Años seleccionados de 1877 a 1911

Cuadro 18.1

Pesos

Año	Algodón kg	Arroz kg	Azúcar kg	Cacao kg	Café kg	Carne kg	Chile kg	Frijol Hl. 80 kg	Maíz Hl. 72 kg	Tabaco kg	Trigo Hl. 76 kg	Pza. Manta 26 m	Hilaza kg
1877	0.42	0.14	0.17	1.23	0.26	0.19	0.17	3.16	1.63	0.41	5.24	3.50	0.82
1886	0.38	0.16	0.18	1.17	0.29	0.19	0.40	4.05	2.16	0.41	4.14	3.60	0.91
1887	0.35	0.18	0.17	1.28	0.42	0.18	0.32	4.17	1.58	0.47	3.97	3.69	0.93
1888	0.41	0.16	0.16	1.13	0.45	0.15	0.31	3.44	2.68	0.36	5.28	3.44	0.91
1889	0.44	0.18	0.20	1.24	0.52	0.15	0.38	3.86	2.86	0.42	5.82	3.44	0.87
1890	0.41	0.18	0.18	1.39	0.49	0.15	0.24	5.82	2.78	0.43	5.68	3.44	0.85
1891	0.38	0.18	0.18	1.39	0.49	0.15	0.24	5.82	2.78	0.43	5.68	3.44	0.85
1892	0.37	0.18	0.19	1.43	0.58	0.15	0.42	10.59	3.27	0.45	5.54	3.44	0.85
1893	0.40	0.17	0.18	1.74	0.63	0.15	0.44	9.24	3.78	0.43	6.79	3.44	0.89
1894	0.40	0.18	0.17	0.80	0.74	0.17	0.35	5.64	3.06	0.35	6.73	3.44	0.89
1895	0.41	0.17	0.15	0.96	0.73	0.18	0.30	4.65	3.19	0.50	6.13	3.13	0.93
1896	0.41	0.19	0.14	0.85	0.65	0.19	0.37	7.62	3.69	0.55	5.60	2.82	0.93
1897	0.41	0.21	0.16	1.08	0.50	0.17	0.48	7.39	3.71	0.61	5.75	2.82	0.95
1898	0.40	0.22	0.17	1.40	0.36	0.22	0.43	4.88	2.41	0.49	6.31	2.82	0.95
1899	0.36	0.20	0.20	1.52	0.33	0.22	0.28	3.52	2.44	0.45	5.97	2.82	0.95
1900	0.45	0.22	0.20	1.35	0.40	0.23	0.30	4.44	3.26	0.40	6.71	2.82	1.04
1901	0.50	0.19	0.20	1.04	0.38	0.23	0.35	6.60	4.73	0.45	7.65	2.82	1.06
1902	0.52	0.19	0.21	1.27	0.39	0.25	0.35	8.69	4.22	0.45	7.93	2.82	1.06
1903	0.69	0.29	0.21	1.48	0.39	0.24	0.63	7.44	4.08	0.57	9.12	2.82	1.06
1904	0.74	0.23	0.15	1.04	0.44	0.24	0.45	4.87	3.19	0.61	8.41	2.82	1.06
1905	0.51	0.25	0.17	0.99	0.42	0.24	0.65	5.57	4.09	0.64	8.96	2.82	1.06
1906	0.59	0.22	0.12	1.06	0.41	0.24	0.61	9.28	5.08	0.63	9.36	2.82	1.06
1907	0.60	0.23	0.16	1.09	0.45	0.24	0.71	9.91	4.69	0.63	9.12	2.82	1.06
1908	0.56	0.24	0.17	1.11	0.40	0.24	0.43	12.29	4.61	0.63	9.77	2.82	1.06
1909	0.64	0.23	0.18	1.21	0.43	0.25	0.49	12.71	5.17	0.63	10.68	2.82	1.06
1910	0.78	0.20	0.17	1.33	0.45	0.25	0.77	12.80	5.04	0.59	9.12	2.82	1.10
1911	0.72	0.18	0.17	1.08	0.63	0.25	0.75	12.80	5.04	0.57	8.36	2.82	1.10

Fuente: El Colegio de México. *Estadísticas Económicas del Porfiriato, Fuerza de Trabajo y Actividad Económica por Sectores.*

Precios promedio al mayoreo en la Ciudad de México
Serie anual de 1928 a 1976

Cuadro 18.2

1a. parte

Pesos

Artículo	Unidad	1928	1929	1930	1931	1932	1933	1934	1935
Aceite de ajonjolí	Litro	0.6	0.5	0.6	0.6	0.5	0.6	0.5	0.6
Aceite de olivo	Litro	1.6	1.4	1.5	1.3	1.1	1.6	1.9	1.9
Aceite comestible	kg	ND	ND	ND	ND	ND	ND	ND	ND
Alcohol de 96°	Litro	ND	ND	ND	ND	ND	ND	ND	ND
Arroz extra	kg	0.2	0.2	0.3	0.3	0.2	0.2	0.2	0.3
Arroz de primera	kg	0.2	0.2	0.2	0.2	0.2	0.2	0.2	0.2
Arroz de segunda	kg	0.1	0.2	0.2	0.1	0.1	0.1	0.2	0.2
Azúcar cúbica	kg	0.3	0.4	0.4	0.3	0.2	0.3	0.3	0.3
Azúcar granulada de primera	kg	0.3	0.3	0.3	0.2	0.2	0.3	0.3	0.3
Azúcar granulada de segunda	kg	ND	ND	ND	ND	ND	ND	ND	ND
Azúcar pilón	kg	0.3	0.3	0.3	0.2	0.2	0.3	0.3	0.3
Café caracolillo	kg	1.2	1.2	0.8	0.9	0.9	0.7	1.0	0.8
Café planchuela de primera	kg	1.1	1.0	0.7	0.8	0.8	0.7	0.9	0.7
Café planchuela de segunda	kg	0.9	0.8	0.5	0.6	0.7	0.5	0.8	0.6
Camarón fresco	kg	ND	ND	ND	ND	ND	ND	ND	ND
Camarón seco	kg	ND	ND	ND	ND	ND	ND	ND	ND
Carbón vegetal	t	ND	ND	ND	ND	ND	ND	ND	ND
Carne de cabra, en canal	kg	0.5	0.6	0.6	0.5	0.5	0.5	0.5	0.5
Carne de carnero, en canal	kg	0.6	0.8	0.7	0.6	0.6	0.5	0.6	0.6
Carne de cerdo, en canal	kg	0.8	0.8	0.8	0.7	0.6	0.7	0.7	0.7
Carne de res en canal	kg	0.4	0.5	0.4	0.4	0.4	0.3	0.3	0.4
Cebolla con rabo	kg	ND	ND	ND	ND	ND	ND	ND	ND
Cebolla sin rabo	kg	ND	ND	ND	ND	ND	ND	ND	ND
Cigarros delicados sin boquilla con 10 cajas	Paquete	ND	ND	ND	ND	ND	ND	ND	ND
Cigarros elegantes sin boquilla con 10 cajas	Paquete	ND	ND	ND	ND	ND	ND	ND	ND
Cigarros casino sin boquilla con 10 cajas	Paquete	ND	ND	ND	ND	ND	ND	ND	ND
Cerillos	Gruesa	2.3	2.9	ND	ND	ND	ND	ND	ND
Cerillos (50 cajas)	Paquete	ND	ND	ND	ND	ND	0.8	0.6	0.5
Cerillos de parafina, 50 cajas	Paquete	ND	ND	ND	ND	ND	ND	ND	ND
Chile ancho, seco	kg	1.2	0.7	1.4	1.6	1.2	0.8	0.6	1.0
Chile mulato, seco	kg	1.0	0.8	1.2	1.8	2.0	0.9	0.9	1.7
Chile pasilla seco	kg	1.2	1.0	0.8	1.1	1.2	0.7	0.6	1.1
Chocolate	kg	2.3	1.6	ND	ND	ND	1.6	1.8	1.8
Fósforos (50 cajas)	Paquete	ND	ND	ND	ND	ND	0.4	0.3	0.4
Fósforos	Gruesa	2.7	3.6	ND	ND	ND	ND	ND	ND
Frijol bayo	kg	0.1	0.2	0.3	0.2	0.2	0.1	0.1	0.1
Frijol negro	kg	0.1	0.1	0.3	0.2	0.2	0.1	0.1	0.1
Frijol otros colores	kg	0.1	0.2	0.2	0.2	0.2	0.1	0.1	0.1
Garbanzo de primera	kg	0.2	0.4	0.3	0.3	0.3	0.3	0.4	0.4
Garbanzo de segunda	kg	0.2	0.2	0.3	0.2	0.2	0.2	0.2	0.2
Gasolina	Litro	0.2	0.2	0.2	0.2	0.2	0.2	0.2	0.2
Haba	kg	0.1	0.1	0.1	0.1	0.1	0.1	0.1	0.1
Harina de trigo de primera	kg	ND	ND	ND	ND	ND	ND	ND	ND
Huevo	Ciento	ND	ND	ND	ND	ND	4.2	4.3	4.6
Huevo del país	Ciento	6.4	6.4	6.2	5.5	5.0	ND	ND	ND
Huevo americano	Ciento	6.3	7.2	ND	ND	ND	ND	ND	ND
Jabón corriente para lavar	kg	ND	ND	0.4	0.4	0.4	0.4	0.4	0.4
Jabón etc. para lavar	kg	0.4	0.4	ND	ND	ND	ND	ND	ND
Jabón americano para lavar	kg	0.5	ND	ND	ND	ND	ND	ND	ND
Leña	t	ND	ND	ND	ND	ND	ND	ND	ND
Maíz (variedad de mayor consumo)	t	ND	ND	ND	ND	ND	ND	ND	ND
Maíz de tierra fría	t	93.0	95.5	124.4	90.7	65.8	78.3	69.4	75.1
Maíz de tierra caliente	t	94.3	92.5	115.8	81.0	63.8	78.8	71.0	74.0
Manteca de cerdo, americana	kg	0.9	0.8	ND	ND	ND	0.8	0.8	1.1
Manteca de cerdo, pura, del país	kg	0.9	0.9	0.9	0.7	0.7	0.8	0.7	1.0

(Continúa)

Precios promedio al mayoreo en la Ciudad de México
Serie anual de 1928 a 1976

Cuadro 18.2

1a. parte

Pesos

Artículo	Unidad	1928	1929	1930	1931	1932	1933	1934	1935
Manteca vegetal del país	kg	ND	ND	ND	ND	ND	0.6	0.6	0.7
Manteca compuesta	kg	0.8	0.6	ND	ND	ND	ND	ND	ND
Papa amarilla	kg	0.1	0.1	0.2	0.2	0.2	0.2	0.2	0.1
Papa blanca	kg	0.1	0.1	0.1	0.1	0.1	0.1	0.1	0.1
Pastas blancas corrientes	kg	ND	ND	ND	0.4	0.3	0.3	0.3	0.3
Pastas alimenticias ^a	kg	0.4	0.4	0.5	0.4	0.3	0.3	0.3	0.3
Pescado fresco robalo	kg	ND	ND	ND	ND	ND	ND	ND	ND
Petróleo	Litro	0.1	0.1	0.1	0.1	0.1	0.1	0.1	0.1
Piloncillo o panochas	kg	0.2	0.2	0.2	0.1	0.1	0.2	0.2	0.2
Queso añejo del país	kg	1.0	1.1	1.1	0.8	1.0	0.8	0.8	0.9
Queso añejo de segunda del país	kg	ND	ND	ND	ND	ND	ND	ND	ND
Queso fresco del país	kg	1.3	1.0	ND	ND	ND	0.7	0.6	0.6
Sardinas en tomate o aceite	1/4 lata	0.2	0.2	0.2	0.1	0.1	0.2	0.2	0.2
Salmón	1/2 lata	0.5	0.4	ND	ND	ND	ND	ND	ND
Sal de grano	t	58.4	59.7	49.6	49.8	34.9	65.7	89.2	95.2
Sal refinada del país	t	0.0	0.0	50.0	60.0	70.0	70.0	90.0	100.0
Tabaco para cigarros	kg	0.8	0.5	ND	ND	ND	ND	ND	ND
Trigo americano	t	ND	ND	ND	ND	ND	ND	ND	ND
Trigo del país	t	136.9	153.1	144.3	120.2	125.6	167.4	181.4	151.8
Tomate rojo	kg	ND	ND	ND	ND	ND	ND	ND	ND
Tomate verde	kg	ND	ND	ND	ND	ND	ND	ND	ND
Velas de parafina	kg	ND	ND	ND	ND	ND	ND	ND	ND
Telas									
Cambaya corriente	m	ND	ND	ND	ND	ND	ND	ND	ND
Franela corriente	m	ND	ND	ND	ND	ND	ND	ND	ND
Manta del núm. 50	m	ND	ND	ND	ND	ND	ND	ND	ND
Manta del núm. 70	m	ND	ND	ND	ND	ND	ND	ND	ND
Calicot de 70 cm de ancho	m	ND	ND	ND	ND	ND	ND	ND	ND
Calicot de 80 cm de ancho	m	ND	ND	ND	ND	ND	ND	ND	ND
Mezclilla	m	ND	ND	ND	ND	ND	ND	ND	ND
Telas de algodón (percal)	m	ND	ND	ND	ND	ND	ND	ND	ND

Precios promedio al mayoreo en la Ciudad de México
Serie anual de 1928 a 1976

Cuadro 18.2

2a. parte

Pesos

Artículo	Unidad	1936	1937	1938	1939	1940	1941	1942	1943
Aceite de ajonjolí	Litro	0.7	0.9	0.7	0.8	0.9	1.0	1.4	1.9
Aceite de olivo	Litro	2.1	3.1	3.3	3.4	4.2	5.0	ND	10.4
Aceite comestible	kg	ND	ND	ND	ND	ND	ND	ND	ND
Alcohol de 96°	Litro	ND	ND	ND	ND	ND	ND	ND	ND
Arroz extra	kg	0.3	0.3	0.3	0.3	0.3	0.3	0.4	0.4
Arroz de primera	kg	0.2	0.2	0.3	0.3	ND	ND	0.3	0.3
Arroz de segunda	kg	0.2	0.2	0.2	0.2	0.3	0.3	0.3	0.3
Azúcar cúbica	kg	0.3	0.3	0.3	0.3	0.4	0.4	0.4	0.5
Azúcar granulada de primera	kg	0.3	0.3	0.3	0.3	0.3	0.3	0.4	0.4
Azúcar granulada de segunda	kg	0.3	0.3	0.3	0.3	0.3	0.3	0.3	0.4
Azúcar pilón	kg	0.3	0.3	0.3	0.3	0.3	0.3	0.4	0.4
Café caracolillo	kg	0.8	0.9	0.9	1.0	1.0	1.3	1.6	1.7
Café planchuela de primera	kg	0.7	0.8	0.8	0.9	0.9	1.2	1.4	1.5
Café planchuela de segunda	kg	0.6	0.7	0.7	0.8	0.8	1.1	1.3	1.3
Camarón fresco	kg	ND	ND	ND	ND	ND	ND	ND	ND
Camarón seco	kg	ND	ND	ND	ND	ND	ND	ND	ND
Carbón vegetal	t	ND	ND	ND	ND	ND	ND	ND	ND
Carne de cabra, en canal	kg	0.6	0.7	0.8	0.7	0.7	0.8	1.2	1.4
Carne de carnero, en canal	kg	0.6	0.7	0.8	0.8	0.8	0.9	1.3	1.5
Carne de cerdo, en canal	kg	0.8	1.0	1.0	1.0	1.0	1.1	1.4	1.7
Carne de res en canal	kg	0.4	0.5	0.5	0.5	0.6	0.6	0.7	1.0
Cebolla con rabo	kg	ND	ND	ND	ND	ND	ND	ND	ND
Cebolla sin rabo	kg	ND	ND	ND	ND	ND	ND	ND	ND
Cigarros delicados sin boquilla con 10 cajas	Paquete	ND	ND	ND	ND	ND	ND	ND	ND
Cigarros elegantes sin boquilla con 10 cajas	Paquete	ND	ND	ND	ND	ND	ND	ND	ND
Cigarros casino sin boquilla con 10 cajas	Paquete	ND	ND	ND	ND	ND	ND	ND	ND
Cerillos	Gruesa	ND	ND	ND	ND	ND	ND	ND	ND
Cerillos (50 cajas)	Paquete	0.6	0.8	0.8	0.9	1.2	1.2	1.2	1.2
Cerillos de parafina, 50 cajas	Paquete	ND	ND	ND	ND	ND	ND	ND	ND
Chile ancho, seco	kg	1.6	1.3	1.1	1.2	1.5	1.4	1.6	1.5
Chile mulato, seco	kg	2.0	2.3	2.4	1.9	1.9	2.9	2.9	2.1
Chile pasilla seco	kg	1.4	1.4	1.3	1.4	1.1	1.2	1.6	1.5
Chocolate	kg	1.8	1.9	2.0	1.9	1.9	1.9	2.1	2.1
Fósforos (50 cajas)	Paquete	0.4	0.3	0.4	0.5	1.2	1.2	1.2	1.2
Fósforos	Gruesa	ND	ND	ND	ND	ND	ND	ND	ND
Frijol bayo	kg	0.1	0.2	0.3	0.3	0.2	0.2	0.2	0.2
Frijol negro	kg	0.2	0.2	0.3	0.3	0.2	0.3	0.4	0.3
Frijol otros colores	kg	0.2	0.2	0.3	0.3	0.3	0.3	0.3	0.3
Garbanzo de primera	kg	0.3	0.3	0.4	0.4	0.4	0.4	0.4	0.5
Garbanzo de segunda	kg	0.2	0.2	0.2	0.3	0.3	0.2	0.3	0.3
Gasolina	Litro	0.2	0.2	0.2	0.2	0.2	0.2	0.2	0.2
Haba	kg	0.1	0.2	0.2	0.2	0.2	0.2	0.2	0.3
Harina de trigo de primera	kg	0.2	0.3	0.3	0.3	0.3	0.3	0.3	0.4
Huevo	Ciento	5.5	6.3	6.7	7.3	7.5	7.7	8.7	11.4
Huevo del país	Ciento	ND	ND	ND	ND	ND	ND	ND	ND
Huevo americano	Ciento	ND	ND	ND	ND	ND	ND	ND	ND
Jabón corriente para lavar	kg	0.4	0.5	0.5	0.5	0.5	0.6	0.9	1.2
Jabón etc. para lavar	kg	ND	ND	ND	ND	ND	ND	ND	ND
Jabón americano para lavar	kg	ND	ND	ND	ND	ND	ND	ND	ND
Leña	t	ND	ND	ND	ND	ND	ND	ND	ND
Maíz (variedad de mayor consumo)	t	ND	ND	ND	ND	ND	ND	ND	190.2
Maíz de tierra fría	t	99.7	144.9	148.5	142.4	125.6	127.5	137.3	ND
Maíz de tierra caliente	t	ND	ND	ND	ND	ND	ND	ND	ND
Manteca de cerdo, americana	kg	1.2	1.4	1.3	1.3	1.2	1.4	1.8	2.1
Manteca de cerdo, pura, del país	kg	1.1	1.3	1.3	1.3	1.3	1.4	1.4	2.3

(Continúa)

Precios promedio al mayoreo en la Ciudad de México
Serie anual de 1928 a 1976

Cuadro 18.2

2a. parte

Pesos

Artículo	Unidad	1936	1937	1938	1939	1940	1941	1942	1943
Manteca vegetal del país	kg	0.7	0.9	0.8	0.9	0.9	1.0	1.8	1.9
Manteca compuesta	kg	ND	ND	ND	ND	ND	ND	ND	ND
Papa amarilla	kg	0.2	0.2	0.2	0.2	0.2	0.2	0.4	0.3
Papa blanca	kg	0.1	0.1	0.1	0.1	0.1	0.1	0.2	0.2
Pastas blancas corrientes	kg	0.3	0.4	0.4	0.4	0.4	0.4	0.4	0.5
Pastas alimenticias ^a	kg	0.3	ND	ND	ND	ND	ND	ND	ND
Pescado fresco robalo	kg	ND	ND	ND	ND	ND	ND	ND	ND
Petróleo	Litro	0.1	0.1	0.1	0.1	0.1	0.1	0.1	0.1
Piloncillo o panochas	kg	0.1	0.1	0.2	0.3	0.3	0.2	0.2	0.3
Queso añejo del país	kg	1.2	1.4	1.3	1.3	1.4	1.5	1.7	2.3
Queso añejo de segunda del país	kg	ND	ND	ND	ND	ND	ND	ND	ND
Queso fresco del país	kg	0.7	0.8	0.8	0.8	0.9	0.8	0.9	1.3
Sardinas en tomate o aceite	1/4 lata	0.2	ND	ND	ND	ND	ND	ND	ND
Salmón	1/2 lata	ND	ND	ND	ND	ND	ND	ND	ND
Sal de grano	t	93.0	94.9	97.2	100.4	102.9	105.0	129.4	137.4
Sal refinada del país	t	109.0	109.9	115.6	111.1	125.2	126.1	163.6	168.8
Tabaco para cigarros	kg	ND	ND	ND	ND	ND	ND	ND	ND
Trigo americano	t	ND	ND	ND	ND	ND	ND	ND	ND
Trigo del país	t	137.9	213.1	226.5	213.3	224.6	229.8	222.9	265.7
Tomate rojo	kg	ND	ND	ND	ND	ND	ND	ND	ND
Tomate verde	kg	ND	ND	ND	ND	ND	ND	ND	ND
Velas de parafina	kg	ND	ND	ND	ND	ND	ND	ND	ND
Telas									
Cambaya corriente	m	ND	ND	ND	ND	ND	ND	ND	ND
Franela corriente	m	ND	ND	ND	ND	ND	ND	ND	ND
Manta del núm. 50	m	ND	ND	ND	ND	ND	ND	ND	ND
Manta del núm. 70	m	ND	ND	ND	ND	ND	ND	ND	ND
Calicot de 70 cm de ancho	m	ND	ND	ND	ND	ND	ND	ND	ND
Calicot de 80 cm de ancho	m	ND	ND	ND	ND	ND	ND	ND	ND
Mezclilla	m	ND	ND	ND	ND	ND	ND	ND	ND
Telas de algodón (percal)	m	ND	ND	ND	ND	ND	ND	ND	ND

Precios promedio al mayoreo en la Ciudad de México
Serie anual de 1928 a 1976

Cuadro 18.2

3a. parte

Pesos

Artículo	Unidad	1944	1945	1946	1947	1948	1949	1950	1951
Aceite de ajonjolí	Litro	2.0	2.3	3.7	2.7	3.2	3.1	2.7	3.9
Aceite de olivo	Litro	10.4	11.4	12.8	12.1	10.4	11.0	9.8	10.1
Aceite comestible	kg	ND	ND	ND	ND	ND	ND	ND	ND
Alcohol de 96°	Litro	ND	ND	ND	ND	ND	ND	ND	ND
Arroz extra	kg	0.6	0.8	1.1	1.2	1.2	1.2	1.4	1.8
Arroz de primera	kg	ND	0.6	0.9	1.1	1.1	1.1	1.2	1.5
Arroz de segunda	kg	ND	ND	ND	0.9	0.9	0.9	0.9	1.3
Azúcar cúbica	kg	0.6	0.6	ND	0.8	0.8	0.9	0.9	1.0
Azúcar granulada de primera	kg	0.6	0.7	0.9	0.8	0.8	0.8	0.9	1.0
Azúcar granulada de segunda	kg	0.5	0.6	0.8	0.7	0.7	0.8	0.8	0.9
Azúcar pilón	kg	ND	ND	ND	ND	ND	ND	ND	ND
Café caracolillo	kg	1.7	1.8	2.6	3.3	3.6	5.0	8.7	9.5
Café planchuela de primera	kg	1.5	1.6	2.4	3.0	3.5	4.6	7.5	8.5
Café planchuela de segunda	kg	1.3	1.5	2.1	2.4	2.9	3.7	5.5	6.6
Camarón fresco	kg	ND	ND	ND	ND	ND	ND	ND	ND
Camarón seco	kg	ND	ND	ND	ND	ND	ND	ND	ND
Carbón vegetal	t	ND	ND	ND	ND	ND	ND	ND	ND
Carne de cabra, en canal	kg	2.1	2.4	2.5	2.6	2.6	2.4	2.8	3.4
Carne de carnero, en canal	kg	2.2	2.5	2.7	3.0	3.0	2.8	3.3	4.4
Carne de cerdo, en canal	kg	2.7	3.4	3.9	3.9	3.7	3.9	3.6	5.3
Carne de res en canal	kg	1.8	2.2	2.7	2.2	1.9	2.0	2.2	2.9
Cebolla con rabo	kg	ND	ND	ND	ND	ND	ND	ND	ND
Cebolla sin rabo	kg	ND	ND	ND	ND	ND	ND	ND	ND
Cigarros delicados sin boquilla con 10 cajas	Paquete	ND	ND	ND	ND	ND	ND	ND	ND
Cigarros elegantes sin boquilla con 10 cajas	Paquete	ND	ND	ND	ND	ND	ND	ND	ND
Cigarros casino sin boquilla con 10 cajas	Paquete	ND	ND	ND	ND	ND	ND	ND	ND
Cerillos	Gruesa	ND	ND	ND	ND	ND	ND	ND	ND
Cerillos (50 cajas)	Paquete	1.3	1.3	1.7	2.3	2.5	2.3	2.5	3.3
Cerillos de parafina, 50 cajas	Paquete	ND	ND	ND	ND	ND	ND	ND	ND
Chile ancho, seco	kg	2.0	3.2	3.7	3.1	3.1	4.7	4.5	3.4
Chile mulato, seco	kg	3.8	6.2	6.7	5.7	6.4	7.1	6.0	5.4
Chile pasilla seco	kg	2.0	3.3	3.8	2.5	5.1	4.2	3.1	3.5
Chocolate	kg	2.1	2.5	3.1	3.3	3.7	4.0	4.3	4.6
Fósforos (50 cajas)	Paquete	1.3	1.3	1.7	2.3	2.3	2.3	2.5	3.3
Fósforos	Gruesa	ND	ND	ND	ND	ND	ND	ND	ND
Frijol bayo	kg	0.4	0.4	0.7	1.2	1.0	0.9	0.8	1.2
Frijol negro	kg	0.4	0.4	0.8	1.2	1.1	1.0	1.1	1.4
Frijol otros colores	kg	0.4	0.6	1.0	1.3	1.2	1.0	0.9	1.3
Garbanzo de primera	kg	0.6	0.6	0.8	0.9	1.0	1.2	1.1	1.1
Garbanzo de segunda	kg	0.4	0.4	0.6	0.6	0.7	0.7	0.8	0.9
Gasolina	Litro	0.2	0.2	0.2	0.2	0.3	0.3	0.3	0.3
Haba	kg	0.4	0.4	0.6	0.6	0.6	0.6	0.7	0.8
Harina de trigo de primera	kg	0.5	0.5	0.8	0.8	0.8	0.9	0.9	1.2
Huevo	Ciento	16.0	18.8	18.6	21.8	24.1	25.4	27.6	41.4
Huevo del país	Ciento	ND	ND	ND	ND	ND	ND	ND	ND
Huevo americano	Ciento	ND	ND	ND	ND	ND	ND	ND	ND
Jabón corriente para lavar	kg	1.4	1.5	1.8	1.7	1.8	1.8	1.6	2.2
Jabón etc. para lavar	kg	ND	ND	ND	ND	ND	ND	ND	ND
Jabón americano para lavar	kg	ND	ND	ND	ND	ND	ND	ND	ND
Leña	t	ND	ND	ND	ND	ND	ND	ND	ND
Maíz (variedad de mayor consumo)	t	320.6	313.5	358.9	403.5	412.5	384.7	486.9	717.9
Maíz de tierra fría	t	ND	ND	ND	ND	ND	ND	ND	ND
Maíz de tierra caliente	t	ND	ND	ND	ND	ND	ND	ND	ND
Manteca de cerdo, americana	kg	2.4	2.6	4.0	3.8	4.3	3.9	3.8	4.5
Manteca de cerdo, pura, del país	kg	2.0	2.9	4.3	4.1	4.3	4.3	3.9	4.8

(Continúa)

Precios promedio al mayoreo en la Ciudad de México
Serie anual de 1928 a 1976

Cuadro 18.2

3a. parte

Pesos

Artículo	Unidad	1944	1945	1946	1947	1948	1949	1950	1951
Manteca vegetal del país	kg	2.6	2.4	3.4	2.8	3.3	3.2	2.9	3.9
Manteca compuesta	kg	ND	ND	ND	ND	ND	ND	ND	ND
Papa amarilla	kg	0.5	0.6	0.5	0.6	0.7	0.6	0.5	0.9
Papa blanca	kg	0.3	0.4	0.3	0.4	0.4	0.4	0.3	0.6
Pastas blancas corrientes	kg	0.7	0.7	1.1	1.2	1.2	1.1	1.2	1.5
Pastas alimenticias ^a	kg	ND	ND	ND	ND	ND	ND	ND	ND
Pescado fresco robalo	kg	ND	ND	ND	ND	ND	ND	ND	ND
Petróleo	Litro	0.1	0.1	0.1	0.1	0.1	0.1	0.1	0.1
Piloncillo o panochas	kg	0.6	0.7	0.7	0.5	0.5	0.6	0.8	0.8
Queso añejo del país	kg	3.8	4.5	4.8	4.8	4.6	5.6	5.6	7.6
Queso añejo de segunda del país	kg	ND	ND	ND	ND	ND	ND	ND	ND
Queso fresco del país	kg	2.4	3.0	3.7	3.3	3.1	3.0	2.8	3.8
Sardinias en tomate o aceite	1/4 lata	ND	ND	ND	ND	ND	ND	ND	ND
Salmón	1/2 lata	ND	ND	ND	ND	ND	ND	ND	ND
Sal de grano	t	144.3	152.3	173.0	177.9	168.9	185.9	191.5	212.2
Sal refinada del país	t	168.7	198.7	239.4	251.5	260.6	257.6	271.0	369.5
Tabaco para cigarros	kg	ND	ND	ND	ND	ND	ND	ND	ND
Trigo americano	t	ND	ND	ND	ND	ND	ND	ND	ND
Trigo del país	t	329.5	349.9	530.8	558.7	540.4	558.9	686.5	885.1
Tomate rojo	kg	ND	ND	ND	ND	ND	ND	ND	ND
Tomate verde	kg	ND	ND	ND	ND	ND	ND	ND	ND
Velas de parafina	kg	ND	ND	ND	ND	ND	ND	ND	ND
Telas									
Cambaya corriente	m	ND	ND	ND	ND	ND	ND	ND	ND
Franela corriente	m	ND	ND	ND	ND	ND	ND	ND	ND
Manta del núm. 50	m	ND	ND	ND	ND	ND	ND	ND	ND
Manta del núm. 70	m	ND	ND	ND	ND	ND	ND	ND	ND
Calicot de 70 cm de ancho	m	ND	ND	ND	ND	ND	ND	ND	ND
Calicot de 80 cm de ancho	m	ND	ND	ND	ND	ND	ND	ND	ND
Mezclilla	m	ND	ND	ND	ND	ND	ND	ND	ND
Telas de algodón (percal)	m	ND	ND	ND	ND	ND	ND	ND	ND

Precios promedio al mayoreo en la Ciudad de México
Serie anual de 1928 a 1976

Cuadro 18.2

4a. parte

Pesos

Artículo	Unidad	1952	1953	1954	1955	1956	1957	1958	1959
Aceite de ajonjolí	Litro	3.9	3.3	4.5	4.6	4.8	4.8	5.2	5.5
Aceite de olivo	Litro	9.5	ND	ND	ND	ND	ND	ND	ND
Aceite comestible	kg	ND	ND	ND	ND	ND	ND	ND	ND
Alcohol de 96°	Litro	ND	ND	ND	ND	ND	ND	ND	ND
Arroz extra	kg	2.0	ND	ND	ND	ND	ND	ND	ND
Arroz de primera	kg	2.0	2.1	2.3	2.4	2.5	2.5	2.4	2.4
Arroz de segunda	kg	1.7	1.8	1.9	1.9	2.0	1.9	1.9	1.8
Azúcar cúbica	kg	1.1	ND	ND	ND	ND	ND	ND	ND
Azúcar granulada de primera	kg	1.1	ND	1.2	1.3	1.3	1.3	1.3	1.4
Azúcar granulada de segunda	kg	1.0	1.0	1.0	1.0	1.1	1.2	1.2	1.3
Azúcar pilón	kg	ND	ND	ND	ND	ND	ND	ND	ND
Café caracolillo	kg	10.7	9.6	14.4	12.5	13.5	12.5	11.0	10.3
Café planchuela de primera	kg	9.9	8.7	11.7	11.5	12.5	11.6	9.8	9.4
Café planchuela de segunda	kg	7.7	ND	ND	ND	ND	ND	ND	ND
Camarón fresco	kg	ND	ND	ND	ND	ND	ND	ND	ND
Camarón seco	kg	ND	ND	ND	ND	ND	ND	ND	ND
Carbón vegetal	t	ND	ND	ND	ND	ND	ND	ND	ND
Carne de cabra, en canal	kg	3.4	3.2	3.5	5.5	5.7	5.3	4.9	5.6
Carne de carnero, en canal	kg	4.8	5.0	5.3	6.9	7.7	7.7	7.3	7.6
Carne de cerdo, en canal	kg	5.7	5.1	5.4	7.0	7.8	7.8	8.2	9.4
Carne de res en canal	kg	3.4	3.1	3.2	4.5	5.1	5.1	5.5	6.3
Cebolla con rabo	kg	ND	ND	ND	ND	ND	ND	ND	ND
Cebolla sin rabo	kg	ND	ND	ND	ND	ND	ND	ND	ND
Cigarros delicados sin boquilla con 10 cajas	Paquete	ND	ND	ND	ND	ND	ND	ND	ND
Cigarros elegantes sin boquilla con 10 cajas	Paquete	ND	ND	ND	ND	ND	ND	ND	ND
Cigarros casino sin boquilla con 10 cajas	Paquete	ND	ND	ND	ND	ND	ND	ND	ND
Cerillos	Gruesa	ND	ND	ND	ND	ND	ND	ND	ND
Cerillos (50 cajas)	Paquete	4.2	4.3	5.2	6.4	6.5	6.4	6.4	6.4
Cerillos de parafina, 50 cajas	Paquete	ND	ND	ND	ND	ND	ND	ND	ND
Chile ancho, seco	kg	4.4	7.3	4.5	4.6	7.2	8.6	6.0	9.5
Chile mulato, seco	kg	5.7	ND	ND	ND	ND	ND	ND	ND
Chile pasilla seco	kg	4.9	6.3	4.1	6.2	8.0	7.4	7.0	10.7
Chocolate	kg	4.9	ND	ND	ND	ND	ND	ND	ND
Fósforos (50 cajas)	Paquete	4.2	4.3	5.2	6.4	6.5	6.4	6.4	6.4
Fósforos	Gruesa	ND	ND	ND	ND	ND	ND	ND	ND
Frijol bayo	kg	1.7	1.5	1.5	1.6	1.4	1.4	2.2	1.7
Frijol negro	kg	1.8	1.5	1.4	1.4	1.4	1.6	2.7	2.3
Frijol otros colores	kg	1.9	1.5	1.5	1.7	1.6	1.8	2.6	2.1
Garbanzo de primera	kg	1.1	1.1	1.5	1.8	1.6	1.6	2.0	1.8
Garbanzo de segunda	kg	0.9	0.8	1.0	1.1	1.1	1.2	1.3	1.3
Gasolina	Litro	0.3	ND	ND	ND	ND	ND	ND	ND
Haba	kg	0.8	1.0	1.4	1.5	1.5	1.4	1.5	1.5
Harina de trigo de primera	kg	1.3	1.2	1.2	1.4	1.5	1.4	1.4	1.4
Huevo	Ciento	37.1	37.7	36.8	44.9	46.8	41.7	47.0	48.0
Huevo del país	Ciento	ND	ND	ND	ND	ND	ND	ND	ND
Huevo americano	Ciento	ND	ND	ND	ND	ND	ND	ND	ND
Jabón corriente para lavar	kg	2.1	1.7	1.9	2.3	2.4	2.5	2.7	2.8
Jabón etc. para lavar	kg	ND	ND	ND	ND	ND	ND	ND	ND
Jabón americano para lavar	kg	ND	ND	ND	ND	ND	ND	ND	ND
Leña	t	ND	ND	ND	ND	ND	ND	ND	ND
Maíz (variedad de mayor consumo)	t	650.4	625.1	593.3	605.3	740.2	958.2	897.0	735.6
Maíz de tierra fría	t	ND	ND	ND	ND	ND	ND	ND	ND
Maíz de tierra caliente	t	ND	ND	ND	ND	ND	ND	ND	ND
Manteca de cerdo, americana	kg	4.1	4.1	4.9	6.0	5.8	5.9	7.3	7.8
Manteca de cerdo, pura, del país	kg	4.4	4.6	5.2	5.7	5.6	5.9	6.3	6.9

(Continúa)

Precios promedio al mayoreo en la Ciudad de México
Serie anual de 1928 a 1976

Cuadro 18.2

4a. parte

Pesos

Artículo	Unidad	1952	1953	1954	1955	1956	1957	1958	1959
Manteca vegetal del país	kg	3.9	ND	ND	ND	ND	ND	ND	ND
Manteca compuesta	kg	ND	ND	ND	ND	ND	ND	ND	ND
Papa amarilla	kg	1.3	1.1	0.7	1.6	1.3	1.1	1.3	1.6
Papa blanca	kg	0.9	0.5	0.4	1.0	0.7	0.7	0.9	1.1
Pastas blancas corrientes	kg	1.6	1.6	1.8	2.2	2.3	2.3	2.4	2.5
Pastas alimenticias ^a	kg	ND	ND	ND	ND	ND	ND	ND	ND
Pescado fresco robalo	kg	ND	ND	ND	ND	ND	ND	ND	ND
Petróleo	Litro	0.1	0.2	0.2	0.2	0.2	0.2	0.2	0.2
Piloncillo o panochas	kg	0.7	0.7	0.9	1.1	1.2	1.1	1.0	1.2
Queso añejo del país	kg	7.6	7.9	8.0	10.8	10.4	10.6	11.4	11.7
Queso añejo de segunda del país	kg	ND	ND	ND	ND	ND	ND	ND	ND
Queso fresco del país	kg	4.0	ND	ND	ND	ND	ND	ND	ND
Sardinas en tomate o aceite	1/4 lata	ND	ND	ND	ND	ND	ND	ND	ND
Salmón	1/2 lata	ND	ND	ND	ND	ND	ND	ND	ND
Sal de grano	t	231.3	232.4	242.8	293.6	296.1	304.7	304.4	359.0
Sal refinada del país	t	424.6	395.9	422.3	439.4	460.8	493.6	535.4	612.1
Tabaco para cigarros	kg	ND	ND	ND	ND	ND	ND	ND	ND
Trigo americano	t	ND	ND	ND	ND	ND	ND	ND	ND
Trigo del país	t	366.4	819.3	927.4	1110.1	1101.4	1117.2	1269.1	1162.1
Tomate rojo	kg	ND	ND	ND	ND	ND	ND	ND	ND
Tomate verde	kg	ND	ND	ND	ND	ND	ND	ND	ND
Velas de parafina	kg	ND	ND	ND	ND	ND	ND	ND	ND
Telas									
Cambaya corriente	m	ND	ND	ND	ND	ND	ND	ND	ND
Franela corriente	m	ND	ND	ND	ND	ND	ND	ND	ND
Manta del núm. 50	m	ND	ND	ND	ND	ND	ND	ND	ND
Manta del núm. 70	m	ND	ND	ND	ND	ND	ND	ND	ND
Calicot de 70 cm de ancho	m	ND	ND	ND	ND	ND	ND	ND	ND
Calicot de 80 cm de ancho	m	ND	ND	ND	ND	ND	ND	ND	ND
Mezclilla	m	ND	ND	ND	ND	ND	ND	ND	ND
Telas de algodón (percal)	m	ND	ND	ND	ND	ND	ND	ND	ND

Precios promedio al mayoreo en la Ciudad de México
Serie anual de 1928 a 1976

Cuadro 18.2

5a. parte

Pesos

Artículo	Unidad	1960	1961	1962	1963	1964	1965	1966	1967
Aceite de ajonjolí	Litro	5.9	6.7	ND	ND	ND	ND	ND	ND
Aceite de olivo	Litro	ND	ND	ND	ND	ND	ND	ND	ND
Aceite comestible	kg	ND	ND	6.5	6.2	6.2	7.1	7.1	6.5
Alcohol de 96°	Litro	ND	ND	8.3	9.1	9.2	9.2	9.2	9.6
Arroz extra	kg	ND	ND	ND	ND	ND	ND	ND	ND
Arroz de primera	kg	2.7	2.8	2.8	2.8	2.9	3.0	3.2	3.2
Arroz de segunda	kg	2.2	2.4	2.3	2.3	2.4	2.6	2.7	2.6
Azúcar cúbica	kg	ND	ND	ND	ND	ND	ND	ND	ND
Azúcar granulada de primera	kg	1.4	1.4	1.4	1.4	1.4	1.4	1.5	1.5
Azúcar granulada de segunda	kg	1.3	1.3	1.3	1.3	1.4	1.4	1.4	1.4
Azúcar pilón	kg	ND	ND	ND	ND	ND	ND	ND	ND
Café caracolillo	kg	9.1	7.9	9.0	9.3	10.8	10.9	8.6	8.9
Café planchuela de primera	kg	8.5	7.3	8.3	8.5	10.1	10.1	7.9	8.2
Café planchuela de segunda	kg	ND	ND	ND	ND	ND	ND	ND	ND
Camarón fresco	kg	ND	ND	22.3	22.7	19.7	24.4	26.5	26.3
Camarón seco	kg	ND	ND	22.3	24.1	26.9	28.1	34.1	30.3
Carbón vegetal	t	ND	ND	420.0	420.0	435.2	440.0	478.4	456.3
Carne de cabra, en canal	kg	6.9	6.9	7.9	8.0	8.5	9.0	9.1	8.2
Carne de carnero, en canal	kg	9.0	9.0	10.1	10.4	12.1	12.3	12.7	13.1
Carne de cerdo, en canal	kg	9.8	9.8	10.0	10.3	10.2	10.3	10.3	12.0
Carne de res en canal	kg	6.7	6.9	6.9	6.9	7.4	8.2	8.3	7.9
Cebolla con rabo	kg	ND	ND	0.6	0.5	0.7	0.7	0.6	0.8
Cebolla sin rabo	kg	ND	ND	0.8	0.6	0.9	1.0	0.8	0.9
Cigarros delicados sin boquilla con 10 cajas	Paquete	ND	ND	6.0	6.0	6.0	6.0	6.0	6.3
Cigarros elegantes sin boquilla con 10 cajas	Paquete	ND	ND	6.0	6.0	6.0	6.0	6.0	6.3
Cigarros casino sin boquilla con 10 cajas	Paquete	ND	ND	6.0	6.0	6.0	6.0	6.0	6.3
Cerillos	Gruesa	ND	ND	ND	ND	ND	ND	ND	ND
Cerillos (50 cajas)	Paquete	6.4	6.4	ND	ND	ND	ND	ND	ND
Cerillos de parafina, 50 cajas	Paquete	ND	ND	6.4	6.4	6.4	6.4	6.4	16.3
Chile ancho, seco	kg	14.9	6.9	5.9	7.5	7.7	8.6	7.8	8.5
Chile mulato, seco	kg	ND	ND	ND	ND	ND	ND	ND	ND
Chile pasilla seco	kg	19.8	6.3	5.4	7.3	8.9	9.7	8.8	11.1
Chocolate	kg	ND	ND	ND	ND	ND	ND	ND	ND
Fósforos (50 cajas)	Paquete	6.4	6.4	6.4	6.4	6.4	6.4	6.4	8.4
Fósforos	Gruesa	ND	ND	ND	ND	ND	ND	ND	ND
Frijol bayo	kg	2.1	1.9	1.8	2.0	1.9	1.9	2.0	1.9
Frijol negro	kg	2.2	2.1	2.2	2.3	2.3	2.1	2.3	2.3
Frijol otros colores	kg	2.4	2.4	2.1	2.3	2.2	2.2	2.3	2.9
Garbanzo de primera	kg	1.5	1.6	1.8	2.0	2.4	2.8	3.4	3.3
Garbanzo de segunda	kg	1.1	1.1	1.2	1.4	1.7	2.0	2.3	2.5
Gasolina	Litro	ND	ND	ND	ND	ND	ND	ND	ND
Haba	kg	1.4	1.4	1.7	2.0	2.1	1.9	1.6	1.5
Harina de trigo de primera	kg	1.4	1.4	1.5	1.5	1.5	1.5	1.4	1.4
Huevo	Ciento	42.3	43.4	47.7	40.3	45.8	44.1	40.5	48.7
Huevo del país	Ciento	ND	ND	ND	ND	ND	ND	ND	ND
Huevo americano	Ciento	ND	ND	ND	ND	ND	ND	ND	ND
Jabón corriente para lavar	kg	3.1	3.4	3.5	3.5	3.5	3.8	3.9	4.0
Jabón etc. para lavar	kg	ND	ND	ND	ND	ND	ND	ND	ND
Jabón americano para lavar	kg	ND	ND	ND	ND	ND	ND	ND	ND
Leña	t	ND	ND	300.0	300.0	300.0	300.0	347.9	360.0
Maíz (variedad de mayor consumo)	t	796.6	857.1	ND	ND	ND	ND	ND	ND
Maíz de tierra fría	t	ND	ND	916.2	938.2	994.0	1 048.0	1 073.3	1 006.5
Maíz de tierra caliente	t	ND	ND	897.5	906.4	992.1	1 048.0	1 062.8	993.7
Manteca de cerdo, americana	kg	ND	ND	ND	ND	ND	ND	ND	ND
Manteca de cerdo, pura, del país	kg	7.0	6.8	6.4	6.5	7.4	7.7	7.2	6.5

(Continúa)

Precios promedio al mayoreo en la Ciudad de México
Serie anual de 1928 a 1976

Cuadro 18.2

5a. parte

Pesos

Artículo	Unidad	1960	1961	1962	1963	1964	1965	1966	1967
Manteca vegetal del país	kg	ND	ND	ND	ND	ND	ND	ND	ND
Manteca compuesta	kg	ND	ND	ND	ND	ND	ND	ND	ND
Papa amarilla	kg	1.8	1.3	1.5	1.5	1.6	1.5	1.5	1.6
Papa blanca	kg	0.9	0.7	1.0	1.1	1.2	1.0	1.0	1.2
Pastas blancas corrientes	kg	2.6	2.6	2.5	2.5	2.6	2.6	2.6	2.7
Pastas alimenticias ^a	kg	ND	ND	ND	ND	ND	ND	ND	ND
Pescado fresco robalo	kg	ND	ND	8.3	9.3	9.1	10.1	10.9	12.2
Petróleo	Litro	0.2	0.2	0.2	0.2	0.2	0.2	0.2	0.2
Piloncillo o panochas	kg	1.2	1.3	1.5	1.3	1.3	1.3	1.5	1.5
Queso añejo del país	kg	12.4	12.5	11.9	12.2	12.2	12.2	12.7	12.5
Queso añejo de segunda del país	kg	ND	ND	7.3	7.2	6.7	7.2	7.8	8.5
Queso fresco del país	kg	ND	ND	ND	ND	ND	ND	ND	ND
Sardinas en tomate o aceite	1/4 lata	ND	ND	ND	ND	ND	ND	ND	ND
Salmón	1/2 lata	ND	ND	ND	ND	ND	ND	ND	ND
Sal de grano	t	494.5	410.1	398.4	390.7	393.3	391.9	385.2	375.7
Sal refinada del país	t	930.5	857.7	844.9	800.0	800.0	800.0	800.0	687.2
Tabaco para cigarros	kg	ND	ND	ND	ND	ND	ND	ND	ND
Trigo americano	t	ND	ND	ND	ND	ND	ND	ND	ND
Trigo del país	t	1 167.1	1 196.3	1 170.2	1 299.5	1 286.5	1 419.0	1 331.0	1 338.2
Tomate rojo	kg	ND	ND	1.1	1.1	1.7	1.4	1.8	1.8
Tomate verde	kg	ND	ND	0.6	0.7	0.9	0.8	1.0	1.3
Velas de parafina	kg	ND	ND	3.6	3.6	3.6	3.8	3.8	3.9
Telas									
Cambaya corriente	m	ND	ND	2.4	2.4	2.5	2.6	2.6	2.5
Franela corriente	m	ND	ND	2.7	2.8	2.8	2.9	2.9	2.9
Manta del núm. 50	m	ND	ND	1.8	1.8	1.8	1.8	1.8	1.4
Manta del núm. 70	m	ND	ND	2.5	2.5	2.5	2.5	2.6	2.5
Calicot de 70 cm de ancho	m	ND	ND	3.0	3.0	3.0	3.0	3.0	2.9
Calicot de 80 cm de ancho	m	ND	ND	3.3	3.3	3.3	3.3	3.3	3.1
Mezclilla	m	ND	ND	5.4	5.4	5.7	5.7	5.4	5.2
Telas de algodón (percal)	m	ND	ND	2.4	2.3	2.4	2.4	2.4	2.4

Precios promedio al mayoreo en la Ciudad de México
Serie anual de 1928 a 1976

Cuadro 18.2

6a. parte

Pesos

Artículo	Unidad	1968	1969	1970	1971	1972	1973	1974
Aceite de ajonjolí	Litro	ND	ND	ND	ND	ND	ND	ND
Aceite de olivo	Litro	ND	ND	ND	ND	ND	ND	ND
Aceite comestible	kg	6.4	6.6	7.5	7.4	7.4	8.7	13.8
Alcohol de 96°	Litro	9.7	9.8	9.8	9.8	10.2	10.4	11.0
Arroz extra	kg	ND	ND	ND	ND	ND	ND	ND
Arroz de primera	kg	3.3	3.3	3.4	3.5	3.6	4.4	7.5
Arroz de segunda	kg	2.6	2.6	2.7	2.8	2.9	3.6	6.7
Azúcar cúbica	kg	ND	ND	ND	ND	ND	ND	ND
Azúcar granulada de primera	kg	1.5	1.5	1.5	2.0	2.0	2.0	2.0
Azúcar granulada de segunda	kg	1.4	1.4	1.5	2.0	2.0	2.0	2.0
Azúcar pilón	kg	ND	ND	ND	ND	ND	ND	ND
Café caracolillo	kg	8.5	8.6	12.5	12.3	12.0	13.8	16.5
Café planchuela de primera	kg	7.6	8.3	11.7	10.9	10.5	11.2	14.5
Café planchuela de segunda	kg	ND	ND	ND	ND	ND	ND	ND
Camarón fresco	kg	26.6	28.6	28.1	28.6	26.8	27.6	30.1
Camarón seco	kg	31.7	30.6	30.0	34.2	38.0	40.2	44.9
Carbón vegetal	t	425.0	425.0	425.0	443.0	474.0	474.0	500.0
Carne de cabra, en canal	kg	11.1	13.3	14.8	15.5	17.0	21.2	25.6
Carne de carnero, en canal	kg	13.6	15.2	16.7	17.5	18.9	23.0	28.3
Carne de cerdo, en canal	kg	12.3	13.9	15.2	16.9	17.5	22.0	26.2
Carne de res en canal	kg	9.5	10.0	10.9	11.8	12.1	15.5	18.0
Cebolla con rabo	kg	0.9	0.7	1.2	1.0	1.0	1.9	1.7
Cebolla sin rabo	kg	1.0	0.9	1.4	1.6	1.7	2.0	1.4
Cigarros delicados sin boquilla con 10 cajas	Paquete	6.3	6.3	6.3	6.3	6.3	7.2	8.2
Cigarros elegantes sin boquilla con 10 cajas	Paquete	6.3	6.3	6.3	6.3	6.3	7.2	8.2
Cigarros casino sin boquilla con 10 cajas	Paquete	6.3	6.3	6.3	6.3	6.3	7.2	8.2
Cerillos	Gruesa	ND	ND	ND	ND	ND	ND	ND
Cerillos (50 cajas)	Paquete	ND	ND	ND	ND	ND	ND	ND
Cerillos de parafina, 50 cajas	Paquete	16.0	16.0	16.0	16.0	16.0	16.0	18.0
Chile ancho, seco	kg	13.8	11.0	9.1	11.1	19.2	22.4	21.9
Chile mulato, seco	kg	ND	ND	ND	ND	ND	ND	ND
Chile pasilla seco	kg	12.7	9.5	10.0	13.4	19.5	22.4	23.0
Chocolate	kg	ND	ND	ND	ND	ND	ND	ND
Fósforos (50 cajas)	Paquete	8.4	8.4	8.4	8.4	8.4	8.4	10.0
Fósforos	Gruesa	ND	ND	ND	ND	ND	ND	ND
Frijol bayo	kg	2.1	2.3	2.9	2.1	2.1	3.0	5.6
Frijol negro	kg	2.3	2.5	3.1	2.3	2.3	3.7	5.8
Frijol otros colores	kg	3.2	2.7	3.2	3.0	3.1	4.5	6.3
Garbanzo de primera	kg	3.3	3.3	3.3	3.7	5.9	5.0	5.4
Garbanzo de segunda	kg	2.6	2.6	2.8	3.2	4.5	3.5	4.0
Gasolina	Litro	ND	ND	ND	ND	ND	ND	ND
Haba	kg	2.2	1.9	3.1	4.1	4.3	3.3	2.9
Harina de trigo de primera	kg	1.5	1.5	1.5	1.5	1.5	1.5	2.2
Huevo	Ciento	44.6	50.7	45.1	48.5	51.0	61.6	75.2
Huevo del país	Ciento	ND	ND	ND	ND	ND	ND	ND
Huevo americano	Ciento	ND	ND	ND	ND	ND	ND	ND
Jabón corriente para lavar	kg	4.0	4.0	4.8	4.8	4.8	4.9	5.0
Jabón etc. para lavar	kg	ND	ND	ND	ND	ND	ND	ND
Jabón americano para lavar	kg	ND	ND	ND	ND	ND	ND	ND
Leña	t	350.0	350.0	350.0	350.0	350.0	350.0	500.0
Maíz (variedad de mayor consumo)	t	ND	ND	ND	ND	ND	ND	ND
Maíz de tierra fría	t	1 016.7	1 043.9	1 125.9	1 116.1	1 118.5	1 228.8	1 540.7
Maíz de tierra caliente	t	1 002.7	1 045.6	1 143.1	1 119.4	1 118.5	1 228.8	1 540.7
Manteca de cerdo, americana	kg	ND	ND	ND	ND	ND	ND	ND
Manteca de cerdo, pura, del país	kg	6.5	6.5	6.7	7.0	7.0	9.4	14.1

(Continúa)

Precios promedio al mayoreo en la Ciudad de México
Serie anual de 1928 a 1976

Cuadro 18.2
 6a. parte

Pesos

Artículo	Unidad	1968	1969	1970	1971	1972	1973	1974
Manteca vegetal del país	kg	ND	ND	ND	ND	ND	ND	ND
Manteca compuesta	kg	ND	ND	ND	ND	ND	ND	ND
Papa amarilla	kg	1.2	1.1	2.2	2.7	2.0	2.2	2.7
Papa blanca	kg	1.0	1.0	2.0	2.1	1.5	1.8	2.2
Pastas blancas corrientes	kg	2.8	2.8	2.8	2.9	2.9	3.0	3.8
Pastas alimenticias ^a	kg	ND	ND	ND	ND	ND	ND	ND
Pescado fresco robalo	kg	12.4	13.9	15.7	16.4	16.7	16.7	16.8
Petróleo	Litro	0.2	0.2	0.2	0.2	0.2	0.2	0.2
Piloncillo o panochas	kg	1.6	1.5	1.5	2.0	2.6	2.3	2.3
Queso añejo del país	kg	12.5	12.6	12.7	13.3	13.5	14.6	18.9
Queso añejo de segunda del país	kg	8.5	8.5	9.0	8.9	9.0	10.4	16.6
Queso fresco del país	kg	ND	ND	ND	ND	ND	ND	ND
Sardinas en tomate o aceite	1/4 lata	ND	ND	ND	ND	ND	ND	ND
Salmón	1/2 lata	ND	ND	ND	ND	ND	ND	ND
Sal de grano	t	385.4	394.5	397.5	397.5	397.5	398.7	518.8
Sal refinada del país	t	690.2	660.1	674.3	675.0	675.0	679.6	734.7
Tabaco para cigarros	kg	ND	ND	ND	ND	ND	ND	ND
Trigo americano	t	ND	ND	ND	ND	ND	ND	ND
Trigo del país	t	1 423.3	1 591.8	1 502.9	1 314.9	1 614.0	2 040.8	1 859.7
Tomate rojo	kg	1.7	1.9	1.7	2.1	2.2	2.8	3.2
Tomate verde	kg	1.0	1.7	1.9	1.4	1.8	2.4	2.9
Velas de parafina	kg	3.9	3.9	3.9	3.9	3.9	4.4	5.0
Telas								
Cambaya corriente	m	4.2	5.9	5.9	5.9	6.0	6.0	6.2
Franela corriente	m	3.6	4.4	4.4	4.4	4.4	5.0	5.2
Manta del núm. 50	m	1.8	2.2	2.2	2.4	2.4	4.0	3.2
Manta del núm. 70	m	2.8	3.0	3.1	3.3	3.4	5.5	4.2
Calicot de 70 cm de ancho	m	3.7	ND	ND	ND	ND	ND	ND
Calicot de 80 cm de ancho	m	4.1	5.0	4.9	4.9	4.9	6.0	5.6
Mezclilla	m	7.4	9.5	10.9	10.9	10.9	18.0	20.0
Telas de algodón (percal)	m	3.2	4.4	4.4	4.4	4.4	6.0	5.2

Precios promedio al mayoreo en la Ciudad de México
Serie anual de 1928 a 1976

Cuadro 18.2
 7a. parte y última

Pesos

Artículo	Unidad	1975	1976
Aceite de ajonjolí	Litro	ND	ND
Aceite de olivo	Litro	ND	ND
Aceite comestible	kg	15.5	15.8
Alcohol de 96°	Litro	13.2	15.0
Arroz extra	kg	ND	ND
Arroz de primera	kg	8.3	8.6
Arroz de segunda	kg	6.7	7.5
Azúcar cúbica	kg	ND	ND
Azúcar granulada de primera	kg	2.0	2.2
Azúcar granulada de segunda	kg	2.0	2.0
Azúcar pilón	kg	ND	ND
Café caracolillo	kg	17.0	22.8
Café planchuela de primera	kg	15.0	19.7
Café planchuela de segunda	kg	ND	ND
Camarón fresco	kg	30.5	35.8
Camarón seco	kg	48.7	61.4
Carbón vegetal	t	664.2	900.0
Carne de cabra, en canal	kg	26.6	20.4
Carne de carnero, en canal	kg	29.9	34.5
Carne de cerdo, en canal	kg	28.0	33.4
Carne de res en canal	kg	19.2	20.4
Cebolla con rabo	kg	2.0	1.6
Cebolla sin rabo	kg	2.2	2.6
Cigarros delicados sin boquilla con 10 cajas	Paquete	9.6	12.1
Cigarros elegantes sin boquilla con 10 cajas	Paquete	9.6	12.1
Cigarros casino sin boquilla con 10 cajas	Paquete	9.6	12.1
Cerillos	Gruesa	ND	ND
Cerillos (50 cajas)	Paquete	ND	ND
Cerillos de parafina, 50 cajas	Paquete	20.0	20.5
Chile ancho, seco	kg	21.8	33.2
Chile mulato, seco	kg	ND	ND
Chile pasilla seco	kg	22.5	34.9
Chocolate	kg	ND	ND
Fósforos (50 cajas)	Paquete	12.0	11.4
Fósforos	Gruesa	ND	ND
Frijol bayo	kg	6.5	5.6
Frijol negro	kg	6.6	6.0
Frijol otros colores	kg	6.7	6.4
Garbanzo de primera	kg	5.2	7.2
Garbanzo de segunda	kg	4.1	6.2
Gasolina	Litro	ND	ND
Haba	kg	4.2	4.1
Harina de trigo de primera	kg	2.7	3.1
Huevo	Ciento	77.3	86.3
Huevo del país	Ciento	ND	ND
Huevo americano	Ciento	ND	ND
Jabón corriente para lavar	kg	8.2	9.3
Jabón etc. para lavar	kg	ND	ND
Jabón americano para lavar	kg	ND	ND
Leña	t	500.0	525.0
Maíz (variedad de mayor consumo)	t	ND	ND
Maíz de tierra fría	t	2 223.1	2 583.3
Maíz de tierra caliente	t	2 223.1	2 583.3
Manteca de cerdo, americana	kg	ND	ND
Manteca de cerdo, pura, del país	kg	16.5	17.1

(Continúa)

Precios promedio al mayoreo en la Ciudad de México
Serie anual de 1928 a 1976

Cuadro 18.2
 7a. parte y última

Pesos

Artículo	Unidad	1975	1976
Manteca vegetal del país	kg	ND	ND
Manteca compuesta	kg	ND	ND
Papa amarilla	kg	2.7	2.4
Papa blanca	kg	1.9	2.2
Pastas blancas corrientes	kg	5.3	5.6
Pastas alimenticias ^a	kg	ND	ND
Pescado fresco robalo	kg	16.5	19.0
Petróleo	Litro	0.2	0.2
Piloncillo o panochas	kg	2.7	3.9
Queso añejo del país	kg	23.0	25.2
Queso añejo de segunda del país	kg	21.1	23.8
Queso fresco del país	kg	ND	ND
Sardinas en tomate o aceite	1/4 lata	ND	ND
Salmón	1/2 lata	ND	ND
Sal de grano	t	600.0	659.3
Sal refinada del país	t	800.0	846.7
Tabaco para cigarros	kg	ND	ND
Trigo americano	t	ND	ND
Trigo del país	t	2 185.8	2 638.3
Tomate rojo	kg	4.9	5.4
Tomate verde	kg	4.1	4.0
Velas de parafina	kg	5.0	7.0
Telas			
Cambaya corriente	m	6.9	7.4
Franela corriente	m	7.7	8.5
Manta del núm. 50	m	6.5	7.1
Manta del núm. 70	m	6.9	7.7
Calicot de 70 cm de ancho	m	ND	ND
Calicot de 80 cm de ancho	m	7.8	8.8
Mezclilla	m	21.5	22.2
Telas de algodón (percal)	m	7.8	8.2

^a El producto pastas alimenticias de 1933 a 1936 se encontró en el Anuario Estadístico de 1938, Secretaría de la Economía Nacional.

Fuente: Para 1928 a 1929: Departamento de la Estadística Nacional. *Anuario de 1930*.

Para 1930 a 1932: Secretaría de la Economía Nacional. *Anuario Estadístico de 1938*.

Para 1933 a 1942: Secretaría de Economía. *Anuario Estadístico Compendiado de los Estados Unidos Mexicanos 1942*.

Para 1943 a 1945: Secretaría de Economía. *Anuario Estadístico de los Estados Unidos Mexicanos 1943-1945*.

Para 1946 a 1950: Secretaría de Economía. *Anuario Estadístico de los Estados Unidos Mexicanos 1946-1950*.

Para 1951 a 1955: Secretaría de Economía. *Anuario Estadístico de los Estados Unidos Mexicanos 1955-1956*.

Para 1956: Secretaría de Industria y Comercio. *Anuario Estadístico de los Estados Unidos Mexicanos 1957*.

Para 1957 a 1961: Secretaría de Industria y Comercio. *Anuario Estadístico de los Estados Unidos Mexicanos 1960-1961*.

Para 1962 a 1966: Secretaría de Industria y Comercio. *Anuario Estadístico Compendiado de los Estados Unidos Mexicanos 1966*.

Para 1967 a 1971: Secretaría de Industria y Comercio. *Anuario Estadístico de los Estados Unidos Mexicanos 1970-1971*.

Para 1972 a 1976: Secretaría de Industria y Comercio. *Anuario Estadístico de los Estados Unidos Mexicanos 1975-1976*.

Índice general de precios al mayoreo en la Ciudad de México
Años seleccionados de 1877 a 1939
 Base 1900=100

Cuadro 18.3

Año	General	Alimentos	Otros
1877	68.7	65.1	104.3
1886	77.9	75.4	102.6
1887	68.8	65.2	103.5
1888	81.0	78.8	101.4
1889	87.5	85.6	106.2
1890	85.3	83.3	104.3
1891	84.8	83.2	100.9
1892	97.7	97.4	100.8
1893	105.7	105.9	103.1
1894	93.2	92.5	99.9
1895	93.1	92.0	103.2
1896	102.2	102.2	101.4
1897	102.8	102.7	103.9
1898	88.5	87.5	98.2
1899	85.5	84.7	93.0
1900	100.0	100.0	100.0
1901	122.8	124.4	106.7
1902	120.8	122.1	108.5
1903	125.7	125.4	128.8
1904	106.8	103.9	135.0
1905	121.3	121.9	115.1
1906	135.9	137.4	122.0
1907	133.9	135.0	122.9
1908	131.9	133.2	119.3
1909	143.6	145.4	126.6
1910	165.7	168.5	138.8
1911	163.5	166.8	131.6
1939	343.2	350.4	273.6

Fuente: El Colegio de México. *Estadísticas Económicas del Porfiriato, Fuerza de Trabajo y Actividad Económica por Sectores.*

Índice general de precios al mayoreo en la Ciudad de México
Serie anual de 1918 a 1942

Cuadro 18.4

Base 1929=100

Año	General	Alimenticios	No alimenticios	Artículos de producción	
				Industriales	Energía
1918	157.4	170.9	106.2	125.6	111.2
1919	126.0	130.2	103.0	116.1	111.9
1920	132.1	135.1	107.8	128.7	123.7
1921	120.6	124.6	100.6	107.0	112.6
1922	101.2	100.6	92.5	101.0	109.0
1923	108.4	105.0	94.8	132.5	114.5
1924	103.9	97.4	118.0	131.6	110.7
1925	109.0	105.1	103.5	114.3	119.4
1926	107.0	103.4	105.8	105.0	117.8
1927	104.5	96.7	104.8	140.7	115.0
1928	100.3	98.8	111.1	104.1	101.8
1929	100.0	100.0	100.0	100.0	100.0
1930	100.2	103.5	100.4	84.3	96.7
1931	90.0	88.8	95.0	70.9	98.6
1932	82.6	77.6	94.1	74.5	96.3
1933	88.3	82.1	100.8	95.2	98.3
1934	91.2	82.9	108.9	110.5	99.1
1935	90.6	85.8	111.0	103.9	92.0
1936	95.5	94.3	119.7	110.6	86.1
1937	112.3	120.2	131.9	124.8	87.2
1938	115.8	125.1	142.4	128.3	90.1
1939	118.5	125.5	149.9	142.9	92.1
1940	120.2	122.2	161.0	148.7	95.7
1941	127.2	128.8	172.8	163.6	99.4
1942	140.1	140.8	210.5	198.3	100.9

Fuente: Secretaría de Economía. *Anuario Estadístico Compendiado de los Estados Unidos Mexicanos 1942*.

Índice general de precios al mayoreo en la Ciudad de México
Serie anual de 1930 a 1978
 Base 1978=100

Cuadro 18.5

Año	General	Alimenticios	No alimenticios	Artículos de producción
1930	3.3	3.4	2.3	3.5
1931	2.8	2.8	2.1	3.2
1932	2.7	2.5	2.0	3.2
1933	2.8	2.6	2.3	3.4
1934	3.0	2.7	2.5	3.6
1935	3.0	2.8	2.6	3.5
1936	3.2	3.1	2.6	3.5
1937	3.8	4.0	3.0	3.7
1938	4.0	4.2	3.2	4.0
1939	4.0	4.1	3.3	4.1
1940	4.0	3.9	3.6	4.4
1941	4.3	4.2	3.8	4.6
1942	4.7	4.5	4.8	4.9
1943	5.8	5.8	6.3	5.5
1944	7.2	7.5	7.1	6.6
1945	7.8	8.5	7.5	6.7
1946	9.0	10.1	8.0	7.5
1947	9.5	10.5	9.3	7.9
1948	10.0	10.5	10.3	9.1
1949	10.6	10.6	10.8	10.6
1950	12.1	12.2	11.9	11.8
1951	15.0	16.0	14.5	13.6
1952	15.6	16.9	14.1	14.0
1953	15.3	16.1	13.8	14.5
1954	16.5	17.3	15.3	15.6
1955	18.9	19.6	17.6	18.1
1956	19.9	20.7	18.1	19.2
1957	21.1	22.0	18.7	20.3
1958	21.8	22.7	19.5	21.2
1959	21.8	21.9	20.0	21.8
1960	23.0	23.3	20.4	23.3
1961	23.0	23.4	20.6	23.3
1962	23.3	23.8	20.7	23.4
1963	23.8	24.2	21.1	24.1
1964	25.0	25.9	21.5	24.8
1965	25.2	25.9	22.3	25.1
1966	25.7	26.3	22.6	25.6
1967	25.9	26.7	22.7	25.6
1968	26.4	27.4	23.1	26.0
1969	27.3	28.5	23.8	26.4
1970	29.8	31.7	26.5	27.9
1971	30.5	32.3	27.3	28.6
1972	30.9	34.4	28.2	29.4
1973	35.1	37.4	31.6	32.6
1974	45.9	48.4	41.9	43.2
1975	51.7	53.3	45.4	51.2
1976	61.8	61.5	56.9	64.0
1977	87.5	85.4	88.1	90.5
1978 ^a	100.0	100.0	100.0	100.0

Nota: base original 1929=100.

^a A partir de 1979, se suspendió su cálculo.

Fuente: Banco de México. *Serie Estadísticas Históricas de Precios*.

Índice general de precios al mayoreo por zona y entidad federativa

Serie anual de 1885 a 1908

Base 1900=100

Cuadro 18.6

1a. parte

Zona y entidad	1885	1886	1887	1888	1889	1890	1891	1892	1893	1894	1895	1896
República Mexicana	81.1	74.5	74.4	80.6	79.9	85.0	98.5	111.5	99.0	93.4	95.7	99.4
Norte	93.5	88.8	84.7	85.7	81.2	86.3	101.3	110.5	101.4	98.2	100.0	94.0
Coahuila de Zaragoza	106.3	104.2	105.3	99.8	87.2	91.9	93.3	102.4	111.6	101.8	104.3	96.8
Chihuahua	83.6	90.5	91.4	84.1	67.5	69.8	89.8	109.0	101.7	95.7	84.2	79.6
Durango	95.9	93.6	77.2	87.5	78.8	81.6	116.9	139.5	126.4	100.6	102.1	100.7
Nuevo León	89.5	87.9	89.0	79.8	91.2	112.6	96.8	95.3	105.7	103.4	90.0	93.2
San Luis Potosí	90.1	83.5	68.8	78.9	81.8	81.8	95.7	95.0	90.6	96.6	117.4	90.6
Tamaulipas	95.2	91.7	98.4	102.1	105.8	86.8	113.8	111.3	101.0	119.7	115.2	89.8
Zacatecas	110.5	84.1	84.9	82.6	77.9	97.6	118.0	112.9	86.3	92.1	98.5	98.4
Golfo de México	62.2	58.6	64.3	71.9	64.1	77.5	84.8	85.8	70.8	94.3	93.3	74.7
Campeche	50.7	51.6	52.7	53.3	55.5	53.7	52.7	46.0	44.3	64.0	83.7	105.8
Tabasco	80.1	76.2	63.8	58.6	66.9	73.4	85.1	81.7	74.4	86.8	70.8	82.6
Veracruz de Ignacio												
de la Llave	66.7	60.8	71.1	84.0	71.2	88.4	101.0	105.8	80.4	114.2	112.8	79.6
Yucatán	50.8	52.3	51.7	50.2	49.6	52.0	51.0	41.6	40.0	43.4	51.6	55.9
Pacífico Norte	108.6	115.1	119.6	103.0	94.2	105.9	116.4	125.9	125.4	105.1	87.0	90.0
Baja California	111.9	112.1	115.3	89.2	100.4	102.8	91.0	87.9	86.0	86.0	87.2	87.1
Sinaloa	106.6	114.5	131.4	102.9	90.7	100.7	125.2	147.4	143.2	110.2	87.8	104.0
Sonora	130.5	141.8	129.6	126.1	111.1	131.6	133.3	130.3	131.2	98.9	92.6	87.9
Tepic	75.8	73.1	71.8	71.7	73.0	75.4	78.9	83.8	91.0	72.8	78.6	64.6
Pacífico Sur	73.2	62.0	58.9	57.5	62.2	69.4	86.3	95.8	102.6	92.1	114.2	110.6
Colima	48.2	55.0	57.8	58.6	55.9	52.2	48.6	70.4	71.6	62.8	55.5	45.0
Chiapas	90.1	84.0	77.2	77.7	92.2	105.7	112.7	107.4	96.9	106.8	118.5	119.8
Guerrero	76.0	74.9	69.6	59.6	60.9	71.7	68.0	85.2	100.6	85.0	93.5	90.3
Oaxaca	70.2	50.1	50.5	51.7	53.2	56.1	90.7	105.1	117.7	97.7	133.9	127.6
Centro	83.1	76.0	74.5	87.2	88.9	90.1	104.7	125.0	107.5	93.8	91.5	108.3
Aguascalientes	120.6	110.9	98.1	92.6	85.8	98.4	112.3	132.1	123.6	97.4	100.0	138.2
Distrito Federal	73.2	70.2	63.2	79.3	85.2	83.6	84.3	92.1	101.9	90.6	91.3	97.5
Guanajuato	84.7	73.3	68.6	85.7	90.1	85.5	106.2	137.9	112.4	98.7	96.0	118.2
Hidalgo	91.4	97.2	78.7	104.7	83.7	101.1	116.4	130.4	120.2	108.7	97.4	117.5
Jalisco	68.0	75.5	77.0	97.4	118.5	98.2	126.5	149.2	125.0	75.0	100.1	83.0
México	89.9	78.3	73.7	83.0	78.9	79.7	86.9	115.8	101.3	94.1	88.3	120.0
Michoacán de Ocampo	101.3	69.7	49.5	91.6	84.1	84.5	103.7	128.4	101.8	96.7	88.9	109.6
Morelos	81.4	74.2	73.7	74.7	75.6	87.1	101.1	96.9	92.2	98.7	90.1	109.1
Puebla	78.4	73.9	81.3	87.9	93.3	108.9	114.5	131.4	107.3	94.1	91.4	115.1
Querétaro	105.3	98.0	90.3	85.3	86.9	104.9	119.8	117.7	119.8	110.1	106.9	122.8
Tlaxcala	75.0	73.7	68.7	75.0	77.1	73.1	94.8	105.5	86.9	85.6	81.2	97.9

Índice general de precios al mayoreo por zona y entidad federativa
Serie anual de 1885 a 1908
 Base 1900=100

Cuadro 18.6
 2a. parte y última

Zona y entidad	1897	1898	1899	1900	1901	1902	1903	1904	1905	1906	1907	1908
República Mexicana	88.9	83.8	90.6	100.0	103.1	109.4	99.8	108.7	124.5	125.4	125.5	131.7
Norte	92.0	93.1	96.1	100.0	113.2	115.6	100.7	101.2	116.7	122.0	122.1	135.9
Coahuila de Zaragoza	68.5	97.9	101.2	100.0	121.5	132.8	94.1	104.6	123.7	134.5	142.0	151.4
Chihuahua	85.9	85.6	93.1	100.0	103.0	120.2	92.5	77.0	105.5	91.8	92.9	117.3
Durango	91.0	91.8	105.6	100.0	124.6	105.9	100.3	118.1	117.6	111.4	128.8	142.6
Nuevo León	82.7	91.1	106.3	100.0	117.2	116.2	101.8	91.5	112.8	109.8	117.1	121.7
San Luis Potosí	76.4	74.4	91.8	100.0	114.4	121.9	117.4	113.4	121.3	145.9	128.0	139.4
Tamaulipas	66.2	71.7	82.3	100.0	101.2	119.7	96.4	91.0	133.7	127.5	112.4	137.0
Zacatecas	91.4	84.8	94.1	100.0	114.8	101.9	103.6	99.5	116.8	134.6	138.3	149.0
Golfo de México	77.3	89.4	98.9	100.0	87.3	103.9	93.8	95.6	112.1	103.3	109.3	131.7
Campeche	95.9	143.8	104.0	100.0	99.1	136.2	144.2	131.4	112.8	90.9	61.4	80.2
Tabasco	78.5	89.6	84.9	100.0	95.4	88.0	80.5	84.6	114.8	127.3	113.3	123.4
Veracruz de Ignacio de la Llave	79.7	89.7	105.1	100.0	82.3	96.9	91.0	93.5	110.9	96.2	115.2	144.1
Yucatán	56.5	77.1	83.8	100.0	100.4	128.6	99.2	97.5	118.2	105.6	103.0	109.4
Pacífico Norte	90.8	94.2	96.2	100.0	98.5	102.8	100.3	115.3	130.8	134.5	141.0	140.4
Baja California	90.6	95.4	101.0	100.0	108.0	89.4	108.3	118.0	96.8	95.0	98.4	89.3
Sinaloa	91.9	81.9	81.5	100.0	93.5	88.4	79.9	104.4	105.3	111.8	129.8	122.4
Sonora	98.8	120.7	124.9	100.0	123.3	125.0	114.9	137.6	183.4	188.4	191.7	190.9
Tepic	77.7	79.2	83.6	100.0	92.7	90.0	103.3	110.9	131.6	127.9	112.3	139.5
Pacífico Sur	91.2	81.6	95.3	100.0	86.3	98.9	97.1	125.7	142.1	119.5	109.8	109.1
Colima	54.2	81.1	81.9	100.0	82.4	94.9	78.1	75.5	94.0	117.9	133.0	110.4
Chiapas	111.1	104.5	115.9	100.0	88.5	92.2	106.9	127.5	130.7	136.3	124.6	114.9
Guerrero	88.7	103.7	99.8	100.0	101.8	120.1	100.8	121.5	159.9	154.4	123.2	109.3
Oaxaca	93.0	65.2	88.4	100.0	80.9	98.2	98.4	139.7	158.0	111.7	111.1	115.1
Centro	96.2	82.3	84.4	100.0	110.4	114.6	103.4	109.8	125.8	135.3	136.0	137.1
Aguascalientes	101.6	77.7	83.9	100.0	122.3	116.0	108.5	105.7	124.9	148.9	148.1	162.2
Distrito Federal	97.8	78.3	83.2	100.0	122.3	123.6	126.7	108.5	122.6	126.8	124.9	127.1
Guanajuato	108.0	78.7	85.4	100.0	111.8	116.7	96.9	97.9	125.5	147.9	149.6	142.8
Hidalgo	106.6	94.8	96.1	100.0	122.8	138.6	131.2	134.8	139.8	130.1	147.0	164.8
Jalisco	81.1	86.8	87.4	100.0	109.9	103.5	89.0	97.9	112.6	128.8	132.6	140.7
México	97.4	86.0	85.1	100.0	104.3	106.8	101.8	119.5	130.4	126.1	141.9	144.7
Michoacán de Ocampo	92.7	84.7	92.3	100.0	104.5	119.9	92.4	102.6	142.2	142.9	135.9	121.8
Morelos	107.5	95.1	75.5	100.0	122.9	121.8	109.8	100.3	107.3	161.9	124.7	124.7
Puebla	102.7	77.2	80.3	100.0	111.8	121.0	108.5	123.4	143.8	146.3	135.1	138.9
Querétaro	91.5	84.0	69.6	100.0	131.7	127.5	123.5	108.8	136.6	155.7	159.5	149.8
Tlaxcala	89.4	73.7	72.7	100.0	97.4	102.5	109.0	104.9	109.6	126.5	116.0	111.6

Fuente: El Colegio de México. *Estadísticas Económicas del Porfiriato, Fuerza de Trabajo y Actividad Económica por Sectores.*

**Precios medios al mayoreo de productos seleccionados
por zona y entidad federativa: Arroz**
Serie anual de 1885 a 1908
Pesos por 100 kilogramos

Cuadro 18.7
1a. parte

Zona y entidad	1885	1886	1887	1888	1889	1890	1891	1892	1893	1894	1895	1896
República Mexicana	14.3	14.7	13.9	14.9	14.7	14.3	15.3	17.2	16.7	15.0	14.8	16.6
Norte	19.3	19.7	18.6	17.5	17.6	15.9	17.7	21.5	21.6	18.3	17.9	18.0
Coahuila de Zaragoza	14.0	14.2	14.9	16.0	17.4	15.2	13.0	21.7	30.4	24.8	25.6	26.0
Chihuahua	20.4	23.5	19.1	21.9	21.4	17.8	18.9	21.0	21.7	19.1	18.3	18.0
Durango	28.9	28.5	28.3	21.8	21.9	18.5	21.8	22.9	24.9	20.3	21.0	25.0
Nuevo León	15.3	15.4	15.2	15.2	15.2	15.2	16.5	17.4	17.5	17.4	15.2	15.6
San Luis Potosí	15.4	15.6	15.4	15.1	15.4	11.3	15.0	20.0	17.0	14.0	13.0	10.0
Tamaulipas	20.8	15.0	14.5	11.7	12.3	14.9	15.3	16.0	17.4	16.1	17.0	18.0
Zacatecas	21.5	23.9	21.1	19.4	18.7	19.8	21.9	28.1	23.6	19.2	18.6	19.0
Golfo de México	11.5	11.5	12.9	14.7	14.9	19.6	11.6	13.4	13.7	12.9	13.6	13.2
Campeche	11.3	11.2	11.2	11.5	12.0	10.8	10.6	11.0	13.0	13.0	17.9	17.5
Tabasco	13.3	12.7	10.9	14.0	14.4	13.0	13.8	16.7	17.2	13.8	17.0	17.5
Veracruz de Ignacio de la Llave	14.8	15.0	17.4	19.8	19.9	11.9	15.0	17.3	17.6	16.8	17.0	16.3
Yucatán	ND	ND	ND	ND	ND	ND	ND	ND	ND	ND	ND	ND
Pacífico Norte	16.0	16.0	16.8	14.9	17.5	15.3	13.1	14.3	15.1	14.2	14.8	15.8
Baja California	ND	ND	ND	ND	ND	ND	ND	ND	ND	ND	ND	ND
Sinaloa	25.0	25.6	28.0	23.8	27.1	24.2	19.8	22.9	22.9	22.2	19.4	19.2
Sonora	11.3	10.9	10.5	10.2	14.2	10.8	8.9	8.3	8.7	10.0	17.0	14.6
Tepic	10.4	9.6	9.1	8.9	9.0	9.4	10.0	10.9	14.1	9.0	14.8	16.0
Pacífico Sur	13.5	15.5	9.2	18.4	18.3	18.6	18.7	20.8	18.4	15.8	18.3	17.4
Colima	7.0	7.0	7.0	6.2	5.6	5.6	7.2	9.5	9.9	7.6	13.0	8.0
Chiapas	17.8	17.0	10.9	11.0	12.1	10.2	10.9	16.4	14.4	11.2	16.7	23.4
Guerrero	9.4	10.5	13.1	15.6	11.1	12.0	10.8	15.2	15.5	13.9	12.0	15.0
Oaxaca	14.4	18.1	21.1	23.4	25.1	26.1	26.4	26.1	22.0	19.1	21.9	17.3
Centro	13.0	13.1	13.3	13.0	12.4	13.5	14.5	15.7	15.3	14.2	13.0	16.7
Aguascalientes	13.0	12.9	13.4	13.8	12.3	12.5	12.8	15.4	16.0	14.9	11.6	12.2
Distrito Federal	14.8	16.0	18.0	16.0	18.0	18.0	18.0	18.0	17.0	17.0	17.0	19.0
Guanajuato	13.8	14.0	13.5	13.0	14.5	15.3	16.3	17.6	16.6	15.3	14.1	16.3
Hidalgo	15.2	13.7	12.2	10.6	9.0	7.4	5.7	7.4	9.0	10.0	11.0	20.0
Jalisco	9.1	10.0	12.1	12.2	10.1	9.9	10.4	12.6	14.4	10.9	11.3	19.0
México	15.6	16.2	15.1	14.9	13.8	18.1	17.3	16.0	16.9	20.1	13.9	16.6
Michoacán de Ocampo	5.5	6.4	7.2	8.4	10.0	13.6	15.9	17.2	12.2	9.2	8.4	11.7
Morelos	9.5	8.3	8.4	8.8	8.8	9.9	11.0	13.4	11.8	9.6	10.1	12.3
Puebla	19.6	17.5	17.0	16.5	12.1	12.2	16.3	18.2	19.0	15.8	15.2	16.4
Querétaro	17.6	17.3	17.1	17.1	17.1	17.2	19.3	18.8	18.2	16.7	15.3	17.9
Tlaxcala	12.5	9.8	9.1	10.0	11.9	14.3	16.8	19.2	17.5	16.9	18.1	19.4

**Precios medios al mayoreo de productos seleccionados
por zona y entidad federativa: Arroz**
Serie anual de 1885 a 1908
Pesos por 100 kilogramos

Cuadro 18.7
2a. parte y última

Zona y entidad	1897	1898	1899	1900	1901	1902	1903	1904	1905	1906	1907	1908
República Mexicana	16.6	16.9	18.0	17.3	16.3	18.4	18.6	21.0	20.6	20.3	20.7	22.1
Norte	18.5	19.4	20.4	20.0	19.0	20.3	21.7	23.9	23.2	23.5	23.0	25.0
Coahuila de Zaragoza	25.0	25.0	23.4	20.9	17.5	17.9	16.0	24.0	19.9	20.1	20.9	21.3
Chihuahua	18.7	21.1	21.4	19.4	17.9	22.1	22.5	22.6	23.9	25.9	24.6	25.6
Durango	22.5	21.5	24.0	24.0	25.0	26.8	27.0	28.4	28.1	27.7	28.3	26.4
Nuevo León	16.0	15.4	15.0	14.8	14.7	15.3	16.2	17.7	19.8	18.6	17.5	17.9
San Luis Potosí	15.0	18.1	21.2	21.6	19.0	19.3	25.0	28.0	24.8	24.0	21.4	25.7
Tamaulipas	17.0	18.0	16.0	20.0	19.0	21.7	22.0	22.4	21.6	21.9	22.0	28.8
Zacatecas	18.0	18.0	18.1	18.4	18.9	19.6	20.4	21.4	22.0	24.0	25.5	28.4
Golfo de México	11.5	10.9	13.4	17.2	11.2	16.4	15.4	16.6	18.3	16.6	17.7	17.7
Campeche	14.8	12.0	11.0	12.0	13.0	16.0	16.0	14.0	15.0	19.1	17.7	18.4
Tabasco	14.5	12.3	13.8	14.4	9.0	10.0	11.0	18.2	21.1	18.1	19.7	18.6
Veracruz de Ignacio de la Llave	14.4	14.0	17.8	15.7	15.0	22.7	21.0	21.8	23.9	21.5	23.0	23.1
Yucatán	ND	ND	ND	ND	ND	ND	ND	ND	ND	ND	ND	ND
Pacífico Norte	15.3	16.9	17.6	19.4	18.7	20.1	21.5	24.8	23.4	19.9	21.4	22.8
Baja California	ND	ND	ND	ND	ND	ND	ND	ND	ND	ND	ND	ND
Sinaloa	18.7	17.9	18.7	18.7	17.5	17.0	18.0	24.3	21.9	22.5	24.0	25.6
Sonora	17.4	20.5	23.5	26.3	28.8	30.6	31.7	31.8	33.3	22.6	22.7	21.3
Tepic	10.0	15.0	12.0	17.0	12.0	17.0	20.1	23.2	19.2	17.3	21.0	26.8
Pacífico Sur	15.3	18.3	20.6	20.7	17.3	19.2	15.1	16.1	18.0	17.4	19.3	20.1
Colima	10.0	11.6	9.0	8.8	11.0	11.6	12.3	13.0	14.3	18.8	17.9	17.2
Chiapas	14.3	20.8	15.0	11.0	14.0	17.0	8.0	15.0	21.4	24.9	23.3	20.8
Guerrero	11.5	15.8	17.3	18.2	14.0	17.9	15.0	19.1	22.9	20.6	17.6	20.0
Oaxaca	18.0	19.0	25.1	26.4	20.7	21.3	18.0	15.2	16.6	12.8	18.8	20.1
Centro	17.5	16.8	17.6	16.3	15.9	17.7	18.7	21.7	20.5	20.8	20.7	22.5
Aguascalientes	17.1	18.8	18.4	19.2	19.8	20.0	28.1	31.2	31.0	26.5	27.4	29.8
Distrito Federal	21.0	22.0	20.0	22.0	19.0	19.0	29.0	23.0	25.0	22.0	23.0	24.0
Guanajuato	17.0	19.1	19.1	15.6	15.0	17.2	18.0	23.5	23.6	23.3	24.6	23.9
Hidalgo	18.1	20.0	25.0	25.0	25.0	25.8	20.0	25.0	26.4	25.8	24.6	28.0
Jalisco	21.0	11.0	11.0	11.0	11.0	20.0	19.0	15.0	11.0	17.0	12.0	13.8
México	16.8	18.9	20.4	15.0	15.0	15.0	15.5	24.9	21.9	20.0	21.7	24.5
Michoacán de Ocampo	11.9	12.2	13.4	12.5	12.0	11.4	14.0	18.4	18.1	19.1	19.6	20.4
Morelos	11.6	13.3	14.0	12.0	12.0	16.6	10.0	20.0	19.3	18.6	19.2	21.4
Puebla	18.8	19.1	19.7	20.0	20.0	19.2	18.0	24.7	22.5	21.0	22.0	25.2
Querétaro	16.1	15.3	15.7	15.8	16.3	17.1	30.0	22.2	20.3	21.9	22.6	24.7
Tlaxcala	18.4	17.5	18.3	17.0	15.8	15.6	17.0	20.0	18.8	20.1	22.9	24.8

Fuente: El Colegio de México. *Estadísticas Económicas del Porfiriato, Fuerza de Trabajo y Actividad Económica por Sectores.*

**Precios medios al mayoreo de productos seleccionados
por zona y entidad federativa: Azúcar**
Serie anual de 1885 a 1908
Pesos por 100 kilogramos

Cuadro 18.8
1a. Parte

Zona y entidad	1885	1886	1887	1888	1889	1890	1891	1892	1893	1894	1895	1896
República Mexicana	22.3	22.1	21.8	22.2	24.2	22.6	22.5	22.9	24.3	22.4	20.8	20.2
Norte	24.4	24.9	25.8	25.4	26.9	24.9	23.6	24.6	25.6	23.3	23.2	21.6
Coahuila de Zaragoza	25.9	26.2	26.4	26.7	30.4	26.0	21.7	23.9	28.2	28.1	28.2	28.5
Chihuahua	25.4	27.2	24.9	21.8	27.8	24.4	24.4	27.6	27.9	29.0	25.7	23.8
Durango	27.5	29.0	30.5	31.9	33.4	29.9	27.1	26.3	29.7	26.1	25.6	25.0
Nuevo León	25.2	24.8	26.6	25.1	27.7	26.1	24.1	22.0	22.0	21.0	20.0	19.0
San Luis Potosí	18.4	18.7	18.2	18.4	19.0	21.1	18.0	15.0	21.0	15.0	20.0	17.0
Tamaulipas	22.9	23.3	25.8	22.0	22.3	22.6	21.0	23.1	26.2	27.1	26.0	23.0
Zacatecas	35.3	27.8	28.5	29.5	29.9	29.8	29.2	35.8	26.8	23.9	21.0	20.0
Golfo de México	20.7	20.1	18.7	21.7	20.6	19.9	19.9	18.9	23.0	21.7	18.2	17.2
Campeche	12.3	13.5	14.5	15.3	16.0	16.5	16.8	17.0	17.0	22.0	18.0	20.0
Tabasco	10.7	13.1	14.4	13.5	14.4	17.3	20.0	21.6	21.0	22.7	19.1	16.0
Veracruz de Ignacio de la Llave	23.6	21.8	19.6	25.1	22.7	20.4	19.0	19.2	24.1	22.6	18.5	15.0
Yucatán	19.2	19.9	19.4	17.2	18.4	20.9	23.5	17.0	22.0	18.0	16.5	15.0
Pacífico Norte	31.3	31.7	32.5	31.8	36.4	35.0	35.1	37.9	41.0	38.4	29.2	26.0
Baja California	43.9	44.0	49.9	46.2	48.4	41.1	37.4	40.7	44.0	43.5	43.1	42.9
Sinaloa	34.1	34.2	34.5	35.1	42.5	39.7	32.1	39.7	37.4	35.8	24.3	27.3
Sonora	34.3	34.8	35.4	32.5	36.6	37.0	47.9	45.7	55.3	49.0	37.0	25.0
Tepic	17.5	18.1	18.8	19.4	20.0	20.6	21.2	21.8	25.8	26.1	22.6	19.0
Pacífico Sur	20.4	20.0	19.4	19.6	20.8	21.7	23.3	24.5	24.1	23.5	23.1	27.5
Colima	20.6	20.2	17.9	20.4	20.0	21.6	19.2	25.1	23.7	19.4	17.0	20.0
Chiapas	15.8	17.1	18.4	19.7	21.0	23.2	28.3	33.4	24.6	23.5	29.7	28.6
Guerrero	26.4	22.6	18.8	17.2	20.2	20.7	22.9	22.2	20.9	20.9	23.4	24.5
Oaxaca	19.0	19.6	20.1	20.6	21.0	21.4	21.7	22.0	25.4	24.9	20.7	29.0
Centro	21.5	21.0	20.5	20.8	23.6	21.4	21.1	21.2	22.5	20.3	19.1	17.7
Aguascalientes	27.5	27.3	26.7	26.5	28.1	28.9	26.3	23.8	25.3	25.3	19.6	19.2
Distrito Federal	17.8	18.0	17.0	16.0	20.0	18.0	18.0	19.0	18.0	17.0	15.0	14.0
Guanajuato	28.5	23.4	19.9	20.9	24.9	21.8	22.5	23.2	24.7	23.0	20.6	17.3
Hidalgo	21.2	22.2	22.7	22.6	22.0	20.9	19.2	17.0	17.0	17.0	22.0	25.0
Jalisco	25.6	22.4	19.2	23.7	28.1	20.0	19.7	28.3	24.6	17.0	18.0	16.0
México	19.0	18.9	19.5	20.1	20.8	22.5	22.4	21.3	22.0	23.7	22.5	20.6
Michoacán de Ocampo	18.4	20.0	21.4	15.2	23.3	20.8	21.0	21.3	23.8	20.9	16.5	16.0
Morelos	18.3	16.9	16.0	15.3	15.0	14.5	16.7	16.2	17.2	17.1	16.7	14.9
Puebla	18.2	21.2	23.3	24.7	25.1	24.2	23.3	21.7	22.5	20.0	18.3	16.6
Querétaro	21.1	21.5	21.7	21.4	17.0	22.2	22.1	22.0	23.8	23.2	19.7	19.2
Tlaxcala	16.4	17.7	18.9	20.1	21.2	21.0	20.7	19.0	21.1	25.6	21.3	17.1

**Precios medios al mayoreo de productos seleccionados
por zona y entidad federativa: Azúcar**
Serie anual de 1885 a 1908
Pesos por 100 kilogramos

Cuadro 18.8
2a. parte y última

Zona y entidad	1897	1898	1899	1900	1901	1902	1903	1904	1905	1906	1907	1908
República Mexicana	20.8	20.2	23.8	24.3	21.5	22.7	20.9	21.3	21.2	20.1	22.2	23.6
Norte	20.7	20.5	21.5	24.3	21.8	23.2	22.3	21.4	21.9	21.3	22.3	22.2
Coahuila de Zaragoza	26.0	23.5	28.0	24.0	20.0	23.9	20.0	20.5	20.4	18.7	21.2	21.3
Chihuahua	19.2	22.3	26.8	29.4	24.1	23.5	23.2	22.8	22.1	20.8	23.2	22.0
Durango	26.0	23.8	26.0	29.2	30.7	32.3	31.7	31.1	27.7	26.1	26.1	23.3
Nuevo León	19.0	18.0	18.0	25.0	21.0	20.0	20.0	15.0	18.0	18.0	18.0	18.0
San Luis Potosí	17.0	20.0	19.0	26.0	20.0	24.3	20.0	20.0	20.0	18.5	21.4	21.2
Tamaulipas	20.0	14.0	14.0	17.0	20.0	20.0	26.0	21.1	25.3	24.0	23.2	27.6
Zacatecas	20.0	20.0	18.9	18.1	17.7	17.7	18.3	19.6	21.5	24.0	23.0	23.5
Golfo de México	18.1	16.5	21.4	19.3	18.5	21.2	17.6	16.4	21.0	19.3	20.6	21.0
Campeche	17.0	20.0	16.0	17.0	12.0	16.0	14.0	12.0	13.0	14.0	16.0	19.0
Tabasco	19.2	18.0	20.0	22.3	20.0	16.0	20.0	19.0	17.1	17.0	17.5	17.8
Veracruz de Ignacio de la Llave	19.0	17.0	22.5	20.0	21.0	23.5	18.0	16.5	23.6	19.9	22.3	22.3
Yucatán	15.0	13.0	20.0	16.0	20.0	18.0	16.0	16.0	17.0	20.0	18.0	19.0
Pacífico Norte	26.3	25.0	29.9	36.2	31.6	26.7	24.5	28.6	26.6	22.3	22.0	25.8
Baja California	42.8	42.9	43.1	43.4	43.9	44.5	42.3	40.0	28.2	20.3	19.6	20.9
Sinaloa	30.9	23.9	21.8	35.5	30.7	26.9	20.0	28.6	25.5	23.2	24.4	26.5
Sonora	24.9	24.8	39.0	41.0	32.7	24.4	25.7	26.8	31.8	23.2	19.4	20.8
Tepic	14.0	22.0	28.0	28.0	28.0	24.0	25.8	27.6	20.5	19.7	24.0	33.4
Pacífico Sur	28.6	24.7	33.7	30.2	23.7	26.7	24.6	29.5	25.6	25.3	27.6	29.7
Colima	23.0	17.9	22.0	25.8	18.0	19.9	25.0	18.0	25.0	16.8	20.9	21.5
Chiapas	27.5	29.4	25.4	30.0	27.0	28.0	29.0	30.1	20.1	25.1	30.9	34.4
Guerrero	18.8	23.0	28.0	32.7	25.0	31.6	31.9	32.1	30.4	30.7	32.2	33.3
Oaxaca	34.3	24.0	40.3	29.0	22.0	24.0	19.0	28.4	25.1	23.0	24.1	26.4
Centro	18.8	19.2	22.0	22.5	20.5	21.4	19.8	19.3	19.2	18.1	21.0	22.9
Aguascalientes	20.7	17.5	20.0	19.7	19.6	19.6	19.7	20.3	19.3	20.6	23.8	23.3
Distrito Federal	16.0	17.0	20.0	20.0	20.0	21.0	21.0	15.0	17.0	12.0	16.0	17.0
Guanajuato	16.4	16.8	23.2	23.7	22.7	20.7	20.3	19.8	19.9	19.1	21.1	22.4
Hidalgo	27.1	21.3	24.5	27.7	24.5	26.0	30.0	21.0	23.5	23.2	22.8	25.6
Jalisco	17.0	19.0	22.0	22.0	20.0	22.0	20.0	20.0	18.0	16.0	27.0	32.0
México	22.1	24.8	22.1	20.0	20.0	21.0	21.0	22.4	22.4	19.2	20.0	20.5
Michoacán de Ocampo	17.3	18.7	20.7	18.0	14.0	18.5	18.1	17.8	18.3	18.5	19.4	20.3
Morelos	14.5	14.0	18.0	20.0	19.5	19.0	15.0	12.0	13.0	16.3	17.0	17.7
Puebla	19.0	18.0	20.0	25.6	21.0	21.4	13.0	18.0	20.1	18.9	19.2	21.1
Querétaro	18.5	21.0	30.0	29.6	28.9	27.9	23.3	18.6	18.6	17.5	19.3	19.7
Tlaxcala	17.2	17.3	24.5	23.6	22.4	20.9	19.0	16.9	20.0	17.8	20.0	21.0

Fuente: El Colegio de México. *Estadísticas Económicas del Porfiriato, Fuerza de Trabajo y Actividad Económica por Sectores.*

**Precios medios al mayoreo de productos seleccionados
por zona y entidad federativa: Carne**
Serie anual de 1885 a 1908
Pesos por 100 kilogramos

Cuadro 18.9
1a parte

Zona y entidad	1885	1886	1887	1888	1889	1890	1891	1892	1893	1894	1895	1896
República Mexicana	20.3	20.1	20.1	19.8	20.0	20.2	20.6	22.6	21.9	22.0	22.5	23.2
Norte	19.3	19.8	18.4	17.2	15.9	15.6	16.4	19.7	19.1	20.8	20.8	21.0
Coahuila de Zaragoza	17.4	14.8	12.8	11.6	10.9	11.0	11.7	13.0	15.4	17.7	21.0	25.0
Chihuahua	19.9	27.2	26.1	18.6	11.1	12.9	18.0	25.6	25.2	24.8	23.2	21.6
Durango	22.9	22.3	21.8	21.9	22.0	20.0	20.7	26.1	24.3	36.3	34.6	33.0
Nuevo León	26.1	25.8	25.6	25.3	25.1	24.9	24.7	24.5	24.3	26.1	23.9	21.5
San Luis Potosí	17.4	16.5	15.8	15.1	14.6	14.2	13.9	13.7	13.6	13.7	13.8	14.1
Tamaulipas	16.4	16.3	16.4	16.5	16.6	16.9	17.1	17.5	17.9	18.4	19.0	19.6
Zacatecas	16.3	17.0	12.8	13.4	12.3	11.7	11.5	19.6	16.6	13.7	15.3	17.4
Golfo de México	22.8	24.2	25.4	26.3	28.1	28.3	28.1	28.2	28.3	27.8	29.4	28.9
Campeche	20.7	23.4	25.4	27.7	30.0	32.4	34.7	37.0	39.4	41.7	44.0	46.3
Tabasco	18.0	19.0	20.9	20.2	21.8	25.0	25.5	27.5	30.6	27.1	25.3	23.5
Veracruz de Ignacio de la Llave	21.8	23.6	25.0	26.2	28.3	27.6	26.8	25.9	24.9	23.9	26.0	24.8
Yucatán	28.8	28.8	29.1	29.5	30.1	30.9	31.9	33.1	34.5	36.1	37.9	39.9
Pacífico Norte	31.8	31.5	33.0	29.0	26.2	32.0	30.2	31.5	32.3	31.1	28.1	28.6
Baja California	41.8	41.2	40.6	39.6	39.6	39.6	39.6	39.6	39.6	39.8	40.1	40.5
Sinaloa	39.5	40.2	45.3	36.7	30.5	41.3	38.9	43.9	45.2	41.6	33.2	33.3
Sonora	25.1	24.0	22.9	22.2	21.8	26.5	24.2	21.8	22.6	23.5	24.6	26.0
Tepic	23.4	22.3	21.4	20.6	19.9	19.4	19.1	18.9	18.8	18.9	19.1	19.5
Pacífico Sur	18.2	16.9	15.9	15.2	14.9	15.2	15.7	17.3	18.4	19.4	23.5	27.9
Colima	13.7	14.8	14.4	14.0	13.5	10.7	8.2	8.4	9.2	10.9	10.3	9.6
Chiapas	15.2	14.1	13.0	13.9	14.7	15.6	16.5	17.4	18.3	19.2	20.1	21.1
Guerrero	17.8	19.4	21.0	20.0	19.1	18.8	17.6	18.3	18.9	19.6	22.8	26.0
Oaxaca	19.8	16.7	14.6	13.4	13.1	13.6	15.1	17.4	18.7	20.0	26.1	32.6
Centro	19.8	19.0	19.3	19.7	20.5	20.2	20.9	23.0	21.3	20.9	20.8	20.9
Aguascalientes	23.9	20.8	18.2	15.9	14.1	12.6	11.5	10.7	10.4	10.5	11.0	11.8
Distrito Federal	16.8	16.8	18.1	18.1	18.1	18.1	18.1	18.1	18.1	17.7	18.3	18.1
Guanajuato	16.7	17.2	17.7	18.3	18.8	19.3	19.7	19.8	21.6	19.8	19.3	19.8
Hidalgo	24.0	26.8	28.4	30.0	31.6	28.8	26.1	28.0	26.8	27.7	28.2	26.3
Jalisco	15.9	16.4	16.9	18.7	20.5	15.1	13.3	17.3	13.1	15.8	16.9	15.0
México	22.6	18.3	19.6	19.4	19.2	17.4	17.7	22.3	21.9	20.7	21.8	25.0
Michoacán de Ocampo	18.1	17.6	17.4	17.6	18.2	19.2	20.4	21.8	22.2	22.6	23.0	23.4
Morelos	25.6	23.9	24.1	23.9	23.9	23.9	25.0	25.9	27.2	26.0	26.1	25.4
Puebla	22.0	18.9	17.5	17.7	19.6	25.8	32.1	35.0	27.4	24.7	22.2	22.0
Querétaro	22.4	22.0	21.5	21.0	20.5	20.0	19.4	18.8	20.5	17.4	13.7	15.9
Tlaxcala	30.5	29.1	27.8	26.8	25.9	24.8	27.2	29.4	23.8	23.8	23.8	25.0

**Precios medios al mayoreo de productos seleccionados
por zona y entidad federativa: Carne**
Serie anual de 1885 a 1908
Pesos por 100 kilogramos

Cuadro 18.9
2a parte y última

Zona y entidad	1897	1898	1899	1900	1901	1902	1903	1904	1905	1906	1907	1908
República Mexicana	22.8	24.6	27.5	28.5	27.7	28.8	28.3	30.1	32.6	31.9	33.2	34.3
Norte	20.6	22.8	24.9	22.5	23.4	24.2	23.4	22.8	24.6	25.1	26.3	27.0
Coahuila de Zaragoza	24.0	28.0	24.0	26.0	27.0	27.0	26.0	25.0	25.4	32.1	37.0	36.6
Chihuahua	20.0	25.0	27.0	24.0	24.0	24.0	21.0	16.0	24.0	23.0	22.0	23.0
Durango	30.0	35.0	33.0	26.0	27.0	27.0	28.0	29.7	27.0	28.0	31.4	28.3
Nuevo León	19.0	21.0	22.0	21.0	22.0	23.0	23.0	23.0	24.0	27.0	28.0	31.0
San Luis Potosí	14.6	15.0	22.0	22.0	22.3	23.0	25.0	25.0	22.0	22.0	22.0	25.3
Tamaulipas	20.3	21.0	23.0	21.0	22.0	25.0	24.0	23.0	29.3	25.9	25.0	25.0
Zacatecas	20.0	20.0	24.0	19.0	21.0	22.0	22.0	18.0	24.0	22.0	23.0	23.0
Golfo de México	30.2	36.1	39.9	43.4	38.5	40.8	41.2	38.8	44.7	43.6	47.9	49.7
Campeche	48.7	51.0	57.0	48.5	40.0	36.0	34.0	40.0	39.0	34.0	31.0	34.7
Tabasco	26.7	30.0	25.0	25.0	30.0	25.0	30.0	30.0	36.2	29.6	27.3	29.7
Veracruz de Ignacio de la Llave	23.4	29.0	32.5	36.0	33.0	33.0	33.0	28.7	32.6	37.4	44.5	45.1
Yucatán	48.6	57.4	66.2	75.0	60.0	75.0	75.0	75.0	89.0	73.0	74.0	78.7
Pacífico Norte	31.1	33.1	29.0	28.8	34.4	35.9	30.6	34.0	37.8	38.8	44.1	46.8
Baja California	40.9	41.5	42.2	43.0	43.9	44.3	46.0	47.2	48.5	45.5	49.1	49.2
Sinaloa	37.7	42.0	33.6	37.5	41.7	38.2	37.0	40.9	38.8	43.2	52.5	51.9
Sonora	27.7	29.5	26.0	20.0	31.0	39.0	21.0	28.0	39.9	39.6	43.3	52.3
Tepic	20.0	18.0	20.0	20.0	22.0	24.0	27.0	25.0	29.5	27.0	27.0	27.8
Pacífico Sur	25.4	23.2	31.2	35.0	28.2	29.0	28.0	33.8	37.7	35.0	34.2	36.7
Colima	9.0	11.0	18.0	26.0	25.0	23.0	22.0	20.0	20.0	27.3	26.2	28.0
Chiapas	22.0	17.0	22.0	15.0	12.0	16.0	20.0	25.0	26.6	30.5	31.9	28.0
Guerrero	25.0	36.0	35.7	35.3	37.4	39.6	33.0	40.5	40.2	34.5	34.2	36.7
Oaxaca	28.0	20.0	32.0	43.1	30.0	29.0	29.0	34.8	41.8	37.6	35.7	40.7
Centro	20.4	22.3	24.6	25.6	26.1	27.0	27.1	29.5	30.9	30.4	31.1	31.7
Aguascalientes	13.0	15.0	16.0	19.0	19.0	19.0	20.0	25.8	25.0	26.4	24.6	27.2
Distrito Federal	18.0	16.0	19.0	22.0	21.0	24.0	27.0	27.0	28.0	20.0	22.0	23.3
Guanajuato	20.4	21.0	23.0	22.0	22.0	24.3	23.0	23.9	25.3	27.9	27.5	27.6
Hidalgo	26.3	31.5	30.0	31.5	38.0	32.7	33.9	35.1	35.0	32.9	35.6	35.2
Jalisco	17.0	21.0	22.0	20.0	21.0	21.0	22.0	22.0	22.5	23.0	20.0	21.9
México	22.0	21.0	24.0	23.0	26.0	27.0	27.0	39.2	36.9	31.6	40.7	44.6
Michoacán de Ocampo	22.6	22.8	23.0	27.0	24.0	27.0	27.0	26.3	30.8	33.5	34.4	31.3
Morelos	22.7	26.8	30.2	41.0	33.0	47.0	40.0	36.0	40.0	49.9	41.9	35.6
Puebla	18.8	23.0	31.0	29.9	31.0	30.8	32.0	35.1	38.0	37.2	35.8	37.3
Querétaro	19.0	22.0	20.0	32.0	30.0	25.0	20.0	22.6	28.2	27.5	28.4	26.6
Tlaxcala	24.4	25.0	31.0	35.0	35.0	38.0	36.0	39.3	41.3	41.8	40.8	40.0

Fuente: El Colegio de México. *Estadísticas Económicas del Porfiriato, Fuerza de Trabajo y Actividad Económica por Sectores.*

**Precios medios al mayoreo de productos seleccionados
por zona y entidad federativa: Frijol
Serie anual de 1885 a 1908
Pesos por 100 kilogramos**

Cuadro 18.10
1a. parte

Zona y entidad	1885	1886	1887	1888	1889	1890	1891	1892	1893	1894	1895	1896
República Mexicana	5.8	5.6	5.8	5.8	6.5	7.4	8.7	9.3	8.4	6.8	6.4	7.3
Norte	4.2	4.0	5.0	5.2	5.8	6.4	6.7	6.8	6.8	5.4	6.0	6.2
Coahuila de Zaragoza	8.8	7.5	8.5	9.3	9.8	7.8	9.9	9.5	9.3	7.6	6.0	8.3
Chihuahua	5.6	5.5	5.9	5.2	5.5	6.1	5.9	5.8	5.7	5.5	5.4	5.3
Durango	3.1	3.1	3.4	2.1	3.7	3.6	3.6	3.6	3.5	3.5	4.8	5.1
Nuevo León	2.8	4.7	6.6	5.8	5.4	9.3	9.1	8.9	8.4	5.9	6.8	7.7
San Luis Potosí	1.4	1.4	3.7	4.2	4.7	6.1	7.2	8.3	8.6	4.3	6.0	6.6
Tamaulipas	8.9	9.1	9.2	10.3	10.3	10.3	9.6	8.9	11.3	9.8	8.4	9.4
Zacatecas	3.6	1.9	1.7	3.2	4.7	4.4	4.1	3.7	3.4	4.1	5.5	3.6
Golfo de México	7.2	7.2	7.5	7.0	7.0	6.9	9.7	8.6	7.3	7.0	6.7	8.9
Campeche	3.8	3.5	3.2	2.9	5.6	3.6	2.2	1.6	1.6	2.4	3.9	5.4
Tabasco	6.0	5.6	7.2	7.0	7.5	8.5	10.5	9.6	6.0	4.9	7.2	11.3
Veracruz de Ignacio de la Llave	7.8	7.9	8.1	8.0	8.0	7.6	11.0	10.0	9.1	8.0	6.8	9.3
Yucatán	6.3	6.6	6.9	4.9	4.2	5.0	7.2	5.6	4.0	6.5	7.0	7.5
Pacífico Norte	12.0	11.4	12.2	11.7	11.8	14.4	12.8	13.2	13.6	12.0	8.2	7.6
Baja California	12.4	11.8	11.1	10.5	9.9	12.4	10.0	7.5	8.3	6.6	7.9	6.3
Sinaloa	15.9	15.8	18.0	16.5	15.0	18.8	15.3	17.5	19.8	19.0	12.9	9.4
Sonora	10.9	9.4	9.6	9.8	12.1	14.4	13.9	12.1	9.3	6.5	4.2	7.0
Tepic	5.5	5.3	5.1	5.2	5.6	6.3	7.1	8.2	9.2	7.7	5.1	5.1
Pacífico Sur	6.6	5.5	6.6	7.2	7.9	8.7	8.9	9.8	8.8	8.2	7.5	7.9
Colima	4.7	5.1	3.7	5.5	4.6	4.8	5.8	6.2	6.7	6.2	7.5	5.6
Chiapas	8.3	9.5	10.8	11.2	11.7	12.4	12.4	14.5	9.9	11.1	11.8	12.9
Guerrero	6.9	7.2	7.4	6.4	7.0	7.9	7.8	9.5	10.0	8.0	5.5	7.0
Oaxaca	6.0	3.1	4.8	6.1	7.2	7.9	8.3	8.4	7.8	7.3	6.9	6.6
Centro	5.1	5.3	4.9	4.9	5.6	6.9	8.7	9.8	8.6	6.4	5.9	7.1
Aguascalientes	4.1	3.5	3.1	2.9	4.0	6.0	8.4	9.3	8.1	7.1	7.0	6.8
Distrito Federal	4.2	4.5	4.9	3.0	3.9	4.8	5.9	7.0	8.3	8.1	8.4	9.0
Guanajuato	3.7	3.7	3.3	3.6	4.5	6.2	7.6	8.3	7.4	6.0	5.6	5.7
Hidalgo	4.9	5.7	4.1	4.9	5.6	7.5	9.4	8.1	6.9	5.7	6.9	8.3
Jalisco	3.1	3.1	3.6	3.9	5.0	5.1	6.6	10.1	7.0	4.1	3.8	3.3
México	8.1	7.1	5.7	5.5	5.6	7.3	8.5	13.6	11.7	8.8	7.0	11.1
Michoacán de Ocampo	6.6	9.5	7.5	5.5	5.8	8.4	9.4	9.2	9.1	4.9	4.9	5.8
Morelos	6.4	4.8	4.3	5.0	6.9	9.0	11.1	9.9	8.7	7.5	6.9	8.4
Puebla	5.3	4.1	6.1	7.5	8.3	8.5	12.2	10.6	9.1	6.9	5.9	8.6
Querétaro	5.8	5.8	4.2	3.5	4.4	6.0	8.5	9.2	9.9	8.8	8.4	6.3
Tlaxcala	5.4	5.2	5.0	4.5	6.7	6.5	10.3	11.6	10.0	7.1	6.6	7.1

**Precios medios al mayoreo de productos seleccionados
por zona y entidad federativa: Frijol**
Serie anual de 1885 a 1908
Pesos por 100 kilogramos

Cuadro 18.10
2a. parte y última

Zona y entidad	1897	1898	1899	1900	1901	1902	1903	1904	1905	1906	1907	1908
República Mexicana	7.2	6.2	6.2	6.5	7.4	8.0	6.8	7.2	8.5	9.8	10.5	10.3
Norte	5.4	4.0	5.2	5.9	7.5	6.9	5.9	5.8	6.8	8.7	9.3	9.9
Coahuila de Zaragoza	7.0	5.7	7.5	5.7	8.9	7.1	5.2	5.2	7.2	10.9	9.6	10.7
Chihuahua	5.4	3.9	5.2	7.0	9.9	10.0	6.5	5.7	5.3	6.7	6.5	9.1
Durango	4.5	3.0	4.6	5.6	9.6	6.9	6.8	6.4	6.8	7.2	9.5	10.6
Nuevo León	7.4	5.9	6.0	7.0	7.7	7.1	7.0	6.3	6.7	6.9	7.3	7.8
San Luis Potosí	5.7	3.4	4.9	6.0	7.2	5.6	4.0	4.2	6.7	11.2	11.7	12.9
Tamaulipas	5.3	6.0	7.6	8.5	9.0	12.5	12.8	13.1	12.3	12.1	10.8	12.1
Zacatecas	3.1	2.4	2.8	3.3	3.4	3.5	3.6	3.8	4.9	6.7	8.4	6.0
Golfo de México	9.3	10.8	10.4	9.0	8.3	10.0	9.1	9.4	9.3	10.7	12.3	12.5
Campeche	5.9	6.4	7.3	7.6	9.7	10.4	11.0	9.5	11.3	10.7	11.3	11.6
Tabasco	9.4	11.3	10.7	8.6	11.8	7.6	5.2	6.6	5.4	4.4	7.2	9.7
Veracruz de Ignacio de la Llave	10.7	12.0	11.3	9.6	7.7	10.8	9.6	9.9	9.2	12.0	14.9	14.1
Yucatán	6.1	8.0	8.2	7.9	8.2	8.6	8.9	9.3	10.9	9.6	6.8	9.1
Pacífico Norte	7.2	8.3	10.6	10.2	10.5	11.3	11.2	11.5	13.7	13.9	12.2	12.1
Baja California	9.1	10.0	10.9	13.9	12.5	12.6	17.5	15.4	14.3	11.3	11.3	13.7
Sinaloa	7.9	8.7	12.5	11.6	10.4	11.3	12.0	12.7	12.9	12.6	12.6	11.2
Sonora	7.5	10.0	11.4	9.2	11.4	13.3	13.2	13.0	17.0	19.2	14.0	14.1
Tepic	4.8	4.6	5.5	7.9	8.6	7.8	4.9	5.5	9.9	9.5	9.0	10.5
Pacífico Sur	7.8	7.2	8.1	9.2	8.2	7.1	7.4	8.8	11.2	11.3	11.5	7.5
Colima	5.1	3.9	5.7	5.9	7.3	7.2	6.0	5.4	6.6	9.4	12.1	7.8
Chiapas	14.4	13.9	13.4	12.9	12.4	10.1	9.2	8.3	14.0	13.3	15.3	17.0
Guerrero	6.1	5.2	5.0	5.9	6.8	6.1	5.4	8.5	11.7	12.1	12.4	10.3
Oaxaca	6.3	6.0	7.9	9.7	7.5	6.4	7.8	9.3	10.2	10.2	9.5	8.4
Centro	7.2	5.5	4.6	5.1	6.6	7.9	6.1	6.5	7.6	9.2	10.2	10.5
Aguascalientes	5.6	4.8	4.6	5.2	5.4	5.1	4.6	4.1	5.9	7.6	9.6	10.6
Distrito Federal	7.4	7.1	7.4	7.7	9.7	9.9	7.6	11.6	8.6	11.0	10.9	10.9
Guanajuato	5.6	4.0	3.4	3.7	4.2	3.9	3.7	4.4	6.6	8.6	10.3	10.3
Hidalgo	9.8	6.3	5.4	4.4	8.0	9.4	6.2	7.6	8.3	7.4	7.7	7.8
Jalisco	4.5	4.0	3.5	4.1	6.2	4.3	3.7	4.0	5.5	8.1	7.3	7.7
México	8.8	9.4	5.5	5.9	7.4	10.6	7.9	7.3	8.3	10.9	14.5	13.9
Michoacán de Ocampo	6.6	5.3	5.0	5.4	6.3	9.2	6.3	6.2	8.8	9.8	10.7	11.7
Morelos	8.3	7.1	5.2	7.0	6.8	12.0	5.9	6.5	11.3	7.9	8.5	9.2
Puebla	9.3	4.7	4.4	5.1	6.5	10.0	8.0	8.0	8.3	9.8	10.6	11.2
Querétaro	4.7	3.1	3.1	4.7	7.4	8.7	7.6	5.9	6.3	8.6	10.9	10.9
Tlaxcala	8.8	4.4	5.0	5.5	5.8	7.2	6.9	5.6	7.6	9.6	7.5	8.3

Fuente: El Colegio de México. *Estadísticas Económicas del Porfiriato, Fuerza de Trabajo y Actividad Económica por Sectores.*

**Precios medios al mayoreo de productos seleccionados
por zona y entidad federativa: Maíz**
Serie anual de 1885 a 1908
Pesos por 100 kilogramos

Cuadro 18.11
1a. parte

Zona y entidad	1885	1886	1887	1888	1889	1890	1891	1892	1893	1894	1895	1896
República Mexicana	3.8	3.3	3.2	3.7	3.5	3.8	5.0	5.9	4.8	4.4	4.8	5.0
Norte	4.4	4.0	3.6	3.9	3.5	3.9	5.0	5.4	4.5	4.2	4.5	3.9
Coahuila de Zaragoza	5.7	5.9	6.1	5.6	4.2	4.9	4.8	5.3	5.7	4.5	4.9	3.9
Chihuahua	5.1	4.9	5.0	5.4	4.2	4.1	5.6	6.8	5.9	5.3	4.1	3.9
Durango	5.0	4.9	3.2	4.8	2.9	3.2	6.3	8.0	6.7	3.1	3.8	4.4
Nuevo León	3.1	2.8	2.7	2.2	3.4	5.0	3.5	3.4	4.2	4.0	3.4	3.9
San Luis Potosí	3.9	3.5	2.3	3.1	3.3	3.1	4.1	5.2	3.7	4.3	5.6	3.8
Tamaulipas	4.5	4.2	4.6	5.1	5.4	3.6	6.1	5.8	4.5	6.1	5.8	3.6
Zacatecas	4.3	2.7	3.2	2.8	2.3	3.9	5.5	4.0	2.4	3.5	3.7	4.0
Golfo de México	3.4	2.8	3.3	4.1	3.1	4.3	5.5	5.8	3.5	6.3	6.6	4.6
Campeche	1.8	1.7	1.7	1.6	1.5	1.4	1.3	0.7	1.1	1.5	2.8	4.1
Tabasco	4.5	4.0	2.5	2.1	2.6	2.7	3.5	2.9	2.1	3.7	2.4	3.5
Veracruz de Ignacio de la Llave	3.6	2.7	3.8	5.0	3.4	5.3	7.2	8.0	4.7	8.7	8.9	5.3
Yucatán	2.8	2.9	2.8	2.9	2.8	2.8	2.2	1.6	1.1	1.6	2.5	3.0
Pacífico Norte	5.1	5.7	5.7	5.0	4.4	4.9	6.1	6.7	6.3	4.0	3.6	3.8
Baja California	9.2	9.2	9.4	5.9	7.3	7.6	6.1	5.6	5.7	5.8	5.9	5.9
Sinaloa	4.9	5.6	5.7	4.4	4.0	4.4	7.4	8.7	7.6	4.7	3.6	5.2
Sonora	6.7	7.7	7.7	7.7	5.8	6.9	7.0	7.0	7.0	4.4	4.1	3.4
Tepic	2.0	1.9	1.9	1.9	2.0	2.2	2.4	2.7	3.1	1.7	2.1	0.9
Pacífico Sur	4.1	3.2	3.0	2.8	3.1	3.6	5.1	5.7	5.4	5.4	7.3	6.5
Colima	1.4	1.8	2.2	2.1	2.0	1.9	1.9	3.3	3.3	2.7	2.0	1.4
Chiapas	6.3	5.6	5.0	4.6	6.2	7.6	8.4	6.9	5.9	7.3	8.2	7.6
Guerrero	3.5	3.5	3.1	2.2	2.1	3.0	2.7	4.0	5.3	4.2	5.0	4.4
Oaxaca	3.8	2.3	3.3	2.4	2.4	2.5	5.4	6.4	7.3	5.4	8.5	7.5
Centro	3.4	2.9	2.7	3.7	3.6	3.7	4.7	6.1	4.8	3.7	3.9	5.2
Aguascalientes	4.3	4.2	3.7	3.3	2.9	3.8	4.9	6.0	5.4	3.4	4.4	7.2
Distrito Federal	3.2	3.0	2.2	3.7	4.0	3.9	3.9	4.5	5.3	4.3	4.4	5.1
Guanajuato	3.2	2.3	2.0	3.2	3.2	2.6	4.0	6.6	4.3	3.5	3.6	5.2
Hidalgo	3.9	4.2	2.8	4.8	2.9	4.3	5.8	6.8	6.0	5.2	4.0	5.6
Jalisco	1.8	2.4	2.3	3.5	4.7	3.8	5.7	5.6	5.5	2.4	3.9	2.9
México	4.2	3.7	3.2	4.1	3.6	3.6	4.3	6.3	4.9	4.4	4.0	6.7
Michoacán de Ocampo	4.4	2.0	2.8	3.8	2.9	2.6	4.0	5.7	3.5	3.5	3.2	4.7
Morelos	2.8	2.5	2.6	2.6	2.6	3.4	4.1	3.8	3.5	4.0	3.4	4.9
Puebla	3.3	2.9	3.5	3.9	4.2	5.1	5.2	6.6	4.7	3.9	4.3	6.4
Querétaro	3.9	3.5	3.1	2.8	2.8	3.6	4.4	4.3	4.2	3.7	4.0	5.1
Tlaxcala	3.5	3.5	3.0	3.6	3.5	3.3	5.2	6.2	4.5	4.1	4.1	6.4

**Precios medios al mayoreo de productos seleccionados
por zona y entidad federativa: Maíz**
Serie anual de 1885 a 1908
Pesos por 100 kilogramos

Cuadro 18.11
2a. parte y última

Zona y entidad	1897	1898	1899	1900	1901	1902	1903	1904	1905	1906	1907	1908
República Mexicana	4.0	3.4	3.6	4.3	4.7	5.0	4.3	4.7	6.0	5.9	5.7	6.0
Norte	2.9	3.1	3.8	4.2	5.1	5.1	4.1	3.9	5.1	5.2	5.2	6.2
Coahuila de Zaragoza	1.5	3.8	4.2	4.1	5.9	6.8	4.0	4.4	5.9	6.2	6.2	6.8
Chihuahua	4.7	4.2	4.5	5.6	5.6	7.4	4.8	4.1	6.4	4.7	4.7	7.3
Durango	3.2	2.9	4.6	4.7	5.5	4.0	3.9	5.5	5.1	4.6	5.9	7.4
Nuevo León	3.1	3.8	4.9	4.1	5.6	5.3	4.2	3.3	4.9	4.3	4.9	4.9
San Luis Potosí	2.7	2.5	3.1	3.5	4.5	4.7	4.6	3.9	4.6	6.2	4.9	5.6
Tamaulipas	1.8	2.4	3.0	4.6	4.4	5.4	3.2	3.1	5.9	5.8	4.7	6.5
Zacatecas	3.1	2.7	2.8	3.6	4.5	3.4	3.2	2.9	3.9	4.5	5.0	5.8
Golfo de México	3.9	5.0	5.6	5.7	4.8	6.2	5.1	5.5	7.0	6.0	6.1	8.3
Campeche	5.3	6.5	3.6	3.6	4.0	6.5	7.2	6.2	4.9	3.5	1.5	2.5
Tabasco	2.8	3.4	3.5	5.0	3.9	4.2	2.9	3.1	5.4	7.4	6.2	6.7
Veracruz de Ignacio de la Llave	4.4	5.1	6.4	5.7	4.2	5.3	4.9	5.6	7.2	5.0	6.2	9.4
Yucatán	2.8	4.8	4.7	6.5	7.0	9.8	6.3	6.1	7.7	6.9	6.9	7.2
Pacífico Norte	3.6	3.9	3.9	4.5	4.2	3.5	3.9	5.2	6.0	6.4	6.3	5.9
Baja California	6.0	6.6	6.3	6.6	7.3	5.1	7.1	8.6	6.1	6.3	6.4	5.0
Sinaloa	3.8	3.1	3.1	4.6	3.8	3.6	3.0	4.5	4.7	4.9	5.9	5.0
Sonora	4.0	5.3	5.8	4.6	5.3	3.8	5.2	6.7	8.7	9.6	9.0	8.0
Tepic	2.0	2.4	2.2	3.6	2.6	2.4	2.9	3.4	4.6	4.7	3.2	4.7
Pacífico Sur	4.8	4.1	4.3	4.5	4.1	5.3	5.2	6.8	8.5	6.4	5.3	4.8
Colima	2.1	4.2	3.4	3.9	2.8	3.9	2.6	2.8	3.9	5.0	5.9	4.4
Chiapas	5.9	6.0	6.7	6.3	5.5	5.1	6.0	7.8	7.8	7.2	5.3	4.4
Guerrero	4.5	4.9	4.2	4.0	4.0	5.5	4.4	4.9	7.5	7.3	4.5	3.6
Oaxaca	4.6	2.9	3.5	4.1	3.7	5.4	5.4	7.7	9.5	5.7	5.7	5.6
Centro	4.2	3.0	2.9	4.0	4.7	4.8	4.1	4.2	5.4	6.0	5.8	5.7
Aguascalientes	4.4	2.4	2.7	3.5	4.8	4.2	3.5	2.8	3.9	5.8	5.9	6.5
Distrito Federal	5.2	3.4	3.4	4.5	6.6	5.9	5.7	4.4	5.7	7.1	6.5	6.4
Guanajuato	4.2	2.4	2.6	3.8	4.5	4.7	3.3	3.1	4.5	6.0	6.0	5.5
Hidalgo	4.5	3.6	3.8	3.9	4.9	6.1	6.3	6.4	6.5	6.1	6.9	7.9
Jalisco	2.3	2.4	2.5	3.2	3.8	3.4	2.6	3.0	3.8	4.7	4.9	5.0
México	4.8	3.6	3.4	4.8	5.2	4.8	4.7	4.8	6.0	6.2	6.4	6.2
Michoacán de Ocampo	3.4	2.7	3.1	3.5	3.9	4.5	3.0	3.4	5.6	5.3	4.6	3.8
Morelos	4.9	3.6	2.3	3.4	5.5	4.0	4.1	3.9	3.6	6.8	4.5	4.7
Puebla	5.5	3.2	2.8	4.4	4.7	5.5	4.6	5.6	7.0	7.0	6.2	6.4
Querétaro	3.2	2.4	1.6	3.0	4.6	4.5	4.6	3.5	4.8	6.0	6.0	5.4
Tlaxcala	5.1	3.5	2.7	5.4	5.1	4.9	5.8	5.5	5.4	6.6	5.8	5.4

Fuente: El Colegio de México. *Estadísticas Económicas del Porfiriato, Fuerza de Trabajo y Actividad Económica por Sectores.*

**Precios medios al mayoreo de productos seleccionados
por zona y entidad federativa: Trigo**
Serie anual de 1885 a 1908
Pesos por 100 kilogramos

Cuadro 18.12
1a. parte

Zona y entidad	1885	1886	1887	1888	1889	1890	1891	1892	1893	1894	1895	1896
República Mexicana	5.1	5.0	5.2	5.4	5.7	6.4	6.2	6.5	7.1	7.4	6.5	6.4
Norte	4.4	4.3	4.4	4.1	4.6	5.2	6.0	6.3	6.7	6.8	6.2	6.3
Coahuila de Zaragoza	4.1	3.7	3.5	4.2	4.9	5.4	6.0	6.8	6.8	9.0	7.0	5.0
Chihuahua	3.5	3.8	4.3	4.0	3.9	4.8	6.0	5.9	6.1	5.6	6.4	6.2
Durango	4.0	3.8	3.5	2.1	4.9	6.1	8.0	8.4	8.5	7.7	6.0	4.0
Nuevo León	4.9	5.2	5.3	4.4	3.0	4.0	5.0	5.0	6.0	6.0	4.0	4.5
San Luis Potosí	4.4	4.5	4.6	4.8	5.0	5.3	5.6	6.0	5.0	7.0	7.0	6.0
Tamaulipas	ND	ND	ND	ND	ND	ND	ND	ND	ND	ND	ND	ND
Zacatecas	4.9	4.9	4.9	4.9	5.0	5.2	5.6	6.0	8.0	6.0	6.0	4.0
Golfo de México	4.2	4.9	5.6	5.3	5.0	8.4	5.3	5.0	6.5	8.0	6.0	4.0
Campeche	ND	ND	ND	ND	ND	ND	ND	ND	ND	ND	ND	ND
Tabasco	ND	ND	ND	ND	ND	ND	ND	ND	ND	ND	ND	ND
Veracruz de Ignacio de la Llave	4.2	4.9	5.6	5.3	5.0	8.4	5.3	5.0	6.5	8.0	6.0	4.0
Yucatán	ND	ND	ND	ND	ND	ND	ND	ND	ND	ND	ND	ND
Pacífico Norte	5.7	6.3	7.1	5.1	4.4	4.3	4.7	5.4	6.2	8.9	5.6	6.4
Baja California	4.2	4.7	5.2	5.6	6.0	6.4	6.7	7.0	5.0	5.0	5.0	5.0
Sinaloa	5.0	5.2	9.8	6.3	4.0	2.8	2.8	4.0	6.3	6.2	6.0	6.5
Sonora	7.0	8.4	4.9	2.8	3.6	4.6	5.6	6.1	6.0	4.0	3.0	4.0
Tepic	5.8	5.8	5.9	5.9	6.0	6.1	6.3	6.5	6.7	7.0	9.0	10.0
Pacífico Sur	5.3	4.9	4.6	5.2	6.0	6.7	7.0	7.7	8.1	7.9	7.5	7.5
Colima	ND	ND	ND	ND	ND	ND	ND	ND	ND	ND	ND	ND
Chiapas	6.1	6.1	6.0	6.7	7.4	8.6	7.0	7.8	7.7	6.1	6.5	9.0
Guerrero	6.0	5.1	4.2	5.6	7.0	7.0	7.0	7.0	7.0	5.7	5.0	4.8
Oaxaca	4.6	4.3	4.2	4.5	5.0	5.9	7.0	8.0	7.8	9.6	9.2	8.2
Centro	4.5	5.2	5.5	5.9	6.3	6.6	6.5	6.6	7.2	7.2	6.5	6.7
Aguascalientes	8.4	6.6	4.9	7.0	6.9	7.0	7.1	11.0	11.0	11.6	7.0	7.3
Distrito Federal	6.3	5.5	5.2	7.0	7.7	7.5	7.5	7.3	8.9	8.9	8.1	7.4
Guanajuato	5.0	5.0	5.0	5.9	6.4	6.5	7.4	6.7	7.3	7.6	6.5	8.0
Hidalgo	6.2	5.8	4.9	5.0	5.0	5.6	6.2	6.5	7.1	6.0	6.0	6.0
Jalisco	4.3	4.5	5.9	5.0	6.0	6.5	7.2	6.7	6.3	5.5	6.1	7.0
México	6.4	5.4	5.1	6.3	6.7	6.8	6.5	6.6	7.3	8.3	7.1	6.3
Michoacán de Ocampo	5.4	3.5	4.0	5.5	5.5	5.9	5.4	5.9	6.3	6.9	5.7	5.5
Morelos	6.7	6.3	6.0	6.0	6.0	6.0	6.0	6.0	5.6	7.0	7.0	6.0
Puebla	5.4	6.7	6.8	7.0	7.0	7.2	5.2	6.1	7.6	7.8	6.4	6.6
Querétaro	4.7	4.6	4.6	5.3	6.0	7.0	7.0	7.0	7.7	8.4	6.9	6.3
Tlaxcala	5.6	5.5	5.4	6.4	7.3	6.4	6.6	6.1	6.7	8.7	7.0	6.0

**Precios medios al mayoreo de productos seleccionados
por zona y entidad federativa: Trigo**
Serie anual de 1885 a 1908
Pesos por 100 kilogramos

Cuadro 18.12
2a. parte y última

Zona y entidad	1897	1898	1899	1900	1901	1902	1903	1904	1905	1906	1907	1908
República Mexicana	7.0	6.8	7.1	7.7	7.9	8.3	7.9	9.6	8.9	9.7	9.9	10.9
Norte	5.9	5.9	6.1	6.4	7.5	8.3	7.4	9.1	8.9	9.9	8.8	9.2
Coahuila de Zaragoza	6.0	7.0	7.0	7.0	7.0	8.0	6.0	9.6	9.7	8.9	9.9	11.2
Chihuahua	7.9	6.7	7.0	6.5	8.0	9.3	9.0	7.0	7.7	8.0	8.9	9.2
Durango	6.0	6.0	5.0	4.5	9.0	8.0	6.0	6.5	9.0	8.2	7.9	8.7
Nuevo León	5.0	5.0	6.0	6.0	6.0	7.0	6.0	7.0	7.0	7.0	7.0	7.0
San Luis Potosí	6.0	6.0	6.0	6.0	7.0	9.0	7.0	10.0	10.0	10.0	9.0	7.9
Tamaulipas	ND	ND	ND	ND	ND	ND	ND	ND	ND	ND	ND	ND
Zacatecas	5.0	5.0	6.0	8.0	8.0	8.0	10.0	13.0	9.0	15.0	10.0	12.5
Golfo de México	9.0	9.0	9.0	9.0	8.0	8.5	9.0	9.5	8.0	8.0	9.0	11.5
Campeche	ND	ND	ND	ND	ND	ND	ND	ND	ND	ND	ND	ND
Tabasco	ND	ND	ND	ND	ND	ND	ND	ND	ND	ND	ND	ND
Veracruz de Ignacio de la Llave	9.0	9.0	9.0	9.0	8.0	8.5	9.0	9.5	8.0	8.0	9.0	11.5
Yucatán	ND	ND	ND	ND	ND	ND	ND	ND	ND	ND	ND	ND
Pacífico Norte	6.5	5.9	7.2	5.6	6.4	9.5	8.7	8.2	9.1	9.0	10.5	10.9
Baja California	6.0	6.0	10.0	7.0	9.0	7.0	7.0	8.0	7.0	8.0	8.0	8.0
Sinaloa	6.0	4.0	6.0	5.0	5.0	5.0	5.0	6.4	7.0	7.6	8.3	9.0
Sonora	5.0	7.0	7.0	5.2	6.0	9.0	8.5	8.0	10.8	9.6	13.1	11.8
Tepic	10.0	8.0	9.0	7.0	9.0	8.0	10.0	12.0	11.5	11.0	12.0	14.0
Pacífico Sur	7.5	7.8	9.2	9.1	7.8	7.3	8.2	12.3	9.4	10.0	10.5	13.5
Colima	ND	ND	ND	ND	ND	ND	ND	ND	ND	ND	ND	ND
Chiapas	12.0	12.0	12.0	11.0	11.0	11.0	13.0	11.0	11.0	12.0	10.0	12.6
Guerrero	5.2	6.1	7.5	8.0	7.0	7.0	7.0	10.0	9.0	10.0	14.0	20.7
Oaxaca	7.0	7.0	9.0	9.0	7.0	6.0	7.0	14.0	9.0	9.3	9.0	10.2
Centro	6.8	6.6	6.4	7.7	8.2	8.4	7.7	9.2	8.9	10.0	10.3	10.7
Aguascalientes	6.5	6.8	6.7	7.2	11.0	12.0	12.0	10.7	13.7	11.1	8.9	9.6
Distrito Federal	7.6	8.3	7.9	8.8	10.1	10.4	12.0	11.1	11.8	12.3	12.0	12.9
Guanajuato	9.0	5.6	5.9	6.2	8.0	8.4	8.0	8.4	11.2	10.8	10.5	9.7
Hidalgo	6.1	5.7	5.6	6.4	8.0	9.8	6.0	7.0	8.0	7.0	9.6	12.8
Jalisco	8.0	8.0	6.0	10.0	8.0	8.0	6.0	9.0	10.0	9.0	12.0	13.0
México	6.8	6.0	8.0	11.9	8.0	10.2	8.0	9.7	10.4	10.2	10.0	9.9
Michoacán de Ocampo	5.3	6.4	6.4	6.1	7.8	8.0	5.0	7.8	10.0	10.2	10.1	9.5
Morelos	6.0	8.0	6.0	6.0	6.0	9.0	8.0	6.0	8.0	11.0	10.0	10.5
Puebla	5.6	5.4	5.2	5.7	9.6	8.4	8.6	8.8	9.7	10.8	9.7	8.9
Querétaro	5.8	7.0	6.0	5.0	7.0	7.0	7.0	8.9	10.3	9.6	9.4	9.6
Tlaxcala	6.5	7.3	7.2	6.7	7.0	9.0	10.0	8.5	9.0	12.1	10.8	10.0

Fuente: El Colegio de México. *Estadísticas Económicas del Porfiriato, Fuerza de Trabajo y Actividad Económica por Sectores.*

Índice de precios de la alimentación en la Ciudad de México
16 conceptos genéricos
Serie anual de 1927 a 1979
 Base 1978=100

Cuadro 18.13
 1a. parte

Año	Índice general	Maíz Pesos x kg	Masa de maíz Pesos x kg	Tortillas Pesos x kg	Frijol Pesos x kg	Leche Pesos x lt	Carne de res Pesos x kg	Pan Pesos x kg
1927	2.7	0.1	0.1	0.2	0.1	0.3	1.0	0.5
1928	2.4	0.1	0.1	0.2	0.1	0.2	0.7	0.4
1929	2.5	0.1	0.1	0.2	0.2	0.2	0.5	0.5
1930	2.7	0.2	0.1	0.2	0.3	0.2	0.7	0.5
1931	2.4	0.1	0.1	0.2	0.3	0.2	0.6	0.4
1932	2.0	0.1	0.1	0.2	0.3	0.2	0.4	0.4
1933	2.0	0.1	0.1	0.2	0.1	0.2	0.4	0.4
1934	1.9	0.1	0.1	0.2	0.1	0.2	0.3	0.5
1935	2.0	0.1	0.1	0.2	0.1	0.2	0.4	0.4
1936	2.1	0.1	0.1	0.2	0.2	0.2	0.5	0.4
1937	2.8	0.2	0.1	0.2	0.2	0.2	0.6	0.5
1938	3.1	0.2	0.1	0.2	0.3	0.3	0.6	0.7
1939	3.3	0.2	0.1	0.2	0.4	0.3	0.8	0.6
1940	3.5	0.2	0.1	0.2	0.3	0.3	1.1	0.6
1941	3.7	0.2	0.1	0.2	0.3	0.3	1.2	0.6
1942	4.0	0.2	0.1	0.2	0.4	0.3	1.4	0.6
1943	5.3	0.2	0.1	0.3	0.4	0.4	2.3	0.8
1944	7.7	0.4	0.2	0.4	0.5	0.6	3.7	0.9
1945	8.6	0.4	0.2	0.4	0.7	0.6	3.9	0.9
1946	10.2	0.5	0.2	0.4	1.2	0.8	4.4	1.2
1947	10.4	0.5	0.2	0.4	1.5	0.8	4.1	1.3
1948	10.4	0.5	0.2	0.5	1.4	0.8	4.0	1.4
1949	10.9	0.5	0.2	0.5	1.1	0.8	4.5	1.5
1950	11.9	0.6	0.3	0.6	1.0	0.8	4.9	1.6
1951	15.4	0.9	0.2	0.5	1.6	0.9	6.6	1.8
1952	16.8	0.8	0.2	0.5	2.2	1.2	6.7	1.8
1953	15.8	0.8	0.2	0.5	1.8	1.3	5.8	1.7
1954	16.9	0.8	0.3	0.7	1.7	1.3	6.0	1.6
1955	19.9	0.8	0.4	0.8	1.9	1.4	8.1	2.2
1956	20.8	0.9	0.4	0.8	1.8	1.5	8.6	2.7
1957	21.9	1.2	0.4	0.8	2.0	1.5	9.5	2.8
1958	24.2	1.2	0.4	0.9	3.1	1.6	10.4	2.9
1959	25.0	1.0	0.4	0.9	2.7	1.7	11.8	2.9
1960	25.7	1.0	0.4	0.9	2.8	1.8	13.3	2.9
1961	26.6	1.1	0.4	0.9	2.7	1.8	14.4	3.0
1962	26.6	1.1	0.4	0.9	2.6	1.9	14.4	3.0
1963	26.5	1.1	0.4	0.9	2.8	1.9	14.4	3.0
1964	27.7	1.2	0.5	1.2	2.8	1.9	14.8	3.0
1965	28.1	1.2	0.5	1.2	2.7	1.9	15.5	3.0
1966	29.2	1.3	0.5	1.2	2.9	2.1	16.2	3.0
1967	30.0	1.3	0.5	1.2	3.3	2.3	17.0	3.0
1968	30.9	1.3	0.5	1.2	3.6	2.2	18.0	3.0
1969	31.4	1.3	0.5	1.2	3.6	2.3	18.2	3.0
1970	32.5	1.4	0.5	1.2	3.9	2.4	19.1	3.0
1971	34.2	1.4	0.5	1.2	3.9	2.5	20.8	3.0
1972	34.9	1.5	0.5	1.2	3.9	2.5	22.1	3.0
1973	39.8	1.6	0.7	1.4	5.0	2.8	25.9	3.1
1974	54.0	2.0	1.3	2.2	6.8	3.3	32.7	5.7
1975	61.2	2.8	1.6	2.6	7.3	3.7	35.6	6.8
1976	69.3	3.1	1.9	2.9	7.4	3.9	39.0	7.8
1977	86.0	3.7	1.2	3.6	7.1	4.9	45.4	9.6
1978	100.0	4.2	1.4	3.6	7.1	5.7	62.5	11.0
1979 ^a	119.3	4.5	1.6	4.2	10.8	6.0	86.2	12.2

Índice de precios de la alimentación en la Ciudad de México
16 conceptos genéricos
Serie anual de 1927 a 1979
 Base 1978=100

Cuadro 18.13
 2a. parte y última

Año	Jitomate Pesos x kg	Cebolla Pesos x kg	Azúcar Pesos x kg	Plátano Pesos x kg	Arroz Pesos x kg	Manteca de cerdo Pesos x kg	Café Pesos x kg	Huevo Pesos x pza	Carne de cerdo Pesos x kg
1927	0.2	0.2	0.3	0.1	0.2	1.2	1.0	0.1	1.3
1928	0.2	0.2	0.3	0.2	0.2	1.0	1.1	0.1	1.2
1929	0.2	0.1	0.3	0.2	0.2	1.0	1.0	0.1	1.1
1930	0.3	0.2	0.3	0.2	0.2	1.0	0.7	0.1	1.2
1931	0.2	0.2	0.2	0.1	0.2	0.9	0.8	0.1	1.0
1932	0.2	0.2	0.2	0.1	0.2	0.8	0.7	0.1	0.9
1933	0.2	0.1	0.3	0.1	0.1	0.9	0.6	0.0	0.9
1934	0.2	0.2	0.3	0.1	0.1	0.8	0.9	0.1	0.8
1935	0.3	0.2	0.3	0.1	0.2	1.1	0.7	0.1	0.9
1936	0.2	0.2	0.3	0.1	0.2	1.2	0.7	0.1	0.9
1937	0.3	0.2	0.3	0.1	0.2	1.5	0.8	0.1	1.1
1938	0.2	0.1	0.3	0.1	0.2	1.6	0.8	0.1	1.3
1939	0.3	0.2	0.3	0.2	0.4	1.6	0.9	0.1	1.4
1940	0.4	0.2	0.3	0.2	0.4	1.5	1.0	0.1	1.5
1941	0.4	0.2	0.4	0.2	0.3	1.6	1.2	0.1	1.7
1942	0.3	0.4	0.4	0.2	0.4	2.1	1.6	0.1	1.9
1943	0.6	0.3	0.5	0.4	0.5	2.7	1.8	0.1	2.9
1944	0.8	0.4	0.6	0.5	0.7	3.3	1.8	0.2	4.5
1945	0.7	0.4	0.7	0.7	0.8	3.6	2.0	0.2	6.3
1946	1.1	0.5	1.0	0.7	1.3	5.1	3.1	0.2	6.0
1947	0.9	0.4	0.9	0.6	1.2	5.0	3.6	0.3	6.1
1948	0.9	0.6	0.8	0.6	1.2	5.0	4.0	0.3	6.2
1949	0.9	0.5	0.9	0.6	1.2	5.0	5.2	0.3	6.7
1950	1.2	0.5	1.0	0.6	1.4	4.9	8.4	0.3	6.9
1951	1.5	1.0	1.1	0.9	1.8	6.0	10.9	0.5	10.1
1952	1.8	0.9	1.2	0.9	2.3	6.2	12.6	0.5	12.1
1953	1.3	1.0	1.1	1.0	2.3	5.7	12.3	0.5	11.4
1954	1.9	0.7	1.2	1.3	2.4	6.2	16.3	0.5	11.8
1955	2.3	1.4	1.3	1.5	2.5	7.0	16.6	0.5	13.7
1956	2.0	0.8	1.3	1.5	2.6	7.3	16.7	0.6	14.4
1957	2.1	1.2	1.4	1.4	2.6	7.4	16.7	0.5	14.8
1958	3.2	1.3	1.4	1.4	2.6	8.3	16.7	0.6	15.6
1959	2.4	2.1	1.5	1.4	2.7	9.0	16.9	0.6	16.9
1960	1.5	1.4	1.5	1.5	2.9	9.1	16.8	0.5	17.9
1961	2.1	1.0	1.6	1.4	3.1	9.5	16.9	0.6	18.5
1962	1.7	1.2	1.6	1.8	3.1	9.1	16.8	0.6	18.8
1963	1.7	1.0	1.6	1.6	3.2	9.0	16.8	0.5	17.9
1964	2.5	1.4	1.6	1.7	3.2	9.2	16.9	0.6	18.9
1965	2.2	1.5	1.6	1.9	3.3	9.4	17.0	0.6	19.4
1966	2.5	1.3	1.6	1.8	3.5	9.9	17.0	0.5	20.4
1967	2.4	1.5	1.7	1.8	3.5	8.8	17.0	0.6	20.2
1968	2.9	1.9	1.7	1.8	3.5	8.7	17.1	0.5	20.6
1969	3.5	1.7	1.7	1.8	3.6	9.0	17.1	0.6	21.1
1970	2.7	1.9	1.7	1.9	3.8	9.9	17.4	0.6	22.8
1971	3.2	2.5	2.2	1.8	3.9	10.5	18.6	0.5	23.1
1972	2.9	2.9	2.2	1.9	3.9	10.3	18.7	0.6	23.1
1973	3.1	2.6	2.2	1.9	4.6	12.7	18.8	0.6	25.5
1974	4.3	2.2	2.2	2.1	7.8	23.5	23.7	0.7	36.7
1975	5.3	ND	2.2	2.7	8.0	23.8	26.6	0.9	38.8
1976	6.2	ND	2.4	3.3	8.5	25.9	38.4	1.0	40.7
1977	7.6	ND	5.8	3.9	9.9	32.2	69.7	1.2	48.3
1978	10.5	ND	5.8	4.0	10.3	36.6	73.8	1.2	57.0
1979 ^a	12.7	ND	5.9	4.9	13.1	38.9	73.8	1.4	73.5

Nota: de 1927 a 1974 este índice se calculó en forma autónoma, con los precios de los 16 conceptos genéricos; a partir de 1975, el índice general corresponde al subíndice: "Alimentos y bebidas no alcohólicas", tanto este subíndice como los precios de los 16 conceptos, se toman del Índice de Precios al Consumidor de la Ciudad de México.
 Base original 1929=100.

^a A partir de 1980, el Banco de México suspendió la elaboración de estos índices.
 Fuente: Banco de México. *Serie Estadísticas Históricas de Precios*.

Índice de precios al mayoreo en la Ciudad de México

Cuadro 18.14

5 conceptos genéricos
Serie anual de 1890 a 1979
 Base 1978=100

Año	Índice general	Arroz Pesos x kg	Café Pesos x kg	Frijol Pesos x kg	Maíz Pesos x kg	Trigo Pesos x kg
1890	0.95	0.19	0.52	0.07	0.03	0.07
1891	0.95	0.20	0.51	0.08	0.03	0.06
1892	1.13	0.21	0.60	0.12	0.05	0.06
1893	1.09	0.21	0.63	0.08	0.03	0.07
1894	1.21	0.21	0.76	0.06	0.03	0.07
1895	1.17	0.21	0.72	0.07	0.03	0.06
1896	1.15	0.22	0.66	0.08	0.04	0.07
1897	0.96	0.22	0.50	0.07	0.04	0.06
1898	0.80	0.22	0.37	0.05	0.03	0.07
1899	0.78	0.22	0.35	0.05	0.02	0.07
1900	0.82	0.21	0.40	0.05	0.04	0.07
1901	0.78	0.17	0.37	0.07	0.06	0.08
1902	0.85	0.17	0.39	0.10	0.05	0.09
1903	0.86	0.12	0.46	0.08	0.05	0.10
1904	0.80	0.11	0.46	0.05	0.04	0.09
1905	0.91	0.24	0.42	0.06	0.05	0.09
1906	0.95	0.22	0.41	0.10	0.06	0.10
1907	0.99	0.22	0.44	0.11	0.06	0.10
1908	1.07	0.23	0.49	0.14	0.05	0.10
1909	1.04	0.23	0.41	0.16	0.06	0.12
1910	1.15	0.26	0.46	0.16	0.08	0.12
1911	1.31	0.25	0.64	0.16	0.07	0.11
1912	1.34	0.25	0.67	0.16	0.07	0.11
1913	1.39	0.24	0.78	0.12	0.06	0.11
1914	ND	ND	ND	ND	ND	ND
1915	ND	ND	ND	ND	ND	ND
1916	ND	ND	ND	ND	ND	ND
1917	ND	ND	ND	ND	ND	ND
1918	2.02	0.43	0.47	0.42	0.23	0.35
1919	2.14	0.40	0.99	0.32	0.11	0.19
1920	2.19	0.45	1.06	0.26	0.10	0.19
1921	1.55	0.30	0.63	0.22	0.13	0.18
1922	1.38	0.22	0.76	0.11	0.08	0.13
1923	1.68	0.32	0.81	0.18	0.09	0.18
1924	1.81	0.27	1.02	0.16	0.08	0.17
1925	2.01	0.23	1.05	0.32	0.11	0.18
1926	1.93	0.22	1.14	0.19	0.10	0.17
1927	1.83	0.22	1.18	0.10	0.08	0.14
1928	1.74	0.23	1.09	0.10	0.09	0.13
1929	1.71	0.22	0.99	0.16	0.09	0.15
1930	1.57	0.25	0.68	0.29	0.12	0.14
1931	1.56	0.26	0.78	0.22	0.09	0.12
1932	1.43	0.21	0.75	0.21	0.06	0.12
1933	1.29	0.21	0.65	0.10	0.08	0.17
1934	1.54	0.23	0.90	0.07	0.07	0.18
1935	1.37	0.26	0.72	0.09	0.07	0.15
1936	1.40	0.26	0.69	0.13	0.10	0.14
1937	1.73	0.25	0.82	0.21	0.14	0.21
1938	1.89	0.29	0.81	0.30	0.15	0.23
1939	2.01	0.33	0.93	0.28	0.14	0.21

(Continúa)

Índice de precios al mayoreo en la Ciudad de México

Cuadro 18.14

5 conceptos genéricos

Serie anual de 1890 a 1979

Base 1978=100

Año	Índice general	Arroz Pesos x kg	Café Pesos x kg	Frijol Pesos x kg	Maíz Pesos x kg	Trigo Pesos x kg
1940	1.87	0.33	0.87	0.22	0.12	0.22
1941	2.21	0.32	1.18	0.22	0.13	0.23
1942	2.48	0.37	1.42	0.18	0.14	0.22
1943	2.72	0.42	1.50	0.19	0.19	0.26
1944	3.29	0.60	1.49	0.36	0.32	0.33
1945	2.67	0.80	1.64	0.35	0.31	0.35
1946	5.42	1.12	2.38	0.71	0.36	0.53
1947	6.61	1.06	3.04	1.16	0.40	0.56
1948	6.80	1.05	3.44	0.96	0.41	0.54
1949	7.79	1.05	4.63	0.73	0.38	0.54
1950	11.30	1.18	7.52	0.71	0.49	0.69
1951	13.60	1.52	8.45	1.23	0.72	0.88
1952	16.40	1.99	9.92	1.96	0.65	0.87
1953	14.60	2.13	8.66	1.49	0.62	0.82
1954	18.10	2.29	11.74	1.47	0.59	0.93
1955	18.30	2.44	11.46	1.56	0.62	1.11
1956	19.40	2.51	12.51	1.36	0.75	1.10
1957	18.80	2.48	11.62	1.42	0.96	1.12
1958 ^a	17.80	2.47	9.84	2.24	0.93	1.26
1959	16.30	2.43	9.15	1.84	0.76	1.20
1960	16.70	2.88	8.67	2.07	0.83	1.23
1961	15.50	3.05	7.50	1.93	0.89	1.22
1962	16.40	3.01	8.45	1.81	0.94	1.20
1963	17.30	3.01	8.92	2.05	0.94	1.32
1964	18.50	3.12	9.94	2.02	1.03	1.31
1965	18.60	3.31	9.94	1.90	1.06	1.34
1966	16.50	3.50	7.76	2.02	1.08	1.21
1967	16.90	3.54	7.69	2.35	1.08	1.22
1968	16.80	3.49	7.69	2.31	1.06	1.25
1969	17.40	3.49	8.23	2.30	1.10	1.24
1970	22.10	3.69	11.76	2.90	1.18	1.24
1971	19.50	3.80	9.92	2.32	1.09	1.21
1972	18.60	3.83	9.10	2.25	1.13	1.23
1973	23.10	4.74	10.93	3.56	1.29	1.25
1974	34.30	8.22	15.61	5.56	1.48	1.37
1975	36.40	9.30	15.33	6.00	1.78	1.83
1976	54.20	9.75	31.88	5.34	2.06	1.98
1977	94.30	11.35	66.81	5.66	2.64	2.27
1978	100.00	13.36	67.82	7.36	2.91	2.66
1979 ^b	121.70	17.29	69.58	9.91	3.50	3.22

Nota: el Índice es un promedio simple de los cinco precios relativos individuales.

^a A partir de 1958, los precios de los granos se calcularon aplicándoles el incremento del precio de los mismos artículos del Índice de Precios al Mayoreo en la Ciudad de México (210 conceptos genéricos).

^b A partir de 1980, el Banco de México suspendió la elaboración de estos índices.

Fuente: Héctor Hugo del Cueto. *Cuando el peso valía más que el dólar*. Banco de México. 1959.

Índice de precios al mayoreo en la Ciudad de México
13, 23 y 50 conceptos genéricos
Serie anual de 1886 a 1978
 Base 1978=100

Cuadro 18.15
 1a. parte

Año	Índice general	Subíndice de consumo						Elaborados
		Artículos alimenticios						
		General	No elaborados					
		General	Vegetales	Forrajeros	Animales			
1886	1.2	1.1	1.1	ND	ND	ND	ND	
1887	1.5	1.0	0.9	ND	ND	ND	ND	
1888	1.2	1.1	1.1	ND	ND	ND	ND	
1889	1.3	1.2	1.2	ND	ND	ND	ND	
1890	1.3	1.1	1.1	ND	ND	ND	ND	
1891	1.3	1.1	1.1	ND	ND	ND	ND	
1892	1.5	1.3	1.4	ND	ND	ND	ND	
1893	1.6	1.4	1.5	ND	ND	ND	ND	
1894	1.4	1.2	1.3	ND	ND	ND	ND	
1895	1.4	1.2	1.3	ND	ND	ND	ND	
1896	1.5	1.4	1.4	ND	ND	ND	ND	
1897	1.5	1.4	1.4	ND	ND	ND	ND	
1898	1.3	1.2	1.2	ND	ND	ND	ND	
1899	1.3	1.1	1.1	ND	ND	ND	ND	
1900	1.5	1.3	1.3	1.2	ND	0.9	3.6	
1901	1.8	1.6	1.7	1.6	ND	1.1	3.6	
1902	1.8	1.6	1.7	1.6	ND	1.4	3.7	
1903	1.8	1.6	1.7	1.5	ND	1.5	3.6	
1904	1.8	1.6	1.6	1.6	ND	1.4	2.7	
1905	2.0	1.8	1.9	1.8	ND	1.5	3.2	
1906	2.0	1.7	1.8	1.8	ND	1.4	2.7	
1907	1.9	1.7	1.8	1.7	ND	1.4	3.0	
1908	2.0	1.8	1.9	1.8	ND	1.5	3.1	
1909	2.1	1.9	2.0	1.9	ND	1.5	3.4	
1910	2.5	2.2	2.3	2.3	ND	1.7	3.5	
1911	2.4	2.1	2.2	2.3	ND	1.7	3.6	
1912	2.4	2.1	2.2	2.2	ND	1.7	3.8	
1913	2.3	2.0	2.1	2.0	ND	1.8	3.9	
1914	ND	ND	ND	ND	ND	ND	ND	
1915	ND	ND	ND	ND	ND	ND	ND	
1916	ND	ND	ND	ND	ND	ND	ND	
1917	ND	ND	ND	ND	ND	ND	ND	
1918	5.3	4.9	5.3	5.9	ND	3.5	10.0	
1919	4.2	3.8	4.0	3.4	ND	3.7	8.7	
1920	4.4	4.0	4.2	3.3	ND	3.8	11.0	
1921	4.0	3.6	3.9	3.6	ND	3.3	7.5	
1922	3.4	3.0	3.1	2.4	ND	3.1	6.1	
1923	3.6	3.1	3.3	2.9	ND	2.8	6.7	
1924	3.5	2.9	3.0	2.7	ND	2.6	6.3	
1925	3.6	3.1	3.3	3.3	ND	2.7	5.0	
1926	3.6	3.1	3.1	3.1	ND	2.8	5.2	
1927	3.5	2.9	2.9	2.5	ND	3.0	4.9	
1928	3.4	2.9	3.0	2.7	ND	2.8	5.8	
1929	3.3	3.0	3.0	2.9	1.7	2.7	5.9	
1930	3.4	3.1	3.1	3.3	1.6	2.6	5.3	
1931	3.0	2.6	2.7	2.7	1.3	2.4	4.3	
1932	2.7	2.4	2.3	2.2	1.2	2.1	4.2	
1933	2.9	2.5	2.5	2.5	1.3	2.0	5.1	
1934	3.0	2.5	2.5	2.4	1.4	2.0	5.5	

(Continúa)

Índice de precios al mayoreo en la Ciudad de México
13, 23 y 50 conceptos genéricos
Serie anual de 1886 a 1978
 Base 1978=100

Cuadro 18.15
 1a. parte

Año	Índice general	Subíndice de consumo						
		Artículos alimenticios						
		General	No elaborados			Elaborados		
			General	Vegetales	Forrajeros		Animales	
1935	3.0	2.6	2.6	2.4	1.7	2.3	5.2	
1936	3.2	2.9	2.9	2.9	1.6	2.4	5.2	
1937	3.8	3.6	3.6	4.0	1.9	3.0	5.6	
1938	4.0	3.8	3.8	4.0	2.6	3.2	5.8	
1939	4.1	3.8	3.8	4.0	2.2	3.3	6.1	
1940	4.1	3.8	2.7	3.8	2.5	3.3	6.1	
1941	4.4	4.0	4.0	4.0	2.8	3.5	6.4	
1942	4.8	4.4	4.3	4.2	3.1	4.0	6.8	
1943	5.8	5.5	5.3	5.1	4.1	5.3	7.8	
1944	7.4	7.3	7.3	6.8	5.7	7.8	9.8	
1945	8.0	8.2	8.2	7.6	5.6	9.0	11.6	
1946	9.5	9.7	9.7	8.4	8.5	10.7	14.4	
1947	9.7	9.9	9.8	9.4	6.7	10.4	13.3	
1948	10.3	10.5	10.5	10.8	7.9	10.3	12.9	
1949	10.9	10.9	10.9	11.2	7.8	10.7	14.1	
1950	12.1	11.9	11.8	12.8	7.7	10.7	15.4	
1951	14.3	14.4	14.3	15.4	8.3	13.8	17.5	
1952	16.1	16.2	16.6	18.4	9.9	15.7	18.4	
1953	16.4	16.1	16.6	18.8	11.1	15.1	17.8	
1954	17.4	17.2	17.4	19.9	10.1	15.5	20.2	
1955	20.4	19.8	20.1	21.9	16.1	19.0	21.8	
1956	21.6	21.3	21.6	23.7	21.3	20.5	22.2	
1957	23.0	22.7	23.1	26.8	19.6	20.4	23.3	
1958	24.0	23.8	24.3	27.5	25.6	21.8	24.0	
1959	24.3	23.6	24.0	24.7	24.1	24.1	26.1	
1960	25.8	24.7	25.2	26.6	25.7	24.6	26.8	
1961	26.0	25.0	25.5	26.9	24.7	24.8	27.8	
1962	26.4	23.0	25.8	27.2	24.4	25.2	28.5	
1963	26.8	25.6	26.1	28.2	24.9	31.4	27.8	
1964	27.7	26.6	26.6	29.4	24.8	26.1	27.9	
1965	28.8	28.0	28.0	31.4	28.8	27.3	28.7	
1966	29.1	28.2	28.9	31.2	29.8	27.7	29.2	
1967	29.1	28.1	28.8	30.7	21.2	29.1	30.0	
1968	29.6	28.6	29.2	31.0	17.1	30.3	30.3	
1969	30.0	29.3	29.9	31.1	16.0	32.3	30.5	
1970	31.3	31.0	31.8	34.0	15.9	33.8	30.9	
1971	32.2	31.7	32.6	33.3	15.3	35.1	36.5	
1972	33.6	33.2	34.3	35.2	17.2	36.9	38.0	
1973	40.4	41.2	41.3	40.2	25.6	48.1	41.6	
1974	50.8	51.0	51.6	49.3	49.1	60.5	47.2	
1975	57.8	59.3	60.1	82.7	71.9	87.9	94.5	
1976	66.8	68.3	70.0	71.6	70.9	71.0	61.1	
1977	90.6	90.5	88.3	89.7	76.1	87.1	87.4	
1978 ^a	100.0	100.0	100.0	100.0	100.0	100.0	100.0	

Índice de precios al mayoreo en la Ciudad de México
13, 23 y 50 conceptos genéricos
Serie anual de 1886 a 1978
 Base 1978=100

Cuadro 18.15
 2a. parte y última

Año	Artículos no alimenticios	Subíndice de producción			
		General	Materias primas industriales	Artículos de energía	Artículos de construcción
1886	1.3	2.0	ND	ND	ND
1887	1.3	2.0	ND	ND	ND
1888	1.3	2.0	ND	ND	ND
1889	1.2	2.2	ND	ND	ND
1890	1.2	2.1	ND	ND	ND
1891	1.2	2.0	ND	ND	ND
1892	1.1	2.0	ND	ND	ND
1893	1.1	2.1	ND	ND	ND
1894	1.2	2.0	ND	ND	ND
1895	1.1	2.2	ND	ND	ND
1896	1.1	2.3	ND	ND	ND
1897	1.1	2.3	ND	ND	ND
1898	1.1	2.2	ND	ND	ND
1899	1.1	2.0	ND	ND	ND
1900	1.1	2.2	ND	ND	ND
1901	1.1	2.4	ND	ND	ND
1902	1.1	2.5	ND	ND	ND
1903	1.2	2.4	ND	ND	ND
1904	1.5	2.8	ND	ND	ND
1905	1.5	2.4	ND	ND	ND
1906	1.4	3.1	ND	ND	ND
1907	1.2	3.0	ND	ND	ND
1908	1.2	3.0	ND	ND	ND
1909	1.2	3.2	ND	ND	ND
1910	1.2	4.1	ND	ND	ND
1911	1.2	3.5	ND	ND	ND
1912	1.2	3.4	ND	ND	ND
1913	1.2	4.0	ND	ND	ND
1914	ND	ND	ND	ND	ND
1915	ND	ND	ND	ND	ND
1916	ND	ND	ND	ND	ND
1917	ND	ND	ND	ND	ND
1918	2.2	5.0	3.3	7.4	ND
1919	2.2	5.1	3.1	7.5	ND
1920	2.2	5.7	3.4	8.3	ND
1921	2.1	5.0	2.8	7.5	ND
1922	1.9	4.8	2.7	7.3	ND
1923	2.0	5.4	3.5	7.6	ND
1924	2.5	5.2	3.5	7.4	ND
1925	2.2	5.3	3.0	8.0	ND
1926	2.2	5.2	2.8	7.9	ND
1927	2.2	5.6	3.7	7.7	ND
1928	2.3	4.6	2.8	6.8	ND
1929	2.1	4.5	2.7	6.7	ND
1930	2.1	4.3	2.2	6.5	3.3
1931	2.0	4.1	1.8	6.6	3.2
1932	2.0	4.0	1.9	6.4	3.1
1933	2.1	4.3	2.5	6.3	3.1
1934	2.3	4.5	2.9	6.4	3.1

(Continúa)

Índice de precios al mayoreo en la Ciudad de México
13, 23 y 50 conceptos genéricos
Serie anual de 1886 a 1978
 Base 1978=100

Cuadro 18.15
 2a. parte y última

Año	Artículos no alimenticios	Subíndice de producción			
		General	Materias primas industriales	Artículos de energía	Artículos de construcción
1935	2.3	4.3	2.8	6.1	3.0
1936	2.5	4.2	3.0	5.9	3.1
1937	2.8	4.4	3.3	5.9	3.5
1938	3.0	4.5	3.4	6.0	3.8
1939	3.1	4.8	3.7	6.2	3.9
1940	3.4	5.1	3.9	6.4	5.0
1941	3.6	5.4	4.4	6.6	5.6
1942	4.4	6.0	5.2	6.7	6.4
1943	5.6	6.7	6.5	6.9	7.1
1944	6.3	7.8	8.1	7.3	8.7
1945	6.8	8.0	7.8	7.9	9.9
1946	8.1	8.9	8.7	8.3	12.5
1947	8.3	8.3	9.7	8.8	10.5
1948	8.6	9.9	11.0	8.8	10.9
1949	9.2	10.9	12.3	9.6	11.5
1950	10.5	12.9	14.9	11.4	11.9
1951	12.7	15.3	19.7	11.5	14.8
1952	11.5	14.7	18.8	12.5	17.6
1953	10.7	17.2	18.4	16.2	18.9
1954	13.0	19.2	22.4	16.3	20.5
1955	15.2	22.4	24.0	21.0	20.6
1956	16.3	22.7	23.8	22.0	23.7
1957	16.7	23.9	24.1	23.8	25.7
1958	17.1	24.8	25.1	24.5	27.3
1959	17.3	26.6	25.9	27.7	27.2
1960	17.9	29.0	26.4	32.7	27.5
1961	18.1	29.1	26.4	32.6	27.8
1962	18.3	29.7	26.0	34.3	27.7
1963	18.5	30.5	27.3	34.8	28.0
1964	18.7	31.1	28.0	35.5	30.7
1965	19.5	31.4	28.0	35.9	29.1
1966	20.0	31.8	28.4	36.5	28.9
1967	21.0	32.3	29.6	36.5	28.8
1968	21.0	32.6	29.8	37.0	28.9
1969	21.0	32.1	28.5	37.0	28.9
1970	21.5	32.3	28.9	37.0	30.0
1971	21.8	33.6	31.4	49.7	30.6
1972	21.9	34.4	32.8	37.6	31.1
1973	27.3	41.0	44.5	37.9	38.8
1974	39.5	50.3	49.8	53.7	42.7
1975	45.0	53.1	46.0	64.4	47.6
1976	94.4	62.0	95.8	65.6	57.5
1977	91.8	96.1	99.4	101.6	74.7
1978 ^a	100.0	100.0	100.0	100.0	100.0

Nota: las cifras anuales provienen de promedios simples de los índices mensuales. La fuente original fue la Oficina de Barómetros Económicos de la Secretaría de Economía, consta de 13 conceptos genéricos de 1886 a 1910, 23 conceptos genéricos de 1911 a 1913 y 50 conceptos genéricos de 1918 a 1978.
 Base original 1929=100.

^a A partir de 1979, el Banco de México suspendió la elaboración de estos índices.
 Fuente: Banco de México. *Serie Estadísticas Históricas de Precios*.

Índice de precios al mayoreo en la Ciudad de México
210 conceptos genéricos
Serie anual de 1939 a 1984
 Base 1978=100

Cuadro 18.16
 1a. parte

Concepto	1939	1940	1941	1942	1943	1944	1945	1946	1947	1948	1949
Índice general	4.0	4.1	4.4	4.8	5.8	7.1	8.0	9.2	9.7	10.4	11.4
Artículos de consumo	3.8	3.8	4.0	4.4	5.6	7.2	8.0	9.6	10.0	10.2	10.6
Alimentos	3.6	3.5	3.8	4.1	5.2	7.1	8.2	9.6	9.9	10.0	10.1
Alimentos no elaborados	3.0	2.8	3.1	3.4	4.5	6.5	7.6	8.8	9.1	8.9	9.0
Granos	5.6	4.4	4.7	4.8	6.3	9.0	10.0	11.9	13.0	11.9	11.3
Legumbres	2.4	2.9	2.9	3.7	4.0	6.4	6.6	7.4	6.8	8.3	8.9
Frutas	2.1	1.9	1.9	2.4	3.4	4.6	5.2	6.3	6.7	6.8	7.8
Productos animales	2.2	2.3	2.5	2.9	3.9	5.8	7.2	8.1	7.9	7.8	8.0
Alimentos elaborados	5.8	6.0	6.3	6.7	8.0	9.3	10.6	12.4	12.9	14.3	14.7
Harina y sus productos	7.9	8.5	8.2	8.2	9.7	11.4	12.5	14.5	17.0	19.6	19.8
Azúcar y sus productos	6.4	6.4	6.9	7.0	8.6	10.3	12.9	15.9	14.5	15.2	16.4
Grasas	4.3	4.1	5.0	6.7	9.3	9.0	10.0	13.0	12.6	16.0	15.0
Conservas	4.0	4.2	4.7	5.5	7.0	8.7	10.1	11.1	11.3	12.1	14.8
Bebidas	4.8	5.1	5.2	5.4	5.8	7.0	7.3	8.1	8.5	9.0	9.4
Productos lácteos	7.5	7.6	8.5	8.8	9.9	13.3	16.0	15.2	17.3	18.8	20.6
Otros	7.0	7.1	7.2	8.9	10.0	13.6	13.7	15.6	17.2	19.8	18.1
No alimentos	4.2	4.4	4.7	5.2	6.5	7.5	8.4	9.7	10.2	10.8	11.8
De uso personal	4.9	5.2	5.2	5.6	6.8	7.7	9.0	9.8	10.4	10.9	12.1
Vestido	3.8	3.8	3.9	4.5	6.1	7.2	8.2	9.5	9.4	10.4	11.6
Calzado	3.5	3.6	3.8	4.4	6.1	7.4	8.7	9.6	9.4	9.7	10.4
Otros	6.1	6.7	6.7	6.8	7.7	8.3	9.9	10.2	11.5	11.5	12.7
De uso en el hogar	5.0	5.2	5.5	6.3	7.6	8.5	8.9	10.4	10.8	11.8	12.9
Eléctricos	13.4	13.4	14.6	13.7	14.9	15.1	15.1	14.9	16.3	19.7	26.5
No eléctricos	6.8	7.3	7.4	8.1	9.7	10.3	10.6	12.3	11.9	13.8	16.4
Otros	3.9	4.0	4.3	5.3	6.6	7.3	8.1	9.6	10.2	10.8	11.1
Telas e hilos (uso mixto)	3.2	3.5	3.7	4.3	5.6	6.8	7.5	9.3	9.8	10.2	11.1
Artículos de producción	4.5	4.7	5.0	5.5	6.3	7.0	7.4	8.4	9.2	10.8	12.8
Materias primas	4.1	4.4	4.8	5.5	6.6	7.5	7.9	9.2	9.8	11.4	12.8
No elaboradas	3.9	4.0	4.4	5.2	6.5	7.4	7.9	9.6	9.7	11.4	12.7
Vegetales	4.0	4.1	4.3	5.1	6.6	7.8	8.4	10.4	10.5	11.9	12.6
Animales	3.4	3.4	4.8	5.6	6.1	6.1	6.3	6.9	7.1	9.6	13.1
Elaboradas	4.3	4.9	5.3	5.9	6.7	7.6	7.9	8.8	10.0	11.3	12.9
Metálicas	5.9	6.2	6.7	7.6	8.3	8.7	8.6	9.8	11.8	13.9	17.2
Químicas	6.7	7.1	7.2	8.3	9.7	8.8	7.8	10.5	18.1	20.8	20.8
Vegetales	4.5	5.0	5.5	5.7	7.3	10.3	9.5	9.8	11.9	13.0	13.6
Papel	3.7	5.3	5.3	5.8	6.2	6.9	7.6	8.3	9.2	10.8	11.4
Material de construcción	2.7	3.4	4.0	4.4	4.7	5.1	5.9	6.9	7.0	8.0	10.6
Fierro corrugado	ND	ND	ND	ND	ND	ND	ND	ND	ND	ND	ND
Otras	6.3	7.3	8.0	9.5	11.9	13.4	13.8	14.6	14.7	15.4	16.0
Combustible y energía	6.0	5.4	5.5	5.5	5.8	6.4	7.0	7.3	8.0	9.2	12.0
Vehículos y accesorios	4.9	5.0	5.5	5.9	6.0	6.1	6.1	6.2	8.1	10.1	14.4

Índice de precios al mayoreo en la Ciudad de México
210 conceptos genéricos
Serie anual de 1939 a 1984
 Base 1978=100

Cuadro 18.16
 2a. parte

Concepto	1950	1951	1952	1953	1954	1955	1956	1957	1958	1959	1960	1961
Índice general	12.5	15.5	16.0	15.7	17.2	19.5	20.5	21.3	22.3	22.5	23.6	23.9
Artículos de consumo	11.4	14.2	15.0	14.6	15.6	17.9	18.9	19.7	20.8	21.0	21.8	22.0
Alimentos	10.7	13.8	14.8	14.4	15.2	17.4	18.3	19.3	20.7	20.8	21.7	21.8
Alimentos no elaborados	9.6	12.8	13.7	13.2	13.9	16.1	17.1	18.3	19.7	19.8	20.5	20.4
Granos	13.5	19.2	19.7	18.5	18.8	19.6	21.5	25.3	26.3	22.1	24.1	24.9
Legumbres	8.1	11.4	13.9	11.4	11.9	16.7	14.8	16.1	18.8	19.6	19.3	14.3
Frutas	6.4	9.6	9.1	9.7	11.4	13.4	12.9	12.5	14.9	13.5	13.6	13.6
Productos animales	8.6	10.3	11.7	11.5	12.0	14.9	16.3	16.4	17.5	19.9	20.9	20.9
Alimentos elaborados	14.9	17.5	19.1	19.1	20.4	22.2	22.9	23.5	24.5	25.8	26.6	27.0
Harina y sus productos	21.1	25.6	28.8	28.6	29.1	31.6	33.6	32.3	32.1	33.4	33.6	33.7
Azúcar y sus productos	16.6	18.7	21.7	21.6	23.3	24.9	25.4	27.2	27.6	29.8	29.8	30.1
Grasas	14.0	18.2	17.3	16.1	18.8	20.7	20.7	21.4	23.6	24.9	25.3	26.6
Conservas	15.7	19.1	20.6	21.1	22.6	24.8	26.4	28.4	31.8	34.0	33.9	33.7
Bebidas	9.5	10.4	11.4	11.8	12.8	13.9	14.3	14.9	16.0	16.9	18.7	19.3
Productos lácteos	21.0	22.6	23.9	25.2	26.5	29.2	30.4	31.4	33.9	34.0	34.4	34.7
Otros	19.3	26.7	30.0	30.6	31.2	32.4	34.5	36.4	38.4	42.0	41.8	39.4
No alimentos	13.2	15.3	15.3	14.9	16.5	19.1	20.1	20.7	21.2	21.5	21.9	22.6
De uso personal	13.6	15.0	16.0	16.0	17.1	19.5	20.3	21.0	21.8	22.0	22.3	23.4
Vestido	12.6	14.6	14.9	14.6	16.1	18.0	18.7	19.6	20.5	20.7	21.0	21.4
Calzado	11.3	13.1	13.5	13.2	ND	ND	ND	ND	ND	ND	ND	ND
Otros	14.8	15.4	17.4	17.5	18.3	21.3	22.3	22.6	23.2	23.4	23.9	25.6
De uso en el hogar	13.7	15.6	15.4	15.3	17.2	19.6	19.8	20.5	21.9	22.5	23.3	24.9
Eléctricos	29.3	31.1	32.1	33.3	40.3	45.0	46.3	47.4	47.8	48.3	48.7	49.0
No eléctricos	18.9	20.1	20.6	21.1	26.1	29.2	30.0	32.4	33.8	36.3	37.1	37.4
Otros	11.5	13.5	13.0	12.7	13.6	15.7	15.7	16.1	17.6	18.0	18.7	20.7
Telas e hilos (uso mixto)	12.7	15.3	14.8	13.8	15.7	18.6	20.1	20.5	20.5	20.7	21.0	21.0
Artículos de producción	14.3	17.7	17.9	17.8	20.1	22.5	23.3	24.2	24.9	25.3	27.0	27.2
Materias primas	14.3	18.9	19.1	18.9	21.3	23.7	24.5	25.3	25.8	25.4	26.9	27.0
No elaboradas	14.6	19.8	19.2	18.9	22.0	24.6	24.6	24.6	24.3	22.9	24.7	25.0
Vegetales	14.5	18.8	16.7	16.2	18.7	21.3	21.4	21.6	23.5	22.4	24.1	24.5
Animales	14.9	23.5	28.2	28.6	33.4	36.2	36.0	35.3	27.2	24.6	27.0	26.8
Elaboradas	14.0	17.7	18.9	18.9	20.5	22.5	24.4	26.2	27.9	29.0	29.9	29.8
Metálicas	18.4	20.2	21.5	21.7	23.4	25.1	28.0	30.0	31.1	31.1	30.8	31.2
Químicas	17.9	23.7	23.1	19.2	21.5	26.1	25.7	25.2	26.1	27.2	26.2	26.2
Vegetales	14.0	24.1	21.9	19.3	22.1	24.6	25.6	27.0	29.9	31.0	32.2	32.6
Papel	15.0	18.9	21.5	21.8	22.3	25.7	26.2	27.9	31.1	33.6	33.7	33.9
Material de construcción	10.5	12.4	14.6	15.8	17.2	18.6	21.1	23.5	24.6	25.5	27.1	27.1
Fierro corrugado	ND	ND	ND	ND	ND	ND	ND	ND	ND	ND	29.6	29.6
Otras	17.4	29.3	21.9	21.6	23.0	24.5	25.2	26.7	27.1	29.2	32.5	29.9
Combustible y energía	13.6	14.0	14.2	14.4	15.3	17.5	17.9	18.6	19.0	21.4	24.4	25.1
Vehículos y accesorios	15.6	17.1	17.7	17.8	21.6	24.9	26.4	28.5	30.5	32.2	32.5	32.6

Índice de precios al mayoreo en la Ciudad de México
210 conceptos genéricos
Serie anual de 1939 a 1984
 Base 1978=100

Cuadro 18.16
 3a. parte

Concepto	1962	1963	1964	1965	1966	1967	1968	1969	1970	1971	1972	1973
Índice general	24.3	24.4	25.5	26.0	26.3	27.0	27.6	28.3	30.0	31.1	31.9	37.0
Artículos de consumo	22.7	22.6	23.7	24.2	24.7	25.6	26.2	27.0	28.9	30.2	31.2	35.8
Alimentos	22.4	22.3	23.6	24.0	24.5	25.5	26.2	26.8	28.8	30.2	31.0	35.9
Alimentos no elaborados	21.2	21.0	22.5	22.9	23.5	24.8	25.3	25.9	28.1	28.4	29.4	35.1
Granos	25.7	26.5	28.2	28.8	29.4	30.1	29.8	30.7	34.4	31.7	32.7	39.0
Legumbres	15.8	15.1	19.4	17.4	18.9	20.0	21.5	20.8	22.2	25.6	26.0	32.1
Frutas	15.8	14.4	16.4	15.5	14.7	16.8	16.7	16.6	18.0	18.7	19.6	21.8
Productos animales	21.1	20.8	21.7	22.7	23.6	25.2	26.2	27.0	28.8	30.2	31.5	38.0
Alimentos elaborados	27.2	27.3	27.7	28.3	28.4	28.2	29.4	30.3	31.3	36.9	37.2	38.6
Harina y sus productos	33.7	33.4	33.8	34.3	34.4	34.9	35.0	35.0	35.0	35.1	35.1	35.7
Azúcar y sus productos	30.3	30.0	30.0	30.0	30.3	30.5	30.6	30.5	31.1	45.1	45.8	45.3
Grasas	24.9	24.0	26.7	29.8	27.8	24.6	26.5	29.5	32.2	33.0	32.9	39.7
Conservas	33.5	33.3	33.3	33.2	33.7	34.2	35.5	35.9	36.6	38.6	38.6	40.5
Bebidas	20.4	20.9	20.9	20.9	21.6	22.1	24.3	25.6	26.6	33.9	34.0	34.7
Productos lácteos	35.0	36.9	37.1	37.3	37.4	37.8	38.2	38.7	39.0	39.4	39.7	41.6
Otros	40.1	40.1	40.1	41.3	42.7	44.8	45.5	46.3	48.1	48.8	48.8	49.3
No alimentos	23.4	23.5	23.8	24.8	25.2	25.9	26.3	27.3	29.2	30.4	31.5	35.6
De uso personal	24.9	24.8	24.9	26.0	26.7	27.4	27.5	28.6	29.7	30.3	31.8	36.2
Vestido	21.5	21.4	21.6	23.5	24.1	24.6	24.9	27.0	27.7	28.5	31.1	35.7
Calzado	ND	ND	ND	ND	ND	ND	ND	ND	ND	ND	ND	ND
Otros	28.8	28.8	28.8	28.8	29.6	30.5	30.5	30.5	32.0	32.5	32.6	36.8
De uso en el hogar	25.2	25.3	25.2	26.0	26.3	26.3	26.5	26.7	27.0	28.9	29.5	31.7
Eléctricos	48.0	47.6	48.0	47.9	46.4	46.3	46.3	46.3	46.9	47.1	47.0	48.5
No eléctricos	37.4	37.2	35.3	35.4	36.7	36.8	38.2	38.3	40.3	41.2	41.4	45.7
Otros	21.2	21.4	21.4	22.5	22.8	22.7	22.8	23.0	23.0	25.3	26.0	27.9
Telas e hilos (uso mixto)	21.3	21.6	22.4	23.2	23.6	24.5	25.3	26.6	29.7	31.1	32.1	36.9
Artículos de producción	27.2	27.7	28.7	29.0	29.1	29.5	30.0	30.6	31.8	32.6	33.3	39.1
Materias primas	26.5	27.0	28.3	28.8	28.4	28.7	28.7	29.5	30.8	31.1	32.2	40.0
No elaboradas	23.8	24.3	25.7	26.0	25.2	25.5	25.2	26.3	27.7	27.2	28.8	41.2
Vegetales	23.0	23.9	24.6	25.3	24.9	25.5	26.0	26.4	28.3	28.7	29.6	38.0
Animales	26.8	25.7	29.8	28.5	26.2	25.3	22.5	26.1	25.4	21.9	26.0	52.3
Elaboradas	30.3	30.7	31.8	32.4	32.8	33.0	33.4	33.8	35.0	36.4	36.8	38.5
Metálicas	31.2	31.1	31.7	32.4	32.3	32.6	33.5	34.1	36.7	37.2	37.2	38.1
Químicas	26.2	26.2	26.2	26.2	26.2	26.2	26.2	26.2	25.8	27.4	29.0	32.3
Vegetales	33.3	35.5	35.9	37.1	37.3	37.1	37.0	37.1	37.5	38.6	39.3	42.3
Papel	33.8	33.7	34.8	35.6	35.9	36.0	36.0	36.0	38.0	39.9	40.0	41.2
Material de construcción	28.2	28.3	30.0	30.3	30.8	31.2	31.7	32.2	33.1	34.9	35.1	36.7
Fierro corrugado	29.2	29.3	29.7	29.9	32.0	34.1	34.1	34.1	ND	ND	ND	ND
Otras	29.4	29.9	30.9	32.0	32.5	33.0	33.6	34.0	34.8	34.9	36.7	39.3
Combustible y energía	26.2	26.9	27.2	27.3	28.0	28.9	30.9	31.2	32.9	35.3	35.3	36.8
Vehículos y accesorios	33.1	33.3	34.1	34.2	36.2	36.3	36.3	36.3	36.4	36.4	36.5	37.5

Índice de precios al mayoreo en la Ciudad de México
210 conceptos genéricos
Serie anual de 1939 a 1984
 Base 1978=100

Cuadro 18.16
 4a. parte y última

Concepto	1974	1975	1976	1977	1978	1979	1980	1981	1982	1983	1984
Índice general	45.3	50.0	61.2	86.4	100.0	118.3	147.2	183.3	286.1	593.2	1 010.4
Artículos de consumo	44.1	49.1	60.1	85.2	100.0	119.9	152.1	193.6	289.0	541.6	904.4
Alimentos	44.7	50.3	59.9	84.2	100.0	119.9	153.7	196.9	280.8	505.5	881.3
Alimentos no elaborados	43.3	48.9	58.4	82.9	100.0	122.5	149.2	196.2	279.9	482.1	848.0
Granos	50.5	58.1	66.4	89.1	100.0	122.0	138.6	169.8	236.9	422.4	751.0
Legumbres	36.4	35.1	54.6	90.7	100.0	121.3	206.3	315.3	424.7	642.1	1 273.1
Frutas	26.3	35.6	49.6	67.6	100.0	124.7	170.6	262.6	365.9	629.4	854.9
Productos animales	46.1	50.1	57.2	83.5	100.0	121.8	139.9	181.4	273.0	463.0	874.8
Alimentos elaborados	49.8	55.6	65.9	89.3	100.0	109.6	153.7	187.0	266.4	522.7	904.8
Harina y sus productos	55.2	65.1	72.4	91.1	100.0	103.8	107.8	106.0	133.5	248.9	505.3
Azúcar y sus productos	45.8	46.6	53.6	99.1	100.0	102.2	220.5	275.0	321.5	684.6	1 200.9
Grasas	61.2	65.3	68.8	86.3	100.0	113.3	132.7	169.9	303.5	543.3	834.4
Conservas	41.7	45.3	58.0	80.3	100.0	118.4	154.1	185.5	300.4	609.6	1 024.9
Bebidas	44.2	50.2	67.6	84.1	100.0	114.2	148.3	196.3	312.2	614.9	978.9
Productos lácteos	51.2	66.8	71.9	87.7	100.0	114.5	145.7	172.6	287.8	515.5	969.9
Otros	59.2	62.3	77.9	96.3	100.0	125.9	147.5	188.6	391.2	702.6	1 166.6
No alimentos	42.8	46.3	60.4	87.6	100.0	119.9	148.3	186.1	305.2	616.2	950.2
De uso personal	42.3	48.0	59.4	80.6	100.0	128.8	155.7	208.6	337.3	710.7	1 119.0
Vestido	42.2	48.1	57.4	81.3	100.0	132.6	161.3	201.3	325.9	658.2	1 022.8
Calzado	ND	ND	ND	ND	ND	ND	ND	ND	ND	ND	ND
Otros	42.3	47.9	61.8	79.8	100.0	124.4	149.1	210.8	340.7	739.3	1 174.4
De uso en el hogar	39.8	44.3	51.7	86.4	100.0	116.7	140.9	164.0	243.0	496.6	835.0
Eléctricos	52.7	57.3	65.1	81.5	100.0	111.5	131.0	158.2	211.9	480.4	833.3
No eléctricos	55.3	59.2	74.2	90.1	100.0	125.6	148.9	179.7	284.8	592.9	856.3
Otros	36.1	40.8	46.5	86.2	100.0	115.8	139.8	159.3	238.0	468.9	818.0
Telas e hilos (uso mixto)	44.6	45.9	65.3	93.5	100.0	114.4	149.3	181.0	320.5	608.9	864.4
Artículos de producción	47.3	51.6	63.1	88.5	100.0	115.5	139.4	167.1	280.8	669.2	1 167.3
Materias primas	48.3	52.7	65.0	87.2	100.0	118.0	145.0	172.8	262.3	573.9	928.9
No elaboradas	48.0	49.0	62.8	87.1	100.0	113.1	132.0	149.4	222.1	505.5	778.8
Vegetales	47.0	49.5	62.5	88.2	100.0	109.5	130.6	150.2	210.2	443.0	704.2
Animales	51.5	47.2	65.4	83.4	100.0	125.4	133.7	141.2	264.9	751.7	1 066.6
Elaboradas	48.9	57.8	68.1	87.3	100.0	124.7	162.1	203.5	314.8	664.0	1 125.3
Metálicas	51.6	62.0	76.0	93.8	100.0	124.7	153.1	200.1	324.1	706.1	1 350.6
Químicas	55.5	61.0	72.0	93.5	100.0	106.7	144.5	175.9	232.9	490.9	761.4
Vegetales	53.6	65.4	72.3	85.4	100.0	115.0	149.2	182.2	248.5	499.1	830.9
Papel	49.7	55.7	63.6	94.7	100.0	114.2	147.1	173.0	279.3	545.7	772.1
Material de construcción	45.1	54.7	65.4	82.3	100.0	129.1	176.9	226.6	369.3	779.4	1 272.5
Fierro corrugado	ND	ND	ND	ND	ND	ND	ND	ND	ND	ND	ND
Otras	46.6	48.7	59.3	82.6	100.0	158.6	201.2	244.1	345.1	766.9	1 287.8
Combustible y energía	48.3	52.0	60.2	95.4	100.0	106.0	118.3	139.3	314.0	914.5	1 790.2
Vehículos y accesorios	38.6	44.4	56.9	82.7	100.0	118.7	150.6	190.2	303.4	652.4	1 116.9

Nota: las cifras anuales provienen de promedios simples de los índices mensuales. Para la elaboración de estos índices se recopilaban durante cada mes 600 cotizaciones directas sobre los precios de aproximadamente 300 artículos específicos. Los promedios de dichas cotizaciones dieron lugar a los índices de los 210 conceptos genéricos sobre bienes de producción y de consumo, con los cuales se integró la canasta del Índice General. La estructura de ponderaciones se basó en estimaciones del consumo de tales conceptos en 1939 y la fórmula utilizada para elaborar el índice es la de ponderaciones fijas de Laspeyres.

Fuente: Banco de México. *Serie Estadísticas Históricas de Precios*.

**Índice de precios al mayoreo en la Ciudad de México
de los artículos de consumo por conceptos
genéricos seleccionados
Serie anual de 1980 a 1993
Base 1978=100**

Cuadro 18.17
1a. parte

Artículo	1980	1981	1982	1983	1984	1985	1986
Índice general	147.2	183.3	286.1	593.2	1 010.4	1 551.6	2 923.0
Artículos de consumo							
Arroz	179.9	236.1	283.6	484.0	978.3	1 640.4	2 639.7
Aceite de ajonjolí	128.4	124.5	173.9	375.7	492.1	934.0	1 782.6
Azúcar refinada	177.8	221.1	249.5	537.0	1 026.4	1 443.1	2 801.9
Bebidas gaseosas	135.9	166.9	248.3	449.3	918.8	1 315.1	2 461.9
Café	104.4	105.1	124.4	176.3	353.9	467.9	1 172.9
Calzado	175.5	216.7	354.4	705.8	1 200.9	1 886.2	3 256.0
Carne de res	147.9	184.1	307.8	518.8	1 000.2	1 758.1	2 537.7
Cerveza en botella	146.0	196.3	322.2	634.6	951.2	1 454.7	2 579.4
Frijol	223.8	241.2	279.9	362.0	541.0	1 343.9	2 686.3
Harina de trigo de primera	101.3	92.4	110.1	206.4	430.4	744.4	1 326.1
Huevo	121.2	147.5	239.2	450.6	656.7	970.9	1 985.8
Leche	134.3	174.6	266.1	452.7	889.6	1 320.6	2 352.3
Maíz	123.6	156.5	213.1	374.8	667.2	1 137.5	2 187.6
Pescado	176.0	247.6	301.7	454.8	750.6	1 410.9	2 675.2
Queso	169.2	255.1	434.6	848.8	1 539.0	2 319.0	4 267.3
Camisas	149.3	184.0	277.2	608.6	851.2	1 192.0	1 932.8
Pantalón de mezclilla	152.9	212.1	414.9	741.9	952.1	1 308.8	2 400.9
Cigarros	134.7	191.3	306.6	654.1	1 102.0	1 715.5	3 920.1
Radios	126.4	152.4	189.4	458.4	814.4	1 070.5	1 882.0
Camas	155.7	199.8	325.6	547.0	892.0	1 218.3	2 505.4
Estufas	190.4	232.7	349.2	730.4	1 285.2	1 702.6	3 109.8
Fuerza eléctrica doméstica	142.7	172.4	230.1	492.6	841.2	1 177.0	2 465.8
Artículos de producción							
Algodón	137.3	134.3	229.3	486.3	616.6	674.8	1 476.9
Acero	165.3	218.5	371.7	750.7	1 453.4	1 872.6	3 506.1
Automóvil	150.7	189.9	332.7	627.2	1 077.8	1 643.9	3 083.6
Cemento	174.7	243.2	388.1	806.6	1 287.0	2 008.6	3 396.7
Fierro corrugado (varilla)	156.2	185.2	278.0	604.7	1 028.6	1 353.4	2 459.5
Fuerza eléctrica industrial	141.3	165.3	234.9	513.4	915.8	1 418.3	2 972.1
Gas licuado	103.0	132.1	259.8	1 138.9	2 859.9	4 929.9	13 982.3
Gasolina	100.8	109.9	306.5	875.8	1 350.7	2 032.9	3 163.0
Lana	130.8	140.3	268.7	779.0	1 074.0	1 762.0	3 612.3
Trigo de primera	131.6	145.7	182.9	371.2	701.1	1 028.7	1 569.7

**Índice de precios al mayoreo en la Ciudad de México
de los artículos de consumo por conceptos
genéricos seleccionados
Serie anual de 1980 a 1993
Base 1978=100**

Cuadro 18.17
2a. parte y última

Artículo	1987	1988	1989	1990	1991	1992	1993
Índice general	6 887.5	14 314.2	16 613.8	20 492.8	24 700.4	28 006.0	30 495.9
Artículos de consumo							
Arroz	5 520.9	10 530.2	10 872.8	24 359.3	26 116.6	29 240.6	29 503.8
Aceite de ajonjolí	2 640.1	8 772.5	8 909.4	10 301.4	12 355.4	13 043.2	13 155.2
Azúcar refinada	7 365.0	15 316.0	17 772.0	25 648.3	31 755.2	33 564.9	36 870.1
Bebidas gaseosas	5 783.6	10 966.3	12 097.2	15 815.4	19 401.6	25 411.8	29 183.0
Café	1 906.2	4 035.9	4 183.9	5 399.6	6 205.5	7 454.0	7 509.2
Calzado	9 258.6	20 029.7	20 727.5	22 717.3	24 287.8	26 412.8	28 691.0
Carne de res	6 053.5	15 704.8	20 593.4	21 291.0	26 177.0	29 310.9	31 416.5
Cerveza en botella	5 844.2	12 219.4	13 244.0	15 525.0	19 040.3	21 078.8	23 372.6
Frijol	4 572.5	7 787.9	11 733.8	24 871.7	26 583.6	26 513.8	27 643.4
Harina de trigo de primera	2 855.1	5 683.9	6 082.5	8 894.1	10 031.8	9 640.3	9 627.6
Huevo	4 380.3	7 980.2	9 875.4	12 091.7	10 645.5	14 897.8	15 963.7
Leche	5 244.9	9 604.8	12 668.8	15 704.5	17 031.5	17 971.3	20 061.2
Maíz	3 963.0	8 405.9	11 762.4	17 005.0	21 231.7	22 718.6	20 581.4
Pescado	5 754.4	13 132.1	15 047.8	17 272.3	17 597.1	21 591.6	23 436.4
Queso	9 714.2	20 305.4	22 228.6	27 698.8	30 852.8	34 513.1	38 537.3
Camisas	4 441.2	9 659.7	10 337.3	12 076.9	13 797.8	16 070.7	17 274.4
Pantalón de mezclilla	5 977.7	13 054.1	14 005.9	16 110.4	18 039.0	19 839.2	20 993.8
Cigarros	9 772.2	17 826.0	18 031.9	20 316.5	28 127.4	39 442.2	53 367.7
Radios	3 995.5	7 277.4	7 130.4	7 433.5	7 494.1	7 457.0	8 095.4
Camas	5 964.7	14 109.6	14 557.5	17 024.9	20 556.9	21 927.7	24 099.3
Estufas	8 768.1	18 470.7	18 404.5	19 284.3	22 732.8	25 727.6	28 604.9
Fuerza eléctrica doméstica	4 473.6	9 495.3	10 486.8	13 157.4	18 880.9	23 442.5	24 754.2
Artículos de producción							
Algodón	4 560.6	6 450.9	8 326.8	10 461.4	11 282.7	10 039.3	10 528.4
Acero	7 926.8	17 135.2	17 674.9	19 652.9	20 910.8	20 013.1	20 013.0
Automóvil	8 163.9	15 673.6	16 064.5	17 549.4	19 230.1	20 752.5	22 837.5
Cemento	8 275.0	16 873.5	17 373.9	21 203.2	28 622.1	33 066.9	36 556.5
Fierro corrugado (varilla)	5 686.3	13 095.1	13 507.5	20 156.0	16 612.9	16 355.4	16 291.0
Fuerza eléctrica industrial	6 866.9	15 121.8	20 230.9	25 327.1	31 305.4	36 417.0	37 326.3
Gas licuado	28 784.3	61 868.6	62 188.3	70 194.1	78 743.2	96 137.2	131 151.4
Gasolina	8 035.1	17 272.3	17 350.0	20 583.7	25 626.6	38 626.2	41 114.6
Lana	9 947.7	21 366.1	24 461.7	25 959.1	27 628.2	28 738.9	29 918.7
Trigo de primera	3 143.8	8 094.1	10 507.5	12 975.7	14 833.0	16 315.7	16 555.9

Nota: el sistema de este índice recopilaba durante cada mes 600 cotizaciones directas sobre los precios de aproximadamente 300 artículos específicos. Los promedios de dichas cotizaciones daban lugar a los índices de los 210 conceptos genéricos sobre los bienes de producción y consumo que forman la canasta del índice general.

La fórmula utilizada para elaborar el índice, es la de ponderaciones fijas de Laspeyres.

Fuente: INEGI. *Anuario Estadístico de los Estados Unidos Mexicanos, 1995.*

Índice de precios al mayoreo en la Ciudad de México 210 productos

Cuadro 18.18

Serie anual de 1971 a 2000

1a. parte

Base 1978=100

Artículo	1971	1972	1973	1974	1975	1976	1977	1978
Índice general	31.1	31.9	37.0	45.3	50.0	61.2	86.4	100.0
1.- Arroz	28.4	28.6	35.4	61.4	69.5	72.9	84.9	100.0
2.- Avena en grano	34.8	34.9	37.0	55.9	62.7	66.0	78.2	100.0
3.- Café	14.6	13.4	16.1	23.0	22.6	47.0	98.5	100.0
4.- Frijol	31.4	30.5	48.3	75.4	81.4	72.5	76.9	100.0
5.- Garbanzo	20.8	26.6	24.6	27.2	26.4	47.2	107.1	100.0
6.- Maíz	37.3	38.7	44.1	50.7	61.1	70.8	90.7	100.0
7.- Haba	36.5	41.8	28.5	25.4	44.0	50.4	69.1	100.0
8.- Ajo	38.3	50.3	49.9	38.0	40.4	97.5	122.6	100.0
9.- Cebolla	28.9	29.4	31.9	23.9	44.3	52.6	97.0	100.0
10.- Chile seco	34.0	51.7	62.8	57.9	58.8	113.0	182.0	100.0
11.- Chile verde	23.1	22.2	21.3	35.6	32.7	46.5	66.8	100.0
12.- Tomate rojo	20.7	17.0	21.0	26.6	25.9	33.5	61.7	100.0
13.- Papa amarilla	32.5	24.9	35.4	43.0	38.4	51.2	86.1	100.0
14.- Papa blanca	22.1	16.7	28.3	35.7	27.0	39.9	74.4	100.0
15.- Aguacate	19.1	16.9	15.0	21.6	39.5	54.0	99.5	100.0
16.- Camote	16.2	16.2	17.2	28.0	30.6	43.8	51.6	100.0
17.- Limón	31.8	35.0	34.8	42.7	34.6	46.8	90.9	100.0
18.- Manzana	11.1	12.6	15.0	18.8	24.8	38.8	43.9	100.0
19.- Naranja	15.7	15.5	20.7	23.6	30.3	41.3	53.3	100.0
20.- Piña	10.9	11.6	17.9	19.1	39.2	54.5	70.1	100.0
21.- Perón	18.4	16.3	15.6	19.5	30.1	48.6	66.1	100.0
22.- Plátano roatán	28.7	32.8	29.9	32.8	45.2	65.4	97.4	100.0
23.- Plátano no roatán	30.3	32.5	34.2	43.0	57.8	68.3	92.3	100.0
24.- Carne de carnero	27.2	28.0	35.2	41.4	41.9	48.6	84.3	100.0
25.- Carne de cerdo	22.9	23.5	31.6	47.3	49.1	53.5	88.6	100.0
26.- Carne de res	34.6	35.5	43.7	52.7	55.1	60.1	77.8	100.0
27.- Huevo	37.6	44.8	48.0	54.7	62.5	69.8	89.8	100.0
28.- Leche	30.5	31.2	35.7	39.4	45.9	55.9	90.6	100.0
29.- Pescado	21.4	24.6	27.7	31.6	39.9	53.0	81.2	100.0
30.- Galleta	35.3	35.3	37.6	51.2	55.5	59.9	87.9	100.0
31.- Harina de trigo 1a.	34.9	34.9	35.2	56.2	67.0	74.7	91.8	100.0
32.- Harina de trigo 2a.	32.5	32.5	32.8	53.0	65.2	73.4	91.0	100.0
33.- Maicena	20.6	24.4	26.9	40.9	59.2	68.2	89.9	100.0
34.- Pasta de sopa	46.9	46.9	47.5	56.6	59.9	64.9	88.0	100.0
35.- Azúcar en cubos estándar	34.4	34.4	34.4	34.4	34.4	40.6	95.7	100.0
36.- Azúcar refinada	38.7	38.7	38.7	38.7	38.7	44.4	100.0	100.0
37.- Azúcar estándar	95.8	95.8	95.8	95.8	95.8	98.9	100.0	100.0
38.- Caramelo	29.6	29.6	29.6	31.6	41.5	48.4	99.7	100.0
39.- Chocolate	39.1	39.1	39.1	49.3	50.3	55.5	76.8	100.0
40.- Piloncillo	33.1	43.3	36.5	35.9	38.5	67.0	111.7	100.0
41.- Aceite vegetal	27.1	27.2	32.7	51.4	56.5	60.5	77.1	100.0
42.- Grasa vegetal	37.7	37.8	47.3	66.6	69.4	75.3	97.2	100.0
43.- Manteca de cerdo	30.6	30.2	35.1	59.4	64.3	65.5	79.3	100.0
44.- Camarón en lata	54.3	54.3	61.5	65.2	65.9	68.1	84.0	100.0
45.- Chicharos en conserva	38.7	38.7	40.0	40.6	40.6	46.7	64.8	100.0
46.- Chiles en conserva	42.9	42.9	43.3	43.5	43.5	58.6	84.2	100.0
47.- Duraznos en lata	30.3	30.3	31.2	31.6	45.8	50.2	73.8	100.0
48.- Jamón endiabado	27.5	27.5	29.0	30.2	34.5	43.7	65.6	100.0
49.- Pescado en conserva	37.8	37.8	38.7	39.7	46.6	85.1	100.3	100.0
50.- Salsa	30.1	30.1	30.8	32.0	35.2	41.2	78.0	100.0
51.- Agua mineral	40.2	40.2	40.6	56.3	56.3	84.8	98.7	100.0
52.- Aguardiente de uva	40.5	42.4	42.4	52.7	58.0	72.7	92.7	100.0
53.- Bebidas gaseosas	31.7	31.7	32.3	42.6	42.6	69.4	97.1	100.0
54.- Cerveza de barril	29.5	29.5	31.0	46.9	52.1	67.7	86.6	100.0

(Continúa)

Índice de precios al mayoreo en la Ciudad de México 210 productos
Serie anual de 1971 a 2000
 Base 1978=100

Cuadro 18.18
 1a. parte

Artículo	1971	1972	1973	1974	1975	1976	1977	1978
55.- Cerveza de botella	34.6	34.6	35.1	42.0	49.8	67.4	82.9	100.0
56.- Brandy	32.8	32.4	32.6	39.6	44.3	54.3	73.2	100.0
57.- Mezcal	42.1	45.7	45.7	57.3	60.2	74.3	80.6	100.0
58.- Ron	34.0	34.0	34.0	53.0	56.8	63.1	84.8	100.0
59.- Sidra	43.8	45.4	46.1	50.8	51.1	55.5	84.5	100.0
60.- Tequila	35.6	36.2	37.1	52.6	56.3	69.2	74.4	100.0
61.- Vermouth	38.3	38.3	38.3	51.2	55.1	64.3	86.3	100.0
62.- Vino blanco	35.0	37.3	37.3	46.4	53.8	68.9	74.0	100.0
63.- Vino tinto	35.7	36.8	36.8	45.8	53.1	68.4	74.8	100.0
64.- Leche en polvo	36.3	38.4	43.5	48.9	59.4	62.3	82.4	100.0
65.- Leche evaporada	41.3	40.3	39.9	52.0	76.0	80.1	91.0	100.0
66.- Mantequilla	43.9	43.9	46.3	57.8	65.6	70.9	91.4	100.0
67.- Queso	36.6	36.9	38.2	48.9	50.0	68.9	87.2	100.0
68.- Chorizo	31.6	31.6	35.6	42.9	42.9	50.7	89.8	100.0
69.- Jamón	44.3	44.3	45.1	53.1	55.4	65.4	94.3	100.0
70.- Sal molida	52.7	52.7	52.7	64.2	68.0	88.0	98.1	100.0
71.- Calzado	30.8	35.0	42.3	48.6	56.6	65.9	87.4	100.0
72.- Calcetines	53.8	53.8	57.4	63.9	79.0	86.8	100.0	100.0
73.- Calzoncillos	53.5	58.4	61.3	75.6	78.6	87.7	89.5	100.0
74.- Camisas	13.0	13.0	14.0	19.2	20.1	28.3	62.8	100.0
75.- Camisetas	30.4	33.2	33.9	41.4	42.8	55.7	89.5	100.0
76.- Fondos	41.6	41.6	41.6	40.4	39.5	41.1	78.5	100.0
77.- Medias de nylon	54.4	54.4	54.4	54.4	63.2	64.0	64.0	100.0
78.- Medias de algodón	68.9	68.9	71.1	79.2	81.1	86.2	100.0	100.0
79.- Pantalón de mezclilla	27.5	31.2	35.1	37.1	38.0	47.9	80.1	100.0
80.- Pañuelos	34.1	34.2	37.2	41.4	43.2	54.0	80.2	100.0
81.- Sweaters	27.3	27.3	27.3	32.3	46.0	64.3	86.8	100.0
82.- Sombreros	22.7	23.5	27.4	40.0	47.6	58.1	73.8	100.0
83.- Aspirinas	90.9	90.9	90.9	90.9	90.9	93.2	100.0	100.0
84.- Cerillos	62.1	62.1	65.5	69.0	76.1	82.8	85.2	100.0
85.- Chicles	20.6	20.7	23.1	24.4	29.8	45.6	82.1	100.0
86.- Cigarros	33.9	33.9	39.3	40.4	44.8	63.5	80.8	100.0
87.- Hojas de rasurar	63.2	63.2	63.2	65.6	67.2	75.6	89.4	100.0
88.- Periódico	26.7	26.7	29.4	43.5	51.1	57.5	76.6	100.0
89.- Focos de 40 y 60 w	65.0	65.0	65.0	65.9	72.4	83.0	95.5	100.0
90.- Focos de 100 w	75.0	75.0	75.0	75.8	77.7	83.0	95.5	100.0
91.- Lavadoras	46.4	46.6	49.3	50.7	52.8	63.5	89.6	100.0
92.- Planchas	50.5	50.5	54.4	62.8	66.1	68.6	85.5	100.0
93.- Radios	44.2	44.3	45.2	51.3	56.5	62.2	76.3	100.0
94.- Refrigeradores	39.7	39.1	41.3	45.5	50.4	60.7	75.9	100.0
95.- Camas	51.2	51.2	53.6	68.1	76.6	88.9	100.0	100.0
96.- Colchas	36.3	36.3	41.1	53.4	55.6	76.6	84.7	100.0
97.- Colchones	34.5	34.7	37.5	43.7	49.7	66.1	90.6	100.0
98.- Estufas	23.4	24.1	26.2	33.4	39.7	59.2	76.6	100.0
99.- Máquinas de coser	47.3	47.9	54.6	56.6	56.7	61.7	92.2	100.0
100.- Carbón vegetal	29.4	30.4	32.6	59.5	71.0	71.4	87.3	100.0
101.- Fuerza eléctrica doméstica	57.1	57.1	60.5	74.2	77.3	84.3	97.4	100.0
102.- Hielo	36.6	38.6	43.9	47.3	54.2	57.2	92.1	100.0
103.- Jabón para lavar	19.6	20.0	21.7	25.3	28.6	36.1	83.9	100.0
104.- Jabón de tocador	36.0	38.7	38.8	39.4	40.4	47.5	92.5	100.0
105.- Pasta dentífrica	56.2	62.7	64.3	72.0	78.7	81.7	100.0	100.0
106.- Casimir de lana	31.6	32.4	42.4	44.2	44.2	59.9	90.5	100.0

(Continúa)

Índice de precios al mayoreo en la Ciudad de México 210 productos

Cuadro 18.18

Serie anual de 1971 a 2000

1a. parte

Base 1978=100

Artículo	1971	1972	1973	1974	1975	1976	1977	1978
107.- Dril	35.3	35.5	39.1	48.6	50.6	65.4	88.8	100.0
108.- Estambre	50.1	49.5	54.0	58.7	66.4	79.5	95.8	100.0
109.- Hilo	52.9	52.9	52.9	52.9	52.9	69.9	84.5	100.0
110.- Manta	26.1	28.6	33.3	44.8	45.8	64.3	93.8	100.0
111.- Mezclilla	37.0	37.2	40.5	49.6	48.6	59.9	80.5	100.0
112.- Tela blanca	40.0	40.0	42.3	52.6	55.9	86.3	103.7	100.0
113.- Tela de color	32.9	33.1	35.1	41.9	44.5	73.5	104.0	100.0
114.- Tela estampada	27.2	27.4	29.3	35.6	37.6	61.7	97.3	100.0
115.- Alfalfa	26.7	29.3	36.2	49.6	65.8	67.8	78.9	100.0
116.- Algodón	27.0	28.3	45.9	51.8	41.0	75.7	106.8	100.0
117.- Cacahuete	16.6	18.0	24.2	29.2	32.9	45.5	102.0	100.0
118.- Cacao	21.0	21.0	22.1	27.1	32.3	40.1	68.7	100.0
119.- Cebada	25.0	26.3	35.4	45.8	60.2	62.1	74.5	100.0
120.- Copra	35.5	32.1	43.6	58.5	55.2	62.3	86.8	100.0
121.- Paja de cebada	29.9	28.0	38.4	50.9	52.8	49.2	66.3	100.0
122.- Semilla de ajonjolí	29.0	30.4	42.2	60.7	51.3	50.8	71.6	100.0
123.- Tabaco	19.9	19.9	22.6	32.6	32.9	43.8	90.7	100.0
124.- Trigo	45.8	46.5	47.1	51.7	69.0	74.5	85.4	100.0
125.- Uva	16.5	23.4	22.2	24.5	31.5	35.8	61.4	100.0
126.- Zacate	30.9	27.9	36.8	48.1	62.9	62.3	76.3	100.0
127.- Lana	21.0	24.8	53.9	51.4	46.5	62.2	86.9	100.0
128.- Cueros	26.5	32.1	44.1	52.0	50.9	70.6	65.8	100.0
129.- Zaleas	36.5	38.1	47.2	55.0	54.8	70.8	65.9	100.0
130.- Acero	35.8	35.8	35.8	44.8	56.1	65.6	85.5	100.0
131.- Aceros especiales	46.0	46.0	46.9	67.2	77.3	82.2	99.5	100.0
132.- Alambre de acero	38.3	38.3	38.7	52.1	63.4	79.8	90.9	100.0
133.- Alambre galvanizado	36.8	36.8	37.4	59.8	71.6	82.1	93.8	100.0
134.- Botes de hojalata	30.7	30.7	33.3	41.8	51.2	73.5	97.0	100.0
135.- Fierro comercial	37.1	37.1	37.7	47.6	59.6	79.3	93.0	100.0
136.- Fierro fundido	37.0	37.0	38.1	57.0	66.4	68.9	89.1	100.0
137.- Lámina galvanizada	34.3	34.3	34.6	54.5	63.3	70.2	85.4	100.0
138.- Rieles y accesorios	47.7	47.7	48.7	67.6	80.5	90.5	100.0	100.0
139.- Tela de alambre	48.9	48.9	49.4	53.7	56.9	67.9	91.3	100.0
140.- Hojalata	32.6	32.6	32.9	42.2	53.6	68.1	94.1	100.0
141.- Acetileno	33.1	35.1	36.5	37.9	52.8	64.5	79.7	100.0
142.- Ácido muriático	70.7	70.7	70.7	70.7	70.7	73.6	95.0	100.0
143.- Ácido acetilsalicílico	29.0	29.0	29.0	29.0	30.6	56.8	96.6	100.0
144.- Ácido sulfúrico	51.6	54.2	54.4	54.4	54.6	61.0	89.5	100.0
145.- Agua oxigenada	84.8	84.8	84.8	84.8	84.8	88.6	100.0	100.0
146.- Carbonato de sodio	14.1	16.6	20.5	46.4	62.5	85.0	100.0	100.0
147.- Gas carbónico	90.1	90.1	90.1	90.9	90.9	93.2	100.0	100.0
148.- Glicerina	25.5	26.7	28.7	64.7	48.4	43.3	73.2	100.0
149.- Oxido de zinc	35.6	36.7	43.7	70.0	93.9	104.5	159.0	100.0
150.- Sosa	41.2	41.7	45.4	58.9	65.5	75.7	88.3	100.0
151.- Aceite de linaza	16.5	16.8	18.1	46.4	70.9	75.3	94.3	100.0
152.- Aguarrás	28.4	23.4	22.1	27.5	30.4	41.3	73.3	100.0
153.- Alcohol	51.8	54.6	57.8	61.6	63.7	70.7	79.4	100.0
154.- Almidón	40.3	42.8	43.7	47.7	57.0	77.1	94.4	100.0
155.- Brea	39.1	42.1	43.4	58.3	76.1	68.2	92.1	100.0
156.- Celulosa	37.7	37.7	39.0	52.8	66.8	73.2	89.1	100.0
157.- Glucosa	34.2	32.8	30.8	46.8	53.7	65.4	83.4	100.0
158.- Levadura	25.5	25.5	25.5	35.5	60.7	84.8	89.9	100.0

(Continúa)

Índice de precios al mayoreo en la Ciudad de México 210 productos

Cuadro 18.18

Serie anual de 1971 a 2000

1a. parte

Base 1978=100

Artículo	1971	1972	1973	1974	1975	1976	1977	1978
159.- Malta	42.8	42.8	43.4	57.7	77.8	86.3	91.6	100.0
160.- Salvado	23.5	23.5	32.3	49.9	68.4	71.5	84.7	100.0
161.- Cartón	64.6	66.0	68.9	76.0	79.4	92.1	100.0	100.0
162.- Cartoncillo	47.8	47.8	49.4	54.1	76.2	79.0	84.2	100.0
163.- Cuadernos y libretas	45.8	45.8	47.6	64.1	68.7	70.4	95.2	100.0
164.- Papel celofán	38.3	38.3	40.4	54.7	65.2	67.2	82.6	100.0
165.- Papel para escritura	42.4	42.4	44.5	58.0	61.3	65.9	90.9	100.0
166.- Papel para cigarros	32.6	33.6	34.9	42.9	46.7	58.8	85.1	100.0
167.- Papel para envoltura	56.6	56.6	58.8	64.6	67.6	72.7	92.5	100.0
168.- Papel periódico	26.9	26.9	27.2	35.5	44.8	53.9	98.6	100.0
169.- Alambre de cobre	43.4	38.8	45.6	62.5	66.5	79.4	95.2	100.0
170.- Arena	17.1	18.6	20.3	23.7	26.0	35.4	85.0	100.0
171.- Barniz	48.0	48.0	49.7	55.2	57.9	66.9	91.3	100.0
172.- Cal	26.6	26.8	26.9	29.6	46.6	59.3	81.9	100.0
173.- Calhidra	33.1	33.3	34.5	38.8	58.7	70.7	84.8	100.0
174.- Cemento	21.6	21.9	27.4	38.1	42.9	47.8	61.0	100.0
175.- Clavo	37.2	37.2	37.2	52.7	78.7	79.4	88.9	100.0
176.- Duela	33.5	34.5	37.1	49.8	57.7	64.7	76.9	100.0
177.- Varilla	36.8	36.8	36.8	57.0	73.2	78.8	92.3	100.0
178.- Fierro estructural	31.0	31.0	31.0	49.7	65.9	80.7	92.6	100.0
179.- Ladrillo común	25.2	25.2	26.0	28.6	33.8	38.6	87.5	100.0
180.- Ladrillo refractario	40.2	40.5	40.5	47.0	58.6	71.8	87.4	100.0
181.- Mosaico	19.2	19.4	21.2	30.1	38.2	51.6	81.7	100.0
182.- Pintura de aceite	38.8	38.8	40.0	45.7	52.9	65.8	88.1	100.0
183.- Tabique común	30.2	31.2	35.5	40.7	45.0	50.3	89.4	100.0
184.- Tubo de asbesto	42.4	42.5	44.2	45.9	48.3	56.2	83.7	100.0
185.- Tubo de concreto	44.6	46.4	50.0	52.0	55.7	59.8	84.2	100.0
186.- Vidrio	52.7	52.7	55.1	57.9	61.6	75.4	93.9	100.0
187.- Yeso	27.6	27.6	27.8	32.5	34.5	37.5	75.6	100.0
188.- Borra	56.7	59.9	74.0	104.8	101.0	100.0	100.0	100.0
189.- Costales	33.3	32.9	34.6	53.3	70.7	78.4	95.3	100.0
190.- Estopa	30.2	30.2	31.2	42.5	41.2	53.7	91.4	100.0
191.- Lápiz	45.9	53.4	57.0	68.5	69.5	72.0	86.9	100.0
192.- Máquinas de escribir	45.0	45.0	45.0	48.8	53.0	60.2	82.3	100.0
193.- Parafina	44.5	44.5	44.5	45.2	45.5	49.7	74.8	100.0
194.- Sal Industrial	58.0	55.7	56.5	65.7	67.8	69.6	96.5	100.0
195.- Suela	27.8	30.3	33.3	38.8	39.6	54.7	79.6	100.0
196.- Carbón mineral	52.5	52.5	56.2	76.7	78.9	82.3	87.6	100.0
197.- Coque	16.0	16.0	16.3	19.6	26.9	40.9	95.4	100.1
198.- Fuerza eléctrica industrial	27.4	27.4	29.0	35.6	39.6	52.6	97.4	100.0
199.- Gas natural	51.2	51.2	54.8	94.7	94.7	95.8	100.0	100.0
200.- Gasolina	44.2	44.2	45.9	66.5	66.5	70.7	100.0	100.0
201.- Petróleo incoloro	30.5	30.5	30.5	30.5	30.5	37.0	100.0	100.0
202.- Leña	39.7	41.1	42.5	55.3	71.1	75.0	94.7	100.0
203.- Combustóleo	48.6	48.6	48.6	48.6	48.6	54.0	100.0	100.0
204.- Tractomex	35.0	35.0	35.0	35.0	35.0	41.2	100.0	100.0
205.- Acumulador	31.0	31.0	31.8	42.1	45.9	54.9	87.1	100.0
206.- Automóvil	31.0	31.1	32.1	32.9	39.4	51.3	80.3	100.0
207.- Bicicleta	33.2	35.2	38.7	49.7	49.2	65.1	88.5	100.0
208.- Camión	35.5	35.6	36.7	37.7	44.6	59.3	85.5	100.0
209.- Cámaras neumáticas	54.4	54.4	54.4	54.4	54.4	59.5	69.1	100.0
210.- Llantas de hule	61.1	61.1	62.6	63.3	63.3	70.7	82.4	100.0

Índice de precios al mayoreo en la Ciudad de México 210 productos

Cuadro 18.18

Serie anual de 1971 a 2000

2a. parte

Base 1978=100

Artículo	1979	1980	1981	1982	1983	1984	1985	1986
Índice general	118.3	147.2	183.3	286.1	593.2	1,010.4	1,551.6	2,923.0
1.- Arroz	129.4	179.9	236.1	283.6	484.0	978.3	1,640.4	2,639.7
2.- Avena en grano	149.5	149.7	202.1	429.5	877.4	1,456.8	2,038.8	3,471.5
3.- Café	102.6	104.4	105.1	124.4	176.3	353.9	467.9	1,172.9
4.- Frijol	134.7	223.8	241.2	279.9	362.0	541.0	1,343.0	2,686.3
5.- Garbanzo	109.9	73.3	95.2	238.8	322.5	497.0	887.2	1,887.2
6.- Maíz	120.3	123.6	156.5	213.1	374.8	667.2	1,137.5	2,187.6
7.- Haba	165.5	301.1	362.1	448.5	785.3	2,248.1	2,942.7	2,791.2
8.- Ajo	84.4	113.3	230.3	471.5	450.3	526.3	1,370.5	2,962.3
9.- Cebolla	116.5	82.3	281.9	246.5	368.9	1,081.2	2,103.7	6,035.3
10.- Chile seco	115.2	176.2	241.5	430.0	589.2	1,770.1	3,988.7	5,086.0
11.- Chile verde	110.8	111.6	177.4	178.7	245.8	428.2	656.8	1,187.6
12.- Tomate rojo	153.7	343.6	482.5	843.3	1,336.5	1,706.0	3,010.0	4,360.1
13.- Papa amarilla	94.1	124.3	255.5	287.3	481.1	1,076.4	564.5	2,646.0
14.- Papa blanca	77.7	104.7	256.9	253.3	506.8	1,000.9	874.0	3,049.5
15.- Aguacate	175.4	147.9	262.9	237.8	520.9	1,039.5	1,101.9	3,818.2
16.- Camote	124.0	170.3	144.1	165.5	345.7	348.4	291.2	804.5
17.- Limón	45.7	44.7	67.4	265.9	231.5	690.4	831.8	504.9
18.- Manzana	146.3	197.4	291.7	462.4	590.7	664.5	1,073.9	1,646.0
19.- Naranja	167.5	287.1	439.8	601.0	1,007.3	1,593.6	2,291.4	5,498.6
20.- Piña	129.4	157.2	280.3	307.6	398.7	365.0	337.1	712.1
21.- Perón	89.9	141.4	208.3	318.0	385.7	433.8	701.1	955.4
22.- Plátano roatán	54.9	51.8	91.5	216.2	646.6	483.9	669.3	1,410.2
23.- Plátano no roatán	95.9	109.7	158.5	213.6	353.0	442.2	763.7	1,286.8
24.- Carne de carnero	118.2	142.5	145.7	193.7	441.1	794.3	1,253.2	1,851.6
25.- Carne de cerdo	113.5	114.3	164.9	242.3	394.5	818.5	1,276.6	1,817.9
26.- Carne de res	134.4	147.9	184.1	307.8	518.8	1,000.2	1,758.1	2,537.7
27.- Huevo	111.5	121.2	147.5	239.2	450.6	656.7	970.9	1,985.8
28.- Leche	105.0	134.3	174.6	266.1	452.7	889.6	1,320.6	2,352.3
29.- Pescado	124.7	176.0	247.6	301.7	454.8	750.6	1,410.9	2,675.2
30.- Galleta	117.2	153.3	219.1	317.2	567.7	1,079.0	1,838.7	3,436.5
31.- Harina de trigo 1a.	101.3	101.3	92.4	110.1	206.4	430.4	744.4	1,326.1
32.- Harina de trigo 2a.	102.0	102.0	93.1	111.1	208.5	434.6	754.3	1,387.7
33.- Maicena	116.4	169.2	189.4	286.7	473.4	682.5	891.9	1,247.3
34.- Pasta de sopa	110.7	124.2	145.0	229.0	461.2	878.2	1,547.7	2,941.3
35.- Azúcar en cubos estándar	101.4	166.8	190.9	246.8	483.1	759.8	927.5	2,478.3
36.- Azúcar refinada	100.0	177.8	221.1	249.5	537.0	1,026.4	1,443.1	2,801.9
37.- Azúcar estándar	100.0	331.4	411.7	466.3	968.2	1,576.3	2,215.5	3,966.9
38.- Caramelo	108.9	151.0	183.8	327.4	924.5	1,335.3	2,386.2	4,738.5
39.- Chocolate	123.7	177.5	229.0	284.0	525.9	976.8	1,638.7	3,220.1
40.- Piloncillo	107.1	213.8	324.0	344.0	772.4	1,800.7	2,845.8	4,255.9
41.- Aceite vegetal	96.3	108.5	133.1	232.0	421.8	714.9	1,112.7	2,302.2
42.- Grasa vegetal	114.0	137.7	169.6	304.0	516.2	883.9	1,377.9	2,595.3
43.- Manteca de cerdo	118.1	135.5	181.8	325.3	609.5	825.7	1,013.2	1,482.6
44.- Camarón en lata	100.0	140.1	188.4	335.4	651.1	807.9	1,020.5	1,892.2
45.- Chicharos en conserva	126.2	155.5	182.7	313.9	574.1	1,109.0	1,554.3	2,916.2
46.- Chiles en conserva	124.8	154.8	184.1	311.2	575.4	1,109.4	1,493.0	2,547.8
47.- Duraznos en lata	120.6	155.5	201.3	341.2	663.5	1,150.1	1,448.0	2,584.4
48.- Jamón endiablado	111.8	144.9	191.2	297.5	672.3	1,131.8	1,681.8	2,458.5
49.- Pescado en conserva	130.8	189.8	188.9	260.2	440.5	611.9	811.4	1,218.8
50.- Salsa	124.1	156.8	194.0	290.8	961.8	1,615.5	2,492.1	3,841.5
51.- Agua mineral	100.0	136.0	167.0	437.9	429.5	831.7	1,213.7	2,397.3
52.- Aguardiente de uva	103.4	128.0	163.3	213.5	458.2	950.4	1,490.0	2,250.9
53.- Bebidas gaseosas	100.0	135.9	166.9	248.3	449.3	918.8	1,315.1	2,461.9
54.- Cerveza de barril	115.8	161.2	208.3	340.6	649.0	1,019.5	1,572.0	2,787.4

(Continúa)

Índice de precios al mayoreo en la Ciudad de México 210 productos
Serie anual de 1971 a 2000
 Base 1978=100

Cuadro 18.18
 2a. parte

Artículo	1979	1980	1981	1982	1983	1984	1985	1986
55.- Cerveza de botella	116.7	146.0	196.3	322.2	634.6	951.2	1,454.7	2,579.4
56.- Brandy	107.0	127.7	127.7	215.3	709.5	1,302.6	1,738.4	3,236.1
57.- Mezcal	122.6	163.2	229.8	302.7	627.9	1,210.1	1,995.2	3,142.2
58.- Ron	101.2	120.3	143.1	151.5	304.7	475.7	808.6	1,547.0
59.- Sidra	117.6	134.1	156.0	208.4	245.7	347.8	633.0	1,206.3
60.- Tequila	119.4	215.4	313.5	432.2	886.5	1,698.4	2,927.6	5,038.5
61.- Vermouth	109.3	138.3	168.3	225.6	295.0	363.8	475.2	799.4
62.- Vino blanco	102.8	138.7	178.8	278.5	545.8	958.7	1,542.5	2,626.7
63.- Vino tinto	122.5	146.2	166.0	219.7	430.7	756.5	1,217.1	2,072.5
64.- Leche en polvo	111.3	140.1	163.0	281.4	490.7	856.5	1,207.1	2,159.1
65.- Leche evaporada	115.4	145.8	167.7	277.0	493.5	1,003.1	1,607.8	3,100.3
66.- Mantequilla	114.0	155.8	208.4	313.1	606.5	875.6	1,238.9	1,943.8
67.- Queso	123.2	169.2	255.1	434.6	848.8	1,539.0	2,319.9	4,267.3
68.- Chorizo	151.8	182.4	205.7	286.2	443.2	751.2	1,295.2	2,528.2
69.- Jamón	130.7	146.5	196.4	329.7	458.5	716.6	1,145.5	1,674.1
70.- Sal molida	120.9	148.7	168.1	316.8	611.6	1,028.2	1,534.0	3,746.5
71.- Calzado	148.4	175.5	216.7	354.4	705.8	1,200.9	1,886.2	3,258.0
72.- Calcetines	116.5	128.8	157.6	224.3	519.6	749.7	1,084.1	2,132.4
73.- Calzoncillos	120.3	148.3	185.1	297.5	650.2	969.8	1,314.1	3,016.8
74.- Camisas	121.7	149.3	184.0	277.2	608.6	851.2	1,192.0	1,932.8
75.- Camisetas	120.4	148.2	188.8	310.7	706.6	1,065.2	1,598.6	3,600.4
76.- Fondos	179.6	266.4	344.7	528.5	890.7	1,227.3	1,683.8	3,197.1
77.- Medias de nylon	138.0	185.3	233.3	367.9	725.2	1,200.9	1,916.2	3,380.6
78.- Medias de algodón	130.1	158.3	191.5	302.0	595.3	951.0	1,488.5	2,607.9
79.- Pantalón de mezclilla	111.4	152.9	212.1	414.9	741.9	952.1	1,308.8	2,400.9
80.- Pañuelos	130.2	186.7	253.9	453.4	1,094.9	1,607.9	2,294.7	4,440.2
81.- Sweaters	141.3	227.6	269.3	395.5	563.5	720.5	1,091.3	2,161.1
82.- Sombreros	124.2	160.4	197.3	318.3	527.0	816.7	1,451.5	2,260.2
83.- Aspirinas	100.0	102.3	113.9	224.3	325.4	483.8	647.8	1,332.9
84.- Cerillos	129.0	159.5	236.9	375.6	793.9	1,090.6	1,871.5	3,130.9
85.- Chicles	108.9	161.8	225.4	401.0	1,178.8	1,612.0	2,153.6	3,840.1
86.- Cigarros	118.5	134.7	191.3	306.6	654.1	1,102.0	1,715.5	3,920.1
87.- Hojas de rasurar	103.5	164.1	249.7	329.7	790.7	1,521.8	2,595.5	5,826.2
88.- Periódico	136.2	153.2	189.0	315.9	648.9	934.9	1,334.9	3,430.5
89.- Focos de 40 y 60 w	100.0	122.5	137.9	173.6	463.7	648.4	944.5	1,949.6
90.- Focos de 100 w	100.0	101.6	101.3	127.5	340.5	476.0	693.2	1,430.6
91.- Lavadoras	117.5	147.2	184.9	279.4	540.3	912.6	1,458.8	2,736.9
92.- Planchas	107.7	132.4	145.4	251.7	530.6	956.9	1,180.7	2,180.5
93.- Radios	110.6	126.4	152.4	189.4	458.4	814.4	1,070.5	1,882.0
94.- Refrigeradores	117.2	142.8	177.9	262.0	535.8	964.9	1,482.6	2,655.4
95.- Camas	120.1	155.7	199.8	325.6	547.0	892.0	1,218.3	2,505.4
96.- Colchas	129.4	149.2	172.5	291.0	494.7	926.5	1,518.7	2,579.7
97.- Colchones	127.2	164.2	217.8	312.2	546.0	840.7	1,151.9	2,294.2
98.- Estufas	168.3	190.4	232.7	349.2	730.4	1,285.2	1,702.6	3,109.8
99.- Máquinas de coser	112.5	122.5	138.4	218.9	613.6	677.1	884.1	1,665.4
100.- Carbón vegetal	170.9	227.5	250.8	395.7	563.5	1,361.3	2,323.7	3,027.7
101.- Fuerza eléctrica doméstica	117.4	142.7	172.4	230.1	492.6	841.2	1,177.0	2,465.8
102.- Hielo	117.4	148.2	162.1	199.0	275.3	345.5	462.7	1,047.5
103.- Jabón para lavar	102.3	116.8	134.1	212.0	493.5	771.6	1,035.9	1,648.8
104.- Jabón de tocador	102.3	117.1	132.1	199.3	425.9	671.2	938.7	1,495.1
105.- Pasta dentífrica	102.0	109.5	114.6	153.6	384.6	505.9	677.8	1,313.2
106.- Casimir de lana	115.7	184.3	211.3	464.4	716.8	1,076.6	1,611.8	2,572.4

(Continúa)

Índice de precios al mayoreo en la Ciudad de México 210 productos
Serie anual de 1971 a 2000
 Base 1978=100

Cuadro 18.18
 2a. parte

Artículo	1979	1980	1981	1982	1983	1984	1985	1986
107.- Dril	115.2	147.6	180.6	304.5	713.0	975.2	1,381.0	2,318.5
108.- Estambre	109.9	145.5	187.3	302.4	593.0	1,047.0	1,616.2	2,903.6
109.- Hilo	129.6	184.8	248.3	368.7	766.6	1,078.0	1,591.9	2,905.0
110.- Manta	109.8	139.1	174.7	312.6	610.8	903.4	1,338.9	2,190.3
111.- Mezclilla	120.1	151.7	188.4	351.7	604.5	860.7	1,340.8	2,263.8
112.- Tela blanca	119.2	143.7	168.6	251.9	491.8	627.6	980.8	1,657.1
113.- Tela de color	114.4	138.3	162.9	246.4	482.7	633.3	1,024.4	2,046.1
114.- Tela estampada	118.7	143.8	168.7	252.0	492.0	647.8	1,106.7	2,210.4
115.- Alfalfa	113.1	148.1	193.8	276.0	681.3	936.1	1,490.7	2,398.5
116.- Algodón	110.9	137.3	134.3	229.3	486.3	616.6	674.8	1,476.9
117.- Cacahuete	78.9	203.9	587.1	492.9	1,099.1	1,655.2	2,718.4	3,651.7
118.- Cacao	116.5	132.9	150.2	191.2	315.7	555.4	812.5	1,648.1
119.- Cebada	107.7	151.8	181.2	318.7	1,051.3	1,727.3	3,017.3	5,266.3
120.- Copra	121.8	137.5	156.0	226.3	406.2	988.1	1,389.9	1,752.7
121.- Paja de cebada	125.5	188.9	249.5	343.8	979.5	783.8	1,183.3	2,971.6
122.- Semilla de ajonjolí	126.6	128.4	124.5	173.9	375.7	492.1	934.0	1,782.6
123.- Tabaco	114.2	129.9	168.6	253.9	377.8	593.9	992.8	1,518.7
124.- Trigo	113.7	131.6	145.7	182.9	371.2	701.1	1,028.7	1,569.7
125.- Uva	47.0	50.2	77.9	101.5	170.5	292.2	414.4	625.6
126.- Zacate	118.4	161.2	206.9	317.3	1,050.9	643.8	788.1	814.6
127.- Lana	117.2	130.8	140.3	268.7	779.0	1,074.0	1,762.0	3,612.3
128.- Cueros	166.6	147.6	144.6	245.8	620.4	1,027.9	1,382.6	2,365.0
129.- Zaleas	167.1	164.5	170.7	289.9	731.6	1,212.2	1,630.5	2,788.9
130.- Acero	128.4	165.3	218.5	371.7	750.7	1,453.4	1,872.6	3,506.1
131.- Aceros especiales	124.0	159.6	210.9	358.9	724.8	1,403.3	1,799.6	3,230.2
132.- Alambre de acero	129.0	155.5	193.7	290.8	616.0	1,070.7	1,440.9	2,668.8
133.- Alambre galvanizado	127.8	153.9	191.8	287.9	684.6	1,205.2	1,614.4	3,223.6
134.- Botes de hojalata	121.1	141.3	185.2	298.7	605.4	959.4	1,152.7	2,162.5
135.- Fierro comercial	126.8	163.2	196.8	295.4	642.7	1,095.7	1,468.6	2,593.5
136.- Fierro fundido	115.6	148.8	181.6	308.9	737.8	1,366.3	1,811.7	3,299.8
137.- Lámina galvanizada	130.9	153.7	205.9	350.2	716.9	1,480.3	1,880.7	3,534.4
138.- Rieles y accesorios	124.0	159.6	208.5	313.0	752.3	1,440.5	1,910.2	3,479.1
139.- Tela de alambre	127.8	153.9	191.8	288.0	610.0	1,060.2	1,418.0	2,584.1
140.- Hojalata	120.5	148.9	204.4	347.7	843.1	1,755.9	2,009.1	3,236.0
141.- Acetileno	131.3	177.0	238.8	416.4	907.6	1,344.3	2,022.3	3,674.8
142.- Ácido muriático	100.0	105.6	124.2	137.5	200.7	272.3	323.7	638.6
143.- Ácido acetilsalicílico	102.1	124.8	134.0	302.7	610.5	909.3	1,211.1	2,370.9
144.- Ácido sulfúrico	100.0	105.0	199.9	595.0	852.4	1,415.9	2,544.6	5,743.9
145.- Agua oxigenada	100.0	110.0	115.5	151.6	238.5	314.3	425.3	934.8
146.- Carbonato de sodio	100.0	118.3	133.4	225.5	750.5	1,180.9	1,814.5	4,083.5
147.- Gas carbónico	106.0	118.5	134.5	167.5	248.7	305.4	378.4	527.3
148.- Glicerina	109.3	173.0	230.6	236.5	272.8	406.7	618.9	2,076.8
149.- Oxido de zinc	111.7	115.0	136.2	270.0	646.2	1,104.3	1,388.4	2,542.3
150.- Sosa	108.4	153.6	178.2	204.3	430.8	671.7	1,020.3	1,732.0
151.- Aceite de linaza	116.1	153.3	201.4	324.0	647.9	1,080.7	1,342.2	1,669.9
152.- Aguarrás	114.1	149.8	176.5	269.0	471.1	787.9	1,492.2	1,731.8
153.- Alcohol	115.3	122.1	150.8	192.4	429.2	789.2	1,117.0	2,435.9
154.- Almidón	129.2	194.4	236.3	308.1	671.6	1,235.3	2,100.0	3,317.7
155.- Brea	125.0	221.8	269.3	354.4	525.8	687.5	1,348.6	2,430.1
156.- Celulosa	114.4	146.1	183.3	248.2	398.2	770.6	1,164.8	2,210.5
157.- Glucosa	109.7	163.7	200.7	261.7	651.1	1,097.9	1,377.4	1,539.1
158.- Levadura	110.7	138.4	194.5	369.0	712.3	1,154.8	1,688.1	3,762.5

(Continúa)

Índice de precios al mayoreo en la Ciudad de México 210 productos

Cuadro 18.18

Serie anual de 1971 a 2000

2a. parte

Base 1978=100

Artículo	1979	1980	1981	1982	1983	1984	1985	1986
159.- Malta	121.3	170.7	214.8	280.4	548.8	883.6	1,164.4	1,847.9
160.- Salvado	108.7	166.5	179.4	258.1	588.1	661.9	1,118.2	1,698.4
161.- Cartón	119.9	163.4	223.8	352.1	817.0	1,370.2	1,994.1	3,585.2
162.- Cartoncillo	113.7	129.6	147.4	242.2	731.6	1,085.1	1,778.6	3,420.6
163.- Cuadernos y libretas	100.0	129.5	172.9	238.1	430.4	597.2	886.2	1,501.9
164.- Papel celofán	117.4	135.5	166.3	295.0	729.3	959.7	1,686.3	3,548.6
165.- Papel para escritura	114.4	167.1	201.9	293.0	432.2	656.5	891.0	1,466.0
166.- Papel para cigarros	115.0	146.3	180.7	300.4	755.5	1,208.9	1,707.8	3,725.1
167.- Papel para envoltura	112.0	164.8	191.0	283.6	346.9	403.2	437.7	647.3
168.- Papel periódico	115.4	125.0	140.6	255.5	633.2	908.6	1,361.4	3,510.1
169.- Alambre de cobre	140.0	161.0	188.7	342.6	882.8	1,172.2	1,735.3	4,410.3
170.- Arena	134.6	161.8	206.6	319.3	511.5	767.5	1,507.5	2,938.5
171.- Barniz	113.0	153.2	189.8	275.4	613.5	1,041.5	1,378.5	2,003.6
172.- Cal	122.7	187.6	249.7	444.6	893.9	1,325.3	2,338.3	4,393.6
173.- Calhidra	122.6	179.8	236.5	421.1	846.6	1,235.3	2,168.1	4,126.6
174.- Cemento	124.1	174.7	243.2	388.1	806.6	1,287.0	2,008.6	3,396.7
175.- Clavo	120.6	163.0	196.3	311.2	677.5	1,076.7	1,438.5	2,500.9
176.- Duela	158.7	235.5	267.8	430.8	674.7	1,192.3	1,999.3	2,890.8
177.- Varilla	127.0	156.2	185.2	278.0	604.7	1,028.6	1,353.4	2,459.5
178.- Fierro estructural	131.0	168.6	210.1	315.4	698.1	1,363.1	1,793.8	3,259.5
179.- Ladrillo común	147.7	185.7	191.8	227.0	335.8	536.4	782.7	1,030.5
180.- Ladrillo refractario	133.3	187.8	239.0	414.1	891.1	1,468.8	2,142.8	3,804.8
181.- Mosaico	123.1	172.2	228.2	360.0	643.1	930.4	1,489.7	2,677.0
182.- Pintura de aceite	114.0	148.4	175.3	288.6	710.9	1,175.0	1,855.3	2,978.7
183.- Tabique común	149.8	208.4	250.2	322.2	500.2	823.3	1,451.6	2,019.0
184.- Tubo de asbesto	113.2	124.5	146.7	233.1	531.1	648.2	944.8	1,826.3
185.- Tubo de concreto	145.6	209.2	269.7	388.8	574.1	839.8	1,139.0	1,911.5
186.- Vidrio	116.4	143.7	212.0	314.8	1,018.2	1,902.8	2,568.0	4,969.3
187.- Yeso	102.6	144.9	218.6	332.8	565.1	637.2	1,208.4	2,411.8
188.- Borra	103.3	140.7	177.6	212.1	512.3	856.3	1,262.3	1,766.6
189.- Costales	121.3	152.6	200.7	266.2	473.7	825.1	1,065.1	2,624.8
190.- Estopa	114.5	157.0	198.3	254.5	665.5	836.1	1,243.2	2,156.1
191.- Lápiz	116.8	149.8	165.2	248.0	514.2	773.4	1,097.0	1,887.2
192.- Máquinas de escribir	113.6	179.3	207.3	299.5	572.4	1,187.7	1,730.0	2,685.2
193.- Parafina	101.5	125.9	147.0	222.3	766.4	1,909.9	2,436.8	3,301.8
194.- Sal Industrial	112.8	151.5	171.3	171.3	220.3	337.3	483.7	1,083.7
195.- Suela	194.4	232.0	279.2	413.0	887.4	1,178.1	1,670.2	2,632.5
196.- Carbón mineral	108.9	147.9	179.6	818.6	1,399.2	1,772.4	2,096.8	2,762.2
197.- Coque	105.3	125.9	141.7	432.7	703.5	968.2	1,493.5	2,354.8
198.- Fuerza eléctrica industrial	117.3	141.3	165.3	234.9	513.4	915.8	1,418.3	2,972.1
199.- Gas natural	100.0	103.0	132.1	259.8	1,138.9	2,859.9	4,929.9	13,982.3
200.- Gasolina	100.0	100.8	109.9	306.5	875.8	1,350.7	2,032.9	3,163.0
201.- Petróleo incoloro	100.0	100.0	100.0	172.1	750.9	1,387.8	2,052.1	4,870.0
202.- Leña	130.3	142.1	155.3	233.0	324.6	595.4	875.7	1,204.6
203.- Combustóleo	100.0	103.5	131.7	205.4	834.6	2,266.3	3,545.5	7,710.6
204.- Tractomex	100.0	100.0	100.0	275.2	1,408.7	2,437.9	4,333.3	8,362.2
205.- Acumulador	132.9	174.1	208.1	342.5	649.9	994.8	1,484.7	2,439.4
206.- Automóvil	121.3	150.7	189.9	332.7	627.2	1,077.8	1,643.9	3,083.6
207.- Bicicleta	123.6	160.0	208.1	279.5	585.9	1,044.6	1,496.2	2,453.2
208.- Camión	115.4	146.8	188.8	279.3	567.5	981.8	1,352.6	2,613.2
209.- Cámaras neumáticas	135.9	175.3	210.3	328.0	818.6	1,395.1	1,729.2	2,859.6
210.- Llantas de hule	118.9	149.2	187.3	290.9	715.4	1,215.5	1,827.3	3,253.1

Índice de precios al mayoreo en la Ciudad de México 210 productos

Cuadro 18.18

Serie anual de 1971 a 2000

3a. parte

Base 1978=100

Artículo	1987	1988	1989	1990	1991	1992	1993
Índice general	6,887.5	14,314.2	16,613.8	20,492.8	24,700.4	28,006.0	30,495.9
1.- Arroz	5,520.9	10,530.2	10,872.8	24,359.3	26,406.6	29,240.6	29,503.7
2.- Avena en grano	7,515.3	15,051.6	15,475.5	18,034.3	19,640.5	22,620.3	25,954.9
3.- Café	1,906.3	4,036.2	4,183.9	5,399.3	6,437.8	7,453.6	7,509.2
4.- Frijol	4,572.6	7,787.9	11,733.8	24,871.7	26,611.7	26,513.8	27,643.4
5.- Garbanzo	2,993.8	5,302.0	8,281.2	12,631.3	13,854.8	16,529.0	17,576.9
6.- Maíz	3,963.0	8,405.8	11,762.4	14,737.6	18,676.6	19,689.4	20,581.7
7.- Haba	3,364.0	5,039.9	9,442.5	15,197.3	17,988.7	20,815.4	16,656.3
8.- Ajo	4,305.1	4,753.8	21,510.6	28,890.6	18,618.4	17,979.9	23,394.0
9.- Cebolla	19,595.4	23,388.3	22,743.2	31,648.2	42,127.2	61,389.2	58,699.6
10.- Chile seco	19,124.7	41,613.4	37,689.2	49,227.9	112,679.8	168,905.4	118,088.4
11.- Chile verde	2,020.2	2,613.6	3,413.9	4,443.6	7,715.2	7,136.0	8,044.6
12.- Tomate rojo	17,154.1	33,669.9	49,587.1	87,022.8	100,737.1	224,514.8	204,008.7
13.- Papa amarilla	10,044.4	14,425.4	19,125.7	9,347.4	32,871.7	28,751.0	25,768.0
14.- Papa blanca	9,032.0	17,968.2	29,585.2	20,061.6	49,653.7	43,967.9	38,199.2
15.- Aguacate	11,887.3	27,990.5	38,024.0	48,165.4	75,525.7	60,501.5	71,989.2
16.- Camote	1,908.9	5,393.7	8,613.5	7,821.9	10,579.2	12,110.3	11,514.0
17.- Limón	3,016.7	7,185.4	7,391.5	6,838.9	7,456.4	9,695.1	23,040.2
18.- Manzana	2,489.5	4,179.4	7,292.8	7,467.5	9,311.3	7,548.2	7,676.9
19.- Naranja	14,624.0	42,000.9	56,866.0	94,128.1	99,387.0	131,890.1	141,283.0
20.- Piña	2,943.7	6,376.6	6,026.7	4,304.2	5,609.1	5,056.1	6,008.7
21.- Perón	1,367.2	2,295.2	4,375.7	4,461.2	5,562.8	4,509.5	4,618.2
22.- Plátano roatán	3,221.2	4,891.6	8,548.6	8,703.7	10,759.9	12,545.3	11,827.6
23.- Plátano no roatán	2,419.5	4,801.2	10,152.8	8,836.5	6,467.6	7,398.2	11,673.1
24.- Carne de carnero	4,217.8	11,845.5	17,886.3	20,660.8	22,816.4	23,323.9	22,395.0
25.- Carne de cerdo	5,070.8	12,074.9	12,897.1	15,577.3	20,163.9	20,107.8	19,453.4
26.- Carne de res	6,053.5	15,704.7	20,593.4	22,591.7	28,235.6	31,101.5	31,416.5
27.- Huevo	4,380.3	7,980.3	9,875.4	12,091.7	10,834.9	14,897.8	15,963.7
28.- Leche	5,244.9	9,604.8	12,668.8	15,704.4	17,208.0	17,971.3	20,061.1
29.- Pescado	5,754.4	13,132.1	15,047.8	17,272.3	17,533.6	21,591.6	23,436.4
30.- Galleta	7,518.7	14,576.6	17,428.0	22,122.6	27,511.8	32,382.0	36,181.1
31.- Harina de trigo 1a.	2,855.1	5,684.0	6,082.5	8,894.1	9,940.4	9,640.5	9,627.6
32.- Harina de trigo 2a.	2,987.7	5,947.9	6,365.0	9,307.1	10,402.1	10,088.2	10,074.7
33.- Maicena	2,272.9	4,530.7	4,534.5	5,923.0	8,570.1	8,225.1	8,178.1
34.- Pasta de sopa	6,093.1	10,982.2	14,683.7	18,251.9	21,100.8	23,402.1	24,093.5
35.- Azúcar en cubos estándar	5,805.8	12,187.4	15,904.3	25,805.1	32,930.4	34,471.1	37,868.3
36.- Azúcar refinada	7,365.0	15,316.0	17,772.0	25,648.4	32,064.7	33,564.9	36,870.1
37.- Azúcar estándar	7,857.5	16,727.6	22,443.1	36,414.6	46,468.6	48,641.9	53,436.4
38.- Caramelo	8,923.0	14,739.6	16,218.2	19,523.7	23,460.2	27,185.0	29,472.0
39.- Chocolate	7,521.2	17,346.7	18,857.0	20,806.6	22,543.7	25,678.3	27,393.8
40.- Piloncillo	6,811.6	14,501.0	18,943.7	28,140.4	32,597.5	34,079.5	37,345.0
41.- Aceite vegetal	4,389.0	8,772.5	8,909.4	10,301.4	12,570.9	13,043.2	13,155.1
42.- Grasa vegetal	4,990.8	10,327.4	10,482.6	11,435.0	13,494.3	14,753.4	16,004.5
43.- Manteca de cerdo	4,163.5	8,232.8	6,707.6	7,164.9	8,351.8	8,501.5	9,028.4
44.- Camarón en lata	4,196.4	8,124.0	8,836.2	10,166.2	10,951.9	11,910.9	12,844.9
45.- Chicharos en conserva	6,887.6	11,056.5	11,440.8	12,907.9	16,057.8	24,099.0	26,549.5
46.- Chiles en conserva	6,382.7	13,734.0	13,977.0	16,298.5	19,001.7	23,842.8	25,888.0
47.- Duraznos en lata	5,798.5	11,840.5	12,875.9	14,373.0	17,804.9	23,687.9	25,120.6
48.- Jamón endiabado	7,076.7	13,370.8	12,658.1	13,228.1	16,185.1	18,052.9	20,592.0
49.- Pescado en conserva	2,788.2	6,634.4	6,865.0	8,239.9	9,031.6	9,956.7	10,504.6
50.- Salsa	8,135.1	14,376.2	17,493.1	22,777.5	26,374.8	39,861.0	43,774.0
51.- Agua mineral	5,612.0	10,656.8	11,611.5	14,703.7	17,994.0	22,825.8	26,351.1
52.- Aguardiente de uva	5,502.1	13,997.0	14,077.3	15,343.0	17,829.0	18,618.7	21,192.3
53.- Bebidas gaseosas	5,783.6	10,937.9	12,097.2	15,856.4	19,854.2	25,477.7	29,183.0
54.- Cerveza de barril	6,315.6	13,205.1	14,312.4	16,777.4	20,838.0	22,779.1	25,258.0

(Continúa)

Índice de precios al mayoreo en la Ciudad de México 210 productos
Serie anual de 1971 a 2000
 Base 1978=100

Cuadro 18.18
 3a. parte

Artículo	1987	1988	1989	1990	1991	1992	1993
55.- Cerveza de botella	5,844.2	12,219.4	13,244.0	15,525.0	19,282.5	21,078.8	23,372.6
56.- Brandy	6,686.5	15,156.4	15,351.7	17,500.9	20,978.3	24,193.9	25,733.8
57.- Mezcal	7,295.8	16,422.4	18,204.2	22,668.0	29,936.7	33,315.5	38,726.4
58.- Ron	3,036.4	7,099.0	7,171.3	8,185.9	10,345.2	11,681.3	12,843.0
59.- Sidra	2,581.3	4,921.6	5,140.6	5,705.4	6,348.9	7,491.8	8,747.3
60.- Tequila	11,706.5	26,350.6	29,209.6	36,372.1	48,035.0	53,456.6	62,138.7
61.- Vermouth	1,673.6	3,819.9	4,076.6	4,679.9	5,703.8	6,150.2	6,516.8
62.- Vino blanco	5,499.1	12,551.2	13,394.7	15,376.8	18,741.1	20,207.8	21,412.6
63.- Vino tinto	4,338.8	9,903.0	10,568.5	12,132.5	14,786.8	15,944.1	16,894.7
64.- Leche en polvo	4,766.3	8,736.8	11,225.5	13,196.4	14,853.8	17,636.9	18,694.0
65.- Leche evaporada	6,395.5	12,182.5	16,340.2	21,242.7	25,707.6	30,115.0	31,307.7
66.- Mantequilla	4,045.8	7,554.4	8,813.9	11,334.3	12,669.0	14,339.1	15,200.5
67.- Queso	9,714.2	20,305.3	22,228.6	27,698.8	31,186.2	34,513.0	38,537.3
68.- Chorizo	6,675.8	12,809.5	12,359.5	12,514.0	14,718.1	15,705.7	18,985.4
69.- Jamón	4,586.8	8,666.3	8,204.4	8,573.8	10,490.4	11,701.0	13,346.7
70.- Sal molida	5,996.3	12,405.6	15,093.5	19,470.2	29,606.3	32,607.9	33,253.7
71.- Calzado	9,258.6	20,029.7	20,727.5	22,717.3	24,511.4	26,412.7	28,691.0
72.- Calcetines	5,975.6	10,632.7	10,676.4	12,394.0	15,866.2	17,040.6	18,641.6
73.- Calzoncillos	8,453.5	15,759.6	17,034.3	18,532.5	22,908.2	28,091.7	30,426.3
74.- Camisas	4,441.2	9,659.7	10,337.3	12,076.9	13,933.6	16,070.7	17,274.4
75.- Camisetas	10,792.9	20,436.4	21,324.6	24,513.2	29,464.4	31,917.9	34,209.5
76.- Fondos	7,922.4	16,311.2	17,910.5	18,419.9	21,880.1	22,361.5	23,203.4
77.- Medias de nylon	8,267.2	18,363.9	18,499.0	21,282.9	28,727.0	30,541.1	32,203.0
78.- Medias de algodón	6,361.9	14,131.6	14,344.1	16,756.9	21,941.1	24,191.8	27,084.8
79.- Pantalón de mezclilla	5,977.7	13,054.1	14,005.9	16,110.4	18,112.8	19,839.2	20,993.8
80.- Pañuelos	11,892.7	26,206.7	28,061.2	33,730.3	39,451.1	40,292.0	40,775.6
81.- Sweaters	4,962.6	10,420.3	13,027.7	14,261.9	16,254.0	19,050.9	20,890.6
82.- Sombreros	5,125.1	11,571.6	13,529.7	15,824.4	24,851.6	28,059.6	30,686.2
83.- Aspirinas	3,520.7	6,891.7	6,882.9	8,742.1	11,369.4	14,179.6	16,292.7
84.- Cerillos	7,838.1	14,913.0	14,885.9	16,450.7	22,312.7	27,353.8	29,800.3
85.- Chicles	7,813.7	14,308.9	16,880.3	22,814.8	29,378.1	31,987.7	33,769.9
86.- Cigarros	9,772.2	17,826.0	18,031.9	20,316.4	29,935.3	39,442.2	53,367.7
87.- Hojas de rasurar	13,581.9	28,250.0	27,966.7	29,434.9	31,355.2	35,696.7	44,854.5
88.- Periódico	7,387.6	14,235.9	15,433.4	21,138.4	26,493.0	30,767.7	38,884.0
89.- Focos de 40 y 60 w	5,402.6	11,019.9	11,563.2	11,782.6	12,329.3	13,163.2	13,814.7
90.- Focos de 100 w	3,964.4	8,086.0	8,484.7	8,645.8	9,047.0	9,659.0	10,136.9
91.- Lavadoras	7,853.3	13,424.2	13,530.6	14,447.9	16,915.5	17,816.1	19,211.2
92.- Planchas	4,383.1	9,146.7	9,681.3	10,967.0	12,260.9	12,575.8	13,641.9
93.- Radios	3,995.5	7,277.4	7,130.4	7,433.5	7,479.7	7,457.0	8,095.4
94.- Refrigeradores	7,184.0	13,992.9	14,521.5	15,891.9	17,985.0	18,955.8	20,124.9
95.- Camas	5,964.7	14,109.6	14,557.5	17,024.9	20,985.3	21,927.7	24,099.3
96.- Colchas	6,314.4	13,867.1	13,812.9	16,066.8	19,217.7	22,989.8	24,543.1
97.- Colchones	5,572.2	12,473.7	14,109.5	16,784.8	21,194.9	23,702.6	25,625.8
98.- Estufas	8,768.1	18,470.7	18,404.5	19,284.3	23,075.7	25,727.6	28,604.9
99.- Máquinas de coser	4,637.2	7,347.2	8,172.0	8,172.0	8,305.6	8,647.5	9,287.4
100.- Carbón vegetal	6,325.6	15,307.7	26,305.5	30,062.5	30,834.1	36,609.9	45,890.7
101.- Fuerza eléctrica doméstica	4,473.6	9,495.3	10,486.8	13,157.4	19,553.2	23,442.5	24,754.3
102.- Hielo	2,115.8	4,898.7	5,151.0	6,565.2	8,159.1	9,818.4	11,872.4
103.- Jabón para lavar	3,944.8	7,726.0	9,184.8	10,494.9	12,031.9	13,050.2	13,110.3
104.- Jabón de tocador	3,980.2	7,257.8	7,631.1	8,870.4	10,290.9	11,562.0	13,136.8
105.- Pasta dentífrica	4,174.1	8,605.0	8,676.6	8,882.0	10,487.5	11,754.2	13,900.9
106.- Casimir de lana	5,841.0	10,252.3	10,339.0	11,408.8	12,524.3	12,524.9	12,975.4

(Continúa)

Índice de precios al mayoreo en la Ciudad de México 210 productos

Cuadro 18.18

Serie anual de 1971 a 2000

3a. parte

Base 1978=100

Artículo	1987	1988	1989	1990	1991	1992	1993
107.- Dril	7,098.6	12,253.0	12,047.6	13,210.3	16,539.2	16,843.8	17,249.3
108.- Estambre	7,375.8	14,916.8	15,995.1	19,731.8	23,613.4	22,690.8	24,996.2
109.- Hilo	7,147.8	13,609.0	14,661.8	16,674.0	19,080.5	19,481.6	19,840.2
110.- Manta	6,572.4	11,873.4	11,673.5	12,799.6	16,024.8	16,319.9	16,707.4
111.- Mezclilla	6,845.0	12,365.9	12,158.6	13,332.0	16,691.6	16,999.0	17,402.6
112.- Tela blanca	4,895.0	8,852.2	8,722.4	9,564.2	11,974.3	12,194.8	12,484.3
113.- Tela de color	5,695.3	10,704.1	10,635.2	11,226.8	12,461.2	12,120.0	12,054.3
114.- Tela estampada	6,149.1	11,557.2	11,482.8	12,121.6	13,454.4	13,085.9	13,015.0
115.- Alfalfa	9,346.0	25,748.3	40,695.3	58,481.1	67,340.6	75,155.0	79,605.1
116.- Algodón	4,560.6	6,450.9	8,326.8	10,461.4	10,934.5	10,039.3	10,528.4
117.- Cacahuete	11,879.4	28,687.8	37,611.1	43,353.4	60,583.0	54,639.1	55,744.6
118.- Cacao	3,615.6	7,227.4	7,709.2	9,248.6	10,294.8	11,353.3	12,149.9
119.- Cebada	10,880.3	17,651.0	28,916.2	36,860.3	43,862.6	48,643.3	49,693.7
120.- Copra	3,335.7	6,474.1	7,863.0	10,596.6	12,753.2	14,145.4	15,242.0
121.- Paja de cebada	6,717.3	21,113.9	33,045.9	32,099.4	32,856.4	41,482.1	42,377.8
122.- Semilla de ajonjolí	2,640.1	5,505.1	8,080.8	11,370.1	10,992.6	11,126.4	10,893.1
123.- Tabaco	3,763.0	7,918.3	10,815.3	11,452.7	12,005.1	12,967.3	14,088.6
124.- Trigo	3,143.8	8,094.1	10,507.5	12,975.7	15,146.2	16,315.7	16,555.9
125.- Uva	1,317.0	2,267.4	3,727.0	4,667.4	5,515.6	6,686.2	7,652.3
126.- Zacate	1,678.7	3,370.1	5,850.2	8,365.3	8,820.4	9,916.9	10,293.5
127.- Lana	9,947.7	21,366.1	24,461.7	25,959.1	27,788.3	28,738.9	29,918.7
128.- Cueros	6,305.4	11,996.5	12,417.6	15,799.5	17,001.7	18,911.2	18,556.4
129.- Zaleas	7,489.3	14,413.2	14,919.1	18,982.6	20,426.6	22,720.8	22,770.2
130.- Acero	7,926.8	17,135.3	17,674.9	19,652.9	20,787.7	20,013.0	20,013.0
131.- Aceros especiales	7,303.0	15,786.7	16,283.8	18,106.1	19,151.7	18,438.0	18,438.0
132.- Alambre de acero	6,957.7	17,915.2	18,643.1	20,747.1	22,952.3	22,686.7	23,080.4
133.- Alambre galvanizado	8,593.5	22,027.1	22,754.1	24,728.3	27,068.9	27,867.6	29,108.4
134.- Botes de hojalata	4,835.6	8,378.8	8,272.3	9,427.2	10,272.4	11,520.2	11,994.6
135.- Fierro comercial	6,007.0	13,669.3	14,099.7	15,677.7	17,117.5	16,533.6	16,893.4
136.- Fierro fundido	7,575.7	17,767.9	18,327.4	20,378.4	21,554.6	20,751.3	20,751.3
137.- Lámina galvanizada	8,118.3	14,794.2	17,447.6	19,375.6	22,437.4	22,313.8	22,533.8
138.- Rieles y accesorios	8,017.5	17,656.5	18,212.5	20,250.6	21,419.9	20,621.6	20,621.6
139.- Tela de alambre	5,869.7	13,112.1	13,477.0	14,646.3	16,032.5	16,505.6	17,296.3
140.- Hojalata	7,110.3	14,808.1	14,909.3	17,419.9	18,406.4	17,881.4	18,135.6
141.- Acetileno	8,225.7	19,095.6	20,410.6	25,140.7	32,934.6	35,564.2	35,564.2
142.- Ácido muriático	1,037.1	2,766.2	2,825.0	2,847.6	3,325.1	3,233.8	3,781.6
143.- Ácido acetilsalicílico	6,262.3	12,389.1	12,647.3	16,063.5	20,890.9	26,061.3	29,966.5
144.- Ácido sulfúrico	12,022.8	19,597.5	27,628.1	31,806.7	42,516.9	45,202.3	41,836.8
145.- Agua oxigenada	1,425.4	3,252.8	2,711.7	2,711.7	3,035.4	5,147.2	6,732.0
146.- Carbonato de sodio	9,156.9	15,641.9	16,945.4	18,065.8	19,518.9	19,538.0	19,538.0
147.- Gas carbónico	922.3	2,057.2	2,094.9	2,490.9	2,850.4	3,377.3	3,886.6
148.- Glicerina	2,536.7	4,685.7	5,414.6	6,226.0	6,000.7	6,346.7	7,283.1
149.- Óxido de zinc	5,028.4	8,175.1	11,748.0	13,041.0	13,547.5	15,841.9	13,002.8
150.- Sosa	3,773.7	9,279.5	9,707.0	11,186.8	14,897.5	13,786.0	12,040.9
151.- Aceite de linaza	2,604.6	5,397.9	5,577.2	6,683.5	7,398.7	7,530.2	7,953.3
152.- Aguarrás	3,185.3	6,337.6	6,535.4	7,339.5	8,778.1	8,483.0	8,851.6
153.- Alcohol	4,680.5	9,877.0	12,036.2	13,476.7	20,725.7	20,372.1	21,658.6
154.- Almidón	10,015.3	25,199.8	29,985.8	32,844.9	38,993.3	42,926.1	47,903.3
155.- Brea	4,806.6	12,341.0	12,667.4	13,753.0	19,541.1	23,013.1	23,693.5
156.- Celulosa	7,100.0	15,715.7	22,117.4	22,788.7	21,440.5	18,802.0	16,755.3
157.- Glucosa	3,050.6	5,760.3	6,751.4	6,751.4	6,893.2	7,176.7	7,176.7
158.- Levadura	7,751.4	21,948.0	21,369.7	21,369.7	27,921.5	32,844.5	36,939.9

(Continúa)

Índice de precios al mayoreo en la Ciudad de México 210 productos

Cuadro 18.18

Serie anual de 1971 a 2000

3a. parte

Base 1978=100

Artículo	1987	1988	1989	1990	1991	1992	1993
159.- Malta	3,369.3	6,347.9	8,484.7	10,118.0	13,919.9	14,713.6	14,875.3
160.- Salvado	3,290.0	6,880.5	7,958.9	11,050.3	11,795.0	13,360.0	13,437.8
161.- Cartón	10,240.9	19,213.3	21,994.6	23,963.5	26,332.8	29,153.3	30,769.7
162.- Cartoncillo	9,311.8	19,895.8	20,611.4	22,306.9	25,874.0	26,680.2	27,132.5
163.- Cuadernos y libretas	5,679.3	12,677.8	13,514.5	14,813.1	17,976.8	21,280.0	24,774.9
164.- Papel celofán	8,744.9	16,235.7	16,688.3	17,145.0	19,498.6	19,629.5	19,629.5
165.- Papel para escritura	4,418.1	9,265.2	10,118.4	11,181.6	12,301.4	12,335.6	12,377.4
166.- Papel para cigarros	9,910.7	15,596.0	15,793.0	17,183.7	20,021.4	20,171.4	20,840.2
167.- Papel para envoltura	2,154.6	4,473.4	4,559.7	4,684.5	5,327.6	5,363.3	5,363.3
168.- Papel periódico	11,195.8	23,229.7	25,368.7	28,034.5	30,842.2	30,927.8	31,032.8
169.- Alambre de cobre	15,476.8	37,264.1	53,287.6	64,924.2	65,213.3	56,632.4	56,766.7
170.- Arena	6,264.6	13,233.9	16,589.5	20,247.5	29,138.4	40,727.6	44,866.0
171.- Barniz	4,779.2	9,433.0	10,233.2	13,083.2	15,648.5	16,256.7	17,134.1
172.- Cal	9,978.5	20,149.3	20,097.6	26,482.0	37,230.5	44,458.4	49,516.6
173.- Calhidra	9,372.1	18,924.7	19,015.2	24,619.5	33,599.3	39,655.5	44,070.0
174.- Cemento	8,275.0	16,873.5	17,373.9	21,203.2	29,188.1	33,066.9	36,556.5
175.- Clavo	6,316.0	15,261.4	15,545.8	18,155.6	23,466.7	24,729.9	23,860.5
176.- Duela	6,251.2	18,153.9	19,863.9	22,010.8	25,944.8	32,588.9	35,145.7
177.- Varilla	5,686.3	13,095.1	13,507.5	15,113.2	16,590.0	16,355.4	16,291.0
178.- Fierro estructural	7,177.5	17,241.5	17,799.4	20,156.0	23,341.3	26,237.4	29,527.6
179.- Ladrillo común	2,587.8	5,503.0	6,374.2	8,469.7	13,583.1	14,916.8	16,185.9
180.- Ladrillo refractario	9,346.7	17,961.3	17,793.8	19,319.5	21,065.7	21,277.9	21,851.3
181.- Mosaico	5,436.6	11,890.7	16,467.7	17,662.2	20,222.7	20,356.1	22,676.7
182.- Pintura de aceite	7,505.4	16,293.9	17,763.7	24,421.7	28,755.5	30,515.0	32,943.3
183.- Tabique común	5,070.1	10,783.6	12,650.7	17,156.1	27,513.6	30,205.1	32,785.6
184.- Tubo de asbesto	4,257.2	9,101.4	8,981.7	9,536.0	11,612.3	13,269.3	14,763.0
185.- Tubo de concreto	4,486.4	9,555.4	10,546.5	13,915.2	21,184.6	23,781.3	26,956.7
186.- Vidrio	11,550.9	19,337.2	19,234.0	19,234.0	19,117.7	18,396.0	18,396.0
187.- Yeso	5,760.4	11,174.6	12,651.3	17,544.7	22,260.7	26,216.2	27,876.0
188.- Borra	3,524.2	8,241.3	9,939.9	11,468.7	12,638.5	14,831.0	15,855.0
189.- Costales	6,176.1	10,547.8	19,617.0	21,684.6	21,637.7	20,820.9	20,820.9
190.- Estopa	3,697.4	7,758.5	7,925.3	9,783.2	13,209.5	13,112.2	13,427.1
191.- Lápiz	3,916.8	6,866.0	7,106.4	7,859.5	9,332.5	12,195.6	15,447.8
192.- Máquinas de escribir	6,715.9	13,532.3	13,774.2	14,819.8	17,450.2	17,828.3	18,901.8
193.- Parafina	8,283.6	19,227.7	21,253.9	28,876.0	30,810.6	31,374.6	34,551.2
194.- Sal Industrial	1,789.4	3,232.7	3,950.3	4,805.8	5,085.3	5,791.3	5,964.0
195.- Suela	8,505.7	18,635.2	17,282.9	18,771.8	18,816.3	18,172.3	18,637.6
196.- Carbón mineral	7,724.6	18,635.4	18,252.8	21,004.8	23,026.2	25,055.5	25,193.2
197.- Coque	6,053.7	14,604.4	14,304.5	16,461.2	18,045.3	19,635.6	19,743.6
198.- Fuerza eléctrica industrial	6,867.0	15,121.8	20,230.0	25,327.0	32,016.5	36,416.8	37,326.3
199.- Gas natural	28,784.3	61,868.6	62,188.3	70,194.1	79,173.2	96,137.2	131,151.4
200.- Gasolina	8,035.0	17,272.3	17,358.0	20,583.7	27,435.4	38,626.1	41,114.6
201.- Petróleo incoloro	11,359.8	23,922.9	24,184.0	31,328.4	48,909.0	59,257.1	62,201.0
202.- Leña	2,790.8	6,753.6	11,605.8	11,836.0	12,746.2	14,412.5	17,289.6
203.- Combustóleo	16,132.4	34,639.5	46,449.7	54,869.8	72,150.3	80,653.8	100,446.4
204.- Tractomex	21,071.2	44,734.0	45,544.1	72,371.7	84,885.7	99,256.2	117,785.8
205.- Acumulador	6,453.7	12,808.5	14,361.1	18,410.1	19,206.5	20,172.7	20,902.7
206.- Automóvil	8,163.9	15,673.6	16,064.5	17,549.4	19,562.6	20,752.6	22,837.5
207.- Bicicleta	6,625.8	14,608.5	14,838.3	15,629.7	16,467.2	16,116.5	18,375.9
208.- Camión	7,238.9	13,162.4	13,606.2	15,550.6	19,111.1	20,633.9	22,400.5
209.- Cámaras neumáticas	7,489.7	13,066.6	13,146.0	16,413.0	19,376.3	19,658.8	21,007.6
210.- Llantas de hule	8,634.4	15,272.0	15,551.8	19,416.7	22,922.4	23,256.5	24,852.2

Índice de precios al mayoreo en la Ciudad de México 210 productos

Serie anual de 1971 a 2000

Base 1978=100

Cuadro 18.18

4a. parte y última

Artículo	1994	1995	1996	1997	1998	1999	2000 ^a
Índice general	32 565.0	45 327.1	61 770.4	73 201.2	83 376.5	95 593.3	103 565.7
1.- Arroz	33 492.0	44 622.6	64 331.8	85 676.8	86 923.5	95 339.7	99 051.6
2.- Avena en grano	27 239.4	39 123.8	59 561.2	66 546.4	78 594.4	88 466.5	90 429.2
3.- Café	13 702.8	27 341.5	26 145.6	43 891.5	34 211.0	27 726.9	20 629.5
4.- Frijol	26 614.8	27 994.1	56 165.1	65 369.9	80 730.6	82 345.7	75 168.4
5.- Garbanzo	15 401.1	30 051.9	50 072.0	30 839.9	34 163.3	42 264.7	47 406.0
6.- Maíz	20 145.4	21 555.0	32 013.1	41 503.6	44 146.5	49 946.2	54 686.7
7.- Haba	17 532.9	33 882.1	57 195.9	46 348.9	45 176.4	50 540.2	72 748.4
8.- Ajo	25 665.9	35 218.9	50 629.1	46 255.4	56 565.9	91 346.6	70 540.6
9.- Cebolla	47 255.7	53 646.4	67 845.1	83 765.3	146 889.2	107 021.1	100 519.4
10.- Chile seco	120 073.0	149 486.8	189 745.7	287 343.8	486 569.1	310 321.7	318 055.4
11.- Chile verde	6 289.1	11 081.7	10 680.7	13 833.9	16 055.1	14 865.8	18 197.2
12.- Tomate rojo	190 401.8	234 083.3	300 144.3	340 644.8	426 431.3	473 371.7	438 507.3
13.- Papa amarilla	21 143.3	22 534.6	27 344.8	22 446.6	39 442.2	43 372.1	39 361.0
14.- Papa blanca	52 530.9	51 137.8	89 456.8	73 432.7	129 032.7	141 889.3	128 767.1
15.- Aguacate	70 737.3	84 272.8	99 595.6	197 520.8	173 904.9	405 364.1	205 124.5
16.- Camote	12 672.5	14 234.7	19 556.7	22 099.4	28 943.2	24 737.2	29 514.2
17.- Limón	25 270.2	19 154.7	36 250.4	45 592.2	61 933.7	104 397.7	91 206.6
18.- Manzana	8 226.7	12 450.4	18 036.2	17 752.5	23 727.2	31 064.3	28 752.5
19.- Naranja	138 731.6	166 732.4	222 765.6	228 778.9	298 716.4	478 660.8	402 045.5
20.- Piña	6 366.7	11 341.3	14 415.8	15 543.7	17 227.3	20 062.8	18 420.4
21.- Perón	5 038.2	7 633.1	11 057.7	10 883.7	14 546.8	19 045.0	17 627.7
22.- Plátano roatán	9 677.2	14 467.4	24 773.7	29 677.1	35 771.0	37 688.6	38 848.9
23.- Plátano no roatán	11 557.7	9 771.0	13 281.7	15 910.6	19 177.7	20 205.8	20 827.8
24.- Carne de carnero	22 341.3	26 019.8	35 608.4	42 132.1	47 300.5	47 697.1	49 181.6
25.- Carne de cerdo	19 601.1	24 540.2	35 819.8	44 884.1	47 255.2	49 210.4	53 445.6
26.- Carne de res	31 729.0	37 631.8	52 219.2	62 212.6	68 850.9	76 253.9	79 459.9
27.- Huevo	16 113.2	25 248.6	39 651.7	43 193.7	42 385.1	43 401.3	41 310.3
28.- Leche	21 255.1	29 786.8	40 558.2	48 218.0	55 633.8	67 286.6	71 603.9
29.- Pescado	24 406.2	31 415.4	41 215.5	49 241.2	60 370.6	67 956.4	70 480.6
30.- Galleta	38 263.4	55 593.7	84 278.9	94 318.9	105 770.3	122 359.8	131 558.9
31.- Harina de trigo 1a.	9 654.1	19 863.3	37 678.3	33 419.0	34 015.4	36 285.8	36 088.7
32.- Harina de trigo 2a.	10 102.4	20 840.8	39 445.9	34 986.7	35 611.2	37 988.0	37 781.7
33.- Maicena	8 012.4	9 637.2	14 545.6	17 219.2	26 871.9	34 470.1	35 108.9
34.- Pasta de sopa	24 894.5	34 689.6	52 227.9	58 144.9	65 425.5	76 522.9	84 952.9
35.- Azúcar en cubos estándar	40 991.2	52 740.6	78 523.1	89 713.8	101 183.0	107 204.1	99 817.2
36.- Azúcar refinada	39 874.7	50 995.7	75 617.5	90 161.7	94 197.2	98 256.7	100 386.5
37.- Azúcar estándar	57 843.4	74 423.3	110 805.5	126 596.6	142 780.7	151 277.5	140 853.2
38.- Caramelo	31 412.1	42 440.8	59 619.5	71 017.4	78 914.0	91 205.3	95 573.2
39.- Chocolate	29 303.6	38 624.8	51 927.2	63 092.0	71 567.8	86 872.3	93 125.3
40.- Piloncillo	40 346.0	49 399.5	64 620.4	78 586.1	94 782.2	130 678.7	130 678.7
41.- Aceite vegetal	15 782.7	30 437.4	37 420.0	38 189.3	42 060.2	46 990.3	44 582.6
42.- Grasa vegetal	16 879.2	35 124.9	51 105.8	46 699.2	49 270.2	59 766.5	60 413.4
43.- Manteca de cerdo	9 956.7	20 217.1	27 062.7	27 168.2	24 051.9	24 506.8	27 580.6
44.- Camarón en lata	13 221.5	19 058.5	23 511.1	26 321.4	32 181.6	36 446.8	38 499.1
45.- Chicharos en conserva	28 639.2	35 926.3	45 925.2	50 053.5	56 144.9	61 686.0	66 656.4
46.- Chiles en conserva	27 774.1	36 242.2	46 524.7	54 722.6	60 279.8	68 487.5	73 715.4
47.- Duraznos en lata	27 821.1	36 914.6	49 557.8	62 364.8	69 409.9	82 048.6	87 450.3
48.- Jamón endiabado	21 776.4	30 041.8	42 003.2	52 813.0	62 328.3	70 296.5	73 932.2
49.- Pescado en conserva	10 786.4	15 535.2	19 188.5	22 915.7	26 982.8	30 076.4	30 290.7
50.- Salsa	47 265.2	63 946.3	84 577.7	98 076.6	108 275.5	118 672.4	128 414.0
51.- Agua mineral	29 161.3	41 254.8	55 702.8	67 584.1	80 225.4	95 994.9	110 766.9
52.- Aguardiente de uva	21 797.8	26 929.1	32 520.5	39 720.5	49 721.6	60 473.7	70 617.6
53.- Bebidas gaseosas	32 591.6	46 107.6	62 255.1	75 534.0	89 662.4	107 286.9	123 796.6
54.- Cerveza de barril	26 923.3	34 285.5	43 607.4	52 934.8	65 600.0	78 490.1	92 948.6

(Continúa)

Índice de precios al mayoreo en la Ciudad de México 210 productos
Serie anual de 1971 a 2000
 Base 1978=100

Cuadro 18.18
 4a. parte y última

Artículo	1994	1995	1996	1997	1998	1999	2000 ^a
55.- Cerveza de botella	24,913.6	31,726.3	40,352.3	48,983.5	60,703.3	72,631.2	86,010.4
56.- Brandy	28,469.0	38,007.1	49,244.1	59,546.1	75,815.1	87,668.7	97,958.6
57.- Mezcal	41,904.3	54,528.0	76,734.7	94,678.8	120,759.5	153,110.7	207,529.2
58.- Ron	14,576.3	20,140.9	25,733.5	31,430.8	39,344.7	47,852.9	55,879.8
59.- Sidra	9,672.6	12,194.2	16,504.2	20,372.8	24,778.0	32,540.6	36,299.9
60.- Tequila	67,237.8	87,493.1	123,125.1	151,917.3	193,765.3	245,674.6	332,992.0
61.- Vermouth	7,151.8	8,785.4	10,330.5	12,751.9	15,509.3	20,368.2	22,721.2
62.- Vino blanco	23,498.9	30,624.7	43,772.0	56,039.5	66,190.7	77,650.9	98,315.4
63.- Vino tinto	18,540.8	24,163.1	34,536.3	44,215.5	52,224.8	61,267.0	77,571.4
64.- Leche en polvo	18,857.6	26,691.9	41,135.2	46,586.2	53,779.8	61,544.8	68,941.0
65.- Leche evaporada	31,307.7	45,227.0	73,508.8	85,437.4	95,360.8	102,344.7	109,271.8
66.- Mantequilla	15,964.7	23,742.8	36,722.3	40,876.7	51,165.1	61,990.7	60,907.4
67.- Queso	41,853.2	59,326.2	85,169.8	104,022.0	125,292.9	145,413.4	155,156.3
68.- Chorizo	20,109.1	27,495.4	39,675.6	51,606.4	58,966.4	68,046.9	74,889.4
69.- Jamón	14,107.4	19,471.6	27,224.4	34,230.7	40,398.1	45,562.6	47,919.1
70.- Sal molida	32,969.7	40,838.9	58,731.7	69,710.6	82,488.7	91,809.5	95,068.1
71.- Calzado	29,863.5	36,582.9	47,449.1	57,565.5	67,148.1	75,457.7	78,825.4
72.- Calcetines	20,224.6	30,277.7	41,635.8	48,613.5	54,422.5	61,407.9	64,061.4
73.- Calzoncillos	31,121.0	44,703.5	57,509.1	64,882.5	70,177.7	77,809.6	81,961.8
74.- Camisas	17,405.1	21,625.4	28,179.1	37,933.3	43,988.7	51,458.2	56,135.6
75.- Camisetas	36,258.3	56,919.3	72,775.7	89,605.1	103,411.6	117,209.0	125,692.9
76.- Fondos	24,511.3	29,193.2	35,159.5	42,974.0	50,881.8	57,786.3	62,845.5
77.- Medias de nylon	33,626.8	53,385.2	76,517.9	91,765.9	101,100.4	115,231.6	127,602.5
78.- Medias de algodón	29,403.7	47,153.3	65,071.6	75,976.8	85,055.5	95,972.8	100,119.9
79.- Pantalón de mezclilla	21,727.6	25,313.5	33,928.0	42,242.5	48,249.8	52,980.3	56,272.3
80.- Pañuelos	42,000.0	61,738.0	82,496.8	96,501.2	109,224.1	120,429.8	130,025.9
81.- Sweaters	22,802.9	29,701.5	36,946.9	43,228.6	49,326.8	55,489.3	61,643.5
82.- Sombreros	33,074.5	41,197.6	52,763.3	65,080.2	78,875.6	94,262.8	106,934.2
83.- Aspirinas	19,338.5	27,886.9	41,116.3	52,114.1	61,934.7	77,476.1	87,093.8
84.- Cerillos	30,947.6	52,937.7	65,709.0	71,884.7	80,719.2	101,576.2	105,052.8
85.- Chicles	36,745.8	48,622.6	61,166.6	68,140.5	74,832.7	82,297.0	91,106.8
86.- Cigarros	60,653.7	84,408.8	114,180.5	117,870.3	122,341.3	140,275.8	165,602.6
87.- Hojas de rasurar	50,079.5	84,843.3	117,729.2	153,424.1	186,453.4	231,594.9	241,941.6
88.- Periódico	42,707.9	69,911.4	83,642.2	88,094.4	97,709.1	109,295.5	113,959.8
89.- Focos de 40 y 60 w	14,604.6	22,715.6	36,537.6	44,653.7	47,847.0	54,142.7	58,033.5
90.- Focos de 100 w	10,734.6	16,665.9	26,806.8	32,761.4	35,104.3	39,723.3	42,577.9
91.- Lavadoras	19,298.5	29,777.1	40,734.0	44,183.9	51,501.5	58,375.3	61,982.0
92.- Planchas	12,906.5	16,589.0	25,543.3	30,122.9	34,106.1	42,700.3	43,367.0
93.- Radios	8,705.6	13,084.1	16,339.8	16,918.4	18,945.2	21,261.2	19,440.4
94.- Refrigeradores	21,231.1	30,821.7	40,353.8	44,779.2	51,430.5	58,898.0	60,278.0
95.- Camas	25,649.3	41,494.5	54,393.2	64,583.6	73,397.3	81,396.2	88,908.3
96.- Colchas	24,573.7	31,040.8	51,129.8	58,027.4	65,758.6	70,031.1	76,189.5
97.- Colchones	27,209.0	38,872.2	52,508.9	62,577.1	72,003.1	79,217.7	85,191.8
98.- Estufas	30,679.8	47,034.4	63,955.4	69,641.5	79,905.6	90,527.0	97,770.1
99.- Máquinas de coser	10,087.2	13,641.1	17,390.1	20,054.0	23,722.6	30,075.8	31,264.9
100.- Carbón vegetal	47,299.6	53,206.4	60,808.7	70,096.9	86,144.6	114,662.9	130,620.3
101.- Fuerza eléctrica doméstica	26,149.9	33,483.2	43,531.3	50,769.9	58,191.1	66,021.7	73,477.6
102.- Hielo	14,496.2	16,818.4	19,849.4	24,407.6	26,467.1	30,306.0	35,012.7
103.- Jabón para lavar	14,731.6	27,969.3	36,083.0	42,081.2	46,509.1	53,308.7	53,939.2
104.- Jabón de tocador	14,950.6	23,841.1	33,888.3	41,169.8	47,018.3	56,653.8	58,224.9
105.- Pasta dentífrica	15,525.7	22,480.3	31,509.4	36,386.2	41,118.1	52,775.8	57,905.2
106.- Casimir de lana	13,073.0	19,764.0	25,128.6	30,156.6	33,388.5	35,663.6	36,835.1

(Continúa)

Índice de precios al mayoreo en la Ciudad de México 210 productos

Serie anual de 1971 a 2000

Base 1978=100

Cuadro 18.18

4a. parte y última

Artículo	1994	1995	1996	1997	1998	1999	2000 ^a
107.- Dril	16,986.6	29,355.6	37,293.8	43,049.0	49,027.9	54,297.6	56,816.5
108.- Estambre	25,753.2	40,013.7	50,285.2	60,744.0	68,213.1	71,922.3	72,111.0
109.- Hilo	20,267.7	26,598.8	35,999.4	41,491.6	45,486.7	50,151.3	53,678.4
110.- Manta	16,442.0	28,292.7	36,065.6	41,631.1	47,413.3	52,509.4	54,945.4
111.- Mezclilla	17,126.1	29,596.8	37,600.2	43,402.5	49,430.7	54,743.7	57,283.3
112.- Tela blanca	12,286.0	21,232.3	26,973.8	31,136.3	35,460.8	39,272.3	41,094.1
113.- Tela de color	12,444.6	18,502.0	21,266.2	23,778.6	26,549.4	29,408.9	31,504.9
114.- Tela estampada	13,436.5	19,976.6	22,961.1	25,673.8	28,665.4	31,752.8	34,015.9
115.- Alfalfa	77,861.5	90,204.8	134,784.4	186,463.8	222,850.5	244,399.7	256,407.0
116.- Algodón	13,186.0	28,894.3	26,625.4	25,671.7	30,267.7	25,503.0	27,259.4
117.- Cacahuete	76,342.9	87,751.1	115,861.4	123,401.2	136,491.8	151,617.9	171,613.4
118.- Cacao	16,789.0	29,070.7	36,777.3	44,438.4	54,843.3	42,758.5	46,051.8
119.- Cebada	49,693.7	57,526.0	116,536.4	105,119.3	119,056.3	114,343.3	106,624.6
120.- Copra	18,543.3	24,700.6	32,848.2	39,212.7	47,115.1	56,427.3	44,412.5
121.- Paja de cebada	42,377.8	49,057.1	86,379.7	105,394.2	118,479.8	151,686.3	175,078.5
122.- Semilla de ajonjolí	11,534.8	17,261.8	23,748.0	23,895.8	26,781.2	35,698.2	52,509.1
123.- Tabaco	15,489.4	17,126.9	23,230.7	29,384.8	31,943.5	38,125.3	43,606.9
124.- Trigo	16,883.6	21,800.9	36,544.8	37,454.8	36,804.8	37,778.7	39,247.7
125.- Uva	9,077.2	12,886.3	16,568.3	21,611.4	24,749.4	26,963.9	27,564.3
126.- Zacate	10,112.4	11,079.3	16,342.2	19,893.4	21,960.5	28,115.4	32,451.2
127.- Lana	31,656.9	52,531.7	62,333.7	70,075.2	69,690.7	68,578.7	71,617.6
128.- Cueros	21,400.6	33,949.1	64,868.4	75,771.0	62,913.5	53,255.3	56,407.0
129.- Zaleas	26,700.9	42,357.1	80,934.1	94,537.0	78,495.0	66,444.8	70,377.2
130.- Acero	20,013.0	30,194.8	44,670.5	50,162.7	58,649.9	58,354.5	59,081.8
131.- Aceros especiales	18,438.0	27,818.5	39,162.4	40,565.2	43,731.6	44,254.6	40,583.6
132.- Alambre de acero	23,603.6	38,611.1	60,499.5	68,135.6	71,272.5	80,407.5	88,266.8
133.- Alambre galvanizado	30,779.7	47,640.0	60,708.9	68,371.5	71,519.2	80,685.8	88,572.3
134.- Botes de hojalata	12,583.1	23,359.1	28,804.4	32,490.4	38,066.4	42,710.0	43,096.4
135.- Hierro comercial	18,043.5	30,622.3	40,102.8	45,463.8	49,328.0	52,904.9	61,596.7
136.- Hierro fundido	20,751.3	31,308.5	43,368.0	53,096.5	56,219.0	58,839.7	71,932.8
137.- Lámina galvanizada	24,843.5	42,488.9	54,516.3	59,127.8	66,799.2	73,388.2	76,097.4
138.- Rieles y accesorios	20,621.6	31,112.9	42,484.5	48,163.8	52,257.5	56,046.8	65,254.8
139.- Tela de alambre	18,520.1	28,584.6	36,426.1	41,023.7	42,912.4	48,412.4	53,144.4
140.- Hojalata	18,667.5	29,412.1	38,951.1	44,865.4	52,862.8	58,404.9	58,404.9
141.- Acetileno	35,564.2	47,088.2	60,117.6	80,211.3	99,714.0	124,597.0	142,973.5
142.- Ácido muriático	5,295.6	5,442.0	5,760.8	7,375.2	9,464.1	9,978.1	10,226.9
143.- Ácido acetilsalicílico	35,416.5	51,283.8	75,612.8	95,837.6	113,897.8	142,478.4	160,165.3
144.- Ácido sulfúrico	34,562.7	51,866.0	78,502.8	84,644.6	84,534.7	84,534.7	84,534.7
145.- Agua oxigenada	7,526.4	12,557.6	17,825.8	20,992.5	28,119.7	33,275.1	38,026.7
146.- Carbonato de sodio	19,538.0	31,311.0	42,153.9	41,751.3	42,818.2	48,427.4	48,427.4
147.- Gas carbónico	4,319.8	6,116.2	8,259.1	9,603.3	12,084.9	15,909.4	18,222.7
148.- Glicerina	8,456.0	19,680.4	21,226.4	20,551.5	20,975.4	21,724.4	24,275.8
149.- Óxido de zinc	11,880.9	21,288.2	26,604.8	33,883.8	36,757.0	34,763.2	32,345.4
150.- Sosa	10,704.6	18,957.0	25,520.8	25,827.0	31,040.6	32,643.9	29,169.3
151.- Aceite de linaza	8,167.0	17,108.4	20,568.0	23,108.1	23,616.2	25,478.9	25,540.9
152.- Aguarrás	9,072.9	13,721.8	15,164.3	19,985.6	22,956.5	24,872.9	28,578.8
153.- Alcohol	23,533.6	48,356.6	53,764.1	53,840.7	64,827.6	63,341.6	58,922.5
154.- Almidón	50,982.6	79,235.7	110,980.7	126,678.0	144,521.3	167,016.8	178,874.3
155.- Brea	23,798.2	38,852.0	64,620.3	56,905.7	51,029.4	55,876.5	61,659.3
156.- Celulosa	23,791.3	51,183.2	45,893.9	39,097.8	40,067.2	45,498.1	57,088.8
157.- Glucosa	7,173.2	9,292.5	13,486.4	15,260.4	16,663.5	18,329.9	18,329.9
158.- Levadura	39,419.1	50,292.7	68,661.9	90,638.1	98,176.1	112,251.9	113,633.1

(Continúa)

Índice de precios al mayoreo en la Ciudad de México 210 productos

Serie anual de 1971 a 2000

Base 1978=100

Cuadro 18.18

4a. parte y última

Artículo	1994	1995	1996	1997	1998	1999	2000 ^a
159.- Malta	14,875.3	16,869.7	27,122.8	31,034.3	32,238.5	38,870.0	38,870.0
160.- Salvado	13,203.8	16,239.8	29,133.0	32,508.3	38,022.4	44,265.3	40,590.2
161.- Cartón	33,489.4	48,745.1	71,098.5	77,787.6	92,343.2	105,660.6	118,434.5
162.- Cartoncillo	29,575.0	58,353.1	70,589.3	78,550.1	84,832.9	90,840.6	93,912.0
163.- Cuadernos y libretas	28,352.6	53,505.1	67,537.9	61,078.6	67,428.2	75,358.3	88,052.4
164.- Papel celofán	19,629.5	30,997.9	40,778.2	44,589.3	44,531.9	44,224.9	44,224.9
165.- Papel para escritura	13,176.5	26,240.2	29,714.4	29,498.2	33,317.0	35,381.9	37,238.3
166.- Papel para cigarros	21,174.6	33,758.3	42,528.2	46,863.1	52,064.4	52,226.5	53,012.1
167.- Papel para envoltura	5,363.3	10,295.2	11,391.3	11,745.5	13,532.7	15,471.8	17,119.5
168.- Papel periódico	33,036.2	65,789.7	74,500.2	73,958.0	83,532.6	88,709.7	93,364.1
169.- Alambre de cobre	64,778.8	139,787.3	162,091.9	197,980.2	222,893.9	287,962.1	293,091.7
170.- Arena	47,496.2	50,903.3	51,218.1	55,077.6	65,653.4	85,008.6	99,752.5
171.- Barniz	17,523.6	28,961.0	36,067.2	43,568.7	49,566.0	57,135.3	59,007.0
172.- Cal	50,959.4	63,767.0	82,135.9	98,758.3	106,483.2	144,157.0	164,662.5
173.- Calhidra	45,354.2	56,752.9	73,130.2	88,074.4	94,963.5	128,561.7	146,848.8
174.- Cemento	37,096.5	50,256.7	71,560.6	78,155.0	100,829.5	120,162.7	131,005.5
175.- Clavo	23,701.8	36,556.3	52,263.1	61,586.9	70,997.0	103,185.1	119,233.4
176.- Duela	35,778.0	47,770.2	62,540.3	81,545.0	98,749.1	110,044.8	116,304.8
177.- Varilla	15,849.8	26,433.6	35,832.1	40,774.4	42,652.0	44,448.8	46,905.2
178.- Fierro estructural	30,615.6	41,755.8	47,198.9	53,500.5	57,785.6	63,652.3	74,274.4
179.- Ladrillo común	16,470.4	19,471.0	22,535.9	29,159.8	35,026.8	44,941.6	50,774.4
180.- Ladrillo refractario	22,067.1	43,041.7	55,329.9	57,618.2	67,620.2	75,368.4	80,038.0
181.- Mosaico	23,450.3	30,134.2	32,623.4	40,609.0	53,725.3	65,363.9	74,964.1
182.- Pintura de aceite	34,127.7	60,296.1	77,250.4	93,268.6	106,207.2	120,351.8	127,557.9
183.- Tabique común	33,361.9	39,439.9	45,648.0	59,065.2	70,949.3	91,032.2	102,847.1
184.- Tubo de asbesto	16,030.2	21,133.7	31,978.9	38,564.9	42,905.3	48,568.3	56,858.6
185.- Tubo de concreto	28,152.0	34,464.7	45,336.9	55,340.8	64,465.9	74,144.6	75,784.1
186.- Vidrio	18,824.7	34,681.5	42,292.6	53,287.3	66,859.6	77,488.0	79,526.8
187.- Yeso	27,838.1	38,180.0	43,990.1	50,589.4	57,544.7	75,524.6	94,677.4
188.- Borra	16,162.5	28,692.9	41,010.9	47,626.8	48,273.2	49,030.2	50,298.6
189.- Costales	21,289.4	31,552.8	45,901.1	61,518.7	62,432.5	67,776.5	67,776.5
190.- Estopa	13,768.3	19,434.2	25,645.5	29,782.7	30,186.8	30,660.2	31,453.4
191.- Lápiz	16,315.1	29,424.6	39,632.4	47,310.4	55,510.2	62,501.3	68,664.6
192.- Máquinas de escribir	19,458.6	25,991.8	33,179.7	34,929.9	39,079.5	40,081.1	38,770.5
193.- Parafina	35,064.2	49,530.3	65,476.1	76,459.3	79,634.1	94,556.3	102,138.5
194.- Sal Industrial	6,149.0	8,425.0	11,237.4	13,625.4	16,617.0	18,324.9	18,324.9
195.- Suela	19,375.7	29,161.3	39,282.9	42,397.0	43,998.6	45,613.3	47,033.4
196.- Carbón mineral	27,199.0	41,225.0	54,065.2	59,354.4	67,504.6	75,875.8	87,169.2
197.- Coque	21,315.7	36,600.6	52,330.4	59,380.3	67,881.2	75,743.3	77,887.8
198.- Fuerza eléctrica industrial	36,033.8	41,479.9	57,711.3	75,121.1	84,625.3	96,109.1	110,025.0
199.- Gas natural	168,402.9	228,158.8	295,051.4	424,135.2	482,368.5	523,130.5	728,725.3
200.- Gasolina	43,422.9	63,395.5	84,546.0	103,548.5	120,384.3	150,671.7	167,827.4
201.- Petróleo incoloro	64,578.2	91,958.5	122,071.0	149,414.2	170,718.0	214,255.4	238,335.9
202.- Leña	17,289.6	19,448.7	22,227.5	25,622.7	31,488.7	41,913.0	47,746.0
203.- Combustóleo	115,378.1	162,861.8	222,361.7	291,963.2	340,287.9	457,756.7	507,459.2
204.- Tractomex	131,588.0	198,684.4	268,209.9	331,009.1	384,024.4	409,937.3	459,537.3
205.- Acumulador	22,327.8	33,484.0	53,195.0	61,573.0	73,052.8	85,464.4	89,651.0
206.- Automóvil	24,313.1	37,562.5	49,035.0	59,043.3	66,159.1	74,424.1	77,525.2
207.- Bicicleta	18,931.6	39,481.9	55,785.8	63,634.1	70,486.7	74,601.8	76,450.7
208.- Camión	23,818.0	37,021.3	47,238.8	60,718.9	72,302.5	82,122.0	85,376.6
209.- Cámaras neumáticas	22,712.7	35,822.9	52,411.6	56,036.0	58,881.0	62,516.2	65,922.7
210.- Llantas de hule	26,869.4	43,936.3	64,603.5	72,374.0	73,847.7	72,882.8	73,125.6

Nota: el sistema del Índice de Precios al Mayoreo en la Ciudad de México, recopilaba durante cada mes 600 cotizaciones directas sobre los precios de aproximadamente 300 artículos específicos. Los promedios de dichas cotizaciones daban lugar a los índices de los 210 conceptos genéricos sobre bienes de producción y de consumo, que forman la canasta del Índice General.

La estructura de ponderaciones está basada sobre estimaciones del consumo de tales conceptos en el año de 1939 y la fórmula utilizada para elaborar el índice es la de ponderaciones fijas de Laspeyres.

Base original 1939=100.

^a El último dato disponible de este indicador es de diciembre de 2000, fecha en que se dejó de elaborar.

Fuente: Banco de México. *Serie Estadísticas Históricas de Precios*.

Índice de precios al mayoreo en la Ciudad de México
Clasificación por sectores productores
330 conceptos genéricos
Serie anual de 1950 a 1979
Base 1978=100

Cuadro 18.19
1a. parte

Concepto	1950	1951	1952	1953	1954	1955	1956	1957	1958	1959
Índice general	11.4	13.8	14.6	14.3	15.7	17.7	18.9	19.8	20.9	21.3
Agricultura	11.9	16.5	16.7	15.7	16.4	18.4	19.2	21.4	23.6	21.1
Agricultura a ganadería	12.2	16.1	15.9	16.3	15.2	17.8	20.9	24.1	25.6	22.4
Agricultura a industria de alimentos, bebidas y tabaco	13.1	16.9	17.0	16.4	17.8	19.3	20.4	22.8	23.4	21.9
Agricultura a industria textil	16.5	17.3	18.1	16.5	21.7	22.8	21.9	21.5	20.9	20.0
Agricultura a unidades familiares	10.7	15.8	16.5	15.1	15.4	17.3	17.9	20.3	23.5	20.3
Agricultura a otras actividades	10.4	14.8	16.8	14.7	16.0	18.4	17.4	18.1	22.8	21.3
Ganadería	10.8	13.1	14.6	14.8	15.5	18.5	20.0	19.9	21.3	23.0
Ganadería a industria de alimentos, bebidas y tabaco	11.4	14.4	15.7	15.7	16.3	19.5	21.1	21.0	22.4	24.6
Ganadería a unidades familiares	11.3	13.5	15.1	15.3	16.0	19.0	20.6	20.5	22.2	23.9
Ganadería a otras actividades	8.5	10.5	11.7	11.9	12.6	15.3	16.5	16.2	16.4	18.1
Silvicultura, pesca y caza	6.8	8.5	9.3	9.4	10.1	11.0	12.0	13.1	13.8	14.3
Silvicultura, pesca y caza a industria de alimentos, bebidas y tabaco	6.2	7.5	7.3	8.1	8.7	8.5	9.5	10.2	10.2	10.4
Silvicultura, pesca y caza a unidades familiares	7.0	8.2	8.5	8.9	9.6	10.5	10.8	11.6	12.6	13.0
Silvicultura, pesca y caza a otras actividades	7.1	9.2	10.9	10.9	11.5	12.4	14.5	15.9	16.5	17.1
Extracciones de minerales y otras extracciones	8.4	9.7	10.3	10.3	11.0	12.1	12.9	13.4	13.8	14.1
Extracción y refinación de petróleo y productos de carbón	20.1	20.2	20.4	20.7	24.1	25.8	26.8	27.0	28.1	32.3
Extracción y refinación de petróleo y productos de carbón a sector agropecuario	21.3	21.3	21.9	22.3	24.1	26.0	26.6	26.7	27.7	35.3
Extracción y refinación de petróleo y productos de carbón a unidades familiares	26.5	26.5	26.6	26.7	32.7	33.5	35.6	35.7	37.2	41.4
Extracción y refinación de petróleo y productos de carbón a otras actividades	18.5	18.7	18.9	19.2	22.2	24.0	24.8	25.0	26.1	30.0
Industria de alimentos, bebidas y tabaco	14.0	15.9	17.0	16.8	19.2	20.9	21.6	22.1	23.2	24.1
Industria de alimentos, bebidas y tabaco a la misma	16.6	19.4	20.5	19.9	22.5	24.6	24.5	25.4	25.9	27.1
Industria de alimentos, bebidas y tabaco a unidades familiares	14.2	15.9	17.0	16.9	19.4	21.0	21.8	22.3	23.5	24.3
Industria de alimentos, bebidas y tabaco a otras actividades	11.7	13.7	14.9	14.8	16.5	18.1	18.9	19.3	20.7	21.7
Industria textil, vestido y calzado	10.3	12.3	12.2	11.6	13.0	14.9	15.8	16.3	16.6	17.0
Industria textil, vestido y calzado a la misma	13.3	16.1	15.8	14.7	16.6	19.8	21.1	21.4	21.8	22.3
Industria textil, vestido y calzado a unidades familiares	9.6	11.4	11.4	10.9	12.2	13.4	14.6	15.2	15.5	15.8
Industria textil, vestido y calzado a otras actividades	10.2	13.1	12.9	11.5	12.6	14.3	15.1	15.8	15.9	17.6

(Continúa)

Índice de precios al mayoreo en la Ciudad de México
Clasificación por sectores productores
330 conceptos genéricos
Serie anual de 1950 a 1979
Base 1978=100

Cuadro 18.19
1a. parte

Concepto	1950	1951	1952	1953	1954	1955	1956	1957	1958	1959
Industria química	13.4	16.0	16.0	15.6	17.6	19.9	21.1	21.8	23.1	24.0
Industria química a la misma	11.6	14.1	13.9	12.9	15.6	18.6	20.2	20.0	20.6	21.0
Industria química a industria textil	15.6	19.8	20.0	18.0	20.3	23.7	25.3	25.1	26.3	27.2
Industria química a unidades familiares	14.1	16.5	16.6	16.6	18.5	21.1	21.6	22.6	24.1	24.9
Industria química a otras actividades	11.6	14.3	14.4	13.5	15.0	17.5	18.9	19.7	21.0	21.7
Siderurgia, maquinaria y equipo de transporte	11.2	12.2	13.1	13.4	15.6	17.6	19.0	20.6	21.5	22.0
Siderurgia, maquinaria y equipo de transporte a la misma	10.7	12.0	12.9	13.3	14.5	15.8	17.3	18.6	18.9	19.2
Siderurgia, maquinaria y equipo de transporte a industria de la construcción	11.5	13.0	14.7	15.1	16.6	17.9	20.4	23.3	23.6	23.5
Siderurgia, maquinaria y equipo de transporte a unidades familiares	11.7	12.4	13.1	13.5	16.7	19.3	20.2	21.4	22.7	23.6
Siderurgia, maquinaria y equipo de transporte a otras actividades	10.9	11.9	12.7	12.8	15.0	17.1	18.5	21.0	21.1	21.7
Otras industrias de transformación	8.0	9.8	11.2	11.5	12.2	14.1	15.7	16.6	17.3	18.7
Otras industrias de transformación a la misma	8.8	11.6	13.4	13.3	14.0	15.8	18.2	19.8	20.7	22.0
Otras industrias de transformación a la industria de la construcción	6.7	8.0	9.8	10.1	10.4	11.3	13.4	14.6	15.0	15.5
Otras industrias de transformación a unidades familiares	8.6	10.3	11.2	11.4	12.5	14.9	15.8	16.7	17.5	18.3
Otras industrias de transformación a otras actividades	8.4	10.3	11.5	12.0	12.8	15.2	16.6	16.9	17.6	20.4
Industria de la construcción	7.8	9.1	10.9	11.1	11.7	12.7	14.9	16.5	16.9	17.2
Electricidad	16.0	16.2	16.6	17.7	19.1	23.5	24.4	27.6	27.6	28.0
Electricidad a unidades familiares	27.3	27.5	27.6	28.3	30.0	34.4	34.6	38.9	38.9	40.9
Electricidad a otras actividades	14.3	14.6	15.0	16.1	17.5	21.9	22.9	25.9	25.9	26.1

Índice de precios al mayoreo en la Ciudad de México
Clasificación por sectores productores
330 conceptos genéricos
Serie anual de 1950 a 1979
 Base 1978=100

Cuadro 18.19
 2a. parte

Concepto	1960	1961	1962	1963	1964	1965	1966	1967	1968	1969
Índice general	21.9	22.3	22.7	23.0	24.2	24.7	25.1	26.1	26.7	27.5
Agricultura	22.3	22.6	23.0	23.4	25.3	25.2	25.4	26.6	26.8	27.5
Agricultura a ganadería	25.1	26.0	26.0	26.5	28.7	30.0	30.0	29.1	28.9	30.3
Agricultura a industria de alimentos, bebidas y tabaco	23.5	24.2	24.1	24.6	26.1	26.4	26.1	27.5	27.9	28.8
Agricultura a industria textil	20.4	20.1	20.3	21.9	23.2	21.1	20.6	22.5	22.3	21.7
Agricultura a unidades familiares	21.0	21.1	21.9	22.1	27.5	23.8	24.6	26.1	15.4	26.7
Agricultura a otras actividades	22.1	21.7	26.7	21.9	23.6	23.6	23.7	25.8	26.4	26.6
Ganadería	23.3	23.1	23.6	23.3	24.4	25.0	26.0	28.1	28.6	29.6
Ganadería a industria de alimentos, bebidas y tabaco	24.5	24.5	24.5	24.1	25.5	25.5	25.9	26.2	26.1	27.2
Ganadería a unidades familiares	24.2	24.1	24.6	24.1	25.1	25.8	27.0	29.4	29.9	30.9
Ganadería a otras actividades	18.4	17.7	18.7	19.5	20.6	21.0	21.4	23.3	24.3	25.2
Silvicultura, pesca y caza	14.8	16.2	18.7	20.4	20.1	19.7	21.7	22.9	22.9	23.6
Silvicultura, pesca y caza a industria de alimentos, bebidas y tabaco	10.9	13.1	16.6	19.7	18.4	17.5	19.1	19.2	17.7	18.9
Silvicultura, pesca y caza a unidades familiares	13.9	15.6	18.6	20.9	20.0	19.4	21.0	21.5	21.1	21.9
Silvicultura, pesca y caza a otras actividades	17.5	18.3	20.0	20.5	21.1	21.0	23.4	21.4	26.7	27.2
Extracciones de minerales y otras extracciones	15.2	15.8	16.7	17.3	18.9	19.8	20.7	20.9	22.6	23.1
Extracción y refinación de petróleo y productos de carbón	33.9	34.5	34.6	34.7	34.8	35.0	35.2	35.2	35.5	35.5
Extracción y refinación de petróleo y productos de carbón a sector agropecuario	40.8	41.3	42.0	41.3	41.3	41.5	41.5	41.5	41.5	41.5
Extracción y refinación de petróleo y productos de carbón a unidades familiares	42.7	43.8	44.2	44.2	44.2	28.4	44.4	44.4	44.4	44.4
Extracción y refinación de petróleo y productos de carbón a otras actividades	31.3	31.9	32.1	32.1	32.2	32.4	32.6	32.6	33.0	33.1
Industria de alimentos, bebidas y tabaco	24.9	25.4	25.5	25.7	27.3	27.8	27.7	27.7	28.7	29.8
Industria de alimentos, bebidas y tabaco a la misma	27.5	27.9	27.6	27.6	29.3	30.3	29.9	29.7	30.3	30.8
Industria de alimentos, bebidas y tabaco a unidades familiares	25.1	25.6	25.7	25.9	27.7	28.2	28.1	28.0	29.0	30.1
Industria de alimentos, bebidas y tabaco a otras actividades	22.9	23.4	23.6	23.7	24.5	25.0	25.0	25.3	26.9	28.4
Industria textil, vestido y calzado	17.3	17.5	17.7	18.0	18.6	19.6	20.2	21.0	21.0	23.0
Industria textil, vestido y calzado a la misma	22.9	22.7	22.9	23.5	24.9	25.8	25.9	26.2	26.9	28.0
Industria textil, vestido y calzado a unidades familiares	16.1	16.4	16.6	16.7	17.1	18.2	19.0	19.8	20.2	21.9
Industria textil, vestido y calzado a otras actividades	17.7	17.1	18.1	19.3	20.7	20.4	20.3	21.0	22.5	23.5

(Continúa)

Índice de precios al mayoreo en la Ciudad de México
Clasificación por sectores productores
330 conceptos genéricos
Serie anual de 1950 a 1979
 Base 1978=100

Cuadro 18.19
 2a. parte

Concepto	1960	1961	1962	1963	1964	1965	1966	1967	1968	1969
Industria química	23.8	24.8	14.5	25.5	26.1	26.9	27.0	27.4	27.8	28.2
Industria química a la misma	21.1	21.0	21.4	21.5	22.5	23.6	23.7	24.6	25.3	26.3
Industria química a industria textil	26.8	26.5	26.6	27.2	27.8	28.5	28.4	30.1	31.1	32.1
Industria química a unidades familiares	24.8	26.3	26.7	27.2	27.8	28.6	28.9	28.8	29.2	29.5
Industria química a otras actividades	21.7	22.3	22.8	22.8	23.1	23.9	23.5	24.2	24.2	24.5
Siderurgia, maquinaria y equipo de transporte	21.9	22.3	22.7	22.7	24.0	24.6	25.3	25.7	26.1	26.6
Siderurgia, maquinaria y equipo de transporte a la misma	19.2	19.4	19.6	19.5	20.5	21.3	22.0	22.7	23.1	23.5
Siderurgia, maquinaria y equipo de transporte a industria de la construcción	22.6	22.6	23.1	23.3	24.9	25.4	26.0	26.7	26.6	26.9
Siderurgia, maquinaria y equipo de transporte a unidades familiares	23.4	23.9	24.3	24.5	25.5	25.8	26.5	26.5	27.0	27.5
Siderurgia, maquinaria y equipo de transporte a otras actividades	21.9	22.4	23.0	22.8	24.4	25.0	26.0	26.3	26.7	27.3
Otras industrias de transformación	19.4	19.9	20.6	21.6	22.3	23.0	23.9	25.6	26.5	27.2
Otras industrias de transformación a la misma	22.2	22.6	22.8	23.4	24.9	25.2	27.0	29.1	30.3	30.2
Otras industrias de transformación a la industria de la construcción	16.1	16.5	16.9	17.1	18.4	19.2	19.7	20.3	21.3	21.7
Otras industrias de transformación a unidades familiares	19.2	20.3	21.3	23.0	22.4	23.0	24.0	25.1	25.9	26.8
Otras industrias de transformación a otras actividades	21.4	21.5	22.5	23.4	24.6	25.4	26.1	29.1	30.3	31.2
Industria de la construcción	17.6	17.9	18.3	18.6	20.0	20.6	20.8	21.4	22.2	22.6
Electricidad	29.0	29.0	29.5	30.0	30.3	30.3	30.3	30.3	30.3	30.3
Electricidad a unidades familiares	40.4	40.4	44.2	48.1	50.3	50.3	50.3	50.3	50.3	50.3
Electricidad a otras actividades	27.3	27.3	27.3	27.3	27.3	27.3	27.3	27.3	27.3	27.3

Índice de precios al mayoreo en la Ciudad de México
Clasificación por sectores productores
330 conceptos genéricos
Serie anual de 1950 a 1979
Base 1978=100

Cuadro 18.19
3a. parte y última

Concepto	1970	1971	1972	1973	1974	1975	1976	1977	1978	1979
Índice general	29.0	30.0	31.0	35.8	45.1	57.5	62.2	85.8	100.0	118.0
Agricultura	30.2	29.2	29.8	36.2	45.6	53.0	63.1	86.3	100.0	119.1
Agricultura a ganadería	32.2	30.6	32.1	38.9	50.0	63.2	67.2	84.7	100.0	115.7
Agricultura a industria de alimentos, bebidas y tabaco	31.2	30.1	30.8	33.7	42.2	48.9	62.5	90.4	100.0	111.9
Agricultura a industria textil	22.7	26.6	27.0	41.8	47.5	41.7	67.5	99.3	100.0	110.9
Agricultura a unidades familiares	29.7	28.4	28.9	35.3	45.0	52.5	60.7	82.1	100.0	124.9
Agricultura a otras actividades	31.3	28.6	28.8	35.8	49.8	58.2	66.1	86.8	100.0	122.3
Ganadería	31.4	31.7	33.0	39.3	47.8	51.5	58.2	82.9	100.0	117.5
Ganadería a industria de alimentos, bebidas y tabaco	28.3	28.2	29.4	35.6	47.6	51.2	55.9	87.3	100.0	110.8
Ganadería a unidades familiares	32.9	33.4	34.5	40.2	48.6	52.6	58.3	82.8	100.0	116.7
Ganadería a otras actividades	26.0	26.3	27.9	36.9	43.9	46.7	58.8	80.7	100.0	124.7
Silvicultura, pesca y caza	24.5	26.6	28.1	31.8	39.6	48.1	62.8	89.1	100.0	138.1
Silvicultura, pesca y caza a industria de alimentos, bebidas y tabaco	20.1	23.6	25.4	28.5	34.4	41.7	60.7	90.4	100.0	134.2
Silvicultura, pesca y caza a unidades familiares	24.2	27.1	28.4	31.4	38.2	49.4	64.2	91.3	100.0	136.3
Silvicultura, pesca y caza a otras actividades	27.0	27.7	29.3	33.7	43.2	50.6	63.0	87.1	100.0	141.3
Extracciones de minerales y otras extracciones	25.4	25.4	26.3	30.7	45.2	46.3	56.7	86.5	100.0	129.2
Extracción y refinación de petróleo y productos de carbón	35.9	36.5	36.5	38.0	56.9	58.9	65.8	98.3	100.0	102.0
Extracción y refinación de petróleo y productos de carbón a sector agropecuario	41.5	41.5	41.5	42.7	57.9	57.9	62.8	99.8	100.0	100.0
Extracción y refinación de petróleo y productos de carbón a unidades familiares	44.4	44.4	44.4	46.5	73.1	73.1	77.4	100.0	100.0	100.0
Extracción y refinación de petróleo y productos de carbón a otras actividades	33.5	34.5	34.3	37.7	47.6	55.7	63.4	97.8	100.0	102.7
Industria de alimentos, bebidas y tabaco	30.2	33.5	34.9	38.3	49.5	55.9	67.3	88.7	100.0	108.8
Industria de alimentos, bebidas y tabaco a la misma	31.5	34.0	35.3	38.3	51.6	59.2	66.6	92.1	100.0	104.7
Industria de alimentos, bebidas y tabaco a unidades familiares	30.4	33.5	35.1	38.8	49.5	55.9	67.3	88.8	100.0	109.1
Industria de alimentos, bebidas y tabaco a otras actividades	28.6	33.2	34.0	36.6	48.5	54.1	67.5	86.7	100.0	110.3
Industria textil, vestido y calzado	24.8	25.8	27.0	31.3	38.8	42.8	79.4	84.5	100.0	123.0
Industria textil, vestido y calzado a la misma	30.8	31.8	32.4	36.2	44.1	47.6	65.5	93.9	100.0	116.6
Industria textil, vestido y calzado a unidades familiares	23.5	24.4	25.7	30.3	37.4	41.2	56.5	82.1	100.0	124.7
Industria textil, vestido y calzado a otras actividades	24.8	26.9	27.5	30.6	41.3	50.3	65.6	89.0	100.0	119.2

(Continúa)

Índice de precios al mayoreo en la Ciudad de México
Clasificación por sectores productores
330 conceptos genéricos
Serie anual de 1950 a 1979
Base 1978=100

Cuadro 18.19
3a. parte y última

Concepto	1970	1971	1972	1973	1974	1975	1976	1977	1978	1979
Industria química	29.3	30.7	31.2	32.9	40.7	48.1	56.7	85.8	100.0	107.4
Industria química a la misma	26.8	27.6	28.2	30.1	46.2	57.5	67.2	90.7	100.0	107.0
Industria química a industria textil	33.3	34.0	34.0	36.1	50.4	60.0	88.5	92.8	100.0	110.3
Industria química a unidades familiares	30.6	32.2	32.8	34.2	38.3	44.1	51.5	84.1	100.0	106.6
Industria química a otras actividades	26.1	27.3	27.8	30.0	40.4	49.5	60.1	85.2	100.0	109.0
Siderurgia, maquinaria y equipo de										
Transporte	28.3	29.3	29.9	21.9	41.6	50.8	63.1	85.2	100.0	120.2
Siderurgia, maquinaria y equipo de										
transporte a la misma	25.1	26.9	27.4	29.6	40.6	49.5	64.2	86.4	100.0	121.0
Siderurgia, maquinaria y equipo de										
transporte a industria de la construcción	28.7	29.5	30.3	32.5	53.2	66.0	77.9	91.9	100.0	126.3
Siderurgia, maquinaria y equipo de										
transporte a unidades familiares	29.5	30.1	30.4	32.2	38.1	46.3	57.3	80.9	100.0	118.4
Siderurgia, maquinaria y equipo de										
transporte a otras actividades	28.8	30.0	30.6	32.5	40.2	48.5	61.2	85.2	100.0	118.7
Otras industrias de transformación	28.5	29.3	30.6	34.6	45.3	53.5	63.2	82.1	100.0	126.0
Otras industrias de transformación										
a la misma	29.9	30.6	32.1	35.7	46.0	52.3	60.7	83.9	100.0	134.4
Otras industrias de transformación										
a la industria de la construcción	22.8	23.4	24.0	28.4	38.2	49.2	59.6	79.2	100.0	120.7
Otras industrias de transformación										
a unidades familiares	30.4	31.5	32.0	35.7	48.7	57.6	68.3	86.0	100.0	121.6
Otras industrias de transformación										
a otras actividades	31.3	31.9	34.9	38.8	48.2	54.0	63.0	80.1	100.0	131.1
Industria de la construcción	23.8	24.5	25.3	29.0	39.0	52.1	62.6	82.3	100.0	120.4
Electricidad	30.3	30.3	30.3	32.2	36.3	44.2	57.5	97.7	100.0	117.1
Electricidad a unidades familiares	50.3	50.3	50.3	53.7	66.5	72.8	84.3	97.7	100.0	116.9
Electricidad a otras actividades	27.3	27.3	27.3	29.0	35.5	39.9	53.6	97.7	100.0	117.1

Nota: a partir de 1980, el Banco de México suspendió la elaboración de estos índices.

Las cifras anuales provienen de promedios simples de los índices mensuales. Los conceptos genéricos de bienes y servicios que forman el índice de artículos específicos, son alrededor de 330 y están constituidos por el promedio simple de los precios relativos de alrededor de 1000 cotizaciones a nivel mayoreo.

El sistema de ponderaciones se basa en el cuadro Insumo-Producto para México, elaborado por el Banco de México, SA.

La fórmula utilizada para el cálculo del índice, es la de ponderaciones fijas de Laspeyres.

Fuente: Banco de México. *Serie Estadísticas Históricas de Precios*.

Índice del costo de la vida obrera en la Ciudad de México
23 conceptos genéricos
Serie anual de 1939 a 1979
 Base 1978=100

Cuadro 18.20

Año	Índice general	Alimentación	Vestido	Servicio doméstico
1939	3.0	3.4	2.1	2.6
1940	3.1	3.3	2.3	2.8
1941	3.2	3.4	2.5	3.0
1942	3.7	3.9	3.0	3.7
1943	4.8	5.0	4.0	5.2
1944	6.1	6.4	4.7	5.9
1945	6.5	6.9	5.2	6.1
1946	8.1	9.0	5.9	6.7
1947	9.1	10.3	6.6	6.6
1948	9.7	10.8	7.1	7.3
1949	10.2	11.3	7.8	7.8
1950	10.8	11.7	8.4	9.4
1951	12.2	13.4	9.1	10.0
1952	13.9	15.6	9.7	10.9
1953	13.7	15.1	9.8	12.2
1954	14.4	15.7	11.0	12.2
1955	16.7	18.5	12.3	13.2
1956	17.5	19.7	12.8	12.5
1957	18.5	20.9	13.2	13.4
1958	20.6	23.4	14.1	15.5
1959	21.1	23.6	15.2	16.8
1960	22.2	24.6	16.2	18.1
1961	22.6	24.8	16.7	18.7
1962	22.8	24.9	17.6	18.9
1963	23.0	25.0	18.0	19.2
1964	23.5	25.6	18.5	19.4
1965	24.3	26.6	18.9	19.9
1966	25.4	28.0	19.0	20.5
1967	26.1	28.6	19.7	21.8
1968	26.5	29.1	19.8	21.9
1969	27.3	30.0	20.7	21.9
1970	28.9	32.1	20.9	23.0
1971	29.8	32.7	22.2	25.3
1972	31.6	34.6	22.8	28.2
1973	37.0	41.3	24.7	31.5
1974	49.1	55.8	32.0	37.9
1975	56.1	62.2	39.8	47.9
1976	64.1	67.9	55.3	56.9
1977	84.7	85.3	80.0	87.8
1978	100.0	100.0	100.0	100.0
1979 ^a	127.4	132.0	119.9	113.9

Nota: las cifras anuales provienen de promedios simples de los índices mensuales. Consta de 23 conceptos genéricos. Iniciado por la oficina de Barómetros Económicos de la Secretaría de Economía Nacional; la fórmula empleada es la de ponderaciones fijas de Laspeyres.

^a El Banco de México suspendió la elaboración de este índice a partir de 1980.

Fuente: Banco de México. *Serie Estadísticas Históricas de Precios*.

Índice de precios al menudeo en la Ciudad de México
63 conceptos genéricos
Serie anual de 1939 a 1979
 Base 1978=100

Cuadro 18.21

Año	Índice general	Vegetales alimenticios			Productos animales alimenticios	Telas y ropa corriente
		Granos y tubérculos	Vegetales alimenticios frescos	Vegetales alimenticios elaborados		
1939	2.3	1.7	2.5	4.7	2.0	2.5
1940	2.4	1.5	3.6	4.5	2.0	2.8
1941	2.6	1.9	3.3	5.0	2.2	2.9
1942	3.1	2.4	4.3	5.6	2.6	3.6
1943	4.1	2.6	4.0	7.1	3.7	4.9
1944	5.9	3.1	7.5	9.0	5.6	7.2
1945	6.9	3.5	6.9	10.2	6.3	8.8
1946	8.9	5.2	7.2	14.1	7.6	11.4
1947	9.6	6.2	8.2	12.4	7.6	12.6
1948	9.6	6.5	8.0	13.3	8.1	12.2
1949	10.6	7.4	8.6	13.8	8.8	13.2
1950	11.3	10.4	9.4	13.4	9.4	13.0
1951	13.9	13.5	15.9	18.0	12.3	14.8
1952	16.8	15.9	14.4	18.2	12.6	21.1
1953	16.2	14.5	11.5	15.9	12.1	21.4
1954	17.7	17.0	15.1	19.1	12.6	22.5
1955	20.4	19.0	21.8	22.0	15.7	24.9
1956	21.1	19.1	15.1	23.2	17.4	25.8
1957	22.1	18.9	17.5	23.3	17.9	27.8
1958	23.8	19.9	20.9	24.2	19.1	30.4
1959	25.0	19.9	22.8	25.2	21.3	31.7
1960	25.0	19.9	22.8	25.2	21.3	31.7
1961	26.0	20.8	16.3	27.6	23.7	31.7
1962	26.2	21.0	19.2	28.1	24.0	31.8
1963	26.3	21.1	15.1	27.6	23.9	32.3
1964	27.4	21.5	26.3	28.1	24.9	33.4
1965	27.9	21.4	21.4	29.4	26.0	34.0
1966	28.0	22.0	21.9	29.8	27.1	33.0
1967	27.4	21.9	21.6	27.6	27.4	31.4
1968	27.0	21.9	26.2	27.9	27.6	29.5
1969	26.7	22.4	30.2	25.1	29.0	27.6
1970	28.3	24.5	25.4	30.6	30.9	27.6
1971	29.0	24.0	28.4	32.2	33.3	28.0
1972	30.6	23.6	17.9	80.7	27.3	34.2
1973	35.7	27.9	34.2	36.6	43.2	34.5
1974	45.3	39.4	42.6	54.0	54.3	40.5
1975	49.6	45.6	56.5	56.4	58.0	43.2
1976	66.9	52.9	58.9	65.6	63.7	45.9
1977	83.7	93.3	78.5	88.8	82.3	78.4
1978	100.0	100.0	100.0	100.0	100.0	100.0
1979 ^a	134.5	114.1	127.3	108.4	126.8	159.3

Nota: las cifras anuales provienen de promedios simples de los índices mensuales. Iniciado por la oficina de Barómetros Económicos de la Secretaría de Economía Nacional; consta de 63 conceptos genéricos y la fórmula empleada es la de ponderaciones fijas de Laspeyres. La base original es 1934 = 100.

^a El Banco de México suspendió la elaboración de este índice a partir de 1980.

Fuente: Banco de México. *Serie Estadísticas Históricas de Precios*.

Índice nacional de precios al consumidor
Clasificación según objeto del gasto
Serie anual de 1970 a 1994
 Base 1978=100

Cuadro 18.22

Año	Índice general	Alimentos, bebidas y tabaco	Ropa, calzado y accesorios	Vivienda	Muebles, aparatos, accesorios domésticos	Salud y cuidado personal	Transporte	Educación y esparcimiento	Otros servicios
1970	32.3	32.1	28.5	37.6	31.9	40.5	30.2	30.6	30.1
1971	34.0	33.6	30.2	39.4	33.5	42.8	31.1	33.4	33.3
1972	35.7	35.0	32.2	41.6	34.9	45.6	32.7	35.4	34.5
1973	40.0	40.5	37.7	45.3	38.9	49.1	34.6	38.4	37.6
1974	49.5	52.6	44.4	50.4	47.4	55.6	47.3	46.2	43.8
1975	57.0	50.2	50.8	57.6	54.6	63.0	57.9	54.5	50.9
1976	66.0	66.7	61.1	67.9	66.2	72.1	65.9	65.1	60.6
1977	85.1	85.9	82.1	82.3	86.4	87.4	89.8	84.1	83.1
1978	100.0	100.0	100.0	100.0	100.0	100.0	100.0	100.0	100.0
1979	118.2	118.4	124.5	116.5	118.4	114.8	111.2	121.5	119.4
1980	149.3	148.0	169.3	143.3	154.8	146.0	132.3	153.3	158.7
1981	191.1	186.7	218.4	185.2	198.9	193.0	164.3	195.2	213.3
1982	303.6	286.7	349.7	280.9	312.3	308.3	299.5	307.4	360.5
1983	612.9	547.9	758.8	500.6	699.9	661.5	707.1	618.5	744.0
1984	1 014.1	958.3	1 224.6	763.2	1 153.2	1 097.0	1 113.4	982.6	1 307.2
1985	1 599.7	1 531.5	1 968.1	1 117.3	1 738.8	1 765.1	1 731.2	1 522.2	2 291.6
1986	2 979.2	2 843.5	3 599.2	2 015.3	3 212.1	3 285.7	3 373.8	2 831.6	4 345.1
1987	6 906.6	6 572.5	8 365.8	3 972.4	7 862.6	8 385.6	8 302.6	6 704.8	10 079.8
1988	14 791.2	13 771.8	18 221.8	8 878.7	16 813.8	16 807.6	17 544.9	15 151.9	22 965.1
1989	17 750.6	16 564.7	19 418.5	13 707.2	17 620.9	19 156.5	18 623.9	18 793.8	29 410.6
1990	22 481.5	20 770.2	22 069.8	19 685.3	19 668.4	23 688.3	23 693.4	24 088.3	37 564.9
1991	27 576.3	24 945.7	25 859.6	25 776.9	22 887.8	28 883.1	29 508.8	30 551.7	45 598.6
1992	31 852.8	27 747.4	28 748.2	30 388.3	25 265.0	33 772.1	37 010.4	37 172.4	52 024.2
1993	34 959.0	29 574.1	31 294.6	33 830.8	27 199.0	37 965.8	40 638.7	44 487.1	57 894.9
1994	37 394.1	31 134.8	32 979.5	36 807.9	28 612.6	41 257.8	43 452.3	49 518.7	62 017.4

Nota: el Sistema Nacional del Índice de Precios al Consumidor, recopilaba durante cada mes 140 mil cotizaciones directas en treinta y cinco ciudades sobre los precios de aproximadamente 1200 artículos y servicios específicos. Los promedios de dichas cotizaciones daban lugar a los índices de los 302 conceptos genéricos sobre bienes y servicios, que formaban la canasta del Índice General en cada una de las ciudades y a nivel nacional. La estructura de ponderaciones está basada fundamentalmente en los resultados de la "Encuesta Nacional de Ingresos y Gastos de los Hogares 1977" elaborada por la Secretaría de Programación y Presupuesto. La fórmula utilizada para la elaboración de estos índices es la de ponderaciones fijas de Laspeyres.

Fuente: Banco de México. *Serie Estadísticas Históricas de Precios*.

Índice nacional de precios al consumidor
Clasificación según objeto del gasto
Serie anual de 1980 a 2002
 Base 1994=100

Cuadro 18.23

Año	Índice general	Alimentos, bebidas y tabaco	Ropa, calzado y accesorios	Vivienda	Muebles, aparatos y accesorios domésticos	Salud y cuidado personal	Transporte	Educación y esparcimiento	Otros servicios
1980	0.4	0.5	0.5	0.4	0.5	0.4	0.3	0.3	0.3
1981	0.5	0.6	0.7	0.5	0.7	0.5	0.4	0.4	0.3
1982	0.8	0.9	1.1	0.8	1.1	0.8	0.7	0.6	0.6
1983	1.6	1.8	2.3	1.4	2.5	1.6	1.6	1.3	1.2
1984	2.7	3.1	3.7	2.1	4.0	2.7	2.6	2.0	2.1
1985	4.3	4.9	6.0	3.0	6.1	4.3	4.0	3.1	3.7
1986	8.0	9.1	10.9	5.5	11.2	8.0	7.8	5.7	7.0
1987	18.5	21.1	25.4	10.8	27.5	20.3	19.1	13.5	16.3
1988	39.6	44.2	55.3	24.1	58.8	40.7	40.4	30.6	37.0
1989	47.5	53.2	58.9	37.2	61.6	46.4	42.9	38.0	47.4
1990	60.1	66.7	66.9	53.5	68.7	57.4	54.5	48.6	60.6
1991	73.7	80.1	78.4	70.0	80.0	70.0	67.9	61.7	73.5
1992	85.2	89.1	87.2	82.6	88.3	81.9	85.2	75.1	83.9
1993	93.5	95.0	94.9	91.9	95.1	92.0	93.5	89.8	93.4
1994	100.0	100.0	100.0	100.0	100.0	100.0	100.0	100.0	100.0
1995	135.0	139.2	127.5	128.7	142.5	139.9	141.9	127.7	126.4
1996	181.4	197.1	172.6	167.6	193.4	189.0	186.0	161.8	163.3
1997	218.8	234.7	211.0	201.3	231.8	227.3	235.1	188.9	195.8
1998	253.7	272.8	245.6	232.6	265.2	267.4	270.0	220.0	229.3
1999	295.8	315.9	284.9	264.1	312.5	324.2	321.0	257.2	270.9
2000	323.8	335.8	314.6	294.1	337.6	364.2	350.8	291.7	304.2
2001	344.4	353.9	332.7	313.5	344.9	392.1	368.6	326.2	336.2
2002 ^a	357.2	362.5	340.9	327.0	342.2	405.3	386.2	348.6	358.4

Nota: el Sistema Nacional del Índice de Precios al Consumidor, recopilaba durante cada mes 170 mil cotizaciones directas en cuarenta y seis ciudades sobre los precios de aproximadamente 1600 artículos y servicios específicos. Los promedios de dichas cotizaciones daban lugar a los índices de los 313 conceptos genéricos sobre bienes y servicios, que formaban la canasta del Índice General en cada una de las ciudades y a nivel nacional. La fórmula utilizada para la elaboración de estos índices es la de ponderaciones fijas de Laspeyres.

^a Para el año 2002 las cifras corresponden al promedio de enero a junio.

Fuente: Banco de México. *Indicadores Económicos*.

Índice nacional de precios al consumidor
Clasificación según objeto del gasto
Serie anual de 1969 a 2008
 Base segunda quincena de junio 2002=100

Cuadro 18.24

Año	Índice general	Alimentos, bebidas y tabaco	Ropa, calzado y accesorios	Vivienda	Muebles, aparatos y accesorios domésticos	Salud y cuidado personal	Transporte	Educación y esparcimiento	Otros servicios
1969	0.0	0.0	0.0	0.0	0.0	0.0	0.0	0.0	0.0
1970	0.0	0.0	0.0	0.0	0.0	0.0	0.0	0.0	0.0
1971	0.0	0.0	0.0	0.0	0.0	0.0	0.0	0.0	0.0
1972	0.0	0.0	0.0	0.0	0.0	0.0	0.0	0.0	0.0
1973	0.0	0.0	0.0	0.0	0.0	0.0	0.0	0.0	0.0
1974	0.0	0.0	0.0	0.0	0.0	0.0	0.0	0.0	0.0
1975	0.0	0.1	0.0	0.0	0.1	0.0	0.0	0.0	0.0
1976	0.0	0.1	0.1	0.1	0.1	0.0	0.0	0.0	0.0
1977	0.1	0.1	0.1	0.1	0.1	0.1	0.1	0.0	0.0
1978	0.1	0.1	0.1	0.1	0.1	0.1	0.1	0.1	0.0
1979	0.1	0.1	0.1	0.1	0.1	0.1	0.1	0.1	0.1
1980	0.1	0.1	0.1	0.1	0.2	0.1	0.1	0.1	0.1
1981	0.1	0.2	0.2	0.2	0.2	0.1	0.1	0.1	0.1
1982	0.2	0.3	0.3	0.2	0.3	0.2	0.2	0.2	0.2
1983	0.5	0.5	0.7	0.4	0.7	0.4	0.4	0.4	0.3
1984	0.8	0.8	1.1	0.6	1.2	0.7	0.7	0.6	0.6
1985	1.2	1.3	1.7	0.9	1.8	1.0	1.0	0.9	1.0
1986	2.2	2.5	3.2	1.6	3.3	2.0	2.0	1.6	1.9
1987	5.1	5.7	7.4	3.2	8.1	5.0	4.9	3.9	4.5
1988	11.0	12.0	16.1	7.3	17.3	10.0	10.4	8.7	10.2
1989	13.2	14.5	17.2	11.2	18.1	11.4	11.0	10.8	13.0
1990	16.7	18.1	19.6	16.1	20.3	14.1	14.0	13.9	16.7
1991	20.4	21.8	22.9	21.1	23.6	17.2	17.5	17.6	20.2
1992	23.6	24.2	25.5	24.8	26.0	20.1	21.9	21.4	23.1
1993	25.9	25.8	27.7	27.7	28.0	22.5	24.1	25.6	25.7
1994	27.7	27.2	29.2	30.1	29.5	24.5	25.7	28.5	27.5
1995	37.4	37.8	37.3	38.7	42.0	34.3	36.5	36.4	34.8
1996	50.3	53.6	50.4	50.4	57.0	46.3	47.8	46.1	44.9
1997	60.6	63.8	61.6	60.6	68.3	55.7	60.5	53.8	53.8
1998	70.3	74.2	71.7	70.0	78.1	65.5	69.4	62.7	63.0
1999	81.9	85.9	83.2	79.5	92.1	79.4	82.6	73.3	74.5
2000	89.7	91.3	91.9	88.5	99.5	89.2	90.2	83.1	83.7
2001	95.4	96.2	97.2	94.3	101.6	96.1	94.8	93.0	92.5
2002	100.2	100.0	100.1	100.3	100.3	100.1	99.8	101.2	99.8
2003	104.8	105.1	100.9	106.4	99.5	104.4	101.7	108.2	105.4
2004	109.7	112.2	101.9	111.2	100.1	107.8	106.6	113.5	110.7
2005	114.1	118.1	103.0	115.0	102.0	111.5	110.5	119.3	116.1
2006	118.2	122.5	104.3	119.5	103.5	115.5	114.4	124.9	120.7
2007	122.9	130.2	105.7	122.9	105.2	119.8	118.1	130.2	126.1
2008	129.2	140.6	107.6	128.1	109.6	125.0	123.0	136.2	132.6

Nota: las cifras anuales provienen de promedios simples de los índices mensuales.

Fuente: Banco de México. (www.banxico.org.mx).

Índice nacional de precios al consumidor

Cuadro 18.25

Clasificación según objeto del gasto

Serie anual de 1980 a 2013

Base segunda quincena de diciembre 2010=100

Año	Índice general	Alimentos, bebidas y tabaco	Ropa, calzado y accesorios	Vivienda	Muebles, aparatos y accesorios domésticos	Salud y cuidado personal	Transporte	Educación y esparcimiento	Otros servicios
1980	0.1	0.1	0.1	0.1	0.1	0.1	0.1	0.1	0.0
1981	0.1	0.1	0.2	0.1	0.2	0.1	0.1	0.1	0.1
1982	0.2	0.2	0.3	0.2	0.3	0.1	0.1	0.1	0.1
1983	0.3	0.3	0.6	0.3	0.6	0.3	0.3	0.2	0.2
1984	0.5	0.5	0.9	0.5	1.0	0.5	0.5	0.4	0.4
1985	0.8	0.8	1.5	0.7	1.5	0.8	0.7	0.6	0.7
1986	1.5	1.5	2.7	1.2	2.7	1.4	1.4	1.1	1.3
1987	3.5	3.5	6.4	2.4	6.6	3.6	3.5	2.5	3.0
1988	7.6	7.3	13.9	5.3	14.2	7.1	7.3	5.7	6.8
1989	9.1	8.8	14.8	8.1	14.8	8.1	7.8	7.1	8.7
1990	11.5	11.0	16.8	11.7	16.6	10.1	9.9	9.1	11.1
1991	14.1	13.2	19.7	15.3	19.3	12.3	12.3	11.6	13.5
1992	16.3	14.7	21.9	18.1	21.3	14.4	15.4	14.1	15.4
1993	17.9	15.7	23.8	20.1	22.9	16.1	16.9	16.8	17.2
1994	19.1	16.5	25.1	21.9	24.1	17.5	18.1	18.8	18.4
1995	25.8	23.0	32.0	28.2	34.4	24.5	25.7	23.9	23.2
1996	34.7	32.6	43.4	36.7	46.6	33.2	33.7	30.3	30.0
1997	41.8	38.8	53.0	44.0	55.9	39.9	42.6	35.4	36.0
1998	48.5	45.1	61.7	50.9	63.9	46.9	48.9	41.3	42.1
1999	56.5	52.2	71.6	57.8	75.3	56.9	58.1	48.2	49.8
2000	61.9	55.5	79.1	64.3	81.4	63.9	63.5	54.7	55.9
2001	65.8	58.5	83.6	68.6	83.2	68.8	66.7	61.2	61.8
2002	69.1	60.8	86.1	72.9	82.1	71.7	70.2	66.6	66.7
2003	72.3	63.9	86.8	77.4	81.4	74.7	71.6	71.2	70.4
2004	75.6	68.2	87.7	80.9	81.9	77.2	75.0	74.7	74.0
2005	78.7	71.8	88.6	83.6	83.5	79.8	77.7	78.5	77.6
2006	81.5	74.5	89.7	86.9	84.6	82.7	80.5	82.2	80.7
2007	84.7	79.2	90.9	89.4	86.0	85.8	83.1	85.7	84.3
2008	89.1	85.5	92.5	93.1	89.6	89.5	86.5	89.6	88.6
2009	93.8	92.9	95.4	95.1	96.2	94.7	91.3	93.8	93.6
2010	97.7	96.6	98.6	98.0	99.0	98.7	97.7	97.9	98.1
2011	101.0	101.5	101.9	99.3	101.2	101.2	102.5	101.0	102.4
2012	105.2	109.3	104.9	100.5	105.8	104.6	107.3	104.3	107.5
2013	109.2	115.0	106.8	102.5	107.3	108.5	113.9	108.1	112.0

Nota: a partir de la primera quincena de abril de 2013 se utilizan ponderadores obtenidos de la ENIGH 2010, previo a esta quincena y desde la primera quincena de enero de 2011 se utilizaron ponderadores obtenidos de la ENIGH 2008.

Fuente: INEGI. Índices de precios.

www.inegi.org.mx (20 de febrero de 2014)

Índice nacional de precios al consumidor
Clasificación según objeto del gasto
 Serie anual 1994 a 2013
 Variación porcentual anual

Gráfica 18.1

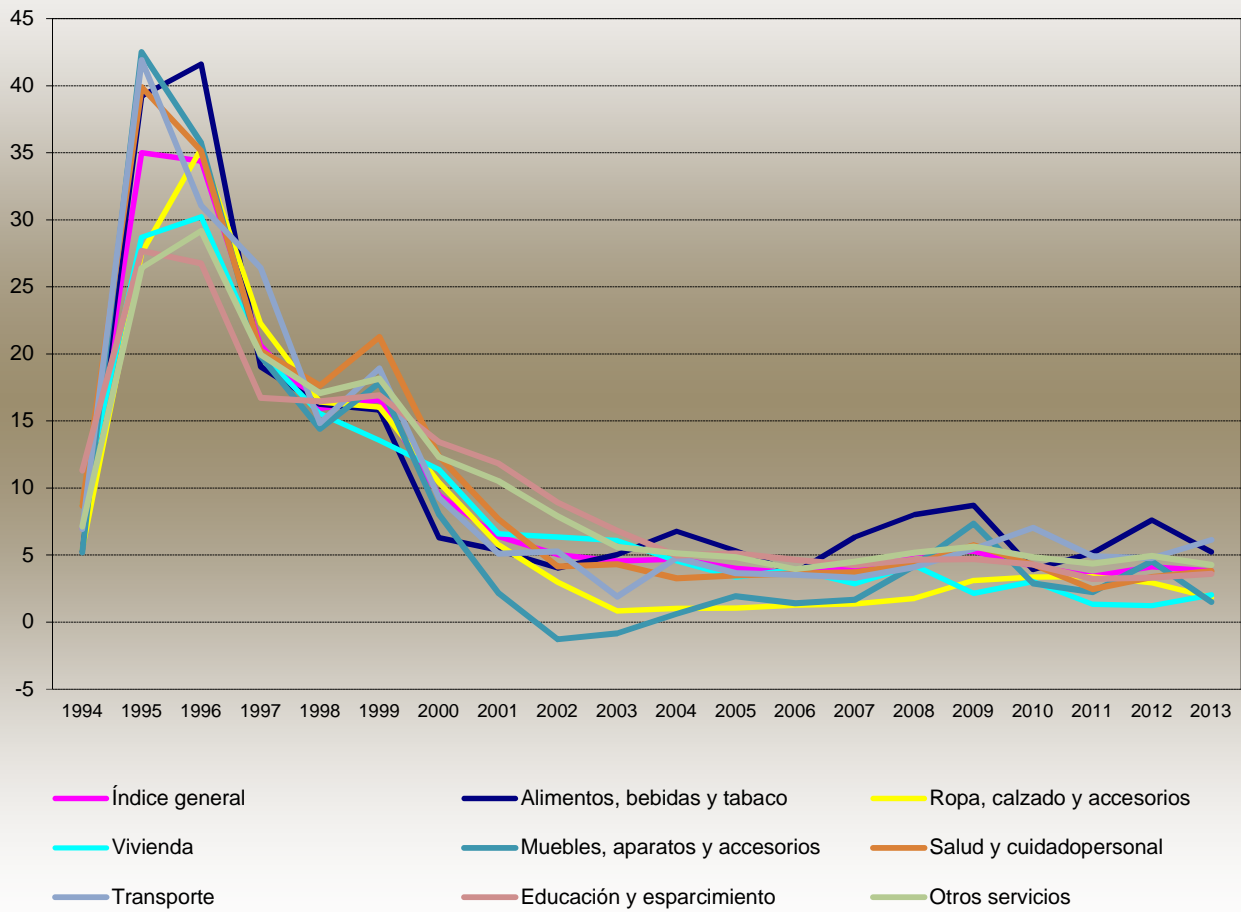

Fuente: Cálculos propios con base en el cuadro 18.25.

Índice nacional de precios al consumidor
Clasificación según sector de origen
Serie anual de 1970 a 1994
 Base 1978=100

Cuadro 18.26
 1a. parte

Año	Índice general	Agricultura, ganadería, silvicultura y pesca	Petróleo y derivados	Productos alimenticios, bebidas y tabaco	Fabricación de textiles	Productos de madera
1970	32.3	34.7	29.2	31.4	29.3	32.5
1971	34.0	33.8	29.4	33.6	30.9	33.8
1972	35.7	36.1	30.0	34.6	32.8	35.0
1973	40.0	42.4	32.0	39.9	38.3	38.0
1974	49.5	55.7	55.4	51.7	45.1	49.4
1975	57.0	64.3	72.0	57.8	51.0	58.5
1976	66.0	70.8	76.7	65.6	61.5	68.1
1977	85.1	85.7	98.7	85.9	82.9	88.1
1978	100.0	100.0	100.0	100.0	100.0	100.0
1979	118.2	118.0	101.0	118.5	123.6	119.2
1980	149.3	151.7	105.0	147.0	167.2	151.8
1981	191.1	196.4	116.7	184.0	215.8	199.6
1982	303.6	264.8	274.9	294.4	341.8	319.2
1983	612.9	494.6	757.7	567.3	731.3	678.4
1984	1 014.1	812.1	1 175.3	1 009.3	1 205.6	1 072.7
1985	1 599.7	1 276.1	1 812.5	1 618.1	1 955.9	1 728.5
1986	2 979.2	2 386.9	3 740.9	3 009.5	3 575.5	3 247.4
1987	6 906.6	5 314.5	8 400.5	7 013.7	8 332.1	8 810.0
1988	14 791.2	11 289.7	18 047.3	14 580.1	18 361.1	18 772.3
1989	17 750.6	15 404.1	18 364.5	16 914.0	19 482.3	19 843.9
1990	22 481.5	20 539.7	22 249.0	20 846.1	21 823.3	22 651.2
1991	27 576.3	23 129.3	28 111.5	25 530.9	25 573.8	27 003.8
1992	31 852.8	25 663.2	37 135.6	28 432.6	28 230.0	30 065.2
1993	34 959.0	27 093.5	41 798.5	30 398.2	30 615.8	33 147.9
1994	37 394.1	28 160.6	46 679.1	32 152.2	32 146.1	35 456.8

Índice nacional de precios al consumidor
Clasificación según sector de origen
Serie anual de 1970 a 1994
 Base 1978=100

Cuadro 18.26
 2a. parte y última

Año	Fabricación de productos químicos	Fabricación y reparación de productos metálicos	Electricidad	Transporte y comunicaciones	Otros servicios
1970	39.3	32.6	64.2	29.9	33.0
1971	41.4	33.6	64.4	31.4	35.4
1972	42.3	34.8	65.2	33.5	37.6
1973	45.3	38.0	68.5	34.9	41.1
1974	53.9	45.9	79.9	44.1	47.1
1975	59.9	53.2	82.0	52.8	54.9
1976	68.7	62.9	86.0	63.3	65.5
1977	88.6	84.5	98.0	89.5	82.4
1978	100.0	100.0	100.0	100.0	100.0
1979	111.9	116.5	118.0	112.5	119.7
1980	139.1	146.7	144.4	137.3	153.5
1981	173.5	180.8	170.2	176.2	202.2
1982	270.4	301.4	242.0	283.4	317.4
1983	643.1	714.0	531.9	543.4	588.4
1984	1 109.4	1 147.6	938.8	828.7	936.9
1985	1 696.5	1 797.8	1 311.7	1 209.0	1 475.4
1986	3 192.1	3 429.4	2 761.3	2 671.2	2 588.8
1987	8 195.7	8 708.4	4 970.0	7 247.2	5 476.0
1988	16 631.9	17 709.0	10 209.3	15 719.4	12 433.7
1989	15 404.1	18 279.2	11 312.6	17 665.0	18 060.6
1990	19 143.1	20 251.6	14 689.4	27 300.7	24 726.1
1991	22 660.9	23 008.8	21 262.0	35 311.1	31 515.6
1992	25 588.5	25 211.8	24 992.0	44 571.0	37 299.0
1993	28 544.0	26 994.8	26 318.6	49 510.3	42 067.7
1994	31 287.9	28 123.2	27 964.0	53 187.7	45 526.6

Nota: el Sistema Nacional del Índice de Precios al Consumidor, recopilaba durante cada mes 140 mil cotizaciones directas en treinta y cinco ciudades sobre los precios de aproximadamente 1200 artículos y servicios específicos. Los promedios de dichas cotizaciones daban lugar a los índices de los 302 conceptos genéricos sobre bienes y servicios, que formaban la canasta del Índice General en cada una de las ciudades y a nivel nacional. La estructura de ponderaciones está basada fundamentalmente en los resultados de la "Encuesta Nacional de Ingresos y Gastos de los Hogares 1977" elaborada por la Secretaría de Programación y Presupuesto. La fórmula utilizada para la elaboración de estos índices, es la de ponderaciones fijas de Laspeyres.

Fuente: Banco de México. *Indicadores Económicos*.

Índice nacional de precios al consumidor
clasificación según sector de origen
Serie anual 1980 a 2002
 Base 1994=100

Cuadro 18.27
 1a. parte

Año	Índice general	Agricultura ganadería, y pesca	Alimentos, bebidas y tabaco	Textiles, prendas de vestir e industria del cuero	Productos de madera	Productos de papel, imprentas y editoriales	Sustancias químicas, derivados del petróleo, caucho y plástico	Productos de minerales no metálicos
1980	0.4	0.5	0.5	0.5	ND	ND	ND	ND
1981	0.5	0.7	0.6	0.7	ND	ND	ND	ND
1982	0.9	0.9	0.9	1.1	1.2	0.8	ND	ND
1983	1.6	1.8	1.8	2.3	2.5	1.8	ND	ND
1984	2.7	2.9	3.1	3.8	4.0	2.9	ND	ND
1985	4.3	4.5	5.0	6.1	6.2	4.7	ND	ND
1986	8.0	8.5	9.4	11.1	11.5	8.8	ND	ND
1987	18.5	18.9	21.8	25.9	27.4	25.3	ND	ND
1988	39.6	40.1	45.3	57.1	58.2	53.6	ND	ND
1989	47.5	54.7	52.6	60.6	60.9	56.6	ND	ND
1990	60.1	72.9	64.8	67.9	70.5	63.8	ND	ND
1991	73.7	82.1	79.4	79.6	83.2	75.8	ND	ND
1992	85.2	91.1	88.4	87.8	91.3	84.2	ND	ND
1993	93.5	96.2	94.5	95.2	96.6	93.0	ND	ND
1994	100.0	100.0	100.0	100.0	100.0	100.0	ND	ND
1995	135.0	143.2	138.3	127.2	130.4	154.8	151.3	130.3
1996	181.4	207.6	194.4	174.2	168.6	217.9	212.0	164.2
1997	218.8	243.8	232.4	214.6	201.6	244.3	265.5	199.8
1998	253.7	290.7	267.9	249.8	233.2	280.1	309.3	238.1
1999	295.8	335.1	310.7	289.1	273.7	325.9	375.5	281.7
2000	323.8	342.8	334.5	318.5	301.2	360.7	432.0	306.8
2001	344.4	361.3	352.4	335.5	317.0	385.7	451.6	321.9
2002 ^a	357.2	367.8	361.8	341.8	319.7	392.5	460.1	324.9

Índice nacional de precios al consumidor
clasificación según sector de origen
Serie anual 1980 a 2002
 Base 1994=100

Cuadro 18.27
 2a. parte y última

Año	Productos metálicos, maquinaria y equipo	Otras industrias manufactureras	Electricidad	Comercio restaurantes, y hoteles	Transporte y comunicaciones	Servicios financieros, seguros y bienes inmuebles	Servicios comunales, sociales y personales
1980	ND	ND	0.5	ND	0.3	ND	ND
1981	ND	ND	0.6	ND	0.3	ND	ND
1982	ND	1.1	0.9	0.6	0.5	0.8	0.7
1983	ND	2.8	1.9	1.3	1.0	1.4	1.2
1984	ND	4.2	3.4	2.2	1.6	2.0	2.0
1985	ND	6.3	4.7	3.7	2.3	3.0	3.1
1986	ND	12.0	9.9	6.9	5.0	4.9	5.6
1987	ND	28.9	17.8	16.5	13.6	8.8	12.2
1988	ND	59.9	36.5	38.1	29.6	20.6	25.6
1989	ND	63.5	40.5	48.4	33.2	36.4	34.6
1990	ND	71.5	52.5	61.3	51.3	53.6	47.9
1991	ND	80.8	76.0	74.7	66.4	70.9	61.5
1992	ND	88.4	89.4	85.1	83.8	84.0	76.1
1993	ND	95.1	94.1	94.3	93.1	92.8	89.8
1994	ND	100.0	100.0	100.0	100.0	100.0	100.0
1995	149.8	142.1	124.4	125.9	131.4	130.6	122.8
1996	196.9	190.0	160.2	160.9	173.6	168.5	149.7
1997	236.3	222.6	187.6	193.5	223.5	200.4	175.9
1998	266.5	252.8	214.0	228.5	257.7	232.1	204.9
1999	302.8	292.9	242.4	271.2	300.7	266.9	240.8
2000	320.0	320.6	270.7	306.3	327.5	290.4	273.6
2001	326.1	338.3	295.5	336.7	347.3	306.1	305.6
2002 ^a	323.1	350.1	368.1	356.4	368.3	319.9	328.6

Nota: el Sistema Nacional del Índice de Precios al Consumidor, recopila durante cada mes 170 mil cotizaciones directas en cuarenta y seis ciudades, sobre los precios de aproximadamente 1600 artículos y servicios específicos. Los promedios de dichas cotizaciones dan lugar a los índices de los 313 conceptos genéricos sobre bienes y servicios, que forman la canasta del Índice General en cada una de las ciudades y a nivel nacional. La fórmula utilizada para la elaboración de estos índices, es la de ponderaciones fijas de Laspeyres.

^a Las cifras corresponden al promedio de enero a junio.

Fuente: Banco de México. *Indicadores Económicos*.

Índice nacional de precios al consumidor
Clasificación según sector de origen
Serie anual 1981 a 2008
 Base segunda quincena de junio 2002=100

Cuadro 18.28
 1a. parte

Año	Índice general	Sector económico primario Agricultura, ganadería y pesca	Sector económico secundario					
			Total	Alimentos, bebidas y tabaco	Textiles, prendas de vestir e industria del cuero	Productos de madera	Productos de papel, imprentas y editoriales	Sustancias químicas, derivados del petróleo, caucho y plástico
1981	0.1	0.2	0.1	0.2	0.2	0.3	ND	ND
1982	0.2	0.2	0.2	0.2	0.3	0.3	ND	0.2
1983	0.5	0.5	0.5	0.4	0.7	0.6	ND	0.4
1984	0.8	0.8	0.9	0.7	1.1	1.0	ND	0.8
1985	1.2	1.2	1.4	1.1	1.8	1.5	ND	1.2
1986	2.2	2.2	2.6	2.2	3.3	2.9	ND	2.2
1987	5.1	4.9	6.3	4.9	7.6	7.8	ND	5.6
1988	11.0	10.4	13.1	10.6	16.7	16.7	ND	11.3
1989	13.2	14.2	14.3	10.8	17.7	17.7	ND	11.6
1990	16.7	19.0	17.0	13.1	19.8	20.2	ND	13.0
1991	20.4	21.4	20.4	16.6	23.3	24.0	ND	15.4
1992	23.6	23.7	23.1	21.9	25.7	26.7	ND	17.4
1993	25.9	25.0	25.0	24.6	27.8	29.5	ND	19.4
1994	27.7	26.0	26.6	27.5	29.2	31.5	ND	21.3
1995	37.4	37.3	37.5	38.0	37.2	41.1	39.5	32.2
1996	50.3	54.0	52.0	53.4	50.9	53.2	55.5	45.1
1997	60.6	63.5	62.7	63.9	62.7	63.6	62.3	56.5
1998	70.3	75.7	72.4	73.7	73.0	73.6	71.4	65.8
1999	81.9	87.2	84.6	85.4	84.5	86.3	83.1	79.9
2000	89.7	89.2	92.8	92.0	93.1	95.0	91.9	91.9
2001	95.4	94.0	97.8	96.9	98.0	100.0	98.3	97.9
2002	100.2	100.9	99.9	100.0	100.2	100.8	100.0	99.5
2003	104.8	109.3	103.0	104.0	100.6	101.5	101.6	105.2
2004	109.7	114.0	107.6	111.7	101.4	104.1	103.5	110.6
2005	114.1	118.1	112.3	117.9	102.3	107.3	107.0	117.4
2006	118.2	125.6	115.8	121.5	103.2	109.6	111.2	123.9
2007	122.9	133.1	120.7	129.4	104.2	110.9	115.8	128.4
2008	129.2	143.6	127.3	140.0	105.8	113.9	121.2	135.0

Índice nacional de precios al consumidor
Clasificación según sector de origen
Serie anual 1981 a 2008
 Base segunda quincena de junio 2002=100

Cuadro 18.28
 2a. parte y última

Año	Sector económico secundario			Sector económico terciario					
	Productos de minerales no metálicos	Productos metálicos, maquinaria y equipo	Otras industrias manufactureras	Total	Electricidad	Comercio, restaurantes y hoteles	Transporte y comunicaciones	Servicios financieros, seguros y bienes inmuebles	Servicios comunales, sociales y personales
1981	ND	ND	0.2	0.1	0.2	0.1	0.1	ND	ND
1982	ND	0.3	0.3	0.2	0.2	0.1	0.2	ND	ND
1983	ND	0.6	0.7	0.4	0.5	0.3	0.3	ND	ND
1984	ND	1.0	1.1	0.6	1.0	0.4	0.6	ND	ND
1985	ND	1.6	1.8	0.9	1.3	0.6	0.9	ND	ND
1986	ND	3.0	3.4	1.7	2.8	1.4	1.5	ND	ND
1987	ND	7.9	9.0	3.6	5.0	3.8	3.2	ND	ND
1988	ND	17.6	18.0	8.2	10.4	8.2	7.4	ND	ND
1989	ND	18.3	18.4	11.3	11.5	9.2	10.7	ND	ND
1990	ND	20.4	20.3	15.8	14.9	14.2	14.6	ND	ND
1991	ND	23.9	23.1	20.2	21.6	18.4	18.7	ND	ND
1992	ND	27.0	25.4	24.1	25.4	23.2	22.1	ND	ND
1993	ND	29.1	27.2	27.1	26.7	25.8	24.9	ND	ND
1994	ND	31.2	28.1	29.3	28.4	27.7	27.0	ND	ND
1995	40.3	46.7	39.9	37.3	35.3	34.8	35.4	40.2	37.0
1996	50.8	61.3	53.4	47.7	45.4	44.5	46.8	51.9	45.1
1997	61.8	73.6	62.5	57.8	53.2	53.5	60.2	61.7	53.0
1998	73.6	83.0	71.0	67.0	60.7	63.2	69.4	71.5	61.7
1999	87.1	94.4	82.2	78.0	68.8	75.0	81.0	82.2	72.5
2000	94.9	99.7	90.0	86.2	76.8	84.8	88.3	89.4	82.4
2001	99.6	101.6	95.0	92.9	83.9	93.2	93.6	94.2	92.1
2002	100.3	100.2	99.7	100.5	107.9	99.9	99.9	99.9	100.9
2003	99.1	99.2	103.3	106.0	119.0	105.5	102.0	104.7	108.2
2004	98.1	99.6	105.7	111.2	129.5	111.4	106.8	108.9	113.7
2005	99.7	100.7	107.0	115.3	131.4	117.4	110.1	111.7	119.2
2006	101.0	101.5	108.9	119.7	140.4	122.0	111.8	115.5	125.1
2007	105.7	102.7	112.6	124.0	145.0	127.2	113.9	119.1	131.0
2008	113.0	103.6	117.5	129.7	157.1	134.3	117.5	124.1	137.2

Fuente: Banco de México. (www.banxico.org.mx).

Índice nacional de precios al consumidor
Clasificación según sector de origen
Serie anual 1981 a 2013
 Base segunda quincena de diciembre 2010=100

Cuadro 18.29
 1a. parte

Año	Índice general	Sector económico primario				Sector económico secundario	
		Total	Agricultura	Ganadería	Caza y pesca	Total	Alimentos, bebidas y tabaco
1981	0.1	0.1	0.1	0.1	0.1	0.1	0.1
1982	0.2	0.1	0.1	0.2	0.2	0.2	0.1
1983	0.3	0.3	0.2	0.4	0.4	0.4	0.3
1984	0.5	0.4	0.4	0.7	0.6	0.6	0.4
1985	0.8	0.7	0.6	1.1	1.0	1.0	0.7
1986	1.5	1.2	1.1	2.1	1.7	1.8	1.4
1987	3.5	2.8	2.4	4.7	4.3	4.4	3.1
1988	7.6	5.9	5.2	8.7	10.1	9.1	6.6
1989	9.1	8.1	7.3	10.8	13.0	10.0	6.7
1990	11.5	10.7	10.1	12.8	15.6	11.8	8.1
1991	14.1	12.1	11.6	14.1	16.4	14.2	10.2
1992	16.3	13.4	12.6	16.6	18.7	16.1	13.5
1993	17.9	14.2	13.1	18.9	20.9	17.4	15.2
1994	19.1	14.7	13.6	18.8	22.2	18.5	17.0
1995	25.8	21.1	19.4	30.3	27.8	26.1	23.5
1996	34.7	30.6	28.2	46.0	36.9	36.2	33.1
1997	41.8	35.9	33.2	50.6	47.9	43.6	39.5
1998	48.5	42.8	40.6	50.4	59.3	50.4	45.6
1999	56.5	49.3	47.6	52.7	67.9	58.9	52.9
2000	61.9	50.5	48.7	52.4	71.9	64.6	56.9
2001	65.8	53.2	51.4	55.6	73.6	68.1	60.0
2002	69.1	57.1	56.3	53.5	74.2	69.5	61.9
2003	72.3	61.9	60.8	59.3	79.2	71.7	64.4
2004	75.6	64.5	62.0	70.3	80.1	74.9	69.1
2005	78.7	66.8	65.7	65.2	82.9	78.1	73.0
2006	81.5	71.0	70.7	66.5	84.0	80.6	75.2
2007	84.7	75.3	73.9	78.4	84.5	84.0	80.1
2008	89.1	81.2	77.6	96.5	89.4	88.5	86.6
2009	93.8	89.4	85.2	110.1	94.2	94.2	93.8
2010	97.7	92.6	90.2	102.9	97.1	98.0	97.6
2011	101.0	93.9	90.9	106.5	103.0	102.7	103.5
2012	105.2	100.4	94.3	130.9	110.7	109.0	111.5
2013	109.2	108.6	100.1	153.5	118.3	113.8	116.6

Índice nacional de precios al consumidor
Clasificación según sector de origen
Serie anual 1981 a 2013
 Base segunda quincena de diciembre 2010=100

Cuadro 18.29
 2a. Parte

Año	Sector económico secundario						
	Textiles, prendas de vestir e industria del cuero	Productos de madera	Productos de papel, imprentas y editoriales	Sustancias químicas, derivados del petróleo, caucho y plástico	Productos de minerales no metálicos	Productos metálicos, maquinaria y equipo	Otras industrias manufactureras
1981	0.2	0.2	ND	ND	ND	ND	0.1
1982	0.3	0.2	ND	0.1	ND	0.2	0.2
1983	0.6	0.5	ND	0.3	ND	0.5	0.5
1984	1.0	0.8	ND	0.5	ND	0.9	0.8
1985	1.6	1.3	ND	0.8	ND	1.4	1.3
1986	2.9	2.4	ND	1.4	ND	2.6	2.5
1987	6.7	6.5	ND	3.7	ND	7.0	6.7
1988	14.7	13.7	ND	7.4	ND	15.6	13.3
1989	15.6	14.5	ND	7.6	ND	16.2	13.5
1990	17.5	16.6	ND	8.5	ND	18.0	15.0
1991	20.5	19.8	ND	10.1	ND	21.1	17.0
1992	22.6	22.0	ND	11.4	ND	23.9	18.7
1993	24.5	24.3	ND	12.7	ND	25.8	20.1
1994	25.7	26.0	ND	13.9	ND	27.6	20.7
1995	32.8	33.8	28.9	21.1	31.0	41.4	29.4
1996	44.9	43.8	40.7	29.6	39.0	54.4	39.3
1997	55.2	52.3	45.7	37.0	47.5	65.2	46.1
1998	64.3	60.5	52.4	43.1	56.6	73.6	52.3
1999	74.4	71.0	60.9	52.3	67.0	83.6	60.6
2000	82.0	78.2	67.4	60.2	72.9	88.4	66.3
2001	86.4	82.3	72.1	64.1	76.5	90.0	70.0
2002	88.3	83.0	73.3	65.2	77.1	88.7	73.5
2003	88.6	83.6	74.5	68.9	76.2	87.9	76.1
2004	89.3	85.7	75.9	72.5	75.4	88.3	77.9
2005	90.1	88.3	78.5	76.9	76.6	89.2	78.9
2006	90.9	90.2	81.6	81.2	77.6	89.9	80.2
2007	91.8	91.3	84.9	84.1	81.2	91.0	83.0
2008	93.2	93.7	88.9	88.5	86.8	91.7	86.6
2009	95.9	95.6	94.1	93.6	94.0	95.5	92.9
2010	98.9	98.0	98.3	97.6	98.9	100.0	97.8
2011	102.0	101.5	99.9	103.2	105.8	100.8	101.1
2012	105.0	106.5	102.8	110.7	109.0	103.7	104.4
2013	106.8	107.1	105.5	119.1	111.4	104.9	108.1

Índice nacional de precios al consumidor
Clasificación según sector de origen
Serie anual 1981 a 2008
 Base segunda quincena de diciembre 2010=100

Cuadro 18.29
 3a. parte y última

Año	Sector económico terciario					
	Total	Electricidad	Comercio, restaurantes y hoteles	Transporte y comunica- ciones	Servicios financieros, seguros y bienes inmuebles	Servicios comunales, sociales y personales
1981	0.1	0.1	0.1	0.1	ND	ND
1982	0.1	0.1	0.1	0.1	ND	ND
1983	0.3	0.3	0.2	0.3	ND	ND
1984	0.4	0.5	0.3	0.4	ND	ND
1985	0.6	0.7	0.4	0.7	ND	ND
1986	1.2	1.5	0.9	1.2	ND	ND
1987	2.5	2.6	2.5	2.5	ND	ND
1988	5.7	5.4	5.4	5.7	ND	ND
1989	7.9	5.9	6.1	8.3	ND	ND
1990	11.0	7.7	9.4	11.4	ND	ND
1991	14.1	11.2	12.1	14.6	ND	ND
1992	16.8	13.1	15.3	17.2	ND	ND
1993	18.9	13.8	17.0	19.4	ND	ND
1994	20.4	14.7	18.2	21.0	ND	ND
1995	26.0	18.3	23.0	27.6	30.2	24.3
1996	33.2	23.5	29.3	36.5	38.9	29.6
1997	40.2	27.6	35.3	47.0	46.3	34.8
1998	46.7	31.4	41.7	54.2	53.6	40.5
1999	54.4	35.6	49.4	63.2	61.6	47.6
2000	60.1	39.8	55.8	68.9	67.1	54.1
2001	64.8	43.4	61.4	73.0	70.7	60.4
2002	70.1	55.8	65.8	78.0	74.9	66.2
2003	73.8	61.6	69.5	79.6	78.5	71.0
2004	77.5	67.0	73.4	83.4	81.6	74.6
2005	80.4	68.0	77.3	85.9	83.8	78.2
2006	83.4	72.7	80.3	87.3	86.6	82.1
2007	86.4	75.1	83.8	88.9	89.3	86.0
2008	90.4	81.3	88.4	91.7	93.0	90.0
2009	94.0	81.6	93.4	94.7	96.1	94.1
2010	98.0	87.4	97.7	99.6	99.0	98.4
2011	100.3	89.0	102.0	99.4	101.2	101.7
2012	102.4	91.5	107.2	96.7	103.3	105.0
2013	105.2	89.8	111.8	98.1	105.8	108.6

Nota: información clasificada en base al Catálogo Mexicano de Actividades Económicas (CMAE).

A partir de la primera quincena de abril de 2013 se utilizan ponderadores obtenidos de la ENIGH 2010, previo a esta quincena y desde la primera quincena de enero de 2011 se utilizaron ponderadores obtenidos de la ENIGH 2008.

Fuente: INEGI. Índices de precios.

www.inegi.org.mx (20 de febrero de 2014)

Índice nacional de precios al consumidor
Clasificación según durabilidad de los bienes
Serie anual de 1970 a 1994
 Base 1978=100

Cuadro 18.30

Año	Índice general	Bienes no duraderos	Bienes duraderos	Servicios
1970	32.3	31.9	31.9	32.8
1971	34.0	33.4	33.1	35.1
1972	35.7	34.7	34.2	37.3
1973	40.0	39.9	37.4	40.6
1974	49.5	51.5	45.3	47.1
1975	57.0	58.5	53.5	54.9
1976	66.0	66.5	63.5	65.4
1977	85.1	86.3	84.9	83.5
1978	100.0	100.0	100.0	100.0
1979	118.2	117.9	116.6	118.8
1980	149.3	148.2	147.5	151.3
1981	191.1	187.1	181.4	198.3
1982	303.6	297.5	299.2	311.6
1983	612.9	615.6	685.4	583.6
1984	1 014.1	1 045.8	1 100.4	925.4
1985	1 599.7	1 662.9	1 739.3	1 435.5
1986	2 979.2	3 116.6	3 321.5	2 620.0
1987	6 906.6	7 330.4	8 388.1	5 729.1
1988	14 791.2	15 520.6	16 896.2	12 831.4
1989	17 750.6	17 642.1	17 339.2	17 813.1
1990	22 481.5	21 384.4	19 226.7	24 885.2
1991	27 576.3	25 677.6	21 734.1	31 927.9
1992	31 852.8	29 086.0	23 576.2	38 244.6
1993	34 959.0	31 425.0	25 152.8	43 017.6
1994	37 394.1	33 428.5	26 073.8	46 533.7

Nota: el Sistema Nacional del Índice de Precios al Consumidor, recopilaba durante cada mes 140 mil cotizaciones directas en treinta y cinco ciudades sobre los precios de aproximadamente 1200 artículos y servicios específicos. Los promedios de dichas cotizaciones daban lugar a los índices de los 302 conceptos genéricos sobre bienes y servicios, que formaban la canasta del Índice General en cada una de las ciudades y a nivel nacional. La estructura de ponderaciones está basada fundamentalmente en los resultados de la "Encuesta Nacional de Ingresos y Gastos de los Hogares 1977" elaborada por la Secretaría de Programación y Presupuesto. La fórmula utilizada para la elaboración de estos índices, es la de ponderaciones fijas de Laspeyres.

Fuente: Banco de México. *Indicadores Económicos*.

Índice nacional de precios al consumidor
Clasificación según durabilidad de los bienes
Serie anual 1980 a 2001
 Base 1994=100

Cuadro 18.31

Año	Índice general	Bienes no duraderos	Bienes duraderos	Servicios
1980	0.4	0.4	0.6	0.3
1981	0.5	0.6	0.7	0.4
1982	0.8	0.9	1.2	0.7
1983	1.6	1.8	2.6	1.3
1984	2.7	3.1	4.2	2.0
1985	4.3	5.0	6.7	3.1
1986	8.0	9.3	12.7	5.6
1987	18.5	21.9	32.2	12.3
1988	39.6	46.4	64.8	27.6
1989	47.5	52.8	66.5	38.3
1990	60.1	64.0	73.7	53.5
1991	73.8	76.8	83.4	68.6
1992	85.2	87.0	90.4	82.2
1993	93.5	94.0	96.5	92.4
1994	100.0	100.0	100.0	100.0
1995	135.0	140.5	146.4	127.5
1996	181.4	197.6	190.8	163.0
1997	218.8	238.0	227.0	197.4
1998	253.7	276.7	256.7	229.0
1999	295.8	324.0	292.0	266.5
2000	323.8	353.4	309.8	294.7
2001 ^a	341.0	370.8	318.2	312.8

Nota: el Sistema Nacional del Índice de Precios al Consumidor, recopila durante cada mes 170 mil cotizaciones directas en cuarenta y seis ciudades, sobre los precios de aproximadamente 1600 artículos y servicios específicos. Los promedios de dichas cotizaciones dan lugar a los índices de los 313 conceptos genéricos sobre bienes y servicios, que forman la canasta del Índice General en cada una de las ciudades y a nivel nacional. La fórmula utilizada para la elaboración de estos índices, es la de ponderaciones fijas de Laspeyres.

^a Las cifras corresponden a junio.

Fuente: Banco de México. *Indicadores Económicos*.

Índice nacional de precios al consumidor
Clasificación según la durabilidad de los bienes
Serie anual 1973 a 2008
 Base segunda quincena de Junio 2002=100

Cuadro 18.32

Año	Índice general	Bienes no duraderos	Bienes duraderos	Servicios	Mercancías ^a
1973	0.0	0.0	0.0	0.0	0.0
1974	0.0	0.0	0.1	0.0	0.0
1975	0.0	0.0	0.1	0.0	0.0
1976	0.0	0.1	0.1	0.0	0.1
1977	0.1	0.1	0.1	0.1	0.1
1978	0.1	0.1	0.1	0.1	0.1
1979	0.1	0.1	0.1	0.1	0.1
1980	0.1	0.1	0.2	0.1	0.1
1981	0.1	0.1	0.2	0.1	0.2
1982	0.2	0.2	0.4	0.2	0.2
1983	0.5	0.5	0.8	0.4	0.5
1984	0.8	0.8	1.3	0.6	0.9
1985	1.2	1.3	2.1	0.9	1.4
1986	2.3	2.4	4.0	1.6	2.6
1987	5.1	5.7	10.2	3.6	6.1
1988	11.0	12.1	20.5	8.1	12.8
1989	13.2	13.7	21.0	11.2	14.4
1990	16.7	16.6	23.3	15.6	17.2
1991	20.4	19.9	26.3	20.1	20.6
1992	23.6	22.6	28.5	24.0	23.2
1993	25.9	24.4	30.4	27.0	25.0
1994	27.7	26.0	31.6	29.3	26.6
1995	37.4	36.5	46.2	37.3	37.5
1996	50.3	51.3	60.2	47.7	52.2
1997	60.6	61.8	71.6	57.8	62.8
1998	70.3	71.8	81.0	67.0	72.8
1999	81.9	84.1	92.2	78.0	85.0
2000	89.7	91.8	97.8	86.2	92.4
2001	95.4	97.0	100.4	92.9	97.3
2002	100.2	99.9	100.2	100.6	99.9
2003	104.8	104.3	100.1	106.1	103.6
2004	109.7	109.7	101.3	111.2	108.3
2005	114.1	115.0	103.0	115.2	113.0
2006	118.2	119.3	104.6	119.6	116.9
2007	122.9	125.1	106.5	123.8	122.0
2008	129.2	133.1	108.5	129.4	129.0

Nota: las cifras se refieren a promedios simples anuales.

^a Suma de bienes durables y bienes no durables.

Fuente: Banco de México. (www.banxico.org.mx).

Índice nacional de precios al consumidor
Clasificación según la durabilidad de los bienes
Serie anual 1969 a 2013
 Base segunda quincena de diciembre 2010=100

Cuadro 18.33

Año	Índice general	Bienes no durables	Bienes durables	Servicios	Mercancías
1969	0.0	0.0	0.0	0.0	0.0
1970	0.0	0.0	0.0	0.0	0.0
1971	0.0	0.0	0.0	0.0	0.0
1972	0.0	0.0	0.0	0.0	0.0
1973	0.0	0.0	0.0	0.0	0.0
1974	0.0	0.0	0.0	0.0	0.0
1975	0.0	0.0	0.1	0.0	0.0
1976	0.0	0.0	0.1	0.0	0.0
1977	0.0	0.0	0.1	0.0	0.0
1978	0.1	0.1	0.1	0.0	0.1
1979	0.1	0.1	0.1	0.1	0.1
1980	0.1	0.1	0.1	0.1	0.1
1981	0.1	0.1	0.2	0.1	0.1
1982	0.2	0.2	0.3	0.1	0.2
1983	0.3	0.3	0.7	0.3	0.3
1984	0.5	0.5	1.1	0.4	0.6
1985	0.8	0.8	1.8	0.6	0.9
1986	1.5	1.6	3.4	1.2	1.7
1987	3.5	3.7	8.5	2.5	4.1
1988	7.6	7.9	17.2	5.6	8.7
1989	9.1	9.0	17.6	7.8	9.8
1990	11.5	10.9	19.5	11.0	11.7
1991	14.1	13.1	22.1	14.1	14.0
1992	16.3	14.8	23.9	16.8	15.8
1993	17.9	16.0	25.5	18.9	17.0
1994	19.1	17.0	26.5	20.5	18.1
1995	25.8	23.9	38.8	26.1	25.5
1996	34.7	33.6	50.5	33.4	35.5
1997	41.8	40.5	60.1	40.4	42.7
1998	48.5	47.1	68.0	46.9	49.5
1999	56.5	55.1	77.3	54.6	57.8
2000	61.9	60.1	82.0	60.4	62.8
2001	65.8	63.6	84.3	65.0	66.2
2002	69.1	65.5	84.0	70.4	68.0
2003	72.3	68.3	84.0	74.2	70.5
2004	75.6	71.9	85.0	77.8	73.7
2005	78.7	75.3	86.4	80.7	76.8
2006	81.5	78.2	87.8	83.7	79.5
2007	84.7	82.0	89.4	86.7	83.0
2008	89.1	87.2	91.1	90.6	87.7
2009	93.8	93.5	95.0	94.0	93.7
2010	97.7	97.2	99.2	98.0	97.5
2011	101.0	102.0	100.9	100.3	101.8
2012	105.2	108.8	103.9	102.4	108.1
2013	109.2	114.7	105.1	105.2	113.3

Nota: a partir de la primera quincena de abril de 2013 se utilizan ponderadores obtenidos de la ENIGH 2010, previo a esta quincena y desde la primera quincena de enero de 2011 se utilizaron ponderadores obtenidos de la ENIGH 2008.

Fuente: INEGI. Índices de precios.

www.inegi.org.mx (20 de febrero de 2014)

Índice de precios de acervos y formación de capital

Cuadro 18.34

Mineral de hierro

Serie anual de 1940 a 1979

Base 1978=100

Año	Edificios	Maquinaria y equipo de operación	Equipo de transporte	Muebles y equipo de oficina
1940	1.97	8.88	2.53	9.72
1941	2.16	9.15	3.22	10.13
1942	2.40	9.41	3.92	10.89
1943	2.77	9.51	4.73	11.65
1944	3.28	9.60	5.55	12.14
1945	3.60	9.78	6.38	12.62
1946	4.66	10.82	7.20	13.48
1947	4.82	11.13	8.02	14.49
1948	5.41	12.71	8.85	16.91
1949	6.10	13.79	9.67	21.35
1950	10.37	14.56	9.15	21.74
1951	11.77	16.43	9.44	23.87
1952	14.41	16.92	10.07	24.72
1953	14.38	17.41	10.43	25.84
1954	14.99	18.00	13.33	33.58
1955	16.93	18.81	16.04	34.40
1956	19.03	20.53	17.04	33.10
1957	21.77	22.09	18.66	34.06
1958	21.96	22.69	20.15	35.17
1959	22.07	23.25	20.82	36.17
1960	21.72	23.53	20.39	36.62
1961	22.10	23.57	20.43	37.74
1962	22.10	24.06	22.66	38.15
1963	22.35	24.22	20.85	38.68
1964	23.78	24.91	21.30	39.58
1965	23.55	25.54	21.56	41.59
1966	24.17	26.32	22.79	42.10
1967	25.19	27.10	22.79	42.79
1968	25.08	27.71	22.73	43.24
1969	25.27	28.50	22.98	44.77
1970	27.09	30.31	23.94	47.23
1971	26.19	31.38	24.43	50.46
1972	26.84	32.58	24.56	52.86
1973	30.68	34.74	25.29	53.39
1974	48.16	41.61	28.51	63.41
1975	57.84	48.19	38.61	70.60
1976	64.20	61.57	51.14	82.22
1977	82.83	92.49	80.40	92.96
1978	100.00	100.00	100.00	100.00
1979 ^a	130.85	113.66	118.74	124.52

^a A partir de 1980, el Banco de México suspendió la elaboración de estos índices.

Fuente: Banco de México. *Serie Estadísticas Históricas de Precios*.

Índice de precios de acervos y formación de capital
Industrias básicas del hierro y el acero
Serie anual de 1940 a 1979
 Base 1978=100

Cuadro 18.35

Año	Edificios	Maquinaria y equipo de operación	Equipo de transporte	Muebles y equipo de oficina
1940	1.97	10.85	2.46	7.70
1941	2.16	11.18	3.10	8.33
1942	2.40	11.51	3.75	9.06
1943	2.77	11.71	4.44	9.79
1944	3.28	11.90	5.13	10.44
1945	3.60	12.15	5.83	11.09
1946	4.66	13.03	6.53	11.85
1947	4.82	13.30	7.23	12.66
1948	5.41	14.62	7.93	13.91
1949	6.10	15.53	8.63	15.80
1950	10.37	15.89	9.10	15.62
1951	11.77	17.82	9.92	ND
1952	14.41	18.01	10.28	18.35
1953	14.38	18.44	10.32	18.78
1954	14.99	18.83	12.49	22.03
1955	16.93	19.52	12.70	23.19
1956	19.03	21.16	14.03	24.32
1957	21.77	22.17	15.15	25.68
1958	21.96	23.21	15.81	25.89
1959	22.07	23.72	16.19	26.43
1960	21.72	23.91	16.80	27.09
1961	22.10	23.91	16.81	28.63
1962	22.10	24.06	17.27	29.18
1963	22.35	24.13	17.46	30.13
1964	23.78	24.49	17.81	31.31
1965	23.55	24.93	20.53	32.54
1966	24.17	25.53	20.74	32.74
1967	25.19	26.32	20.35	33.03
1968	25.08	26.91	20.36	33.60
1969	25.27	27.63	25.70	35.81
1970	27.09	29.20	25.75	39.20
1971	26.19	30.46	27.90	41.82
1972	26.84	31.54	28.42	45.05
1973	30.68	33.14	29.76	45.88
1974	48.16	38.63	40.06	57.97
1975	57.84	45.08	43.32	65.66
1976	64.20	58.37	53.51	74.66
1977	82.83	91.78	69.08	89.19
1978	100.00	100.00	100.00	100.00
1979 ^a	130.85	109.68	155.88	121.61

^a A partir de 1980, el Banco de México suspendió la elaboración de estos índices.

Fuente: Banco de México. *Serie Estadísticas Históricas de Precios*.

Índice de precios de acervos y formación de capital

Cuadro 18.36

Extracción de petróleo y gas

Serie anual de 1940 a 1979

Base 1978=100

Año	Edificios	Maquinaria y equipo de operación	Equipo de transporte	Muebles y equipo de oficina
1940	1.87	10.11	6.67	8.54
1941	2.19	10.11	7.10	8.84
1942	2.57	10.42	7.53	9.45
1943	3.05	10.57	8.51	10.05
1944	3.64	10.76	9.49	10.41
1945	4.07	10.95	9.20	10.77
1946	5.11	11.19	10.35	11.46
1947	5.42	12.38	11.49	12.28
1948	6.07	11.30	12.65	14.33
1949	6.80	11.92	13.82	18.16
1950	10.00	12.18	14.68	18.52
1951	11.54	13.42	15.60	20.52
1952	13.92	14.42	18.18	21.44
1953	14.19	14.62	18.22	22.39
1954	14.95	15.66	19.23	29.10
1955	16.58	16.97	20.21	29.77
1956	18.88	18.65	24.02	28.79
1957	21.30	20.00	26.74	29.69
1958	21.69	20.52	26.58	30.69
1959	21.89	20.84	26.67	31.86
1960	21.76	21.03	26.71	32.73
1961	21.91	21.37	26.80	33.62
1962	22.05	21.85	26.71	34.62
1963	22.61	21.75	26.91	36.54
1964	24.47	22.24	27.44	37.33
1965	24.81	22.51	28.24	39.02
1966	25.30	22.89	29.90	39.44
1967	26.36	23.42	30.54	40.11
1968	26.41	23.66	31.19	40.51
1969	26.67	24.57	32.25	41.61
1970	28.39	26.93	33.06	43.97
1971	28.32	28.06	33.69	46.75
1972	28.96	28.87	34.21	48.48
1973	32.57	31.26	35.18	49.35
1974	47.46	39.99	36.64	58.63
1975	56.92	49.47	41.02	64.73
1976	66.42	63.96	54.23	75.00
1977	85.46	90.11	81.95	87.51
1978	100.00	100.00	100.00	100.00
1979 ^a	124.85	113.84	119.23	120.26

^a A partir de 1980, el Banco de México suspendió la elaboración de estos índices.

Fuente: Banco de México. *Serie Estadísticas Históricas de Precios*.

Índice de precios de acervos y formación de capital

Cuadro 18.37

Refinación de petróleo

Serie anual de 1940 a 1979

Base 1978=100

Año	Edificios	Maquinaria y equipo de operación	Equipo de transporte	Muebles y equipo de oficina
1940	1.87	10.11	6.67	8.54
1941	2.19	10.11	7.10	8.84
1942	2.57	10.42	7.53	9.45
1943	3.05	10.57	8.51	10.05
1944	3.64	10.76	9.49	10.41
1945	4.07	10.95	9.20	10.77
1946	5.11	11.19	10.35	11.46
1947	5.42	12.38	11.49	12.28
1948	6.07	11.30	12.65	14.33
1949	6.80	11.92	13.82	18.16
1950	10.00	12.18	14.68	18.52
1951	11.54	13.42	15.60	20.52
1952	13.92	14.42	18.18	21.44
1953	14.19	14.62	18.22	22.39
1954	14.95	15.66	19.23	29.10
1955	16.58	16.97	20.21	29.77
1956	18.88	18.65	24.02	28.79
1957	21.30	20.00	26.74	29.69
1958	21.69	20.52	26.58	30.69
1959	21.89	20.84	26.67	31.86
1960	21.76	21.03	26.71	32.73
1961	21.91	21.37	26.80	33.62
1962	22.05	21.85	26.71	34.62
1963	22.61	21.75	26.91	36.54
1964	24.47	22.24	27.44	37.33
1965	24.81	22.51	28.24	39.02
1966	25.30	22.89	29.90	39.44
1967	26.36	23.42	30.54	40.11
1968	26.41	23.66	31.19	40.51
1969	26.67	24.57	32.25	41.61
1970	28.39	26.93	33.06	43.97
1971	28.32	28.06	33.69	46.75
1972	28.96	28.87	34.21	48.48
1973	32.57	31.26	35.18	49.35
1974	47.46	39.99	36.64	58.63
1975	56.92	49.47	41.02	64.73
1976	66.42	63.96	54.23	75.00
1977	85.46	90.11	81.95	87.51
1978	100.00	100.00	100.00	100.00
1979 ^a	124.85	113.84	119.23	120.26

^a A partir de 1980, el Banco de México suspendió la elaboración de estos índices.

Fuente: Banco de México. *Serie Estadísticas Históricas de Precios*.

Índice de precios de acervos y formación de capital
Petroquímica básica
Serie anual de 1940 a 1979
 Base 1978=100

Cuadro 18.38

Año	Edificios	Maquinaria y equipo de operación	Equipo de transporte	Muebles y equipo de oficina
1940	1.97	10.52	6.87	8.54
1941	2.16	10.52	7.30	8.84
1942	2.40	10.84	7.74	9.54
1943	2.77	10.99	8.73	10.05
1944	3.28	11.19	9.72	10.41
1945	3.60	11.39	9.43	10.77
1946	4.66	11.64	10.59	11.46
1947	4.82	12.87	11.74	12.28
1948	5.41	11.74	12.91	14.33
1949	6.10	12.39	14.10	18.16
1950	10.37	12.66	14.87	18.52
1951	11.77	13.95	15.80	20.52
1952	14.41	14.70	18.48	21.44
1953	14.38	14.94	18.52	22.39
1954	14.99	15.85	19.48	29.10
1955	16.93	16.93	20.56	29.77
1956	19.03	18.41	24.44	28.79
1957	21.77	19.72	27.19	29.69
1958	21.96	20.10	27.04	30.69
1959	22.07	20.31	27.14	31.86
1960	21.72	20.45	27.16	32.73
1961	22.10	20.74	27.28	33.62
1962	22.10	21.19	27.20	34.62
1963	22.35	21.10	27.38	36.54
1964	23.78	21.52	27.93	37.33
1965	23.55	21.73	28.56	39.02
1966	24.17	22.08	30.25	39.44
1967	25.19	22.69	30.95	40.11
1968	25.08	23.26	31.57	40.51
1969	25.27	24.33	32.29	41.61
1970	27.09	26.32	33.29	43.97
1971	26.19	27.57	33.83	46.75
1972	26.84	28.45	34.35	48.48
1973	30.68	30.51	35.42	49.35
1974	48.16	38.11	36.83	58.63
1975	57.84	47.23	41.66	64.73
1976	64.20	61.62	55.18	75.00
1977	82.83	90.26	83.35	87.51
1978	100.00	100.00	100.00	100.00
1979 ^a	130.85	114.22	116.20	120.26

^a A partir de 1980, el Banco de México suspendió la elaboración de estos índices.
 Fuente: Banco de México. *Serie Estadísticas Históricas de Precios*.

Índice de precios de acervos y formación de capital
Maquinaria y equipo no eléctrico
Serie anual de 1940 a 1979
 Base 1978=100

Cuadro 18.39

Año	Edificios	Maquinaria y equipo de operación	Equipo de transporte	Muebles y equipo de oficina
1940	1.96	9.71	2.71	7.59
1941	2.14	10.05	3.23	7.99
1942	2.38	10.39	3.77	8.55
1943	2.74	10.56	4.73	9.11
1944	3.25	10.72	5.69	9.52
1945	3.56	10.97	6.65	9.93
1946	4.62	11.97	7.62	10.54
1947	4.78	12.24	8.59	11.23
1948	5.36	13.78	9.56	12.66
1949	6.04	14.83	10.53	15.17
1950	10.27	15.42	10.40	15.26
1951	11.68	17.40	10.85	17.02
1952	14.27	17.73	11.51	18.05
1953	14.27	18.14	11.78	18.63
1954	14.87	18.64	14.79	22.99
1955	16.77	19.45	17.51	23.79
1956	18.89	21.16	18.78	24.08
1957	21.58	22.70	20.62	25.16
1958	21.77	23.28	22.21	25.64
1959	21.91	23.79	22.97	26.60
1960	21.60	24.02	22.82	27.64
1961	21.97	24.08	22.91	28.79
1962	22.00	24.33	23.30	29.92
1963	22.26	24.39	23.57	32.31
1964	23.69	24.96	24.32	33.25
1965	23.51	25.40	24.49	34.55
1966	24.11	26.09	26.01	34.76
1967	25.11	26.85	26.08	35.20
1968	25.05	27.41	26.07	35.72
1969	25.25	28.25	26.15	37.24
1970	27.05	29.99	26.91	40.09
1971	26.25	31.02	27.29	42.63
1972	26.91	31.96	27.46	44.84
1973	30.76	33.86	28.25	45.76
1974	47.88	40.62	30.73	56.17
1975	57.84	47.19	40.07	62.28
1976	64.50	60.47	53.25	70.13
1977	82.92	92.73	82.35	84.66
1978	100.00	100.00	100.00	100.00
1979 ^a	130.43	110.67	116.76	118.59

^a A partir de 1980, el Banco de México suspendió la elaboración de estos índices.

Fuente: Banco de México. *Serie Estadísticas Históricas de Precios*.

Índice de precios de acervos y formación de capital
Maquinaria y aparatos eléctricos
Serie anual de 1940 a 1979
 Base 1978=100

Cuadro 18.40

Año	Edificios	Maquinaria y equipo de operación	Equipo de transporte	Muebles y equipo de oficina
1940	1.94	6.66	3.64	8.80
1941	2.12	7.30	4.19	9.28
1942	2.36	7.95	4.74	10.02
1943	2.72	8.57	5.68	10.77
1944	3.22	9.20	6.62	11.32
1945	3.53	9.83	7.57	11.88
1946	4.58	10.56	8.52	12.70
1947	4.73	11.19	9.48	13.62
1948	5.31	11.61	10.45	15.50
1949	5.99	11.51	11.42	18.78
1950	10.17	12.83	11.40	19.03
1951	11.59	14.29	11.91	20.95
1952	14.14	14.99	12.63	21.87
1953	14.15	15.23	12.86	22.71
1954	14.76	15.85	15.83	28.41
1955	16.61	16.95	18.25	29.31
1956	18.75	18.75	19.49	29.07
1957	21.38	20.05	21.22	30.20
1958	21.59	20.66	22.71	30.82
1959	21.74	21.23	23.36	31.60
1960	21.47	21.69	23.22	32.21
1961	21.84	21.97	23.30	33.63
1962	21.91	22.40	23.62	34.17
1963	22.16	22.46	23.87	35.03
1964	23.60	23.10	24.54	36.15
1965	23.47	23.68	24.70	37.83
1966	24.05	24.47	26.07	38.23
1967	25.03	25.35	26.17	38.71
1968	25.02	26.07	26.24	39.36
1969	25.24	27.15	26.36	41.32
1970	27.01	29.38	27.15	44.22
1971	26.31	30.61	27.67	47.27
1972	26.97	31.86	27.95	50.33
1973	30.85	34.34	28.71	50.79
1974	47.60	41.52	31.20	61.68
1975	57.84	49.02	40.23	68.69
1976	64.79	61.50	53.52	79.49
1977	83.01	90.73	83.29	91.20
1978	100.00	100.00	100.00	100.00
1979 ^a	130.20	111.47	116.48	124.09

^a A partir de 1980, el Banco de México suspendió la elaboración de estos índices.

Fuente: Banco de México. *Serie Estadísticas Históricas de Precios*.

Índice de precios de acervos y formación de capital

Cuadro 18.41

Cemento

Serie anual de 1940 a 1979

Base 1978=100

Año	Edificios	Maquinaria y equipo de operación	Equipo de transporte	Muebles y equipo de oficina
1940	1.99	2.89	3.78	8.16
1941	2.18	3.48	3.97	8.56
1942	2.42	4.07	4.17	9.23
1943	2.80	4.66	5.18	9.90
1944	3.31	5.26	6.19	10.40
1945	3.63	5.85	7.23	10.89
1946	4.71	6.53	8.38	11.63
1947	4.87	7.21	9.61	12.46
1948	5.46	7.89	10.77	14.21
1949	6.16	8.57	11.89	17.27
1950	10.47	8.20	12.54	17.54
1951	11.86	9.31	13.39	19.40
1952	14.54	10.65	14.00	20.35
1953	14.50	10.98	14.09	21.13
1954	15.10	12.22	16.79	26.47
1955	17.09	13.50	19.86	27.27
1956	19.17	15.31	21.58	27.09
1957	21.97	16.64	23.65	28.18
1958	22.14	17.30	25.16	28.79
1959	22.24	17.96	25.99	29.66
1960	21.85	18.47	26.40	30.48
1961	22.23	18.77	26.56	31.76
1962	22.20	19.60	27.14	32.61
1963	22.45	19.59	27.49	34.15
1964	23.87	20.59	28.60	35.21
1965	23.59	21.11	28.74	36.73
1966	24.23	21.99	30.44	37.15
1967	25.27	22.80	30.67	37.64
1968	25.10	24.36	30.86	38.25
1969	25.28	26.11	31.13	39.92
1970	27.13	29.58	31.62	42.71
1971	26.14	32.48	32.08	45.52
1972	26.77	36.45	32.58	48.19
1973	30.59	41.66	33.59	48.83
1974	48.43	50.20	35.87	59.15
1975	57.84	57.97	43.39	65.54
1976	63.90	70.16	57.47	76.45
1977	82.73	89.80	86.69	88.76
1978	100.00	100.00	100.00	100.00
1979 ^a	131.26	115.69	114.96	122.10

^a A partir de 1980, el Banco de México suspendió la elaboración de estos índices.

Fuente: Banco de México. *Serie Estadísticas Históricas de Precios*.

Índice de precios de acervos y formación de capital
Construcción e instalaciones
Serie anual de 1940 a 1979
 Base 1978=100

Cuadro 18.42

Año	Edificios	Maquinaria y equipo de operación	Equipo de transporte	Muebles y equipo de oficina
1940	1.70	7.27	3.48	8.51
1941	1.84	7.47	3.80	8.78
1942	2.05	7.95	4.14	9.52
1943	2.35	8.29	5.02	10.26
1944	2.80	8.41	5.91	10.74
1945	3.05	8.55	6.69	11.22
1946	3.97	8.70	7.72	12.06
1947	4.10	9.45	8.84	13.03
1948	4.61	10.62	9.88	15.31
1949	5.18	11.92	10.89	19.48
1950	8.82	12.72	11.16	20.09
1951	10.34	14.11	11.86	22.12
1952	12.35	14.54	12.60	22.96
1953	12.58	14.91	12.79	24.13
1954	13.21	15.35	15.20	31.45
1955	14.43	16.14	18.39	32.09
1956	16.83	17.60	20.13	30.74
1957	18.70	18.95	22.16	31.66
1958	19.05	19.68	23.46	32.75
1959	19.44	20.36	24.22	33.79
1960	19.73	20.77	24.34	34.46
1961	20.05	21.12	24.45	35.54
1962	20.55	21.25	24.87	36.39
1963	20.83	21.53	25.14	37.46
1964	22.35	22.07	25.98	38.47
1965	22.89	22.62	26.18	40.25
1966	23.24	23.28	27.72	41.04
1967	23.94	24.04	27.95	41.71
1968	24.66	25.13	28.12	42.28
1969	25.06	26.16	28.44	43.46
1970	26.48	27.67	29.16	45.76
1971	27.09	29.00	29.60	48.67
1972	27.89	29.97	30.04	50.99
1973	32.00	31.45	31.00	51.59
1974	43.83	37.51	33.66	60.47
1975	57.83	45.72	41.85	66.52
1976	66.88	58.76	55.32	82.43
1977	84.27	91.37	84.73	92.09
1978	100.00	100.00	100.00	100.00
1979 ^a	124.37	110.44	115.85	124.25

^a A partir de 1980, el Banco de México suspendió la elaboración de estos índices.

Fuente: Banco de México. *Serie Estadísticas Históricas de Precios*.

Índice de precios de acervos y formación de capital

Cuadro 18.43

Automóviles

Serie anual de 1940 a 1979

Base 1978=100

Año	Edificios	Maquinaria y equipo de operación	Equipo de transporte	Muebles y equipo de oficina
1940	1.96	8.42	2.16	9.31
1941	2.14	9.01	2.79	9.91
1942	2.38	9.60	3.42	10.72
1943	2.74	10.18	4.30	11.54
1944	3.25	10.77	5.18	12.17
1945	3.56	11.36	6.05	12.82
1946	4.62	11.99	6.93	13.69
1947	4.78	12.62	7.81	14.66
1948	5.36	12.83	8.69	16.50
1949	6.04	12.64	9.56	19.62
1950	10.27	13.72	9.09	19.73
1951	11.68	15.36	9.39	21.65
1952	14.27	15.73	10.01	22.57
1953	14.27	16.05	10.36	23.34
1954	14.87	16.50	13.34	28.71
1955	16.77	17.28	16.24	29.77
1956	18.89	18.93	17.34	29.88
1957	21.58	20.27	19.09	31.14
1958	21.77	20.76	20.67	31.59
1959	21.91	21.28	21.43	32.18
1960	21.60	21.71	21.07	32.61
1961	21.97	21.82	21.13	34.28
1962	22.00	22.14	21.44	34.47
1963	22.26	22.14	21.66	34.73
1964	23.69	22.90	22.24	35.93
1965	23.51	23.45	22.43	37.67
1966	24.11	24.11	23.84	37.96
1967	25.11	24.75	23.86	38.37
1968	25.05	25.39	23.78	39.07
1969	25.25	26.18	23.84	41.52
1970	27.05	28.16	24.74	44.72
1971	26.25	28.97	25.10	47.98
1972	26.91	30.03	25.18	51.62
1973	30.76	32.41	25.93	51.90
1974	47.88	39.50	28.76	63.89
1975	57.84	45.17	38.91	71.69
1976	64.50	58.80	51.64	81.09
1977	82.92	91.35	80.84	92.93
1978	100.00	100.00	100.00	100.00
1979 ^a	130.43	110.56	117.43	125.69

^a A partir de 1980, el Banco de México suspendió la elaboración de estos índices.

Fuente: Banco de México. *Serie Estadísticas Históricas de Precios*.

Índice de precios de acervos y formación de capital

Cuadro 18.44

Electricidad

Serie anual de 1940 a 1979

Base 1978=100

Año	Edificios	Maquinaria y equipo de operación	Equipo de transporte	Muebles y equipo de oficina
1940	1.95	15.83	2.57	8.21
1941	2.13	16.44	3.20	8.55
1942	2.36	17.06	3.82	9.18
1943	2.73	17.67	4.69	9.81
1944	3.23	18.28	5.57	10.23
1945	3.54	18.90	6.45	10.64
1946	4.59	19.51	7.32	11.35
1947	4.75	20.12	8.21	12.18
1948	5.33	20.73	9.09	14.08
1949	6.01	21.35	9.97	17.56
1950	10.21	21.10	9.65	17.87
1951	11.62	22.55	10.02	19.80
1952	14.20	22.79	10.65	20.74
1953	14.20	23.19	10.96	21.62
1954	14.80	21.51	13.89	27.70
1955	16.68	24.74	16.51	28.44
1956	18.81	27.02	17.64	27.80
1957	21.46	28.80	19.34	28.77
1958	21.66	29.26	20.84	29.63
1959	21.81	29.26	21.54	30.69
1960	21.52	29.24	21.27	31.54
1961	21.89	28.64	21.33	32.56
1962	21.95	28.99	21.64	33.53
1963	22.20	28.81	21.86	35.30
1964	23.63	29.82	22.44	36.19
1965	23.48	30.42	22.76	37.77
1966	24.07	31.01	24.07	38.22
1967	25.06	31.85	24.09	38.82
1968	25.03	32.14	24.05	39.28
1969	25.24	33.09	24.42	40.52
1970	27.03	35.72	25.25	43.03
1971	26.29	35.80	25.76	45.74
1972	26.95	36.25	25.92	47.75
1973	30.81	38.32	26.69	48.61
1974	47.71	47.71	29.87	58.19
1975	57.84	53.68	39.40	64.40
1976	64.67	67.25	52.11	75.45
1977	82.97	95.30	80.77	87.98
1978	100.00	100.00	100.00	100.00
1979 ^a	130.18	112.86	119.31	120.70

^a A partir de 1980, el Banco de México suspendió la elaboración de estos índices.

Fuente: Banco de México. *Serie Estadísticas Históricas de Precios*.

Índice de precios al consumidor en la Ciudad de México
Clasificación por objeto del gasto
Serie anual de 1969 a 1994
 Base 1978=100

Cuadro 18.45

Año	Índice general	Alimentos, bebidas y tabaco	Ropa, calzado y accesorios	Vivienda	Muebles, aparatos y accesorios domésticos	Salud y cuidado personal	Transporte	Educación y esparcimiento	Otros servicios
1969	31.3	31.4	26.3	40.1	29.7	42.6	28.1	27.3	26.8
1970	33.0	32.7	26.4	44.3	31.7	44.0	28.4	29.0	28.2
1971	34.9	34.5	28.5	46.4	33.3	45.9	28.8	31.7	31.6
1972	36.6	36.3	30.1	49.2	34.0	48.8	29.9	33.3	32.6
1973	40.8	42.6	35.4	51.3	38.2	53.4	31.8	36.5	35.0
1974	49.9	54.0	41.9	56.4	47.8	59.6	44.3	44.9	41.1
1975	58.3	60.8	47.4	67.2	55.7	69.7	54.9	54.2	48.3
1976	67.7	69.2	58.6	75.0	67.5	81.5	64.5	64.8	57.8
1977	85.5	85.8	81.4	85.7	86.6	93.0	90.6	82.2	82.5
1978	100.0	100.0	100.0	100.0	100.0	100.0	100.0	100.0	100.0
1979	117.8	119.3	121.1	118.6	117.2	110.3	108.0	124.1	117.4
1980	149.0	150.2	161.7	151.6	153.5	140.4	123.9	156.3	153.4
1981	191.9	190.0	198.5	209.0	186.2	191.5	153.3	197.3	202.7
1982	302.4	284.2	308.8	332.4	285.6	302.9	271.3	300.1	329.3
1983	598.0	533.8	668.4	586.8	624.7	616.5	627.8	591.1	629.2
1984	972.7	929.0	1 057.3	887.1	1 020.2	1 023.8	974.6	907.6	1 098.0
1985	1 530.5	1 481.6	1 727.6	1 298.6	1 539.2	1 651.2	1 504.0	1 397.5	1 942.8
1986	2 830.4	2 674.3	3 259.8	2 296.5	2 883.1	3 048.9	2 969.7	2 611.0	3 630.4
1987	6 497.6	6 144.6	7 450.5	4 445.0	6 997.7	7 617.1	7 562.0	6 023.9	8 028.1
1988	13 814.9	12 977.2	15 170.0	10 361.5	14 386.3	14 145.1	16 058.1	13 349.8	17 711.0
1989	16 629.9	15 595.6	15 313.3	16 622.2	14 703.5	16 102.4	16 933.4	16 316.2	22 519.0
1990	21 306.6	19 355.3	17 540.8	23 685.1	16 497.9	20 349.5	22 209.4	20 925.4	29 239.5
1991	26 069.7	22 914.3	20 819.0	30 764.4	19 132.6	25 074.1	27 224.7	26 538.5	35 173.6
1992	30 287.9	25 716.4	22 760.5	35 793.8	20 861.7	29 872.0	34 201.1	32 683.2	39 923.0
1993	33 244.6	27 456.5	24 588.2	39 456.1	22 234.7	33 782.2	37 064.4	39 684.2	45 085.7
1994	35 480.9	28 949.4	25 595.5	42 562.3	23 370.7	36 522.5	39 228.9	44 327.8	48 385.9

Nota: el Sistema del Índice de Precios al Consumidor en la Cd. de México recopilaba durante cada mes 23 mil cotizaciones directas, sobre los precios de aproximadamente 1200 artículos y servicios específicos. Los promedios de dichas cotizaciones daban lugar a los índices de los 302 conceptos genéricos sobre bienes y servicios que formaban la canasta del Índice General.

La estructura de ponderaciones está basada fundamentalmente en los resultados de la "Encuesta Nacional de Ingresos y Gastos de los Hogares, 1977" elaborada por la Secretaría de Programación y Presupuesto. La fórmula utilizada para la elaboración de estos índices, es la de ponderaciones fijas de Laspeyres.

Fuente: Banco de México. *Indicadores Económicos*.

Índice de precios al consumidor en la Ciudad de México
Clasificación por objeto del gasto
Serie anual de 1980 a 2002
 Base 1994=100

Cuadro 18.46

Año	Índice general	Alimentos, bebidas y tabaco	Ropa, calzado y accesorios	Vivienda	Muebles, aparatos y accesorios domésticos	Salud y cuidado personal	Transporte	Educación y esparcimiento	Otros servicios
1980	0.4	0.5	0.6	0.4	0.7	0.4	0.3	0.4	0.3
1981	0.5	0.7	0.8	0.5	0.8	0.5	0.4	0.5	0.4
1982	0.9	1.0	1.2	0.8	1.2	0.8	0.7	0.7	0.7
1983	1.7	1.8	2.6	1.4	2.7	1.7	1.6	1.3	1.3
1984	2.7	3.2	4.1	2.1	4.4	2.8	2.5	2.1	2.3
1985	4.3	5.1	6.8	3.1	6.6	4.5	3.8	3.2	4.0
1986	8.0	9.2	12.7	5.4	12.3	8.4	7.6	5.9	7.5
1987	18.3	21.2	29.1	10.4	29.9	20.9	19.3	13.6	16.6
1988	38.9	44.8	59.3	24.3	61.6	38.7	40.9	30.1	36.6
1989	46.9	53.9	59.8	39.1	62.9	44.1	43.2	36.8	46.5
1990	60.1	66.9	68.5	55.7	70.6	55.7	56.6	47.2	60.4
1991	73.5	79.2	81.3	72.3	81.9	68.7	69.4	59.9	72.7
1992	85.4	88.8	88.9	84.1	89.3	81.8	87.2	73.7	82.5
1993	93.7	94.8	96.1	92.7	95.1	92.5	94.5	89.5	93.2
1994	100.0	100.0	100.0	100.0	100.0	100.0	100.0	100.0	100.0
1995	135.9	140.3	128.9	132.7	150.5	140.1	143.1	125.5	122.2
1996	183.6	201.6	176.9	175.6	206.4	187.8	187.2	160.1	157.4
1997	224.1	244.1	217.1	212.5	246.3	229.8	241.4	185.5	188.4
1998	259.1	228.2	244.1	249.8	277.2	269.7	371.2	215.7	217.3
1999	302.4	335.9	272.5	287.8	323.0	329.8	318.1	251.8	253.3
2000	329.9	359.7	291.4	317.7	340.5	372.2	343.6	286.3	283.2
2001	348.6	378.1	301.5	333.1	347.7	400.6	356.1	320.0	316.6
2002 ^a	362.0	387.9	308.5	344.8	342.2	411.3	378.4	342.0	339.5

Nota: el sistema del Índice de Precios al Consumidor en la Cd. de México, recopilaba durante cada mes 28 mil cotizaciones directas sobre los precios de aproximadamente 1600 artículos y servicios específicos. Los promedios de dichas cotizaciones daban lugar a los índices de los 313 conceptos genéricos sobre bienes y servicios, que formaban la canasta del Índice General. La fórmula utilizada para la elaboración de estos índices, es la de ponderaciones fijas de Laspeyres.

^a Las cifras corresponden al promedio de enero a junio.

Fuente: Banco de México. *Indicadores Económicos*.

Índice de precios al consumidor en la Ciudad de México
Clasificación por objeto del gasto
Serie anual de 1973 a 2008
 Base segunda quincena junio 2002=100

Cuadro 18.47

Año	Índice general	Alimentos, bebidas y tabaco	Ropa, calzado y accesorios	Vivienda	Muebles, aparatos y accesorios domésticos	Salud y cuidado personal	Transporte	Educación y esparcimiento	Otros servicios
1973	0.0	0.0	0.0	0.0	0.0	0.0	0.0	0.0	0.0
1974	0.0	0.0	0.1	0.0	0.1	0.0	0.0	0.0	0.0
1975	0.0	0.1	0.1	0.0	0.1	0.0	0.0	0.0	0.0
1976	0.1	0.1	0.1	0.0	0.1	0.1	0.0	0.0	0.0
1977	0.1	0.1	0.1	0.1	0.1	0.1	0.1	0.1	0.0
1978	0.1	0.1	0.1	0.1	0.1	0.1	0.1	0.1	0.1
1979	0.1	0.1	0.2	0.1	0.1	0.1	0.1	0.1	0.1
1980	0.1	0.1	0.2	0.1	0.2	0.1	0.1	0.1	0.1
1981	0.1	0.2	0.2	0.2	0.2	0.1	0.1	0.1	0.1
1982	0.2	0.3	0.3	0.2	0.3	0.2	0.2	0.2	0.2
1983	0.5	0.5	0.7	0.4	0.7	0.4	0.4	0.4	0.3
1984	0.8	0.8	1.1	0.6	1.2	0.7	0.7	0.6	0.6
1985	1.2	1.3	1.7	0.9	1.8	1.0	1.0	0.9	1.0
1986	2.2	2.5	3.2	1.6	3.3	2.0	2.0	1.6	1.9
1987	5.1	5.7	7.4	3.2	8.1	5.0	4.9	3.9	4.5
1988	11.0	12.0	16.1	7.3	17.3	10.0	10.4	8.7	10.2
1989	13.2	14.5	17.2	11.2	18.1	11.4	11.0	10.8	13.0
1990	16.7	18.1	19.6	16.1	20.3	14.1	14.0	13.9	16.7
1991	20.4	21.8	22.9	21.1	23.6	17.2	17.5	17.6	20.2
1992	23.6	24.2	25.5	24.8	26.0	20.1	21.9	21.4	23.1
1993	25.9	25.8	27.7	27.7	28.0	22.5	24.1	25.6	25.7
1994	27.7	27.2	29.2	30.1	29.5	24.5	25.7	28.5	27.5
1995	37.4	37.8	37.3	38.7	42.0	34.3	36.5	36.4	34.8
1996	50.3	53.6	50.4	50.4	57.0	46.3	47.8	46.1	44.9
1997	60.6	63.8	61.6	60.6	68.3	55.7	60.5	53.8	53.8
1998	70.3	74.2	71.7	70.0	78.1	65.5	69.4	62.7	63.0
1999	81.9	85.9	83.2	79.5	92.1	79.4	82.6	73.3	74.5
2000	89.7	91.3	91.9	88.5	99.5	89.2	90.2	83.1	83.7
2001	95.4	96.2	97.2	94.3	101.6	96.1	94.8	93.0	92.5
2002	100.2	100.0	100.1	100.3	100.3	100.1	99.8	101.2	99.8
2003	104.8	105.1	100.9	106.4	99.5	104.4	101.7	108.2	105.4
2004	109.7	112.2	101.9	111.2	100.1	107.8	106.6	113.5	110.7
2005	114.1	118.1	103.0	115.0	102.0	111.5	110.5	119.3	116.1
2006	118.2	122.5	104.3	119.5	103.5	115.5	114.4	124.9	120.7
2007	122.9	130.2	105.7	122.9	105.2	119.8	118.1	130.2	126.1
2008	129.2	140.6	107.6	128.1	109.6	125.0	123.0	136.2	132.6

Nota: las cifras anuales provienen de promedios simples de los índices mensuales.

Fuente: Banco de México. (www.banxico.org.mx).

Índice de precios al consumidor en la Ciudad de México

Cuadro 18.48

Clasificación por objeto del gasto

Serie anual de 1969 a 2013

Base segunda quincena de diciembre 2010=100

Año	Índice general	Alimentos, bebidas y tabaco	Ropa, calzado y accesorios	Vivienda	Muebles, aparatos y accesorios domésticos	Salud y cuidado personal	Transporte	Educación y esparcimiento	Otros servicios
1969	0.0	0.0	0.0	0.0	0.0	0.0	0.0	0.0	0.0
1970	0.0	0.0	0.0	0.0	0.0	0.0	0.0	0.0	0.0
1971	0.0	0.0	0.0	0.0	0.0	0.0	0.0	0.0	0.0
1972	0.0	0.0	0.0	0.0	0.0	0.0	0.0	0.0	0.0
1973	0.0	0.0	0.0	0.0	0.0	0.0	0.0	0.0	0.0
1974	0.0	0.0	0.0	0.0	0.0	0.0	0.0	0.0	0.0
1975	0.0	0.0	0.1	0.0	0.1	0.0	0.0	0.0	0.0
1976	0.0	0.0	0.1	0.0	0.1	0.0	0.0	0.0	0.0
1977	0.0	0.0	0.1	0.0	0.1	0.0	0.0	0.0	0.0
1978	0.1	0.1	0.1	0.0	0.1	0.0	0.0	0.0	0.0
1979	0.1	0.1	0.1	0.1	0.1	0.1	0.1	0.1	0.0
1980	0.1	0.1	0.2	0.1	0.2	0.1	0.1	0.1	0.1
1981	0.1	0.1	0.2	0.1	0.2	0.1	0.1	0.1	0.1
1982	0.2	0.1	0.3	0.2	0.3	0.2	0.1	0.1	0.1
1983	0.3	0.3	0.7	0.3	0.6	0.3	0.3	0.3	0.3
1984	0.5	0.5	1.2	0.4	1.1	0.5	0.5	0.4	0.4
1985	0.8	0.8	1.9	0.6	1.6	0.8	0.7	0.6	0.8
1986	1.5	1.4	3.6	1.1	3.0	1.5	1.4	1.1	1.5
1987	3.4	3.2	8.3	2.1	7.2	3.8	3.6	2.6	3.3
1988	7.3	6.7	16.9	4.9	14.9	7.0	7.7	5.7	7.2
1989	8.8	8.1	17.1	7.9	15.2	8.0	8.2	6.9	9.1
1990	11.3	10.0	19.6	11.3	17.0	10.1	10.7	8.9	11.9
1991	13.8	11.9	23.2	14.7	19.8	12.5	13.1	11.3	14.3
1992	16.0	13.3	25.4	17.1	21.5	14.9	16.5	13.9	16.2
1993	17.6	14.2	27.5	18.8	23.0	16.8	17.9	16.9	18.3
1994	18.8	15.0	28.6	20.3	24.1	18.2	18.9	18.8	19.7
1995	25.5	21.1	36.8	26.9	36.3	25.4	27.1	23.7	24.0
1996	34.4	30.3	50.6	35.6	49.8	34.1	35.4	30.2	30.9
1997	42.0	36.7	62.0	43.1	59.4	41.7	45.7	35.0	37.0
1998	48.7	43.3	70.0	50.7	66.9	49.0	51.3	40.6	42.7
1999	56.7	50.4	77.9	58.4	78.0	59.9	60.2	47.5	49.8
2000	61.9	54.0	83.3	64.5	82.2	67.6	65.0	54.0	55.7
2001	65.4	56.8	86.2	67.6	83.9	72.8	67.4	60.3	62.2
2002	68.8	59.6	88.7	71.3	82.1	75.1	71.8	65.3	67.3
2003	72.0	63.0	88.1	75.6	81.1	78.2	72.6	70.0	70.9
2004	75.5	67.3	88.1	79.0	81.5	80.1	77.2	73.6	74.5
2005	78.4	70.8	88.4	82.1	83.1	82.1	79.2	77.5	77.2
2006	81.2	73.3	89.0	85.8	83.6	84.5	81.0	81.2	80.3
2007	84.4	78.0	90.4	88.7	84.8	87.5	83.1	84.9	84.3
2008	89.0	84.3	92.2	93.1	89.0	90.7	86.7	89.1	88.6
2009	93.6	91.8	95.4	95.4	95.6	95.1	91.8	93.3	93.4
2010	97.9	95.7	99.0	99.1	99.1	99.2	98.0	97.6	97.8
2011	101.5	100.5	102.7	101.5	101.2	101.0	102.2	101.2	103.1
2012	105.7	108.3	106.4	103.3	106.2	104.7	105.0	105.0	108.9
2013	110.2	114.2	108.7	105.8	107.4	109.2	113.8	108.9	114.2

Nota: a partir de la primera quincena de abril de 2013 se utilizan ponderadores obtenidos de la ENIGH 2010, previo a esta quincena y desde la primera quincena de enero de 2011 se utilizaron ponderadores obtenidos de la ENIGH 2008.

Fuente: INEGI. Índices de precios.

www.inegi.org.mx (20 de febrero de 2014)

Índice de precios de productos importados
Clasificación económica de CEPAL
Años seleccionados de 1925 a 1970
 Base 1970=100

Cuadro 18.49

Año	Índice general	Bienes de consumo no durables	Bienes de consumo durables	Combustibles y lubricantes	Materias primas no metálicas	Materias primas metálicas	Materiales para la construcción	Maquinaria, equipo y herramienta agrícola	Maquinaria, equipo y herramienta industrial	Maquinaria, equipo y herramienta de transporte
1925	5.0	ND	ND	ND	ND	ND	ND	ND	ND	ND
1926	5.2	ND	ND	ND	ND	ND	ND	ND	ND	ND
1928	5.6	ND	ND	ND	ND	ND	ND	ND	ND	ND
1930	5.9	ND	ND	ND	ND	ND	ND	ND	ND	ND
1932	6.7	ND	ND	ND	ND	ND	ND	ND	ND	ND
1934	8.6	ND	ND	ND	ND	ND	ND	ND	ND	ND
1936	9.7	ND	ND	ND	ND	ND	ND	ND	ND	ND
1937	10.2	ND	ND	ND	ND	ND	ND	ND	ND	ND
1938	12.7	ND	ND	ND	ND	ND	ND	ND	ND	ND
1939	44.2	15.9	18.2	18.7	16.9	13.4	7.4	7.1	9.2	11.3
1940	15.0	14.2	18.0	17.4	20.0	15.4	8.5	6.8	8.7	11.0
1941	14.4	16.4	15.9	14.7	16.4	23.3	9.8	7.3	8.5	9.8
1942	15.6	18.3	16.6	17.8	19.5	25.3	9.5	9.2	6.8	9.9
1943	16.1	22.2	17.1	17.3	21.8	15.9	ND	9.7	6.6	13.5
1944	17.3	23.4	17.9	18.8	23.8	15.0	9.0	9.5	8.4	13.3
1945	17.2	25.2	14.7	19.6	24.3	17.7	9.6	8.7	8.1	13.5
1946	21.0	29.6	20.7	28.8	27.7	30.4	11.2	9.5	10.3	14.6
1947	24.0	30.8	23.8	23.2	34.5	40.9	10.5	10.6	12.3	15.9
1948	27.6	29.8	27.4	32.7	38.0	39.5	14.9	17.2	16.1	17.2
1949	37.7	39.9	30.4	42.1	48.7	55.4	23.4	26.3	22.0	28.0
1950	40.4	43.6	38.5	44.4	52.2	62.8	24.3	28.6	23.7	19.1
1951	45.9	47.4	40.5	48.6	63.6	59.4	26.1	32.4	26.8	38.3
1952	46.2	47.5	42.5	50.7	59.2	64.2	26.9	31.3	26.9	40.5
1953	47.6	78.0	41.7	56.8	60.4	62.8	31.9	30.5	27.2	46.7
1954	61.1	59.9	48.5	65.5	76.9	80.9	41.6	43.3	39.1	50.1
1955	71.1	66.1	62.9	72.8	88.7	97.9	45.6	53.2	45.7	52.8
1956	73.1	65.9	56.9	77.9	90.3	105.5	48.1	51.5	47.9	55.0
1957	75.5	62.6	61.5	79.0	87.3	115.6	51.0	58.6	50.8	62.2
1958	77.1	61.6	61.3	80.6	88.1	111.0	55.1	56.0	54.3	67.4
1959	74.3	57.0	44.8	77.6	98.3	104.8	32.4	58.9	50.1	67.9
1960	84.4	72.9	68.4	87.1	93.0	109.1	61.0	70.4	54.4	80.7
1961	86.0	78.0	59.1	84.5	96.5	109.3	66.8	69.6	61.6	75.5
1962	90.2	79.4	77.2	89.5	93.9	107.3	74.7	85.6	70.8	81.5
1963	89.5	90.5	81.7	89.9	90.8	105.7	73.0	81.2	70.1	83.0
1964	97.7	95.6	84.6	92.1	92.8	117.0	78.1	85.7	79.6	77.1
1965	98.2	98.1	86.3	95.5	96.7	109.2	94.7	83.6	85.0	87.2
1966	100.1	100.4	84.8	99.5	106.0	107.3	91.5	86.0	90.7	91.0
1967	102.6	98.9	87.5	105.2	98.1	107.1	89.0	87.2	94.8	92.9
1968	101.4	99.6	89.3	102.0	92.8	104.5	88.7	92.0	96.2	91.0
1969	102.6	101.6	93.6	101.1	94.8	106.7	94.5	94.9	96.2	95.2
1970	100.0	100.0	100.0	100.0	100.0	100.0	100.0	100.0	100.0	100.0

Nota: las bases originales son: de 1925 a 1939, base 1937=100; de 1938 a 1969, base 1955=100 y de 1960 a 1970, base 1960=100.
 Fuente: Comisión Económica para América Latina y el Caribe (CEPAL).

**Índice de precios de productos importados, agrupados
por secciones de la tarifa arancelaria
Serie anual de 1970 a 1977**
Base 1970=100

Cuadro 18.50

Concepto	1970	1971	1972	1973	1974	1975	1976	1977 ^a
Índice general	100.0	104.1	106.9	115.2	139.4	153.4	201.8	315.7
I. Animales vivos y productos del reino animal	100.0	103.1	109.4	119.7	125.0	125.9	163.9	264.9
II. Productos del reino vegetal	100.0	109.6	104.3	145.3	179.1	164.9	222.3	315.9
III. Grasas y aceites animales o vegetales	100.0	104.6	101.2	141.5	161.8	170.7	192.0	337.0
IV. Productos de las industrias alimenticias	100.0	101.3	100.5	154.0	173.0	162.8	192.2	271.4
V. Productos minerales	100.0	109.0	112.7	125.9	193.3	226.1	250.6	394.0
VI. Productos de las industrias químicas o de las industrias conexas	100.0	101.9	102.1	106.0	146.5	163.4	217.2	334.2
VII. Materias plásticas artificiales o manufacturas de estas materias; manufacturas de hule	100.0	102.0	102.9	107.4	161.6	197.0	220.2	311.1
VIII. Pieles, cueros, peletería, manufacturas de dichas materias	100.0	108.4	126.0	154.6	151.1	162.2	205.3	358.2
IX. Madera, carbón vegetal o manufacturas de madera	100.0	104.6	107.4	119.7	138.3	143.2	197.6	363.7
X. Materias utilizadas en la fabricación de papel	100.0	110.7	113.3	113.3	140.9	172.5	235.0	360.0
XI. Materias textiles o sus manufacturas	100.0	96.5	101.1	111.6	125.7	127.9	174.2	280.8
XII. Calzado, sombrerería, paraguas, flores artificiales o manufacturas de cabellos	100.0	104.3	102.8	110.0	121.3	157.4	189.8	267.7
XIII. Manufacturas de piedras, yeso, cemento, amianto, mica o materias análogas; productos cerámicos, manufacturados de vidrio	100.0	108.2	108.1	113.0	117.7	138.3	143.7	243.2
XIV. Perlas finas, piedras preciosas o semipreciosas y similares	100.0	103.8	103.1	112.2	140.6	153.7	157.4	232.9
XV. Metales comunes o manufacturas de éstos metales	100.0	98.7	103.5	112.1	142.0	154.4	199.7	317.9
XVI. Máquinas o aparatos; material eléctrico	100.0	104.3	108.3	111.7	117.1	142.6	192.8	311.7
XVII. Material de transporte	100.0	105.1	106.3	109.9	122.9	135.5	190.4	297.8
XVIII. Instrumentos o aparatos de óptica, fotografía, cinematografía, precisión, médico-quirúrgicos y de música	100.0	105.0	111.8	115.8	130.6	155.4	196.0	285.1
XIX. Armas y municiones	100.0	106.4	106.4	112.1	140.6	161.6	168.7	274.3

^a A partir de 1978, el Banco de México suspendió el cálculo de este índice.

Fuente: Banco de México. *Serie Estadísticas Históricas de Precios*.

Índice de precios de productos exportados
Clasificación económica de CEPAL
Años seleccionados de 1925 a 1970
 Base 1970=100

Cuadro 18.51

Año	Índice general de exportación	Productos agrícolas y forestales	Productos de ganadería y pesca	Combustibles y lubricantes	Minerales	Manufacturas	Otros productos
1925	7.3	9.6	ND	ND	5.2	56.5	8.8
1926	8.1	12.0	ND	ND	5.5	73.2	10.7
1928	8.0	12.1	ND	ND	5.2	73.9	14.3
1930	7.0	12.6	ND	ND	4.3	76.7	12.4
1932	5.2	6.8	ND	ND	3.4	41.8	12.6
1934	8.5	9.0	ND	ND	6.2	55.1	10.8
1936	9.8	10.9	ND	ND	7.2	66.7	11.2
1937	11.0	12.4	ND	ND	8.0	75.4	13.9
1938	10.8	11.4	ND	ND	8.0	69.6	13.6
1939	12.8	13.7	1.7	17.5	10.2	83.6	16.7
1940	15.1	15.4	2.3	17.0	13.3	94.1	21.9
1941	12.3	16.0	2.3	16.0	9.3	94.1	22.1
1942	14.6	22.1	3.6	18.7	9.6	134.8	20.2
1943	17.6	24.3	5.8	19.6	9.8	160.1	25.3
1944	21.5	28.6	5.8	19.1	12.8	244.8	28.8
1945	23.4	31.2	12.0	31.2	9.8	293.9	32.0
1946	28.2	34.5	13.9	23.6	13.5	379.0	38.3
1947	34.6	40.1	30.3	28.3	19.2	376.8	38.7
1948	42.7	47.1	37.2	43.5	25.8	409.9	37.0
1949	49.1	52.5	46.8	38.6	34.8	91.0	41.8
1950	58.0	72.9	54.9	58.1	32.9	100.0	47.1
1951	67.9	79.0	68.4	35.5	49.7	129.0	64.4
1952	67.5	75.3	56.3	78.4	50.0	130.2	51.5
1953	68.0	84.5	79.8	109.7	38.4	115.1	55.4
1954	79.5	92.8	68.9	112.4	53.6	ND	64.7
1955	85.3	99.8	59.8	104.7	63.2	ND	67.7
1956	88.8	93.1	94.5	115.5	75.9	ND	67.8
1957	85.1	93.4	46.9	137.4	70.9	ND	72.7
1958	77.7	84.2	65.0	115.9	62.5	ND	88.1
1959	73.8	76.6	73.0	40.3	64.4	ND	76.5
1960	76.4	82.6	62.4	93.0	67.2	ND	79.6
1961	79.5	84.0	66.1	98.0	68.9	ND	95.2
1962	78.4	81.1	70.2	96.5	69.2	ND	91.1
1963	82.7	86.1	72.8	95.3	78.8	ND	80.6
1964	86.6	92.0	76.3	96.1	77.4	ND	92.3
1965	85.3	87.3	74.7	99.9	83.4	ND	95.1
1966	88.1	88.8	82.6	98.0	85.0	ND	99.8
1967	89.0	86.4	85.5	99.7	94.0	ND	100.6
1968	93.4	87.5	91.6	105.1	106.0	ND	99.3
1969	93.3	90.9	94.5	108.9	99.5	ND	95.8
1970	100.0	100.0	100.0	100.0	100.0	ND	100.0

Nota: las bases originales son:

Para 1925 a 1939: Base 1937=100.

Para 1938 a 1969: Base 1955=100.

Para 1960 a 1970: Base 1960=100.

Fuente: Banco de México. *Serie Estadísticas Históricas de Precios*.

**Índice de precios de productos exportados, agrupados
por secciones de la tarifa arancelaria
Serie anual de 1970 a 1977
Base 1970=100**

Cuadro 18.52

Concepto	1970	1971	1972	1973	1974	1975	1976	1977 ^a
Índice general de exportación	100.0	102.3	108.0	125.5	158.3	187.3	250.0	417.8
Sector agropecuario	100.0	104.3	111.2	132.0	164.7	174.6	265.9	412.6
Agricultura	100.0	101.0	101.5	107.8	113.8	136.0	176.6	307.6
Beneficio de productos de la agricultura	100.0	103.4	109.5	132.5	181.9	199.3	328.3	533.3
Ganadería	100.0	116.5	142.6	197.7	183.2	155.1	216.7	303.6
Beneficio de productos de la ganadería	100.0	106.7	115.6	159.4	157.9	145.3	177.3	248.9
Silvicultura	100.0	116.2	112.3	111.4	176.8	172.3	193.4	298.2
Pesca y caza	100.0	107.0	114.0	129.1	162.0	170.0	250.7	365.2
Beneficio de productos de la pesca y de la caza	100.0	102.1	109.5	148.0	184.9	170.2	300.8	454.8
Industrias extractivas	100.0	104.9	114.5	112.8	144.0	285.8	383.3	659.4
Explotación de minas carboníferas	100.0	99.4	100.3	102.3	107.3	134.6	176.4	254.6
Explotación de minas metálicas y plantas de beneficio	100.0	88.9	93.5	188.9	164.2	164.7	214.3	320.6
Explotación de yacimientos de petróleo y gas natural	100.0	100.2	100.3	104.1	376.3	413.2	495.8	780.4
Extracción de piedra, arena, grava y arcillas	100.0	102.8	104.4	101.5	96.2	108.1	135.7	252.8
Explotación de yacimientos de otros minerales no metálicos	100.0	111.2	126.6	111.1	116.3	161.6	240.5	372.0
Industria de transformación	100.0	99.1	102.7	120.4	154.5	168.0	204.3	330.5
Manufacturas de productos alimenticios, excepto bebidas	100.0	98.0	103.6	123.6	166.8	194.0	275.0	409.3
Elaboración de bebidas	100.0	107.2	105.4	106.4	111.2	120.8	152.1	216.2
Fabricación de productos de tabaco	100.0	112.9	117.8	119.3	126.8	146.7	176.4	263.6
Fabricación de textiles	100.0	105.7	127.2	149.4	243.2	244.5	289.0	423.1
Fabricación de calzado, otras prendas de vestir y artículos confeccionados con textiles	100.0	101.5	104.6	126.3	160.4	164.0	204.4	364.6
Industrias que utilizan preferentemente madera y corcho excepto la fabricación de muebles	100.0	104.4	111.5	134.0	179.6	201.9	260.5	400.0
Fabricación de muebles de madera	100.0	99.3	109.6	128.7	165.0	167.6	256.2	401.5
Fabricación de papel y productos de papel	100.0	112.3	104.0	106.9	127.7	145.3	198.1	333.8
Imprentas, editoriales e industrias conexas	100.0	104.0	113.9	121.7	143.6	167.7	206.6	330.4
Industrias del cuero, productos de cuero, piel y materiales sucedáneos, excepto prendas de vestir	100.0	107.8	111.7	116.7	128.9	128.4	165.7	286.2
Fabricación de productos de hule	100.0	100.1	99.9	108.8	120.7	127.2	137.9	202.5
Fabricación de productos químicos	100.0	96.3	95.6	119.9	157.7	199.5	215.9	341.3
Fabricación de productos derivados del petróleo y del carbón mineral	100.0	117.1	105.6	133.2	495.9	534.3	667.9	1,052.7
Fabricación de otros productos de minerales no metálicos	100.0	104.1	105.1	110.8	124.0	134.0	170.4	325.5
Industrias metálicas básicas	100.0	89.9	89.9	104.0	139.6	156.3	194.2	321.4
Fabricación de productos metálicos, excepto maquinaria y equipo de transporte	100.0	100.2	101.3	108.4	135.5	147.3	183.3	272.5
Construcción de maquinaria, excepto eléctrica	100.0	104.9	115.0	117.2	122.1	134.0	177.0	310.8
Construcción y maquinaria, aparatos y artículos eléctricos y electrónicos	100.0	104.2	106.1	111.1	120.3	141.6	154.3	364.5
Construcción y ensamble de equipo y material de transporte	100.0	102.8	116.0	119.3	124.4	144.4	165.7	281.1

^a A partir de 1978, el Banco de México suspendió el cálculo de este índice.

Fuente: Banco de México. *Indicadores Económicos*.

Índice de precios al consumidor en la Ciudad de México
Clasificación por sector de origen
Serie anual de 1968 a 1994
 Base 1978=100

Cuadro 18.53
 1a. parte

Año	Índice general	Agricultura, ganadería, silvicultura y pesca	Petróleo y derivados	Productos alimenticios, bebidas y tabaco	Fabricación de textiles	Productos de madera	Fabricación de productos químicos
1968	30.2	34.6	29.5	29.7	25.9	27.6	35.8
1969	31.3	35.9	29.5	30.3	27.0	28.5	36.3
1970	33.0	37.1	29.6	31.6	27.2	31.0	37.7
1971	34.9	35.7	29.6	34.3	29.2	31.8	40.3
1972	36.6	38.6	29.6	35.8	30.8	32.1	41.6
1973	40.8	45.2	31.4	41.9	36.0	35.6	45.5
1974	49.9	57.7	54.8	53.0	41.9	49.0	55.3
1975	58.3	67.2	72.8	59.2	47.4	60.9	60.8
1976	67.7	77.0	77.3	67.2	59.3	70.8	70.9
1977	85.5	90.0	99.5	84.7	82.2	87.1	90.1
1978	100.0	100.0	100.0	100.0	100.0	100.0	100.0
1979	117.8	121.6	100.8	118.7	118.2	116.8	111.0
1980	149.0	155.7	104.7	148.7	154.6	153.6	137.9
1981	191.9	201.8	115.9	186.8	193.2	186.9	169.8
1982	302.4	266.7	277.5	291.7	295.8	291.6	261.1
1983	598.0	497.0	763.6	550.4	621.9	618.3	614.7
1984	972.7	791.7	1,181.8	983.1	1,020.2	961.7	1,053.3
1985	1,530.5	1,241.4	1,819.9	1,572.9	1,701.0	1,553.3	1,618.6
1986	2,830.4	2,238.5	3,702.6	2,850.3	3,209.3	2,931.9	3,069.5
1987	6,497.6	4,889.7	8,277.4	6,621.8	7,304.0	7,821.8	7,702.6
1988	13,814.9	10,610.5	17,770.0	13,825.0	15,100.2	15,891.3	14,873.8
1989	16,629.9	14,459.3	18,048.1	15,984.9	15,141.3	16,448.7	15,003.7
1990	21,306.6	18,543.6	21,800.7	19,647.3	17,067.4	18,875.2	17,143.8
1991	26,069.7	20,405.2	27,601.1	23,789.2	20,444.1	22,713.4	20,424.8
1992	30,287.9	23,786.1	37,004.1	26,461.7	22,121.0	24,751.2	23,002.5
1993	33,244.6	25,432.3	41,526.2	28,249.1	23,788.0	27,131.0	25,516.4
1994	35,480.9	26,465.7	45,972.7	29,955.0	24,605.8	29,082.4	27,838.5

Índice de precios al consumidor en la Ciudad de México
Clasificación por sector de origen
Serie anual de 1968 a 1994
 Base 1978=100

Cuadro 18.53
 2a. parte y última

Año	Fabricación y reparación de productos metálicos	Electricidad	Transporte y comunicaciones	Otros servicios
1968	26.4	59.6	27.3	31.4
1969	26.9	59.5	27.4	33.3
1970	27.7	59.5	27.5	36.1
1971	28.6	59.5	28.0	38.6
1972	29.6	59.5	29.3	40.9
1973	33.1	63.1	30.4	43.8
1974	42.6	73.7	39.5	50.0
1975	49.9	76.7	46.8	60.0
1976	60.9	83.7	59.8	69.2
1977	82.5	97.4	89.7	83.8
1978	100.0	100.0	100.0	100.0
1979	117.7	117.5	107.1	120.2
1980	151.3	140.4	122.7	155.6
1981	175.4	167.9	158.3	209.7
1982	293.3	231.7	230.4	331.3
1983	713.7	505.8	376.7	595.9
1984	1,119.7	895.5	535.0	936.9
1985	1,749.5	1,251.5	748.1	1,461.0
1986	3,382.7	2,608.6	1,824.5	2,532.9
1987	8,629.0	4,746.9	5,600.2	5,183.2
1988	16,993.5	9,788.6	12,562.9	11,792.1
1989	17,247.4	10,992.5	14,011.8	17,520.0
1990	19,095.1	14,644.9	23,960.2	24,137.3
1991	21,483.3	20,978.9	29,676.1	30,781.3
1992	23,308.9	24,610.7	37,783.4	36,382.4
1993	24,730.5	26,052.0	40,727.6	41,105.2
1994	25,713.8	27,549.0	42,796.2	44,398.0

Nota: el sistema del Índice de Precios al Consumidor en la Cd. de México, recopilaba durante cada mes 23 mil cotizaciones directas sobre los precios de aproximadamente 1200 artículos y servicios específicos. Los promedios de dichas cotizaciones daban lugar a los índices de los 302 conceptos genéricos sobre bienes y servicios, que formaban la canasta del Índice General.

La estructura de ponderaciones está basada fundamentalmente en los resultados de la "Encuesta Nacional de Ingresos y Gastos de los Hogares, 1977". Elaborada por la Secretaría de Programación y Presupuesto. La fórmula utilizada para la elaboración de estos índices, es la de ponderaciones fijas de Laspeyres.

Fuente: Banco de México. *Indicadores Económicos*.

Índice de precios al consumidor en la Ciudad de México
Clasificación por sector de origen
Serie anual de 1980 a 2002
 Base 1994=100

Cuadro 18.54
 1a. parte

Año	Índice general	Agricultura, ganadería y pesca	Alimentos, bebidas y tabaco	Textiles, prendas de vestir e industria del cuero	Productos de madera	Productos de papel impresas y editoriales	Sustancias químicas, derivados del petróleo caucho y plástico	Productos de minerales no metálicos
1980	0.4	0.6	0.5	0.6	0.5	ND	ND	ND
1981	0.5	0.8	0.6	0.8	0.6	ND	ND	ND
1982	0.9	1.0	1.0	1.2	1.0	ND	ND	ND
1983	1.7	1.9	1.8	2.5	2.1	ND	ND	ND
1984	2.7	3.0	3.3	4.1	3.3	ND	ND	ND
1985	4.3	4.7	5.3	6.9	5.3	ND	ND	ND
1986	8.0	8.5	9.5	13.0	10.1	ND	ND	ND
1987	18.3	18.5	22.1	29.7	26.9	ND	ND	ND
1988	38.9	40.1	46.2	61.4	54.6	ND	ND	ND
1989	46.9	54.6	53.4	61.5	56.6	ND	ND	ND
1990	60.1	70.1	65.6	69.4	ND	ND	ND	ND
1991	73.5	77.1	79.4	83.1	ND	ND	ND	ND
1992	85.4	89.9	88.3	89.9	ND	ND	ND	ND
1993	93.7	96.1	94.3	96.7	ND	ND	ND	ND
1994	100.0	100.0	100.0	100.0	ND	ND	ND	ND
1995	135.9	148.9	137.7	128.6	139.8	158.1	153.8	136.8
1996	183.6	223.5	194.5	179.7	182.2	228.4	217.0	159.4
1997	224.1	269.9	235.8	222.4	212.3	258.0	274.3	188.0
1998	259.7	332.9	273.3	249.6	241.2	303.4	317.2	216.1
1999	302.4	406.3	311.9	275.9	280.2	353.9	387.8	258.1
2000	329.9	432.5	335.0	293.3	301.4	391.2	446.7	275.9
2001	348.6	456.0	351.7	301.7	324.8	415.1	473.8	284.1
2002 ^a	362.0	536.3	366.0	306.2	323.1	421.5	470.8	284.7

Índice de precios al consumidor en la Ciudad de México
Clasificación por sector de origen
Serie anual de 1980 a 2002
 Base 1994=100

Cuadro 18.54
 2a. parte y última

Año	Productos metálicos, maquinaria y equipo	Otras industrias manufactureras	Electricidad	Comercio, restaurantes y hoteles	Transporte y comunicaciones	Servicios financieros, seguros y bienes inmuebles	Servicios comunales, sociales y personales
1980	ND	ND	0.5	ND	0.3	ND	ND
1981	ND	ND	0.6	ND	0.4	ND	ND
1982	ND	ND	0.8	ND	0.5	ND	ND
1983	ND	ND	1.8	ND	0.9	ND	ND
1984	ND	ND	3.2	ND	1.3	ND	ND
1985	ND	ND	4.5	ND	1.7	ND	ND
1986	ND	ND	9.5	ND	4.3	ND	ND
1987	ND	ND	17.2	ND	13.1	ND	ND
1988	ND	ND	35.5	ND	29.4	ND	ND
1989	ND	ND	39.9	ND	32.7	ND	ND
1990	ND	ND	53.2	ND	56.0	ND	ND
1991	ND	ND	76.2	ND	69.3	ND	ND
1992	ND	ND	89.3	ND	88.3	ND	ND
1993	ND	ND	94.6	ND	95.2	ND	ND
1994	ND	ND	100.0	ND	100.0	ND	ND
1995	156.7	148.1	128.0	122.1	133.7	134.7	120.9
1996	201.9	196.9	166.4	155.3	176.4	178.3	146.6
1997	238.0	228.6	194.1	186.5	231.1	216.1	173.9
1998	263.4	255.8	222.5	216.4	258.8	256.0	202.1
1999	291.5	290.4	252.4	252.7	299.8	299.7	237.5
2000	300.3	312.6	280.9	284.9	323.4	322.9	270.6
2001	304.2	331.3	306.3	313.8	338.0	334.2	302.4
2002 ^a	300.9	347.7	399.7	331.5	367.4	346.3	324.2

Nota: el sistema del Índice de Precios al Consumidor en la Cd. de México, recopilaba durante cada mes 28 mil cotizaciones directas sobre los precios de aproximadamente 1600 artículos y servicios específicos. Los promedios de dichas cotizaciones daban lugar a los índices de los 313 conceptos genéricos sobre bienes y servicios que forman la canasta del Índice General. La fórmula utilizada para la elaboración de estos índices, es la de ponderaciones fijas de Laspeyres.

^a Las cifras corresponden al promedio de enero a junio.

Fuente: Banco de México. *Indicadores Económicos*.

Índice de precios al consumidor en la Ciudad de México
Clasificación por sector de origen
Serie anual de 1973 a 2008
 Base segunda quincena junio 2002=100

Cuadro 18.55
 1a. parte

Año	Índice general	Agricultura, ganadería y pesca	Alimentos, bebidas y tabaco	Textiles, prendas de vestir e ind. del cuero	Productos de madera	Productos de papel de imprentas y editoriales	Sustancias químicas, derivados del petróleo caucho y plástico	Productos de minerales no metálicos
1973	0.03	ND	ND	ND	ND	ND	ND	ND
1974	0.04	ND	ND	ND	ND	ND	ND	ND
1975	0.04	ND	ND	ND	ND	ND	ND	ND
1976	0.05	ND	ND	ND	ND	ND	ND	ND
1977	0.07	ND	ND	ND	ND	ND	ND	ND
1978	0.08	ND	ND	ND	ND	ND	ND	ND
1979	0.09	ND	0.13	0.07	0.15	ND	ND	ND
1980	0.11	ND	0.16	0.07	0.20	ND	ND	ND
1981	0.15	ND	0.21	0.08	0.25	ND	ND	ND
1982	0.23	ND	0.28	0.20	0.38	ND	ND	ND
1983	0.46	ND	0.51	0.54	0.80	ND	ND	ND
1984	0.75	ND	0.82	0.84	1.31	ND	ND	ND
1985	1.17	ND	1.28	1.29	2.19	ND	ND	ND
1986	2.17	ND	2.31	2.63	4.13	ND	ND	ND
1987	4.98	ND	5.04	5.87	9.40	ND	ND	ND
1988	10.60	ND	10.94	12.60	19.43	ND	ND	ND
1989	12.76	ND	14.91	12.80	19.48	ND	ND	ND
1990	16.34	ND	19.13	15.46	21.96	ND	ND	ND
1991	20.00	ND	21.05	19.57	26.31	ND	ND	ND
1992	23.23	ND	24.53	26.24	28.47	ND	ND	ND
1993	25.50	ND	26.23	29.45	30.61	ND	ND	ND
1994	27.22	20.16	27.30	32.60	31.66	ND	20.76	ND
1995	36.99	30.01	37.59	41.93	44.27	37.91	31.93	49.22
1996	49.98	45.04	53.09	58.58	57.68	54.77	45.07	57.38
1997	60.99	54.39	64.36	72.50	67.23	61.87	56.95	67.68
1998	70.68	67.10	74.59	81.39	76.39	72.75	65.86	77.79
1999	82.31	81.90	85.14	89.96	88.73	84.86	80.52	92.91
2000	89.77	87.18	91.44	95.62	95.46	93.80	92.76	99.30
2001	94.86	91.91	95.99	98.35	102.86	99.54	98.40	102.27
2002	99.84	99.64	99.74	100.14	102.20	100.44	99.72	102.63
2003	104.53	108.70	103.95	98.80	101.14	102.04	107.20	99.85
2004	109.50	112.81	111.60	98.39	103.70	103.56	112.57	95.98
2005	113.70	117.39	117.54	98.39	106.92	106.44	119.13	101.48
2006	117.78	124.68	121.01	98.63	107.56	110.65	125.16	102.60
2007	122.53	130.90	129.34	99.54	107.91	114.98	129.58	108.16
2008	129.09	140.69	140.23	101.30	111.58	120.32	136.58	114.90

Índice de precios al consumidor en la Ciudad de México
Clasificación por sector de origen
Serie anual de 1973 a 2008
 Base segunda quincena junio 2002=100

Cuadro 18.55
 2a. parte y última

Año	Productos metálicos, maquinaria y equipo	Otras industrias manufactureras	Electricidad	Comercio, restaurantes y hoteles	Transporte y comunicaciones	Servicios financieros, seguros y bienes inmuebles	Servicios comunales, sociales y personales
1973	ND	ND	ND	ND	ND	ND	ND
1974	ND	ND	ND	ND	ND	ND	ND
1975	ND	ND	ND	ND	ND	ND	ND
1976	ND	ND	ND	ND	ND	ND	ND
1977	ND	ND	ND	ND	ND	ND	ND
1978	ND	ND	ND	ND	ND	ND	ND
1979	ND	ND	ND	ND	ND	ND	ND
1980	ND	0.16	0.14	0.15	0.08	ND	ND
1981	ND	0.19	0.16	0.18	0.10	ND	ND
1982	ND	0.32	0.27	0.25	0.15	ND	ND
1983	ND	0.77	0.65	0.55	0.24	ND	ND
1984	ND	1.20	1.02	0.97	0.34	ND	ND
1985	ND	1.88	1.59	1.35	0.47	ND	ND
1986	ND	3.63	3.07	2.82	1.16	ND	ND
1987	ND	9.27	7.84	5.13	3.55	ND	ND
1988	ND	18.25	15.44	10.58	7.97	ND	ND
1989	ND	18.53	15.67	11.88	8.89	ND	ND
1990	ND	20.51	17.34	15.83	15.20	ND	ND
1991	ND	23.08	19.51	22.68	18.83	ND	ND
1992	ND	25.04	21.17	26.60	23.97	ND	ND
1993	ND	26.57	22.46	28.16	25.84	ND	ND
1994	33.34	27.62	23.36	29.78	27.15	ND	ND
1995	52.25	40.91	29.90	36.37	36.31	38.46	37.13
1996	67.32	54.38	38.87	46.25	47.90	50.93	45.04
1997	79.34	63.14	45.34	55.53	62.74	61.69	53.43
1998	87.80	70.67	51.98	64.44	70.27	73.11	62.09
1999	97.17	80.22	58.96	75.24	81.41	85.59	72.95
2000	100.11	86.35	65.61	84.83	87.81	92.20	83.14
2001	101.42	91.52	71.54	93.45	91.75	95.44	92.90
2002	99.68	98.71	98.22	99.61	100.03	100.06	100.69
2003	98.61	103.66	110.10	105.76	101.01	104.78	107.34
2004	99.12	104.92	120.76	111.93	109.06	108.79	112.29
2005	100.81	105.07	128.52	117.04	111.37	112.11	117.45
2006	102.12	105.09	138.68	121.32	111.92	116.62	123.36
2007	103.93	109.05	143.32	126.87	112.51	120.78	129.75
2008	104.97	114.58	158.33	133.68	116.78	126.91	135.64

Nota: las cifras anuales provienen de promedios simples de los índices mensuales.
 Fuente: Banco de México. (www.banxico.org.mx).

Índice de precios al consumidor en la Ciudad de México
Clasificación por sector de origen
Serie anual de 1980 a 2013
 Base segunda quincena de diciembre 2010=100

Cuadro 18.56
 1a. parte

Año	Índice general	Agricultura, ganadería y pesca	Alimentos, bebidas y tabaco	Textiles, prendas de vestir e industria del cuero	Productos de madera	Productos de papel de imprentas y editoriales	Sustancias químicas, derivados del petróleo, caucho, plástico y productos farmacéuticos	Productos de minerales no metálicos
1980	0.08	ND	0.10	0.07	0.17	ND	ND	ND
1981	0.10	ND	0.13	0.08	0.21	ND	ND	ND
1982	0.16	ND	0.17	0.18	0.32	ND	ND	ND
1983	0.32	ND	0.31	0.49	0.67	ND	ND	ND
1984	0.51	ND	0.50	0.77	1.11	ND	ND	ND
1985	0.81	ND	0.79	1.18	1.84	ND	ND	ND
1986	1.50	ND	1.42	2.40	3.48	ND	ND	ND
1987	3.43	ND	3.09	5.36	7.92	ND	ND	ND
1988	7.30	ND	6.71	11.51	16.37	ND	ND	ND
1989	8.79	ND	9.15	11.69	16.42	ND	ND	ND
1990	11.26	ND	11.73	14.12	18.51	ND	ND	ND
1991	13.78	ND	12.91	17.87	22.17	ND	ND	ND
1992	16.01	ND	15.05	23.96	23.98	ND	ND	ND
1993	17.57	ND	16.09	26.89	25.79	ND	ND	ND
1994	18.76	11.25	16.75	29.77	26.68	ND	13.46	ND
1995	25.49	16.76	23.06	38.29	37.30	28.07	20.69	37.25
1996	34.44	25.15	32.58	53.50	48.60	40.56	29.21	43.43
1997	42.03	30.37	39.49	66.21	56.65	45.82	36.91	51.22
1998	48.71	37.46	45.77	74.33	64.36	53.87	42.68	58.88
1999	56.73	45.72	52.24	82.16	74.76	62.85	52.18	70.32
2000	61.87	48.67	56.11	87.32	80.43	69.47	60.12	75.16
2001	65.37	51.32	58.90	89.82	86.66	73.72	63.77	77.40
2002	68.81	55.63	61.20	91.45	86.11	74.39	64.62	77.68
2003	72.04	60.69	63.79	90.23	85.22	75.57	69.47	75.57
2004	75.46	62.98	68.48	89.86	87.37	76.69	72.95	72.65
2005	78.36	65.54	72.12	89.85	90.09	78.83	77.21	76.81
2006	81.17	69.61	74.25	90.08	90.63	81.94	81.11	77.66
2007	84.45	73.08	79.36	90.90	90.92	85.15	83.97	81.87
2008	88.96	78.55	86.04	92.51	94.01	89.11	88.52	86.97
2009	93.65	85.55	93.69	95.70	94.98	94.05	93.09	94.99
2010	97.85	90.22	97.25	99.12	97.87	98.66	97.25	99.43
2011	101.51	90.43	103.58	102.76	102.45	99.79	103.08	110.08
2012	105.68	95.14	112.41	106.27	107.80	101.90	110.69	113.82
2013	110.15	104.00	117.49	108.43	107.40	104.81	118.98	116.11

Índice de precios al consumidor en la Ciudad de México
Clasificación por sector de origen
Serie anual de 1980 a 2013
 Base segunda quincena de diciembre 2010=100

Cuadro 18.56
 2a. parte y última

Año	Productos metálicos, maquinaria y equipo	Otras industrias manufactureras	Electricidad	Comercio, restaurantes y hoteles	Transporte y comunicaciones	Servicios financieros, seguros y bienes inmuebles	Servicios comunales, sociales y personales
1980	ND	0.12	0.08	0.10	0.06	ND	ND
1981	ND	0.14	0.09	0.12	0.08	ND	ND
1982	ND	0.24	0.16	0.17	0.12	ND	ND
1983	ND	0.58	0.38	0.36	0.19	ND	ND
1984	ND	0.91	0.60	0.64	0.27	ND	ND
1985	ND	1.42	0.94	0.90	0.37	ND	ND
1986	ND	2.74	1.81	1.87	0.91	ND	ND
1987	ND	6.99	4.62	3.40	2.80	ND	ND
1988	ND	13.78	9.09	7.01	6.28	ND	ND
1989	ND	13.98	9.23	7.87	7.00	ND	ND
1990	ND	15.48	10.22	10.49	11.97	ND	ND
1991	ND	17.41	11.50	15.02	14.82	ND	ND
1992	ND	18.89	12.47	17.62	18.87	ND	ND
1993	ND	20.05	13.23	18.65	20.34	ND	ND
1994	28.75	20.84	13.76	19.72	21.38	ND	ND
1995	45.06	30.87	17.62	24.09	28.59	27.75	24.56
1996	58.06	41.03	22.90	30.64	37.72	36.74	29.79
1997	68.42	47.65	26.71	36.78	49.40	44.51	35.34
1998	75.72	53.33	30.62	42.69	55.33	52.75	41.06
1999	83.80	60.53	34.73	49.84	64.10	61.75	48.25
2000	86.34	65.16	38.66	56.19	69.14	66.52	54.99
2001	87.46	69.06	42.14	61.91	72.24	68.85	61.44
2002	85.96	74.49	57.87	65.98	78.76	72.19	66.59
2003	85.04	78.22	64.87	70.06	79.53	75.60	70.99
2004	85.48	79.18	71.14	74.14	85.87	78.49	74.27
2005	86.94	79.29	75.72	77.53	87.69	80.88	77.68
2006	88.07	79.30	81.70	80.37	88.12	84.14	81.59
2007	89.63	82.29	84.43	84.04	88.59	87.14	85.82
2008	90.53	86.47	93.28	88.55	91.95	91.56	89.71
2009	94.78	94.35	93.11	93.23	95.24	94.83	93.83
2010	99.88	99.07	99.79	97.37	99.83	98.72	98.35
2011	100.97	100.52	104.70	102.72	99.29	101.58	102.12
2012	104.15	103.94	107.43	108.70	94.91	104.24	105.63
2013	105.05	107.79	105.48	114.04	98.98	107.65	109.35

Nota: a partir de la primera quincena de abril de 2013 se utilizan ponderadores obtenidos de la ENIGH 2010, previo a esta quincena y desde la primera quincena de enero de 2011 se utilizaron ponderadores obtenidos de la ENIGH 2008.

Fuente: INEGI. Índices de precios.

www.inegi.org.mx (20 de febrero de 2014)

Índice de precios al consumidor en la Ciudad de México
Clasificación según la durabilidad de los bienes
Serie anual de 1968 a 1994
 Base 1978 =100

Cuadro 18.57

Año	Índice general	Bienes no duraderos	Bienes duraderos	Servicios
1968	30.2	30.0	26.0	30.9
1969	31.3	30.7	26.6	32.6
1970	33.0	31.8	27.3	35.0
1971	34.9	33.5	28.1	37.1
1972	36.6	35.1	29.0	39.2
1973	40.8	40.6	32.5	41.9
1974	49.9	51.9	42.0	48.6
1975	58.3	59.3	50.5	58.1
1976	67.7	68.2	61.7	67.9
1977	85.5	86.4	82.8	84.8
1978	100.0	100.0	100.0	100.0
1979	117.8	117.2	117.7	118.3
1980	149.0	146.9	153.5	150.9
1981	191.9	183.8	176.9	202.0
1982	302.4	287.1	293.1	315.8
1983	598.0	591.3	691.0	564.4
1984	972.7	994.7	1 086.0	879.0
1985	1 530.5	1 586.2	1 715.1	1 351.2
1986	2 830.4	2 944.5	3 330.6	2 445.1
1987	6 497.6	6 856.9	8 457.6	5 280.3
1988	13 814.9	14 332.8	16 492.9	11 934.7
1989	16 629.9	16 015.3	16 669.2	16 912.8
1990	21 306.6	19 295.3	18 510.8	24 115.2
1991	26 069.7	23 100.1	20 663.7	30 711.8
1992	30 287.9	26 376.9	22 042.7	36 812.6
1993	33 244.6	28 508.1	23 285.3	41 263.9
1994	35 480.9	30 293.7	24 107.4	44 406.6

Nota: el sistema del Índice de Precios al Consumidor en la Cd. de México, recopilaba durante cada mes 23 mil cotizaciones directas sobre los precios de aproximadamente 1200 artículos y servicios específicos. Los promedios de dichas cotizaciones daban lugar a los índices de los 302 conceptos genéricos sobre bienes y servicios, que formaban la canasta del Índice General.

La estructura de ponderaciones está basada fundamentalmente en los resultados de la "Encuesta Nacional de Ingresos y Gastos de los Hogares, 1977" elaborada por la Secretaría de Programación y Presupuesto. La fórmula utilizada para la elaboración de estos índices, es la de ponderaciones fijas de Laspeyres.

Fuente: Banco de México. *Indicadores Económicos*.

Índice de precios al consumidor en la Ciudad de México
Clasificación según la durabilidad de los bienes
Serie anual de 1980 a 2002
 Base 1994=100

Cuadro 18.58

Año	Índice general	Bienes no duraderos	Bienes duraderos	Servicios
1980	0.4	0.5	0.6	0.3
1981	0.5	0.6	0.7	0.5
1982	0.9	1.0	1.2	0.7
1983	1.7	2.0	2.9	1.3
1984	2.7	3.3	4.5	2.0
1985	4.3	5.2	7.1	3.0
1986	8.0	9.7	13.8	5.5
1987	18.3	22.6	35.1	11.9
1988	38.9	47.3	68.4	26.9
1989	46.9	52.9	69.2	38.1
1990	60.1	63.7	76.8	54.3
1991	73.5	76.3	85.7	69.2
1992	85.4	87.1	91.4	82.9
1993	93.7	94.1	96.6	92.9
1994	100.0	100.0	100.0	100.0
1995	135.9	141.4	152.6	128.7
1996	183.6	202.0	194.5	165.9
1997	224.1	246.5	226.9	203.8
1998	259.7	287.6	252.3	236.0
1999	302.4	336.4	279.5	275.5
2000	329.9	366.9	288.2	302.7
2001	348.6	385.4	296.7	322.8
2002 ^a	362.0	391.5	296.9	344.6

Nota: el sistema del Índice de Precios al Consumidor en la Cd. de México, recopilaba durante cada mes 28 mil cotizaciones directas sobre los precios de aproximadamente 1600 artículos y servicios específicos. Los promedios de dichas cotizaciones daban lugar a los índices de los 313 conceptos genéricos sobre bienes y servicios, que formaban la canasta del Índice General. La fórmula utilizada para la elaboración de estos índices, es la de ponderaciones fijas de Laspeyres.

^a Las cifras corresponden al promedio de enero a junio.

Fuente: Banco de México. *Indicadores Económicos*.

Índice de precios al consumidor por ciudades
Serie anual de 1970 a 1994
 Base 1978=100

Cuadro 18.59
 1a. parte

Año	Nacional	Ciudad de México	Mérida	Morelia	Guadalajara	Monterrey	Mexicali	Ciudad Juárez	Acapulco
1970	32.3	33.0	31.4	29.8	33.0	32.4	32.2	32.6	ND
1971	34.0	34.9	32.7	31.2	34.7	34.7	33.9	34.5	ND
1972	35.7	36.6	34.2	33.3	35.9	36.4	35.9	36.2	ND
1973	40.0	40.8	38.3	38.8	40.3	40.6	39.3	40.3	ND
1974	49.5	49.9	50.0	49.6	49.2	49.3	47.9	49.9	ND
1975	57.0	58.3	57.3	56.9	55.7	56.7	53.8	55.5	ND
1976	66.0	67.7	65.4	65.7	65.1	65.6	62.1	62.7	ND
1977	85.1	85.5	85.3	84.3	84.2	86.7	85.3	84.5	ND
1978	100.0	100.0	100.0	100.0	100.0	100.0	100.0	100.0	ND
1979	118.2	117.8	119.1	119.0	116.3	117.9	114.7	118.7	118.5
1980	149.3	149.0	150.5	150.3	147.4	147.8	140.0	146.2	149.9
1981	191.1	191.9	191.1	194.0	190.7	192.5	172.7	181.0	188.1
1982	303.6	302.4	293.1	297.1	302.7	302.9	304.4	310.2	282.7
1983	612.9	598.0	580.4	597.6	611.7	616.3	665.0	666.3	579.6
1984	1,014.1	972.7	961.8	1,024.8	1,035.4	1,041.4	1,076.2	1,123.2	974.0
1985	1,599.7	1,530.7	1,523.9	1,649.5	1,627.1	1,646.1	1,693.4	1,784.8	1,525.3
1986	2,979.2	2,830.4	2,799.0	3,044.5	3,061.6	3,017.3	3,217.3	3,578.5	2,802.5
1987	6,906.6	6,497.6	6,524.9	7,179.5	7,205.4	7,122.1	7,411.1	8,287.2	6,715.3
1988	14,791.2	13,814.6	14,026.5	15,267.1	15,314.6	15,201.5	15,763.7	17,938.5	14,405.8
1989	17,750.6	16,629.9	16,859.0	18,663.0	18,805.4	17,987.0	18,561.4	21,198.7	17,100.7
1990	22,481.5	21,306.6	21,865.3	23,536.5	23,224.5	22,835.8	23,322.2	26,063.1	21,805.3
1991	27,576.3	26,069.7	26,916.5	28,982.0	28,320.0	28,277.6	28,349.1	31,818.7	27,123.9
1992	31,852.8	30,287.9	30,896.2	33,566.6	32,633.4	32,488.9	32,087.6	36,469.8	31,317.1
1993	34,959.0	33,244.6	33,942.3	36,878.4	35,816.2	35,754.0	34,975.2	39,823.6	34,706.8
1994	37,394.1	35,480.9	36,689.5	39,259.9	38,226.6	38,290.6	37,617.2	42,708.7	37,124.6

Índice de precios al consumidor por ciudades
Serie anual de 1970 a 1994
 Base 1978=100

Cuadro 18.59
 2a. parte y última

Año	Culiacán	León	Puebla	San Luis Potosí	Tapachula	Toluca	Torreón	Veracruz
1970	ND	ND	ND	ND	ND	ND	ND	ND
1971	ND	ND	ND	ND	ND	ND	ND	ND
1972	ND	ND	ND	ND	ND	ND	ND	ND
1973	ND	ND	ND	ND	ND	ND	ND	ND
1974	ND	ND	ND	ND	ND	ND	ND	ND
1975	ND	ND	ND	ND	ND	ND	ND	ND
1976	ND	ND	ND	ND	ND	ND	ND	ND
1977	ND	ND	ND	ND	ND	ND	ND	ND
1978	ND	ND	ND	ND	ND	ND	ND	ND
1979	120.4	128.2	122.0	115.9	119.5	117.9	119.3	119.8
1980	151.5	150.7	155.9	148.6	154.6	149.9	150.1	150.6
1981	193.9	190.8	198.0	189.0	196.3	193.0	190.4	194.9
1982	296.6	297.2	309.2	297.4	303.3	308.8	295.1	323.6
1983	588.5	591.5	616.4	634.3	626.1	630.9	601.8	650.9
1984	1,004.2	1,011.4	1,040.4	1,082.2	1,055.6	1,072.9	1,024.5	1,061.1
1985	1,576.9	1,616.5	1,632.3	1,727.3	1,666.2	1,686.7	1,603.9	1,646.0
1986	2,918.2	3,031.1	3,078.9	3,206.0	2,987.3	3,197.8	3,071.8	3,166.6
1987	6,794.0	7,105.7	7,507.2	7,468.8	7,025.4	7,234.7	6,926.4	7,488.7
1988	14,444.6	15,209.7	15,804.1	15,957.3	15,684.9	15,906.4	15,016.2	16,585.2
1989	17,252.5	18,474.5	18,817.5	18,761.8	18,764.2	18,521.4	17,812.4	19,710.6
1990	21,915.1	23,572.7	24,043.3	23,639.2	23,176.7	23,414.4	22,167.3	24,895.7
1991	27,178.6	29,242.9	30,222.1	29,599.8	28,056.4	28,994.4	27,658.2	30,355.2
1992	31,075.9	34,032.3	35,088.2	34,281.0	32,131.7	33,651.7	31,637.8	35,079.5
1993	34,043.4	37,468.8	38,595.9	37,840.2	35,058.5	37,227.2	34,640.5	38,704.6
1994	36,172.6	39,871.7	42,130.6	40,852.8	37,648.6	39,979.1	37,289.6	41,517.2

Fuente: Banco de México. *Indicadores Económicos*.

Índice de precios al consumidor por ciudades
Serie anual de 1981 a 1994
 Base 1980=100

Cuadro 18.60
 1a. parte

Año	Villa-hermosa	Tampico	Chihuahua	Hermosillo	Monclova	Córdoba	Aguas-calientes	Tijuana	Mata-moros	Colima
1981	126.8	123.2	122.4	124.3	126.8	133.4	128.6	119.6	124.4	127.9
1982	198.9	198.6	201.9	198.8	201.0	214.1	197.6	212.5	212.5	200.7
1983	399.4	401.2	429.4	396.5	438.4	420.8	405.9	471.6	467.0	400.9
1984	667.0	673.1	717.9	664.6	722.1	697.9	684.9	757.7	803.4	691.7
1985	1,056.4	1,060.7	1,134.3	1,040.2	1,144.4	1,095.0	1,099.8	1,207.8	1,307.1	1,105.0
1986	1,919.6	1,987.4	2,136.3	1,932.5	2,117.8	2,021.8	2,030.1	2,287.1	2,451.8	2,072.6
1987	4,448.7	4,597.2	4,969.8	4,391.0	4,901.5	4,665.4	4,787.0	5,456.0	5,850.6	4,818.3
1988	9,787.2	9,600.6	10,652.6	9,271.3	10,579.9	10,380.4	10,359.8	11,753.5	13,128.2	10,578.9
1989	11,735.2	11,234.3	12,541.1	11,101.9	12,270.2	12,204.5	12,524.6	13,883.7	16,196.8	12,716.3
1990	14,659.0	13,979.5	15,690.4	13,767.2	15,521.5	15,053.9	15,848.5	17,300.3	19,869.5	15,981.1
1991	17,962.3	16,928.0	19,233.9	17,041.2	19,180.3	18,461.5	19,907.2	20,971.0	24,127.5	19,428.0
1992	20,521.3	19,309.4	22,034.6	19,595.8	21,990.8	21,088.8	23,085.0	23,891.2	27,316.1	22,146.1
1993	22,341.7	21,074.1	24,362.8	21,365.7	24,060.9	23,077.0	25,541.9	26,234.3	29,603.9	24,365.4
1994	ND	22,383.1	26,242.1	22,755.0	25,820.0	24,568.7	27,386.2	27,985.7	31,858.1	26,311.9

Índice de precios al consumidor por ciudades
Serie anual de 1981 a 1994
 Base 1980=100

Cuadro 18.60
 2a. parte y última

Año	La Paz	Chetumal	Zamora	Fresnillo	Iguala	Navojoa	Tulancingo	Cortazar	Parral
1981	123.5	130.4	126.6	129.5	131.5	126.2	131.2	129.2	126.6
1982	218.3	208.9	200.4	201.8	211.7	204.3	204.8	204.5	197.7
1983	464.1	440.1	410.4	413.9	420.0	407.3	405.0	420.8	416.4
1984	791.3	747.2	686.8	702.6	702.3	709.2	659.7	721.8	709.0
1985	1,255.8	1,164.9	1,084.5	1,128.6	1,133.0	1,127.6	1,035.3	1,118.5	1,109.6
1986	2,454.2	2,193.6	2,013.9	2,150.8	2,197.2	2,104.6	1,932.3	2,048.4	2,118.2
1987	5,839.2	4,987.7	4,743.6	4,939.1	5,168.3	4,883.5	4,443.2	4,665.0	5,005.7
1988	12,954.0	10,527.4	10,129.8	10,440.1	10,993.5	10,523.7	9,533.0	10,105.3	10,767.5
1989	16,160.2	12,807.0	12,409.2	12,523.7	13,315.1	12,593.7	11,410.9	12,128.5	12,649.2
1990	20,170.2	15,954.4	15,639.0	15,564.1	16,622.6	15,608.9	14,894.3	15,528.6	15,971.5
1991	24,849.0	19,749.1	19,240.6	19,010.6	20,128.0	19,221.3	18,199.6	19,064.0	19,502.0
1992	29,187.4	22,771.4	22,271.0	21,568.4	23,156.3	21,930.9	20,693.8	22,385.4	22,232.0
1993	32,300.7	25,158.1	24,394.6	23,614.6	25,481.1	24,346.7	22,630.2	24,659.5	24,298.1
1994	34,860.3	26,702.5	25,896.4	25,258.7	27,301.1	26,118.9	24,197.6	26,565.4	26,064.7

Fuente: Banco de México. *Indicadores Económicos*.

Índice de precios al consumidor por ciudades

Cuadro 18.61

Serie anual de 1980 a 2002

1a. parte

Base 1994=100

Año	Nacional	Ciudad de México	Mérida	Morelia	Guadalajara	Monterrey	Mexicali	Ciudad Juárez	Acapulco	Culiacán
1980	0.4	0.4	0.4	0.4	0.4	0.4	0.4	0.3	0.4	0.4
1981	0.5	0.5	0.5	0.5	0.5	0.5	0.5	0.4	0.5	0.5
1982	0.8	0.9	0.8	0.7	0.8	0.8	0.8	0.7	0.8	0.8
1983	1.6	1.7	1.6	1.5	1.6	1.6	1.8	1.6	1.6	1.6
1984	2.7	2.7	2.6	2.6	2.7	2.7	2.9	2.6	2.6	2.8
1985	4.3	4.3	4.2	4.1	4.3	4.3	4.5	4.2	4.1	4.4
1986	8.0	8.0	7.6	7.7	8.0	7.9	8.6	8.4	7.5	8.1
1987	18.5	18.3	17.8	18.1	18.8	18.6	19.7	19.4	18.1	18.8
1988	39.6	38.9	38.2	38.4	40.1	39.7	41.9	42.0	38.8	39.9
1989	47.5	46.9	46.0	46.9	49.2	47.0	49.3	49.6	46.1	47.7
1990	60.1	60.1	59.6	59.2	60.8	59.6	62.0	61.0	58.7	60.6
1991	73.7	73.5	73.4	72.9	74.1	73.9	75.4	74.5	73.1	75.1
1992	85.2	85.4	84.2	84.4	85.4	84.8	85.3	85.4	84.4	85.9
1993	93.5	93.7	92.5	92.8	93.7	93.4	93.0	93.2	93.5	94.1
1994	100.0	100.0	100.0	100.0	100.0	100.0	100.0	100.0	100.0	100.0
1995	135.0	135.9	133.4	134.6	134.3	132.3	136.0	136.5	134.6	134.5
1996	181.4	183.6	178.0	180.5	179.3	175.5	182.3	182.0	179.1	182.8
1997	218.8	224.1	213.5	215.4	214.4	209.4	220.6	217.7	214.6	222.0
1998	253.7	259.7	247.3	248.2	247.6	243.7	257.6	252.4	249.9	259.9
1999	295.8	302.4	288.0	287.7	288.1	285.1	302.5	295.3	291.1	303.2
2000	323.8	329.9	317.1	314.8	315.5	315.3	331.6	325.0	319.1	332.2
2001	344.4	348.6	340.5	337.4	333.3	342.7	348.7	349.1	340.4	353.2
2002	357.2	362.0	353.9	347.8	344.5	358.0	361.2	363.0	352.5	364.5

Índice de precios al consumidor por ciudades

Cuadro 18.61

Serie anual de 1980 a 2002

2a. parte

Base 1994=100

Año	León	Puebla	San Luis Potosí	Tapachula	Toluca	Torreón	Veracruz	Villahermosa	Tampico	Chihuahua
1980	0.4	0.4	0.4	0.4	0.4	0.4	0.4	0.4	0.4	0.4
1981	0.5	0.5	0.5	0.5	0.5	0.5	0.5	0.5	0.6	0.5
1982	0.7	0.7	0.7	0.8	0.8	0.8	0.8	0.8	0.9	0.8
1983	1.5	1.5	1.6	1.7	1.6	1.6	1.6	1.7	1.8	1.6
1984	2.5	2.5	2.7	2.8	2.7	2.7	2.6	2.8	3.0	2.7
1985	4.1	3.9	4.2	4.4	4.2	4.3	4.0	4.5	4.7	4.3
1986	7.6	7.3	7.8	7.9	8.0	8.2	7.6	8.1	8.9	8.1
1987	17.8	17.8	18.3	18.7	18.1	18.6	18.0	18.8	20.5	18.9
1988	38.1	37.5	39.1	41.7	39.8	40.3	39.9	41.3	42.9	40.6
1989	46.3	44.7	45.9	49.8	46.3	47.8	47.5	49.5	50.2	47.8
1990	59.1	57.1	57.9	61.6	58.6	59.4	60.0	61.9	62.5	59.8
1991	73.3	71.7	72.5	74.5	72.5	74.2	73.1	75.8	75.6	73.3
1992	85.4	83.3	83.9	85.3	84.2	84.8	84.5	86.6	86.3	84.0
1993	94.0	91.6	92.6	93.1	93.1	92.9	93.2	94.3	94.2	92.8
1994	100.0	100.0	100.0	100.0	100.0	100.0	100.0	100.0	100.0	100.0
1995	135.3	136.6	134.6	133.1	133.7	135.1	130.2	131.2	135.3	130.2
1996	180.2	180.1	182.0	177.1	177.4	178.4	171.9	174.7	180.5	173.3
1997	214.4	214.0	218.1	211.4	212.6	213.2	204.8	209.6	216.7	208.1
1998	246.9	248.2	252.4	247.1	246.4	246.7	236.5	244.5	251.1	241.8
1999	285.7	289.6	294.2	293.2	287.4	286.6	276.4	287.8	292.1	282.1
2000	311.3	320.0	321.7	322.6	314.2	314.5	304.9	316.1	319.9	313.1
2001	328.5	342.2	342.3	338.0	332.3	339.7	329.4	336.4	343.7	340.5
2002	335.9	356.6	353.4	342.6	341.7	351.2	351.3	353.5	356.1	353.9

Índice de precios al consumidor por ciudades

Cuadro 18.61

Serie anual de 1980 a 2002

3a. parte

Base 1994=100

Año	Hermosillo	Monclova	Córdova	Aguas-calientes	Tijuana	Matamoros	Colima	La Paz	Chetumal
1980	0.4	0.4	0.4	0.4	0.4	0.3	0.4	0.3	0.4
1981	0.5	0.5	0.5	0.5	0.4	0.4	0.5	0.4	0.5
1982	0.9	0.8	0.9	0.7	0.8	0.7	0.8	0.6	0.8
1983	1.7	1.7	1.7	1.5	1.7	1.5	1.5	1.3	1.6
1984	2.9	2.8	2.8	2.5	2.7	2.5	2.6	2.3	2.8
1985	4.6	4.4	4.4	4.0	4.3	4.1	4.2	3.6	4.4
1986	8.5	8.2	8.2	7.4	8.2	7.7	7.9	7.0	8.2
1987	19.3	19.0	18.9	17.5	19.5	18.4	18.3	16.8	18.7
1988	40.7	41.0	42.1	37.8	42.0	41.2	40.2	37.2	39.4
1989	48.8	47.5	49.5	45.7	49.6	50.8	48.3	46.4	48.0
1990	60.5	60.1	61.0	57.9	61.8	62.4	60.7	57.9	59.7
1991	74.9	74.3	74.9	72.7	74.9	75.7	73.8	71.3	74.0
1992	86.1	85.2	85.5	84.3	85.4	85.7	84.2	83.7	85.3
1993	93.9	93.2	93.6	93.3	93.7	92.9	92.6	92.7	94.2
1994	100.0	100.0	100.0	100.0	100.0	100.0	100.0	100.0	100.0
1995	136.0	136.8	131.5	134.0	141.7	137.2	133.1	134.3	131.2
1996	186.5	186.7	174.5	178.3	194.3	182.1	178.7	182.6	174.6
1997	227.8	224.5	208.2	212.5	232.9	219.8	214.5	220.1	207.9
1998	267.6	262.5	240.7	245.8	270.7	256.7	248.4	256.2	240.6
1999	314.2	309.9	280.5	286.0	315.5	301.6	288.9	299.4	281.1
2000	344.3	343.3	307.9	314.4	344.5	331.7	315.4	328.6	306.0
2001	360.2	370.0	332.6	337.5	362.5	354.1	339.5	360.4	326.9
2002	369.2	384.8	347.3	349.2	369.8	368.4	352.8	376.6	339.4

Índice de precios al consumidor por ciudades

Cuadro 18.61

Serie anual de 1980 a 2002

4a. parte

Base 1994=100

Año	Jacona	Fresnillo	Iguala	Huata-bampo	Tulancingo	Cortazar	Ciudad Jiménez	Durango	Tepic
1980	0.4	0.4	0.4	0.4	0.4	0.4	0.4	ND	ND
1981	0.5	0.5	0.5	0.5	0.5	0.5	0.5	ND	ND
1982	0.8	0.8	0.8	0.8	0.8	0.8	0.8	ND	ND
1983	1.6	1.6	1.5	1.6	1.7	1.6	1.6	ND	ND
1984	2.7	2.8	2.6	2.7	2.7	2.7	2.7	ND	ND
1985	4.2	4.5	4.2	4.3	4.3	4.2	4.3	ND	ND
1986	7.8	8.5	8.0	8.1	8.0	7.7	8.1	ND	ND
1987	18.3	19.6	18.9	18.7	18.4	17.6	19.2	ND	ND
1988	39.1	41.3	40.3	40.3	39.4	38.0	41.3	ND	ND
1989	47.9	49.6	48.8	48.2	47.2	45.7	48.5	ND	ND
1990	60.4	61.6	60.9	59.8	61.6	58.5	61.3	ND	ND
1991	74.3	75.3	73.7	73.6	75.2	71.8	74.8	ND	ND
1992	86.0	85.4	84.8	84.0	85.5	84.3	85.3	ND	ND
1993	94.2	93.5	93.3	93.2	93.5	92.8	93.2	ND	ND
1994	100.0	100.0	100.0	100.0	100.0	100.0	100.0	ND	ND
1995	137.8	133.4	131.7	135.0	135.0	135.5	132.3	132.6	136.1
1996	183.0	178.1	175.4	188.0	180.8	182.9	176.8	175.8	184.9
1997	217.5	212.6	210.3	230.0	215.5	219.0	212.3	210.1	222.5
1998	250.7	245.7	243.9	268.6	248.9	252.6	245.5	242.8	258.1
1999	290.6	285.5	286.0	314.8	290.2	293.3	286.3	282.8	301.2
2000	316.5	312.3	313.4	346.1	319.0	320.9	315.1	310.8	329.0
2001	335.2	335.5	329.5	367.7	334.2	344.6	337.1	331.4	352.6
2002	343.8	344.4	337.3	379.3	346.1	354.8	349.0	344.2	374.1

Índice de precios al consumidor por ciudades

Serie anual de 1980 a 2002

Base 1994=100

Cuadro 18.61
5a. parte y última

Año	Oaxaca	Querétaro	Cuernavaca	Tlaxcala	San Andrés Tuxtla	Campeche	Tepatitlán	Tehuantepec	Ciudad Acuña
1980	ND	ND	ND	ND	ND	ND	ND	ND	ND
1981	ND	ND	ND	ND	ND	ND	ND	ND	ND
1982	ND	ND	ND	ND	ND	ND	ND	ND	ND
1983	ND	ND	ND	ND	ND	ND	ND	ND	ND
1984	ND	ND	ND	ND	ND	ND	ND	ND	ND
1985	ND	ND	ND	ND	ND	ND	ND	ND	ND
1986	ND	ND	ND	ND	ND	ND	ND	ND	ND
1987	ND	ND	ND	ND	ND	ND	ND	ND	ND
1988	ND	ND	ND	ND	ND	ND	ND	ND	ND
1989	ND	ND	ND	ND	ND	ND	ND	ND	ND
1990	ND	ND	ND	ND	ND	ND	ND	ND	ND
1991	ND	ND	ND	ND	ND	ND	ND	ND	ND
1992	ND	ND	ND	ND	ND	ND	ND	ND	ND
1993	ND	ND	ND	ND	ND	ND	ND	ND	ND
1994	ND	ND	ND	ND	ND	ND	ND	ND	ND
1995	131.1	137.9	134.2	136.2	130.4	133.2	132.1	130.6	138.0
1996	173.8	184.8	179.4	184.8	174.2	181.0	178.2	175.6	190.5
1997	206.8	221.8	214.1	220.6	208.4	216.5	214.3	210.5	230.4
1998	239.7	256.2	247.3	255.0	241.4	251.2	247.6	244.2	267.6
1999	279.8	297.3	286.8	297.2	280.8	295.3	288.0	286.3	314.4
2000	303.5	326.3	312.9	324.3	309.4	324.0	315.1	316.2	345.4
2001	319.0	347.5	330.7	349.0	331.7	341.5	338.4	341.9	365.8
2002	329.0	359.7	342.4	358.8	344.8	351.6	350.9	355.7	376.3

Nota: el promedio simple para el año 2002 corresponde enero-junio.

Fuente: Banco de México. *Indicadores Económicos*.

Índice de precios al consumidor por ciudades

Cuadro 18.62

Serie anual de 1973 a 2008

1a. parte

Base segunda quincena de junio 2002=100

Año	Nacional	Región Metropolitana	Mérida	Morelia	Guadalajara	Monterrey	Mexicali	Ciudad Juárez	Acapulco	Culiacán
1973	0.0	0.0	0.0	0.0	0.0	0.0	0.0	0.0	ND	ND
1974	0.0	0.0	0.0	0.0	0.0	0.0	0.0	0.0	ND	ND
1975	0.0	0.0	0.0	0.0	0.0	0.0	0.0	0.0	ND	ND
1976	0.0	0.1	0.0	0.0	0.0	0.0	0.0	0.0	ND	ND
1977	0.1	0.1	0.1	0.1	0.1	0.1	0.1	0.1	ND	ND
1978	0.1	0.1	0.1	0.1	0.1	0.1	0.1	0.1	ND	ND
1979	0.1	0.1	0.1	0.1	0.1	0.1	0.1	0.1	0.1	0.1
1980	0.1	0.1	0.1	0.1	0.1	0.1	0.1	0.1	0.1	0.1
1981	0.1	0.1	0.1	0.1	0.1	0.1	0.1	0.1	0.1	0.1
1982	0.2	0.2	0.2	0.2	0.2	0.2	0.2	0.2	0.2	0.2
1983	0.5	0.5	0.4	0.4	0.5	0.4	0.5	0.4	0.4	0.4
1984	0.8	0.7	0.7	0.7	0.8	0.8	0.8	0.7	0.7	0.8
1985	1.2	1.2	1.2	1.2	1.2	1.2	1.3	1.1	1.2	1.2
1986	2.2	2.2	2.1	2.2	2.3	2.2	2.4	2.3	2.1	2.2
1987	5.1	5.0	5.0	5.1	5.4	5.1	5.5	5.3	5.1	5.2
1988	11.0	10.6	10.7	10.9	11.5	11.0	11.7	11.5	10.9	11.0
1989	13.2	12.8	12.8	13.4	14.1	13.0	13.7	13.6	13.0	13.1
1990	16.7	16.3	16.6	16.9	17.4	16.5	17.3	16.8	16.5	16.7
1991	20.4	20.0	20.5	20.8	21.2	20.4	21.0	20.5	20.6	20.7
1992	23.7	23.2	23.5	24.1	24.5	23.5	23.7	23.5	23.7	23.6
1993	25.9	25.5	25.8	26.4	26.9	25.9	25.9	25.6	26.3	25.9
1994	27.7	27.2	27.9	28.5	28.7	27.7	27.8	27.5	28.1	27.5
1995	37.4	37.0	37.3	38.4	38.5	36.6	37.9	37.5	37.9	37.0
1996	50.3	50.0	49.7	51.4	51.4	48.6	50.7	50.0	50.4	50.2
1997	60.6	61.0	59.6	61.4	61.5	58.0	61.4	59.8	60.4	61.0
1998	70.3	70.7	69.1	70.7	71.0	67.5	71.7	69.4	70.3	71.4
1999	81.9	82.3	80.4	82.0	82.6	78.9	84.2	81.2	81.9	83.3
2000	89.7	89.8	88.6	89.7	90.5	87.3	92.3	89.3	89.8	91.3
2001	95.4	94.9	95.1	96.1	95.6	94.9	97.1	96.0	95.8	97.1
2002	100.2	99.8	100.4	100.1	100.1	100.3	101.8	100.4	100.3	101.5
2003	104.8	104.5	105.0	104.7	104.0	105.2	106.4	103.9	104.4	107.2
2004	109.7	109.5	109.1	109.9	109.3	109.4	112.7	108.4	109.5	113.2
2005	114.1	113.7	114.2	115.5	114.0	112.5	117.4	111.4	114.4	117.8
2006	118.2	117.8	118.8	119.3	117.1	115.9	122.1	114.4	118.6	122.0
2007	122.9	122.5	123.5	124.0	121.2	119.9	125.8	118.4	123.5	127.2
2008	129.2	129.1	129.8	129.2	126.9	125.7	130.5	122.7	129.7	134.9

Índice de precios al consumidor por ciudades

Cuadro 18.62

Serie anual de 1973 a 2008

2a. parte

Base segunda quincena de junio 2002=100

Año	León	Puebla	San Luis Potosí	Tapachula	Toluca	Torreón	Veracruz	Villahermosa	Tampico	Chihuahua
1973	ND	ND	ND	ND	ND	ND	ND	ND	ND	ND
1974	ND	ND	ND	ND	ND	ND	ND	ND	ND	ND
1975	ND	ND	ND	ND	ND	ND	ND	ND	ND	ND
1976	ND	ND	ND	ND	ND	ND	ND	ND	ND	ND
1977	ND	ND	ND	ND	ND	ND	ND	ND	ND	ND
1978	ND	ND	ND	ND	ND	ND	ND	ND	ND	ND
1979	0.1	0.1	0.1	0.1	0.1	0.1	0.1	ND	ND	ND
1980	0.1	0.1	0.1	0.1	0.1	0.1	0.1	ND	ND	ND
1981	0.1	0.1	0.1	0.2	0.1	0.1	0.1	ND	ND	ND
1982	0.2	0.2	0.2	0.2	0.2	0.2	0.2	0.2	0.2	0.2
1983	0.4	0.4	0.4	0.5	0.5	0.5	0.4	0.5	0.5	0.5
1984	0.7	0.7	0.7	0.8	0.8	0.8	0.7	0.8	0.8	0.8
1985	1.2	1.1	1.2	1.3	1.2	1.2	1.1	1.3	1.3	1.2
1986	2.2	2.0	2.2	2.3	2.3	2.3	2.1	2.3	2.5	2.3
1987	5.2	4.9	5.1	5.4	5.2	5.3	5.1	5.3	5.7	5.3
1988	11.2	10.4	10.9	12.1	11.5	11.4	11.2	11.6	12.0	11.4
1989	13.6	12.3	12.8	14.4	13.4	13.5	13.3	13.9	14.0	13.4
1990	17.3	15.8	16.1	17.8	16.9	16.8	16.8	17.4	17.4	16.7
1991	21.5	19.8	20.2	21.6	21.0	21.0	20.5	21.3	21.1	20.5
1992	25.0	23.0	23.4	24.7	24.3	24.0	23.7	24.4	24.1	23.5
1993	27.5	25.3	25.8	27.0	26.9	26.3	26.1	26.5	26.3	26.0
1994	29.3	27.6	27.9	29.0	28.9	28.3	28.0	28.1	27.9	28.0
1995	39.7	37.7	37.5	38.5	38.6	38.3	36.5	36.9	37.8	36.5
1996	52.8	49.7	50.7	51.3	51.3	50.6	48.2	49.1	50.4	48.6
1997	62.8	59.1	60.8	61.2	61.4	60.4	57.4	58.9	60.5	58.3
1998	72.4	68.5	70.4	71.5	71.2	69.9	66.3	68.7	70.1	67.7
1999	83.7	79.9	82.0	84.9	83.1	81.2	77.5	80.9	81.6	79.0
2000	91.2	88.3	89.7	93.4	90.8	89.1	85.5	88.9	89.3	87.7
2001	96.3	94.4	95.4	97.9	96.0	96.3	92.3	94.6	96.0	95.4
2002	99.9	99.9	99.9	100.9	100.0	100.4	100.3	101.0	100.3	100.2
2003	103.7	104.5	103.8	106.0	104.2	105.2	106.8	106.4	104.1	104.9
2004	107.9	109.5	109.0	109.7	109.0	109.5	113.3	111.7	107.7	110.2
2005	111.7	115.5	114.1	115.6	113.2	113.6	118.5	117.5	110.9	114.5
2006	116.0	120.6	118.9	120.5	116.5	117.6	123.9	121.7	115.5	118.6
2007	120.7	126.1	123.6	126.3	121.1	123.7	129.7	126.7	119.5	123.5
2008	127.3	133.9	129.7	131.7	126.8	131.4	136.7	132.4	125.7	129.6

Índice de precios al consumidor por ciudades

Cuadro 18.62

Serie anual de 1973 a 2008

3a. parte

Base segunda quincena de junio 2002=100

Año	Hermosillo	Monclova	Córdoba	Aguascalientes	Tijuana	Matamoros	Colima	La Paz	Chetumal	Jacona
1973	ND	ND	ND	ND	ND	ND	ND	ND	ND	ND
1974	ND	ND	ND	ND	ND	ND	ND	ND	ND	ND
1975	ND	ND	ND	ND	ND	ND	ND	ND	ND	ND
1976	ND	ND	ND	ND	ND	ND	ND	ND	ND	ND
1977	ND	ND	ND	ND	ND	ND	ND	ND	ND	ND
1978	ND	ND	ND	ND	ND	ND	ND	ND	ND	ND
1979	ND	ND	ND	ND	ND	ND	ND	ND	ND	ND
1980	ND	ND	ND	ND	ND	ND	ND	ND	ND	ND
1981	ND	ND	ND	ND	ND	ND	ND	ND	ND	ND
1982	0.2	0.2	0.2	0.2	0.2	0.2	0.2	0.2	0.2	0.2
1983	0.5	0.4	0.5	0.4	0.5	0.4	0.4	0.4	0.5	0.5
1984	0.8	0.7	0.8	0.7	0.7	0.7	0.7	0.6	0.8	0.8
1985	1.3	1.1	1.3	1.1	1.2	1.1	1.2	1.0	1.3	1.2
1986	2.3	2.1	2.3	2.1	2.2	2.1	2.2	1.9	2.4	2.2
1987	5.3	4.9	5.4	4.9	5.2	5.0	5.1	4.5	5.5	5.3
1988	11.2	10.6	11.9	10.7	11.2	11.2	11.3	9.9	11.6	11.3
1989	13.4	12.3	14.0	12.9	13.3	13.8	13.6	12.4	14.1	13.8
1990	16.6	15.6	17.3	16.4	16.6	16.9	17.1	15.5	17.6	17.4
1991	20.6	19.3	21.2	20.5	20.1	20.5	20.7	19.1	21.8	21.4
1992	23.7	22.1	24.2	23.8	22.9	23.2	23.6	22.4	25.1	24.8
1993	25.8	24.2	26.5	26.4	25.1	25.1	26.0	24.8	27.7	27.2
1994	27.5	25.9	28.3	28.3	26.8	27.1	28.1	26.8	29.4	28.9
1995	37.4	35.5	37.2	37.9	38.0	37.1	37.4	36.0	38.6	39.8
1996	51.3	48.4	49.4	50.4	52.0	49.3	50.2	48.9	51.4	52.8
1997	62.6	58.2	58.9	60.1	62.4	59.5	60.2	58.9	61.2	62.8
1998	73.5	68.1	68.2	69.5	72.5	69.5	69.8	68.6	70.8	72.3
1999	86.3	80.4	79.3	80.9	84.5	81.6	81.1	80.2	82.7	83.8
2000	94.6	89.0	87.1	88.9	92.3	89.8	88.6	88.0	90.0	91.3
2001	99.0	96.0	94.1	95.4	97.1	95.8	95.3	96.5	96.2	96.2
2002	102.4	100.7	99.8	100.2	100.1	100.6	100.5	101.3	101.0	100.5
2003	106.6	104.1	105.0	103.2	104.6	104.5	105.7	104.4	105.5	104.9
2004	110.6	108.5	110.2	108.8	109.2	109.9	110.8	109.2	110.1	109.7
2005	114.8	111.8	115.1	113.6	112.2	114.6	114.8	113.0	114.5	115.1
2006	118.7	115.3	120.3	118.5	117.5	119.5	118.4	116.6	119.6	119.1
2007	122.7	119.5	125.2	123.6	120.5	124.9	123.4	121.1	122.8	125.4
2008	128.1	124.5	132.1	128.9	125.8	131.1	129.0	127.6	129.3	133.5

Índice de precios al consumidor por ciudades

Cuadro 18.62

Serie anual de 1973 a 2008

4a. parte

Base segunda quincena de junio 2002=100

Año	Fresnillo	Iguala	Huatabampo	Tulancingo	Cortazar	Ciudad Jiménez	Durango	Tepic	Oaxaca	Querétaro
1973	ND	ND	ND	ND	ND	ND	ND	ND	ND	ND
1974	ND	ND	ND	ND	ND	ND	ND	ND	ND	ND
1975	ND	ND	ND	ND	ND	ND	ND	ND	ND	ND
1976	ND	ND	ND	ND	ND	ND	ND	ND	ND	ND
1977	ND	ND	ND	ND	ND	ND	ND	ND	ND	ND
1978	ND	ND	ND	ND	ND	ND	ND	ND	ND	ND
1979	ND	ND	ND	ND	ND	ND	ND	ND	ND	ND
1980	ND	ND	ND	ND	ND	ND	ND	ND	ND	ND
1981	ND	ND	ND	ND	ND	ND	ND	ND	ND	ND
1982	0.2	0.2	0.2	0.2	0.2	0.2	ND	ND	ND	ND
1983	0.5	0.4	0.4	0.5	0.4	0.5	ND	ND	ND	ND
1984	0.8	0.8	0.7	0.8	0.8	0.8	ND	ND	ND	ND
1985	1.3	1.2	1.2	1.2	1.2	1.2	ND	ND	ND	ND
1986	2.5	2.3	2.1	2.3	2.1	2.3	ND	ND	ND	ND
1987	5.7	5.5	5.0	5.2	4.9	5.5	ND	ND	ND	ND
1988	12.0	11.8	10.7	11.2	10.5	11.8	ND	ND	ND	ND
1989	14.3	14.2	12.9	13.4	12.7	13.8	ND	ND	ND	ND
1990	17.8	17.8	15.9	17.5	16.2	17.5	ND	ND	ND	ND
1991	21.8	21.5	19.6	21.3	19.9	21.3	ND	ND	ND	ND
1992	24.7	24.8	22.4	24.3	23.4	24.3	ND	ND	ND	ND
1993	27.1	27.3	24.8	26.5	25.7	26.6	ND	ND	ND	ND
1994	28.9	29.2	26.7	28.4	27.7	28.5	ND	ND	ND	ND
1995	38.6	38.4	36.0	38.3	37.6	37.7	38.2	36.2	39.5	37.8
1996	51.5	51.2	50.1	51.3	50.7	50.4	50.7	49.2	52.4	50.7
1997	61.5	61.4	61.3	61.1	60.7	60.5	60.6	59.1	62.3	60.8
1998	71.1	71.2	71.6	70.6	70.0	70.0	70.0	68.6	72.2	70.3
1999	82.6	83.5	83.9	82.4	81.3	81.6	81.6	80.1	84.3	81.6
2000	90.4	91.5	92.2	90.5	88.9	89.8	89.6	87.4	91.5	89.5
2001	97.1	96.2	98.0	94.8	95.5	96.1	95.6	93.7	96.1	95.3
2002	100.5	100.1	102.2	99.9	99.8	100.6	100.4	100.5	101.0	100.4
2003	104.5	104.1	108.0	105.7	103.1	104.4	104.7	105.1	106.7	106.5
2004	108.8	107.8	112.9	111.9	107.9	108.8	109.6	109.9	111.4	112.2
2005	113.5	111.8	119.0	118.5	113.3	113.7	114.7	115.2	115.7	118.1
2006	116.9	115.5	123.1	124.3	117.7	117.9	118.6	119.4	120.1	123.4
2007	121.9	120.1	129.2	131.4	122.9	122.9	124.1	124.7	125.0	128.7
2008	127.9	125.7	136.4	139.2	129.6	128.6	131.2	131.9	131.8	136.7

Índice de precios al consumidor por ciudades

Serie anual de 1973 a 2008

Base segunda quincena de junio 2002=100

Cuadro 18.62

5a. parte y última

Año	Cuernavaca	Tlaxcala	San Andrés Tuxtla	Campeche	Tepatitlán	Tehuantepec	Ciudad Acuña
1973	ND	ND	ND	ND	ND	ND	ND
1974	ND	ND	ND	ND	ND	ND	ND
1975	ND	ND	ND	ND	ND	ND	ND
1976	ND	ND	ND	ND	ND	ND	ND
1977	ND	ND	ND	ND	ND	ND	ND
1978	ND	ND	ND	ND	ND	ND	ND
1979	ND	ND	ND	ND	ND	ND	ND
1980	ND	ND	ND	ND	ND	ND	ND
1981	ND	ND	ND	ND	ND	ND	ND
1982	ND	ND	ND	ND	ND	ND	ND
1983	ND	ND	ND	ND	ND	ND	ND
1984	ND	ND	ND	ND	ND	ND	ND
1985	ND	ND	ND	ND	ND	ND	ND
1986	ND	ND	ND	ND	ND	ND	ND
1987	ND	ND	ND	ND	ND	ND	ND
1988	ND	ND	ND	ND	ND	ND	ND
1989	ND	ND	ND	ND	ND	ND	ND
1990	ND	ND	ND	ND	ND	ND	ND
1991	ND	ND	ND	ND	ND	ND	ND
1992	ND	ND	ND	ND	ND	ND	ND
1993	ND	ND	ND	ND	ND	ND	ND
1994	ND	ND	ND	ND	ND	ND	ND
1995	38.8	37.7	37.3	37.4	37.2	36.3	36.6
1996	51.8	51.2	49.9	50.9	50.2	48.8	50.5
1997	61.8	61.1	59.7	60.9	60.4	58.5	61.1
1998	71.4	70.6	69.1	70.6	69.8	67.9	71.0
1999	82.8	82.3	80.4	83.0	81.2	79.6	83.4
2000	90.4	89.8	88.6	91.1	88.8	87.9	91.6
2001	95.5	96.7	95.0	96.0	95.4	95.0	97.0
2002	100.0	100.3	100.3	100.7	100.2	100.7	100.6
2003	104.7	105.0	105.5	105.5	104.4	106.1	102.3
2004	109.4	111.4	111.0	109.2	109.4	111.2	106.3
2005	112.9	116.1	115.8	113.7	114.7	116.6	109.9
2006	115.9	120.3	121.7	117.9	119.2	122.1	112.9
2007	119.9	125.2	127.0	123.5	125.3	127.3	116.4
2008	125.0	133.3	135.5	129.4	132.1	134.0	122.4

Nota: las cifras anuales provienen de promedios simples de los índices mensuales.

Fuente: Banco de México. (www.banxico.org.mx).

Índice de precios al consumidor por ciudades

Cuadro 18.63

Serie anual de 1978 a 2013

1a. parte

Base segunda quincena de diciembre 2010=100

Año	Nacional	Ciudad de México	Mérida	Morelia	Guadalajara	Monterrey	Mexicali	Ciudad Juárez	Acapulco	Culiacán
1978	0.1	0.1	0.1	0.1	0.1	0.1	0.1	0.0	ND	ND
1979	0.1	0.1	0.1	0.1	0.1	0.1	0.1	0.1	0.1	0.1
1980	0.1	0.1	0.1	0.1	0.1	0.1	0.1	0.1	0.1	0.1
1981	0.1	0.1	0.1	0.1	0.1	0.1	0.1	0.1	0.1	0.1
1982	0.2	0.2	0.2	0.2	0.2	0.2	0.2	0.1	0.1	0.1
1983	0.3	0.3	0.3	0.3	0.3	0.3	0.3	0.3	0.3	0.3
1984	0.5	0.5	0.5	0.5	0.5	0.5	0.5	0.5	0.5	0.5
1985	0.8	0.8	0.8	0.8	0.9	0.8	0.9	0.8	0.8	0.8
1986	1.5	1.5	1.4	1.5	1.6	1.6	1.6	1.7	1.5	1.4
1987	3.5	3.4	3.4	3.6	3.8	3.7	3.7	3.9	3.5	3.3
1988	7.6	7.3	7.2	7.7	8.1	7.8	7.9	8.5	7.6	7.1
1989	9.1	8.8	8.7	9.4	9.9	9.3	9.4	10.0	9.0	8.4
1990	11.5	11.3	11.2	11.9	12.2	11.8	11.8	12.3	11.5	10.7
1991	14.1	13.8	13.8	14.7	14.9	14.6	14.3	15.0	14.3	13.3
1992	16.3	16.0	15.9	17.0	17.2	16.7	16.2	17.2	16.5	15.2
1993	17.9	17.6	17.4	18.7	18.9	18.4	17.6	18.8	18.3	16.6
1994	19.1	18.8	18.8	20.1	20.2	19.7	19.0	20.2	19.5	17.7
1995	25.8	25.5	25.1	27.1	27.1	26.1	25.8	27.6	26.3	23.8
1996	34.7	34.4	33.5	36.3	36.1	34.6	34.6	36.7	35.0	32.3
1997	41.8	42.0	40.2	43.4	43.2	41.3	41.8	43.9	41.9	39.3
1998	48.5	48.7	46.6	50.0	49.9	48.1	48.9	51.0	48.8	46.0
1999	56.5	56.7	54.3	57.9	58.1	56.3	57.4	59.6	56.9	53.6
2000	61.9	61.9	59.8	63.4	63.6	62.2	62.9	65.6	62.3	58.8
2001	65.8	65.4	64.2	67.9	67.2	67.6	66.1	70.5	66.5	62.5
2002	69.1	68.8	67.8	70.7	70.4	71.5	69.3	73.8	69.6	65.3
2003	72.3	72.0	70.9	74.0	73.1	74.9	72.5	76.3	72.5	69.0
2004	75.6	75.5	73.6	77.7	76.8	78.0	76.8	79.6	76.0	72.9
2005	78.7	78.4	77.1	81.6	80.1	80.2	80.0	81.8	79.4	75.8
2006	81.5	81.2	80.2	84.3	82.4	82.6	83.2	84.0	82.3	78.5
2007	84.7	84.4	83.3	87.6	85.3	85.4	85.7	86.9	85.7	81.9
2008	89.1	89.0	87.6	91.2	89.2	89.6	88.9	90.2	90.0	86.8
2009	93.8	93.6	92.8	95.8	93.0	95.5	91.8	94.0	95.0	92.1
2010	97.7	97.9	97.1	98.3	97.9	98.3	95.1	97.9	98.2	96.2
2011	101.0	101.5	100.7	102.2	101.1	101.0	97.4	100.0	101.6	98.7
2012	105.2	105.7	105.0	106.3	104.7	104.7	101.0	103.6	105.9	103.2
2013	109.2	110.2	108.6	110.1	108.4	107.8	104.3	106.8	108.9	105.7

Índice de precios al consumidor por ciudades

Cuadro 18.63

Serie anual de 1978 a 2013

2a. parte

Base segunda quincena de diciembre 2010=100

Año	León	Puebla	San Luis Potosí	Tapachula	Toluca	Torreón	Veracruz	Villahermosa	Tampico	Chihuahua
1978	ND	ND	ND	ND	ND	ND	ND	ND	ND	ND
1979	0.1	0.1	0.1	0.1	0.1	0.1	0.1	ND	ND	ND
1980	0.1	0.1	0.1	0.1	0.1	0.1	0.1	ND	ND	ND
1981	0.1	0.1	0.1	0.1	0.1	0.1	0.1	ND	ND	ND
1982	0.2	0.1	0.1	0.2	0.2	0.2	0.1	0.2	0.2	0.1
1983	0.3	0.3	0.3	0.3	0.3	0.3	0.3	0.3	0.4	0.3
1984	0.5	0.5	0.5	0.5	0.5	0.5	0.5	0.5	0.6	0.5
1985	0.8	0.7	0.8	0.9	0.9	0.8	0.7	0.8	0.9	0.8
1986	1.6	1.3	1.5	1.5	1.6	1.6	1.4	1.5	1.8	1.6
1987	3.7	3.3	3.6	3.6	3.7	3.6	3.2	3.5	4.1	3.6
1988	7.9	6.9	7.6	8.1	8.1	7.7	7.1	7.7	8.5	7.8
1989	9.6	8.2	8.9	9.7	9.4	9.2	8.4	9.2	10.0	9.2
1990	12.2	10.5	11.3	12.0	11.9	11.4	10.6	11.5	12.4	11.5
1991	15.2	13.2	14.1	14.5	14.7	14.2	13.0	14.1	15.0	14.1
1992	17.7	15.3	16.3	16.6	17.1	16.3	15.0	16.1	17.1	16.1
1993	19.4	16.8	18.0	18.1	18.9	17.8	16.6	17.5	18.7	17.8
1994	20.7	18.4	19.5	19.5	20.3	19.2	17.8	18.5	19.8	19.2
1995	28.0	25.1	26.2	25.9	27.2	25.9	23.1	24.3	26.8	25.0
1996	37.3	33.1	35.4	34.5	36.0	34.2	30.5	32.4	35.8	33.3
1997	44.4	39.3	42.4	41.1	43.2	40.9	36.4	38.9	43.0	40.0
1998	51.1	45.6	49.1	48.1	50.1	47.3	42.0	45.4	49.8	46.4
1999	59.1	53.2	57.2	57.1	58.4	54.9	49.1	53.4	57.9	54.2
2000	64.4	58.8	62.6	62.8	63.8	60.3	54.1	58.6	63.4	60.1
2001	68.0	62.9	66.6	65.8	67.5	65.1	58.5	62.4	68.1	65.4
2002	70.5	66.5	69.8	67.8	70.3	67.9	63.5	66.6	71.2	68.7
2003	73.2	69.6	72.5	71.3	73.2	71.2	67.6	70.2	73.9	71.9
2004	76.2	72.9	76.1	73.8	76.6	74.1	71.8	73.7	76.5	75.5
2005	78.9	76.9	79.7	77.7	79.6	76.8	75.1	77.5	78.8	78.5
2006	81.9	80.3	83.0	81.0	81.9	79.5	78.5	80.3	82.0	81.3
2007	85.2	83.9	86.3	84.9	85.1	83.7	82.2	83.6	84.8	84.6
2008	89.9	89.1	90.6	88.5	89.1	88.9	86.6	87.4	89.2	88.8
2009	93.9	94.1	94.9	93.3	93.4	94.0	92.2	92.2	93.7	93.9
2010	97.9	97.6	98.6	97.2	97.7	97.4	97.3	96.8	97.6	98.3
2011	101.3	102.5	101.7	101.2	101.5	100.4	101.1	100.6	100.8	101.0
2012	105.2	106.9	106.5	106.0	105.8	103.7	105.6	104.9	103.8	105.0
2013	109.4	110.3	110.7	110.5	109.7	106.8	109.0	109.0	107.6	109.1

Índice de precios al consumidor por ciudades

Cuadro 18.63

Serie anual de 1978 a 2013

3a. parte

Base segunda quincena de diciembre 2010=100

Año	Hermosillo	Monclova	Córdoba	Aguascalientes	Tijuana	Matamoros	Colima	La Paz	Chetumal	Jacona
1978	ND	ND	ND	ND	ND	ND	ND	ND	ND	ND
1979	ND	ND	ND	ND	ND	ND	ND	ND	ND	ND
1980	ND	ND	ND	ND	ND	ND	ND	ND	ND	ND
1981	ND	ND	ND	ND	ND	ND	ND	ND	ND	ND
1982	0.2	0.1	0.2	0.1	0.1	0.1	0.1	0.1	0.2	0.1
1983	0.3	0.3	0.3	0.3	0.3	0.3	0.3	0.2	0.3	0.3
1984	0.6	0.5	0.5	0.5	0.5	0.5	0.5	0.4	0.6	0.5
1985	0.9	0.8	0.8	0.8	0.8	0.8	0.8	0.7	0.9	0.8
1986	1.6	1.5	1.5	1.5	1.6	1.4	1.5	1.3	1.7	1.5
1987	3.6	3.5	3.5	3.5	3.8	3.4	3.6	3.1	3.8	3.5
1988	7.7	7.7	7.9	7.5	8.2	7.6	7.8	6.9	8.0	7.4
1989	9.2	8.9	9.3	9.0	9.6	9.3	9.4	8.6	9.7	9.1
1990	11.4	11.2	11.4	11.4	12.0	11.5	11.8	10.7	12.1	11.4
1991	14.1	13.9	14.0	14.4	14.6	13.9	14.4	13.2	14.9	14.1
1992	16.2	15.9	16.0	16.7	16.6	15.7	16.4	15.5	17.2	16.3
1993	17.7	17.4	17.5	18.4	18.2	17.1	18.0	17.2	19.0	17.9
1994	18.9	18.7	18.7	19.8	19.4	18.4	19.4	18.6	20.2	18.9
1995	25.6	25.6	24.6	26.5	27.5	25.2	25.9	24.9	26.5	26.1
1996	35.2	34.9	32.6	35.3	37.8	33.4	34.7	33.9	35.2	34.7
1997	42.9	42.0	38.9	42.0	45.3	40.4	41.7	40.9	41.9	41.2
1998	50.5	49.1	45.1	48.6	52.6	47.1	48.3	47.6	48.5	47.5
1999	59.2	57.9	52.5	56.6	61.3	55.4	56.2	55.6	56.7	55.1
2000	64.9	64.2	57.6	62.2	66.9	60.9	61.3	61.0	61.7	60.0
2001	67.9	69.2	62.2	66.8	70.5	65.0	66.0	66.9	66.0	63.2
2002	70.2	72.6	66.0	70.1	72.6	68.3	69.6	70.2	69.3	66.0
2003	73.1	75.0	69.4	72.2	75.9	70.9	73.2	72.4	72.3	68.9
2004	75.9	78.2	72.9	76.1	79.2	74.6	76.7	75.7	75.5	72.0
2005	78.7	80.6	76.1	79.5	81.4	77.7	79.5	78.4	78.5	75.6
2006	81.5	83.1	79.6	82.9	85.3	81.1	82.0	80.9	82.0	78.2
2007	84.2	86.1	82.8	86.5	87.4	84.8	85.5	84.0	84.2	82.4
2008	87.9	89.7	87.3	90.2	91.3	88.9	89.3	88.5	88.7	87.7
2009	92.3	93.8	93.1	94.5	96.8	94.0	93.9	94.2	94.7	93.2
2010	95.1	97.6	97.7	98.0	99.0	97.5	98.0	97.2	97.7	96.6
2011	97.2	100.2	101.4	101.0	101.3	100.4	101.4	99.5	100.6	102.0
2012	100.9	104.1	105.7	105.0	105.3	104.2	106.0	103.1	104.3	107.0
2013	107.5	108.0	110.4	108.1	108.3	107.5	110.4	107.1	107.6	111.3

Índice de precios al consumidor por ciudades

Cuadro 18.63

Serie anual de 1978 a 2013

4a. parte

Base segunda quincena de diciembre 2010=100

Año	Fresnillo	Iguala	Huatabampo	Tulancingo	Cortazar	Ciudad Jiménez	Durango	Tepic	Oaxaca	Querétaro
1978	ND	ND	ND	ND	ND	ND	ND	ND	ND	ND
1979	ND	ND	ND	ND	ND	ND	ND	ND	ND	ND
1980	ND	ND	ND	ND	ND	ND	ND	ND	ND	ND
1981	ND	ND	ND	ND	ND	ND	ND	ND	ND	ND
1982	0.2	0.2	0.1	0.2	0.1	0.2	ND	ND	ND	ND
1983	0.3	0.3	0.3	0.3	0.3	0.3	ND	ND	ND	ND
1984	0.6	0.5	0.5	0.5	0.5	0.5	ND	ND	ND	ND
1985	0.9	0.9	0.7	0.8	0.8	0.9	ND	ND	ND	ND
1986	1.7	1.7	1.4	1.4	1.5	1.6	ND	ND	ND	ND
1987	4.0	4.0	3.2	3.3	3.4	3.9	ND	ND	ND	ND
1988	8.5	8.4	6.8	7.1	7.3	8.3	ND	ND	ND	ND
1989	10.2	10.2	8.2	8.5	8.8	9.8	ND	ND	ND	ND
1990	12.6	12.7	10.1	11.2	11.3	12.4	ND	ND	ND	ND
1991	15.4	15.4	12.5	13.6	13.8	15.1	ND	ND	ND	ND
1992	17.5	17.7	14.2	15.5	16.2	17.2	ND	ND	ND	ND
1993	19.2	19.5	15.8	16.9	17.9	18.8	ND	ND	ND	ND
1994	20.5	20.9	16.9	18.1	19.2	20.2	ND	ND	ND	ND
1995	27.3	27.5	22.8	24.5	26.1	26.7	26.1	24.3	26.9	24.6
1996	36.5	36.6	31.8	32.8	35.2	35.6	34.6	33.1	35.6	33.0
1997	43.6	43.9	38.9	39.0	42.2	42.8	41.4	39.8	42.4	39.6
1998	50.4	51.0	45.4	45.1	48.6	49.5	47.8	46.2	49.1	45.7
1999	58.5	59.7	53.3	52.6	56.4	57.7	55.7	53.9	57.3	53.1
2000	64.0	65.5	58.6	57.8	61.8	63.5	61.2	58.9	62.2	58.2
2001	68.8	68.8	62.2	60.5	66.3	68.0	65.2	63.1	65.3	62.0
2002	71.2	71.6	64.9	63.8	69.3	71.1	68.6	67.6	68.7	65.3
2003	74.0	74.5	68.5	67.5	71.6	73.8	71.5	70.7	72.5	69.3
2004	77.1	77.1	71.7	71.4	74.9	76.9	74.8	74.0	75.7	73.0
2005	80.5	80.0	75.5	75.7	78.7	80.4	78.3	77.5	78.7	76.8
2006	82.8	82.7	78.2	79.3	81.8	83.4	81.0	80.4	81.6	80.3
2007	86.4	85.9	82.0	83.9	85.3	86.9	84.7	83.9	85.0	83.7
2008	90.6	89.9	86.6	88.9	90.0	90.9	89.6	88.8	89.6	88.9
2009	94.8	94.0	91.0	94.6	94.7	95.3	94.5	93.9	93.9	93.7
2010	98.3	98.1	95.3	98.3	98.2	98.0	98.4	98.0	97.6	97.9
2011	102.2	101.5	97.7	101.8	102.1	100.8	102.2	101.8	101.3	101.5
2012	106.6	108.2	101.2	107.2	107.4	105.6	107.1	106.0	105.5	105.9
2013	110.0	112.7	104.6	111.7	111.8	109.6	111.3	110.1	109.3	110.3

Índice de precios al consumidor por ciudades
Serie anual de 1978 a 2013

Cuadro 18.63
 5a. parte y última

Base segunda quincena de diciembre 2010=100

Año	Cuernavaca	Tlaxcala	San Andrés Tuxtla	Campeche	Tepatitlán	Tehuantepec	Ciudad Acuña
1978	ND	ND	ND	ND	ND	ND	ND
1979	ND	ND	ND	ND	ND	ND	ND
1980	ND	ND	ND	ND	ND	ND	ND
1981	ND	ND	ND	ND	ND	ND	ND
1982	ND	ND	ND	ND	ND	ND	ND
1983	ND	ND	ND	ND	ND	ND	ND
1984	ND	ND	ND	ND	ND	ND	ND
1985	ND	ND	ND	ND	ND	ND	ND
1986	ND	ND	ND	ND	ND	ND	ND
1987	ND	ND	ND	ND	ND	ND	ND
1988	ND	ND	ND	ND	ND	ND	ND
1989	ND	ND	ND	ND	ND	ND	ND
1990	ND	ND	ND	ND	ND	ND	ND
1991	ND	ND	ND	ND	ND	ND	ND
1992	ND	ND	ND	ND	ND	ND	ND
1993	ND	ND	ND	ND	ND	ND	ND
1994	ND	ND	ND	ND	ND	ND	ND
1995	28.0	25.2	24.5	25.3	25.3	24.0	26.7
1996	37.5	34.2	32.7	34.4	34.1	32.3	36.8
1997	44.7	40.8	39.2	41.2	41.0	38.7	44.6
1998	51.7	47.2	45.4	47.8	47.4	44.9	51.7
1999	59.9	55.0	52.7	56.2	55.1	52.6	60.8
2000	65.4	60.0	58.1	61.6	60.3	58.1	66.8
2001	69.1	64.6	62.3	65.0	64.8	62.8	70.7
2002	72.3	67.0	65.8	68.1	68.1	66.6	73.4
2003	75.7	70.1	69.3	71.4	70.9	70.1	74.6
2004	79.1	74.4	72.8	73.9	74.3	73.5	77.5
2005	81.7	77.5	76.0	77.0	77.9	77.1	80.1
2006	83.8	80.4	79.9	79.8	81.0	80.7	82.4
2007	86.8	83.6	83.4	83.6	85.1	84.2	84.9
2008	90.4	89.0	88.9	87.6	89.7	88.6	89.3
2009	94.7	93.9	93.7	92.6	93.8	93.1	93.6
2010	98.1	97.4	97.6	97.7	97.8	96.5	96.7
2011	101.5	101.9	101.6	101.4	101.6	101.2	98.4
2012	105.6	106.7	105.8	105.3	107.0	106.1	102.5
2013	109.3	110.3	109.8	109.1	112.9	109.8	106.0

Nota: a partir de la primera quincena de abril de 2013 se utilizan ponderadores obtenidos de la ENIGH 2010, previo a esta quincena y desde la primera quincena de enero de 2011 se utilizaron ponderadores obtenidos de la ENIGH 2008.

Fuente: INEGI. Índices de precios.

www.inegi.org.mx (20 de febrero de 2014)

Índice de precios al consumidor por ciudades seleccionadas

Gráfica 18.2

Serie anual 1994 a 2013

Variación porcentual anual

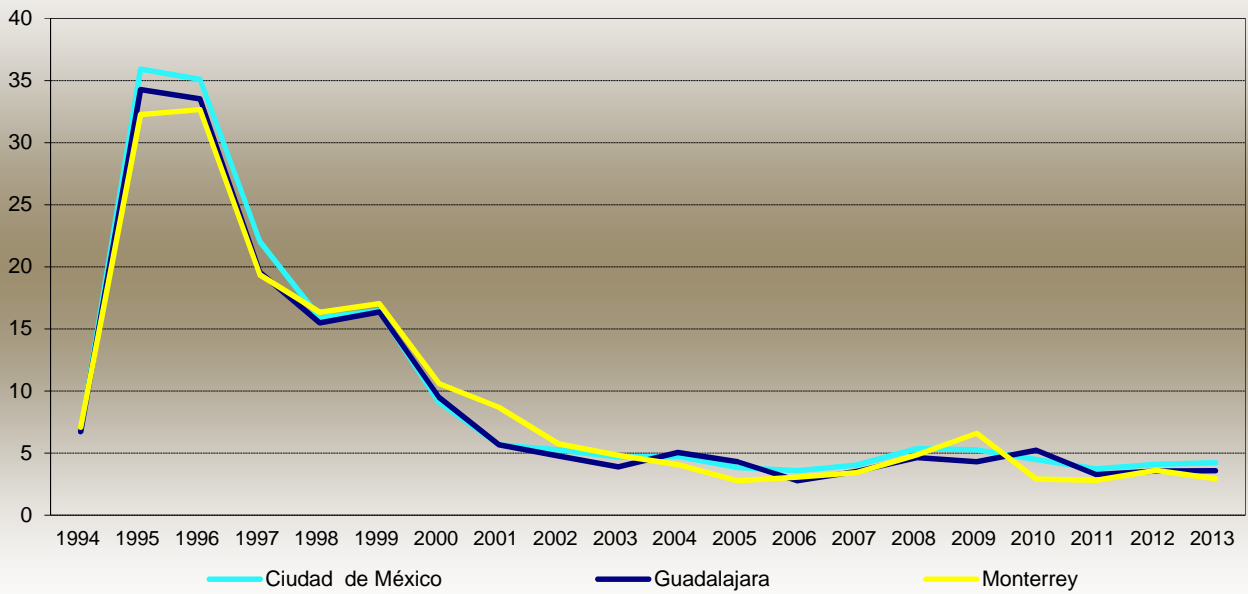

Fuente: Cálculos propios con base en el cuadro 18.63

**Índice nacional de precios productor, clasificación por destino de los bienes
finales a nivel de los componentes de la demanda final
Serie anual de 1980 a 2003
Base 1994=100**

Cuadro 18.64

Año	Índice general	Demanda interna			Exportaciones
		Total	Consumo privado	Formación bruta de capital	
1980	0.5	0.5	0.5	0.6	0.9
1981	0.7	0.6	0.6	0.8	1.1
1982	1.1	1.0	0.9	1.2	1.8
1983	2.1	1.9	1.8	2.3	3.9
1984	3.5	3.2	3.1	3.7	5.8
1985	5.5	5.1	4.9	5.6	8.6
1986	9.8	9.4	9.2	10.2	12.8
1987	24.0	22.8	22.1	24.9	34.3
1988	47.8	47.0	45.0	53.1	54.6
1989	53.9	52.5	50.9	57.0	66.3
1990	66.1	63.9	63.1	66.5	85.3
1991	78.8	78.1	77.6	79.5	84.7
1992	88.2	87.9	88.0	87.6	90.9
1993	94.0	94.6	94.4	95.1	88.9
1994	100.0	100.0	100.0	100.0	100.0
1995	141.5	136.8	136.2	137.9	182.4
1996	190.1	183.7	186.5	176.6	248.1
1997	220.4	216.4	220.2	207.3	265.4
1998	250.8	250.9	254.9	241.4	271.0
1999	290.2	289.5	294.6	277.8	318.2
2000	319.2	313.5	317.4	303.8	382.2
2001	329.7	331.7	337.4	318.6	312.8
2002	344.1	343.8	350.5	328.6	325.1
2003	369.8	364.1	369.9	350.5	358.3

Nota: el Sistema Nacional del Índice de Precios Productor, recopilaba durante cada mes 15 mil cotizaciones directas en 2 500 empresas localizadas en todo el territorio nacional. Los promedios de dichas cotizaciones daban lugar a los índices de los 626 conceptos.
Los bienes que integran la canasta de este índice provienen del sector primario, del secundario y de la industria eléctrica de la economía.
Fuente: Banco de México. *Indicadores Económicos*.

Índice nacional de precios productor de mercancías, componentes de la demanda final
Serie anual de 1981 a 2008

Cuadro 18.65

Base diciembre 2003=100

Año	Demanda interna				Exportaciones sin petróleo	Exportaciones con petróleo
	Total	Consumo privado	Consumo del gobierno	Formación bruta de capital		
1981	0.2	0.2	0.2	0.2	0.2	0.2
1982	0.3	0.2	0.3	0.3	0.3	0.4
1983	0.5	0.5	0.6	0.6	0.6	0.8
1984	0.9	0.8	0.9	1.0	1.0	1.2
1985	1.4	1.3	1.4	1.6	1.5	1.8
1986	2.5	2.4	2.6	2.8	3.0	2.7
1987	6.1	5.8	6.4	7.0	7.1	7.3
1988	12.6	11.8	13.4	14.9	13.8	11.7
1989	14.0	13.3	14.8	16.0	15.2	14.2
1990	17.1	16.5	17.6	18.6	18.0	18.3
1991	20.9	20.3	21.6	22.3	20.9	18.1
1992	23.5	23.0	24.2	24.5	22.6	19.5
1993	25.3	24.7	26.0	26.6	23.7	19.0
1994	26.7	26.2	27.4	28.0	26.6	21.4
1995	36.6	35.7	41.0	38.6	43.6	39.1
1996	49.1	48.8	53.0	49.5	57.6	53.1
1997	57.8	57.7	60.5	58.1	66.7	56.8
1998	67.0	66.7	69.5	67.6	77.4	58.0
1999	77.4	77.1	78.8	77.8	81.4	68.1
2000	83.8	83.1	85.8	85.1	84.6	81.8
2001	88.7	88.3	90.3	89.2	83.0	73.4
2002	91.9	91.8	92.3	92.0	86.3	80.1
2003	97.3	96.8	97.6	98.2	95.1	93.9
2004	105.9	103.3	106.2	110.4	103.4	105.1
2005	110.3	108.6	112.2	113.1	104.8	109.8
2006	117.3	113.7	119.1	123.4	110.1	118.2
2007	122.6	119.0	124.5	128.7	113.6	124.5
2008	132.1	126.5	134.1	141.6	120.1	137.8

Nota: las cifras anuales provienen de promedios simples de los índices mensuales.

Los resultados del índice nacional de precios productor son susceptibles de ser revisados en fecha posterior, principalmente las agregaciones que contienen petróleo.

Fuente: Banco de México. (www.banxico.org.mx).

Índice nacional de precios productor de mercancías y servicios, componentes de la demanda final

Cuadro 18.66

Serie anual de 1994 a 2008

Base diciembre 2003=100

Año	Demanda interna				Exportaciones sin petróleo	Exportaciones con petróleo
	Total	Consumo privado	Consumo del gobierno	Formación bruta de capital		
1994	26.3	26.0	28.8	26.6	27.0	24.1
1995	34.9	34.5	34.4	36.9	44.7	42.1
1996	46.5	46.4	42.3	48.6	56.8	54.7
1997	56.2	56.2	51.6	58.1	64.0	59.0
1998	65.3	65.2	59.8	67.6	73.3	62.6
1999	76.3	76.4	70.2	78.7	79.2	71.5
2000	83.8	83.8	78.7	86.3	83.5	81.9
2001	89.4	89.3	87.3	90.5	84.7	78.2
2002	93.8	94.0	92.9	93.5	88.4	83.9
2003	98.1	98.0	97.6	98.4	95.7	94.8
2004	104.3	103.2	102.7	110.2	103.4	104.7
2005	109.0	108.2	108.1	113.1	105.5	109.4
2006	114.5	112.8	113.6	123.4	111.0	117.4
2007	119.0	116.9	119.6	128.7	114.5	123.1
2008	126.0	122.7	125.9	141.4	120.9	134.9

Nota: las cifras anuales provienen de promedios simples de los índices mensuales.

Los resultados del índice nacional de precios productor son susceptibles de ser revisados en fecha posterior, principalmente las agregaciones que contienen petróleo.

Fuente: Banco de México. (www.banxico.org.mx).

Índice nacional de precios productor de servicios, componentes de la demanda final

Cuadro 18.67

Serie anual de 1994 a 2008

Base diciembre 2003=100

Año	Demanda interna			Formación bruta de capital	Exportaciones
	Total	Consumo privado	Consumo del gobierno		
1994	26.2	26.1	29.0	22.4	26.3
1995	33.4	33.6	34.0	29.7	45.6
1996	44.3	44.7	41.7	44.8	57.2
1997	54.8	55.1	51.1	58.1	62.3
1998	63.7	64.2	59.2	67.7	69.8
1999	75.4	75.8	69.6	82.5	76.9
2000	83.9	84.2	78.3	91.4	82.1
2001	90.0	90.0	87.1	96.2	85.6
2002	95.4	95.5	93.0	100.1	89.8
2003	98.7	98.9	97.6	99.6	96.2
2004	103.0	103.1	102.5	104.3	103.1
2005	108.0	108.0	107.8	113.2	108.1
2006	112.5	112.3	113.2	123.1	114.2
2007	116.4	115.8	119.3	128.2	117.7
2008	121.4	120.6	125.3	134.0	123.6

Nota: las cifras anuales provienen de promedios simples de los índices mensuales.

Los resultados del índice nacional de precios productor son susceptibles de ser revisados en fecha posterior, principalmente las agregaciones que contienen petróleo.

Fuente: Banco de México. (www.banxico.org.mx).

Índice nacional de precios productor de mercancías, componentes de la demanda final
Serie anual de 1985 a 2013
 Base junio 2012=100

Cuadro 18.68

Año	Índice general	Demanda interna			Exportaciones
		Total	Consumo privado	Formación bruta de capital	
1985	0.9	0.9	0.8	1.0	1.0
1986	1.6	1.6	1.6	1.7	2.0
1987	3.9	3.8	3.7	4.2	4.7
1988	8.1	7.9	7.6	9.0	9.2
1989	9.0	8.8	8.6	9.6	10.1
1990	11.0	10.8	10.7	11.3	11.9
1991	13.4	13.2	13.1	13.5	13.8
1992	15.0	14.8	14.9	14.8	15.0
1993	16.1	15.9	16.0	16.1	15.7
1994	17.1	16.9	16.9	16.9	17.6
1995	23.8	23.1	23.1	23.3	28.9
1996	31.8	31.0	31.6	29.9	38.2
1997	37.4	36.5	37.3	35.1	44.2
1998	43.4	42.3	43.2	40.9	51.2
1999	49.5	48.8	49.9	47.0	53.9
2000	53.4	52.8	53.8	51.5	56.0
2001	56.1	55.9	57.2	53.9	55.0
2002	58.1	57.9	59.4	55.6	57.1
2003	61.8	61.4	62.7	59.4	63.0
2004	67.1	66.8	66.9	66.7	68.5
2005	69.5	69.5	70.3	68.4	69.4
2006	73.8	74.0	73.6	74.6	72.9
2007	76.9	77.3	77.0	77.8	75.2
2008	82.6	83.3	81.9	85.6	79.6
2009	87.5	87.5	87.5	87.6	87.4
2010	90.3	90.4	90.7	89.9	89.7
2011	95.0	94.8	94.7	95.1	95.7
2012	99.4	100.0	100.5	99.3	98.0
2013	99.2	101.2	102.9	98.9	95.7

Fuente: INEGI. Índices de precios.
www.inegi.org.mx (20 de febrero de 2014)

Índice nacional de precios productor de mercancías y servicios, componentes de la demanda final
Serie anual de 1994 a 2013
 Base junio 2012=100

Cuadro 18.69

Año	Índice general	Demanda interna			Exportaciones
		Total	Consumo privado	Formación bruta de capital	
1994	17.7	17.7	17.9	16.0	17.7
1995	24.0	23.5	23.8	22.3	29.3
1996	31.8	31.2	32.0	29.3	37.2
1997	38.1	37.7	38.8	35.0	41.9
1998	44.2	43.8	45.0	40.8	48.0
1999	51.3	51.3	52.7	47.4	51.8
2000	56.1	56.3	57.8	52.0	54.7
2001	59.6	60.0	61.7	54.6	55.4
2002	62.5	63.0	64.9	56.4	57.9
2003	65.5	65.9	67.7	59.4	62.7
2004	69.7	70.0	71.2	66.5	67.7
2005	72.7	73.2	74.7	68.2	69.1
2006	76.4	76.9	77.8	74.4	72.7
2007	79.3	80.0	80.7	77.6	75.0
2008	83.9	84.6	84.7	85.3	79.2
2009	88.4	88.6	89.1	87.4	87.0
2010	91.6	91.8	92.4	89.8	89.8
2011	95.4	95.4	95.6	95.0	95.4
2012	99.5	99.8	100.1	99.4	98.1
2013	100.7	102.1	103.0	99.0	96.4

Fuente: INEGI. Índices de precios.
 www.inegi.org.mx (20 de febrero de 2014)

Índice nacional de precios productor de servicios, componentes de la demanda final
Serie anual de 1994 a 2013
 Base junio 2012=100

Cuadro 18.70

Año	Índice general	Demanda interna			Exportaciones
		Total	Consumo privado	Formación bruta de capital	
1994	18.4	18.5	18.7	12.6	16.6
1995	24.2	23.6	24.1	16.7	28.7
1996	31.9	31.2	32.0	25.2	36.0
1997	38.9	38.7	39.5	32.7	39.3
1998	45.1	45.0	46.0	38.1	44.0
1999	53.0	53.2	54.3	46.4	48.4
2000	58.7	59.2	60.3	51.4	51.7
2001	62.9	63.5	64.5	54.1	54.0
2002	66.6	67.3	68.3	56.3	56.6
2003	69.1	69.7	70.8	56.0	60.6
2004	72.3	72.7	73.8	58.7	65.0
2005	75.8	76.2	77.3	63.7	68.1
2006	79.0	79.4	80.4	69.3	71.9
2007	81.7	82.1	82.9	72.1	74.2
2008	85.2	85.7	86.3	75.4	77.9
2009	89.4	89.6	90.1	82.4	85.7
2010	92.8	93.0	93.4	87.1	89.8
2011	95.8	95.9	96.2	92.0	94.2
2012	99.7	99.7	99.8	99.0	99.5
2013	103.0	103.0	103.1	100.2	103.2

Fuente: INEGI. Índices de precios.
 www.inegi.org.mx (20 de febrero de 2014)

Índices de precios de comercio exterior
Serie anual de 1970 a 2013
 Base 1980=100

Cuadro 18.71

Año	Índice de precios de las exportaciones	Índice de precios de las importaciones	Índice de términos de intercambio
1970	32.8	42.9	76.5
1971	35.1	44.4	79.1
1972	37.3	45.7	81.6
1973	45.3	49.9	90.7
1974	51.4	59.2	87.6
1975	51.2	66.3	77.1
1976	62.0	69.6	89.0
1977	65.6	74.1	88.6
1978	64.3	78.3	82.1
1979	78.4	87.7	89.2
1980	100.0	100.0	100.0
1981	105.6	108.3	97.5
1982	94.9	111.7	85.0
1983	88.7	114.3	77.6
1984	90.1	118.4	76.1
1985	85.4	118.6	72.0
1986	59.3	116.5	50.8
1987	67.0	120.3	55.7
1988	63.8	127.3	50.1
1989	69.1	133.0	51.9
1990	74.0	135.4	54.6
1991	67.9	135.9	50.0
1992	68.0	137.1	49.5
1993	65.6	139.0	47.2
1994	70.8	142.5	49.7
1995	74.8	150.4	49.8
1996	76.0	150.9	50.4
1997	75.3	151.8	49.6
1998	70.8	150.8	47.0
1999	73.5	149.4	49.2
2000	79.1	153.8	51.4
2001	77.3	154.7	50.0
2002	79.2	154.1	51.4
2003	83.1	157.8	52.7
2004	92.9	166.6	55.7
2005	100.5	175.1	57.4
2006	108.1	183.0	59.1
2007	113.6	193.0	58.8
2008	124.8	209.2	59.6
2009	106.6	201.2	53.0
2010	119.7	209.9	57.0
2011	137.1	225.1	60.9
2012	133.5	227.5	58.7
2013	133.1	227.0	58.6

Nota: las cifras anuales provienen de promedios simples de los índices mensuales.

Fuente: INEGI. Índice de Precios.

(www.banxico.org.mx. 1 de abril 2014).