

Anuario estadístico y geográfico de **Yucatán**

2015



Yucatán
Gobierno del Estado
Comprometidos con tu bienestar
2012 • 2018



**INSTITUTO NACIONAL
DE ESTADÍSTICA Y GEOGRAFÍA**

**Anuario estadístico y geográfico
de Yucatán
2015**



Obras complementarias publicadas por el INEGI sobre el tema:

Anuario Estadístico y Geográfico de los Estados Unidos Mexicanos; Anuario Estadístico y Geográfico por Entidad Federativa; Síntesis Estadísticas Municipales; Sistema Municipal de Bases de Datos (SIMBAD); México en Cifras- Analice las Cifras.

Catalogación en la fuente INEGI:

317.2 Instituto Nacional de Estadística y Geografía (México).
Anuario estadístico y geográfico de Yucatán 2015 / Instituto Nacional de Estadística y Geografía.-- México : INEGI, c2015.

620 p.

ISBN 978-607-739-709-0.

1. Yucatán - Condiciones económicas - Estadísticas. 2. Yucatán - Condiciones sociales - Estadísticas. 2. Geografía física - Yucatán.

Conociendo México

01 800 111 4634

www.inegi.org.mx

atencion.usuarios@inegi.org.mx



INEGI Informa



@INEGI_INFORMA

DR © 2015, **Instituto Nacional de Estadística y Geografía**

Edificio Sede

Avenida Héroe de Nacozari Sur 2301

Fraccionamiento Jardines del Parque, 20276 Aguascalientes,

Aguascalientes, Aguascalientes, entre la calle INEGI,

Avenida del Lago y Avenida Paseo de las Garzas.

Presentación

El **Gobierno del Estado de Yucatán** y el **Instituto Nacional de Estadística y Geografía (INEGI)** presentan el **Anuario estadístico y geográfico de Yucatán 2015**, documento que forma parte de una serie que comprende a todas las entidades federativas del país.

Es oportuno destacar que el año indicado en la portada se refiere al de la edición, dando con ello continuidad a la serie anual de este producto, en tanto que la cobertura temporal predominante de la información corresponde a 2014.

Esta publicación integra y difunde estadísticas seleccionadas que permiten conocer la magnitud, composición, distribución y comportamiento de universos y fenómenos de interés general; también incluye una selección de información geográfica como referencia espacial de la información estadística que se ofrece. Trata fundamentalmente aspectos sociodemográficos, económicos, de gobierno, seguridad pública y justicia, así como del medio ambiente, para lo cual se recurre -bajo un enfoque de complementariedad- a las estadísticas generadas mediante los recientes censos y encuestas nacionales, y a las que se obtienen a partir del aprovechamiento de registros administrativos.

A través del esfuerzo cristalizado en esta obra, se contribuye al mejoramiento del Servicio Público de Información y al desarrollo de los Sistemas Estatal y Nacional de Información Estadística y Geográfica.

La realización de este anuario es fruto de la corresponsabilidad de un gran número de instituciones de los sectores público, privado y social, encargadas de proporcionar la información estadística que generan y que conforma cada uno de los apartados.

En particular, la coordinación de los trabajos estuvo a cargo de la **Secretaría Técnica del Gabinete, Planeación y Evaluación del Gobierno del Estado** y de la **Dirección Regional Sureste del INEGI**, áreas que manifiestan su reconocimiento a las instituciones que participaron corresponsablemente y las invitan, de la misma manera que a los usuarios en general, a enviar sus observaciones y sugerencias tendientes a enriquecer la publicación; esto permitirá satisfacer, cada vez mejor, las necesidades de información estadística en el ámbito donde se circunscribe el proyecto.

Las sugerencias y comentarios podrán enviarse a:

DIRECCIÓN REGIONAL SURESTE DEL INEGI

Calle 60 Núm. 378 entre calles 39 y 41
Zona Centro
CP 97000, Mérida, Yuc.
Teléfono: 01 (999) 942 17 95
Fax: 01 (999) 942 17 94

GOBIERNO DEL ESTADO DE YUCATÁN SECRETARÍA TÉCNICA DEL GABINETE, PLANEACIÓN Y EVALUACIÓN

Av. Colón Núm. 506-B x 62-A
Zona Centro
CP 97000, Mérida, Yuc.
Teléfono: 01 (999) 930 31 00, ext. 20305
Fax: 01 (999) 930 31 00, ext. 20301
joseluis.vera@yucatan.gob.mx

Nota

Los límites estatales y municipales fueron compilados del Marco Geoestadístico del INEGI, el cual establece la delimitación del territorio nacional en unidades de áreas, denominadas Áreas Geoestadísticas Estatales (AGEE) y Áreas Geoestadísticas Municipales (AGEM), con el objeto de referenciar geográficamente la información estadística de censos y encuestas. El Marco Geoestadístico no determina límites político-administrativos; se genera considerando los límites estatales y municipales identificables y reconocidos por las autoridades competentes de su determinación. El contorno estatal de los mapas que se muestran en este capítulo, se basa en el *Marco Geoestadístico 2013, versión 6.0*.

Como resultado del proceso de mejoramiento continuo de la publicación, esta edición presenta algunos cambios con relación a la de 2014, como son la incorporación de indicadores seleccionados para los temas de salud y educación, ciencia y tecnología, obtenidos del Catálogo Nacional de Indicadores que difunde el INEGI; recaudación fiscal bruta de ingresos federales; y gráficas con contenidos estadísticos en los mapas del capítulo geográfico; también se modifica el diseño conceptual de algunos cuadros estadísticos, considerando las sugerencias de las instituciones fuente.

La presente edición mantiene la sección denominada Indicadores de los Objetivos de Desarrollo del Milenio (ODM), conformada por indicadores que están alineados de manera directa o parcialmente con la lista oficial establecida por la ONU. Los ODM constituyen un esfuerzo mundial por alcanzar metas respecto a la erradicación de la pobreza extrema y el hambre, lograr la enseñanza primaria universal, promover la igualdad de género y el empoderamiento de la mujer, reducir la mortalidad infantil, mejorar la salud materna, intensificar la lucha contra la malaria, VIH / SIDA y otras enfermedades, garantizar la sostenibilidad del medio ambiente y crear una alianza mundial para el desarrollo. Los ODM fueron promovidos por la ONU y comprometido su seguimiento por 189 naciones, entre ellas México. Los usuarios podrán encontrar información sobre estos y otros indicadores adoptados por México, consultando el sitio www.objetivosdedesarrollodelmilenio.org.mx, en donde también hallarán información general sobre el tema, así como de carácter conceptual y metodológico.

Instituciones que proporcionaron información

Siglas y/o acrónimos

Asociación Mexicana de la Industria Automotriz, AC	AMIA
Banco de México	BANXICO
Comisión de Arbitraje Médico del Estado de Yucatán	CONAMEDY
Comisión Federal de Electricidad	CFE
Comisión Nacional de Arbitraje Médico	CONAMED
Comisión Nacional de los Salarios Mínimos	CONASAMI
Comisión Nacional de Vivienda	CONAVI
Comisión Nacional del Agua	CONAGUA
Comisión Nacional Forestal	CONAFOR
Comisión Nacional para la Protección y Defensa de los Usuarios de Servicios Financieros	CONDUSEF
Comité de Información Estadística y Geográfica del Sector Agropecuario	
Consejo Nacional de Ciencia y Tecnología	CONACYT
Consejo Nacional de Población	CONAPO
Correos de México	
Diconsá, Sociedad Anónima de Capital Variable	
Fideicomisos Instituidos en Relación con la Agricultura en el Banco de México	FIRA
Instituto de Educación para Adultos del Estado de Yucatán	IEAEY
Instituto del Deporte del Estado de Yucatán	IDEY
Instituto Federal de Telecomunicaciones	IFT
Instituto Mexicano del Seguro Social	IMSS
Instituto Nacional de Antropología e Historia	INAH
Instituto Nacional de Estadística y Geografía	INEGI
Instituto Nacional de Migración	INM
Instituto de Seguridad Jurídica Patrimonial de Yucatán	INSEJUPY
Instituto de Seguridad y Servicios Sociales de los Trabajadores del Estado	ISSSTE
Instituto de Vivienda del Estado de Yucatán	IVEY
Liconsá, SA de CV	LICONSA
Policía Federal	PF
Procuraduría Federal de Protección al Ambiente	PROFEPA
Procuraduría General de la República	PGR
Secretaría de Agricultura, Ganadería, Desarrollo Rural, Pesca y Alimentación	SAGARPA
Secretaría de Comunicaciones y Transportes	SCT
Secretaría de la Defensa Nacional	SEDENA
Secretaría de Desarrollo Social	SEDESOL
Secretaría de Desarrollo Urbano y Medio Ambiente del Gobierno del Estado	SEDUMA
Secretaría de Educación del Estado de Yucatán	SEEDY
Secretaría de Educación Pública	SEP
Secretaría de Hacienda y Crédito Público	SHCP
Secretaría de Finanzas del Gobierno del Estado	
Secretaría de Marina	SEMAR
Secretaría de Medio Ambiente y Recursos Naturales	SEMARNAT
Secretaría de Salud de Yucatán	SSY
Secretaría de Seguridad Pública y Tránsito en el Estado	SSP
Secretaría del Trabajo y Previsión Social	STPS
Servicio de Administración Tributaria	SAT

Instituciones que proporcionaron información

Servicio Nacional de Empleo, Yucatán	SNEY
Sistema Estatal para el Desarrollo Integral de la Familia	DIF
Sistema de información de los Objetivos de Desarrollo del Milenio	SIODM
Telecomunicaciones de México	TELECOMM

Estadísticas continuas que se incluyen en el anuario, generadas por el INEGI con base en registros administrativos proporcionados por otras instituciones

Apartado	Estadística	Proyecto	Fuente primaria
Población	<ul style="list-style-type: none">• Nacimientos• Defunciones• Matrimonios• Divorcios• Suicidios	Estadísticas de natalidad, de mortalidad y de nupcialidad	<ul style="list-style-type: none">• Oficialías y oficinas del sistema nacional del registro civil• Agencias del ministerio público y juzgados de lo civil, de lo familiar y mixtos
Trabajo	<ul style="list-style-type: none">• Convenios de trabajo• Conflictos de trabajo• Emplazamientos a huelga• Huelgas estalladas y solucionadas	Estadísticas sobre relaciones laborales de jurisdicción local	<ul style="list-style-type: none">• Juntas locales de conciliación y arbitraje
Finanzas públicas	<ul style="list-style-type: none">• Ingresos y egresos brutos estatales y municipales	Estadísticas de finanzas públicas estatales y municipales	<ul style="list-style-type: none">• Secretaría de Finanzas del Gobierno del Estado

Otras siglas y/o acrónimos de instituciones y/o conceptos

BANJERCITO	Banco Nacional del Ejército Fuerza Aérea y Armada S.N.C
CENDI	Centro de Desarrollo Infantil
CONALEP	Colegio Nacional de Educación Profesional Técnica
CONAFE	Consejo Nacional de Fomento Educativo
FONACOT	Fondo Nacional para el Consumo de los Trabajadores
FONHAPO	Fondo Nacional para la Habitación Popular
FOVI	Fondo de Operación y Financiamiento Bancario a la Vivienda
FOVISSSTE	Fondo de la Vivienda del Instituto de Seguridad y Servicios Sociales de los Trabajadores del Estado
INFONAVIT	Instituto del Fondo Nacional de la Vivienda para los Trabajadores
ISSFAM	Instituto de Seguridad Social de las Fuerzas Armadas Mexicanas
OREVIS	Organismos Estatales de Vivienda
PROCAMPO	Programa de Apoyos Directos al Campo
SHF	Sociedad Hipotecaria Financiera

Signos y símbolos

C	Cifras confidenciales
E/	Cifras estimadas
-	Cifras negativas
P/	Cifras preliminares
R/	Cifras revisadas
°C	Grados centígrados
NA	No aplicable
ND	No disponible
NS	No significativo
%	Porcentaje
msnm	Metros sobre el nivel medio del mar

División geoestadística municipal y municipios con mayor población

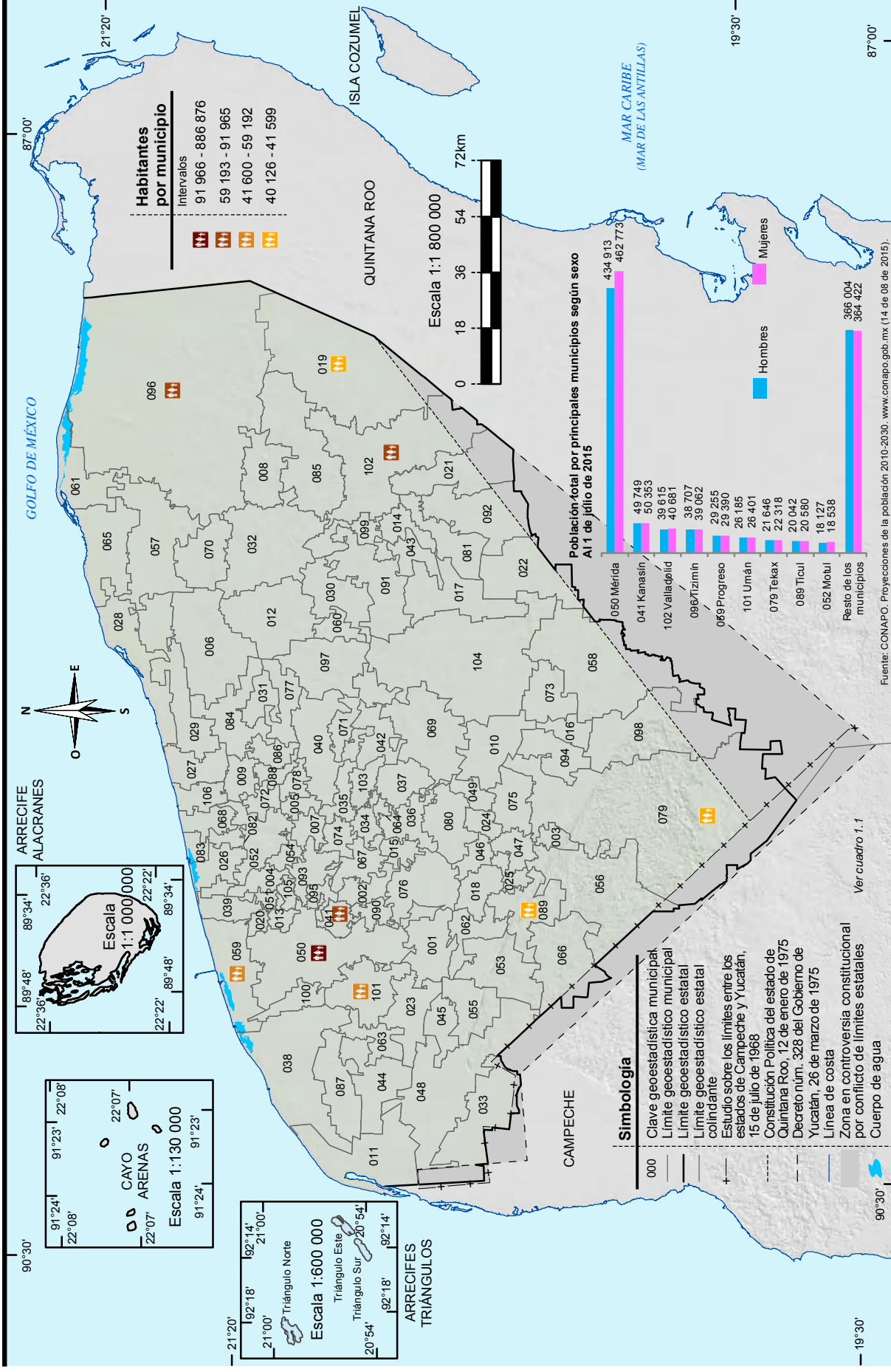

Nota: Las divisiones incorporadas en los mapas contenidos en este anuario corresponden al Marco Geoestadístico del INEGI. La Suprema Corte de Justicia de la Nación (SCJN), con base en el artículo 46 de la Constitución Política de los Estados Unidos Mexicanos, es la autoridad competente para conocer, sustanciar y resolver con carácter de inatacable, las controversias sobre los límites territoriales del estado. El INEGI registrará en el Marco Geoestadístico lo que determine la SCJN.

Fuente: INEGI. *Marco Geoestadístico Nacional 2013, versión 6.0.*

Índice general

Introducción

1. Aspectos geográficos
2. Medio ambiente
3. Población
4. Vivienda y urbanización
5. Salud
6. Educación, ciencia y tecnología
7. Cultura y deporte
8. Gobierno
9. Seguridad y justicia
10. Trabajo
11. Información económica agregada
12. Agricultura
13. Ganadería
14. Aprovechamiento forestal
15. Pesca
16. Minería
17. Industria manufacturera
18. Construcción
19. Electricidad
20. Comercio
21. Turismo
22. Transportes y comunicaciones
23. Indicadores financieros
24. Finanzas públicas
25. Indicadores de los Objetivos de Desarrollo del Milenio
26. Sector externo

Glosario

Introducción

Dentro del proceso de desarrollo nacional, la información estadística constituye un insumo fundamental para la elaboración de diagnósticos, la formulación, instrumentación y control de planes y programas, así como para evaluar los resultados de la gestión pública; asimismo, es un elemento indispensable en la realización de estudios e investigaciones por parte de usuarios del sector privado y académico y del público en general. Esto es así, en virtud de que con la información estadística es posible caracterizar y conocer los fenómenos económicos y sociales, lo cual permite el análisis y la toma de decisiones para alcanzar los objetivos que se persiguen.

Consecuente con lo anterior, y de acuerdo con la legislación en la materia, el **Instituto Nacional de Estadística y Geografía (INEGI)** genera información estadística sobre una amplia variedad de temas, a partir de un *Programa de Censos Nacionales*, otro de *Encuestas (en hogares, en establecimientos y especiales)*, y uno más de *Aprovechamiento de Registros Administrativos (estadísticas vitales, sociales, económicas y sobre tecnologías de la información y comunicaciones)*, cuyos resultados se ponen al alcance de los usuarios a través de libros y medios informáticos. Simultáneamente, el **INEGI** atiende otros dos programas estadísticos sustentados en parte por los tres ya mencionados: el de *Estadística Derivada (Sistema de Cuentas Nacionales)* y el de *Integración de Estadísticas*, por medio del cual, bajo un enfoque de complementariedad, se integran estadísticas seleccionadas producidas por el propio **Instituto**, así como por diferentes instituciones de los sectores público, privado y social, lo que permite ofrecer a los usuarios, en un solo producto, la información más relevante que se encuentra disponible sobre un sector o actividad económica, o bien, sobre diversos temas, pero teniendo como circunscripción una determinada entidad federativa o un municipio. Precisamente, dentro de ese programa se ubica el proyecto de *Anuarios estadísticos y geográficos de los Estados (AEGE)*, mismo que se orienta a generar productos, cuyo contenido cubre temas económicos, sociodemográficos y del medio físico con cifras desagregadas, en lo posible, a nivel de los municipios que conforman cada entidad.

Desde sus inicios, en 1984, el proyecto *AEGE* se ha desarrollado bajo un esquema de corresponsabilidad con las autoridades estatales y las instituciones fuente, y considerando los requisitos mínimos que la información estadística debe cubrir para servir como sustento del análisis y la toma de decisiones: *relevancia, rigor conceptual, confiabilidad, oportunidad, accesibilidad, comparabilidad, suficiencia y facilidad en la consulta y la interpretación de los datos.*

Este proyecto tiene como objetivo *integrar y publicar cada año, información estadística del ámbito estatal, sobre la magnitud, estructura, distribución, comportamiento e interrelaciones de universos y fenómenos de interés general, para el conocimiento básico de cada entidad*. Persigue en particular: a) ofrecer las estadísticas relevantes más recientes del contexto estatal, bajo normas de presentación que faciliten la consulta; b) servir de base para el desarrollo de un banco de datos a nivel de cada estado, en donde se almacene y sistematice la información con mayores niveles de desagregación y c) constituir un instrumento de diagnóstico de la información generada en las entidades por los diferentes sectores, que permita la identificación de problemas básicos que requieran atención. Estos objetivos son congruentes con el proceso de modernización nacional, el cual debe sustentarse en más y mejor información estadística, disponible en el momento, el lugar y con las características que se requiera.

La importancia del proyecto radica principalmente en lo siguiente: permite conformar vínculos continuos y efectivos con los gobiernos de las entidades federativas, independientemente de los cambios de administración, para sumar y coordinar esfuerzos de manera corresponsable a favor del desarrollo de los sistemas estadísticos a ese nivel y, consecuentemente, a favor del desarrollo del Sistema Nacional de Información Estadística y Geográfica (SNIEG) y de los cuatro subsistemas de información que lo integran (Demográfica y social; Económica; Geográfica y del medio ambiente y; Gobierno, seguridad pública e impartición de justicia); contribuye al establecimiento de flujos continuos de estadísticas entre los generadores y los usuarios, con lo que se ha conformado una red de información en congruencia con los objetivos centrales del SNIEG; coadyuva al fortalecimiento de capacidades en materia estadística al consolidar aspectos básicos relativos a los procesos de integración y difusión de la información. Esto es posible en virtud de que el esquema de ejecución de los *AEGE* que se establece con el área que tiene asignada la función en materia estadística dentro de la Administración Pública Estatal, tiene como marco a los Comités Estatales de Estadística y de Información Geográfica como figura jurídica a la que de acuerdo con la *Ley del Sistema Nacional de Información Estadística y Geográfica*, concurren la Federación y los Estados para coordinar acciones en cuanto al desarrollo estadístico.

Las acciones impulsadas con el proyecto, permiten integrar un *Anuario* para cada estado con información estadística producida por alrededor de 60 instituciones de los diferentes sectores, facilitando así el acceso de los usuarios a las cifras que año con año se producen, con lo cual se fortalece el **Servicio Público de Información**. En virtud de que estas publicaciones se elaboran bajo criterios homogéneos, se tiende a propiciar la comparabilidad de datos entre los estados y a través del tiempo. Cabe señalar que las estadísticas integradas en cada entidad, adquieren mayor utilidad en la medida que pueden referenciarse con los totales que corresponden al país. En tal sentido, **el carácter nacional de l proyecto permite impulsar el establecimiento de mecanismos para buscar la congruencia de resultados entre las cifras que se integran en los estados y las difundidas en forma agregada**

por parte de las instituciones centrales, respecto sustantivo dentro del proceso de desarrollo del SNIEG.

Las cifras que se ofrecen en los *Anuarios* son aportadas por instituciones, cuyos sistemas de información presentan distintos grados de desarrollo, lo que se traduce en cierta heterogeneidad, no obstante las acciones de revisión, adecuación y homogeneización de la información, de acuerdo con la normatividad establecida. De la misma manera, el mayor o menor grado de descentralización existente en las instituciones en materia estadística, condiciona la posibilidad de obtener las cifras en el ámbito de los estados. En particular, en el caso de las estadísticas aportadas por las delegaciones u oficinas regionales de dependencias federales en el país, los resultados que se incluyen tienen **carácter preliminar**, mientras no sean liberados como definitivos por parte del área central correspondiente. Son dos los motivos por los cuales se publican cifras con carácter preliminar: el primero es para proporcionar información con desglose municipal, mismo que en ocasiones no cubren las fuentes centrales, y para ofrecer mayor oportunidad de la información proporcionada a los usuarios de este producto.

Al tener identificada esta situación, entre las labores de evaluación que se llevan a cabo para el proyecto, se realizan ejercicios de comparación entre los datos difundidos a través de los *Anuarios* y aquellos que luego de un tratamiento a nivel central, se publican por parte de los organismos e instituciones, según su ámbito de competencia; los resultados de dichos ejercicios han permitido identificar diferencias que dan lugar a impulsar acciones de concertación, promovidas por el Instituto ante las distintas instituciones generadoras, para favorecer el desarrollo de los **Subsistemas Nacionales de Información**, a partir de la coordinación y corresponsabilidad de las instancias involucradas; acciones a las que se suman las referidas al desarrollo operativo y normativo, así como a la conjunción de recursos y la capacitación correspondiente.

La estructura del documento consta de un apartado geográfico y veinticinco estadísticos; el primero de los temas, el de Aspectos geográficos, proporciona una referencia sobre el entorno físico al que corresponden las estadísticas, donde se incluye la georreferenciación de datos estadísticos seleccionados; se continúa con el de Medio ambiente, a través del cual se da una aproximación al conocimiento del estado que guardan algunos de los recursos naturales en la entidad, así como información referida a la preservación ambiental. Posteriormente se presenta lo relativo a Población, para dar lugar, en secuencia inmediata, a un bloque de temas referidos a los satisfactores socialmente necesarios para el bienestar, desarrollo y prevalencia de la misma, incorporando estadísticas sobre: Vivienda y urbanización, Salud, Educación, ciencia y tecnología, Cultura y deporte, Gobierno y Seguridad y justicia. También, se ofrece un apartado sobre Trabajo, que sirve de enlace con los de corte económico, mismos que son abordados en los siguientes términos: el de Información económica agregada, da una visión sobre la magnitud y principales características del aparato productivo de la entidad, aspecto que se detalla en los

apartados subsecuentes sobre los sectores primario (Agricultura, Ganadería, Aprovechamiento forestal y Pesca), secundario (Minería, Industria manufacturera, Construcción y Electricidad) y terciario (Comercio, Turismo, Transportes y comunicaciones, Indicadores financieros y Finanzas públicas); por último, se incorporan dos apartados con la información disponible para el estado referida a los Objetivos de Desarrollo del Milenio y al Sector externo.

Los contenidos de los *Anuarios* son integrados predominantemente con estadísticas obtenidas a partir de registros administrativos de las fuentes que colaboran; en todos los casos, las cifras corresponden al último año que esté disponible. Asimismo, se incorporan datos censales y de encuestas.

Es preciso enfatizar que la integración de un gran número de términos estadísticos en un documento de esta naturaleza, determina la necesidad de incorporar elementos adicionales que favorezcan la interpretación conceptual de aquellos. En tal sentido, se incluye un glosario básico integrado con base en las definiciones que proveen tanto las publicaciones estadísticas sectoriales, como las áreas sustantivas de las instituciones responsables de la generación y difusión de la estadística.

Por la amplia cobertura temática de los *Anuarios*, la desagregación municipal del contenido y la periodicidad de los productos, se les considera documentos de utilidad para todo tipo de usuario que tenga interés en la información estadística de cada estado, tanto los especializados, como aquellos cuyos requerimientos se ubican en un nivel de consulta básica. Por lo que se refiere a su difusión, los 32 *Anuarios* se publican en la página del Instituto en Internet y, de acuerdo con los compromisos firmados con autoridades locales, algunos de ellos se ofrecen también en sistemas de consulta en discos compactos. Con esto se atienden las exigencias de modernización del servicio, se cubren las posibilidades de acceso más amplias y se mejoran su alcance y características.

Finalmente, es oportuno comunicar a todos los usuarios de la presente edición, que el proyecto *AEGE* se inscribe en una dinámica de enriquecimiento y mejora permanentes, de tal forma que cada vez se ofrezcan mejores resultados. En este sentido, se advierte al lector que no necesariamente habrá plena coincidencia en la cobertura de categorías y variables entre las distintas ediciones que se han publicado de cada Anuario, más aún si se toma en cuenta que de manera continua se presentan nuevas necesidades y se identifica más información relevante, a la par que se desarrollan los criterios respecto al tratamiento de la misma.

1. Aspectos geográficos

- 1.1 División geoestadística municipal y coordenadas geográficas de las cabeceras municipales**
- 1.2 Elevaciones principales**
- 1.3 Superficie estatal por tipo de fisiografía ^{R/}**
(Porcentaje)
- 1.4 Superficie estatal por tipo de geología**
(Porcentaje)
 - 1.4.1 Sitios de interés geológico
- 1.5 Superficie estatal por tipo de clima ^{R/}**
(Porcentaje)
 - 1.5.1 Estaciones meteorológicas
 - 1.5.2 Temperatura media anual
(Grados centígrados)
 - 1.5.2.1 Temperatura media mensual
(Grados centígrados)
 - Gráfica 1.1 Temperatura promedio
(Grados centígrados)
 - 1.5.3 Precipitación total anual
(Milímetros)
 - 1.5.3.1 Precipitación total mensual
(Milímetros)
 - Gráfica 1.2 Precipitación total promedio
(Milímetros)
 - 1.5.4 Precipitación y temperatura por zonas
 - 1.5.5 Humedad relativa promedio
(Porcentaje)
- 1.6 Superficie estatal por región, cuenca y subcuenca hidrológica**
(Porcentaje)
 - 1.6.1 Rasgos hidrográficos
 - 1.6.2 Principales cuerpos de agua
- 1.7 Superficie estatal por tipo de suelo dominante ^{R/}**
(Porcentaje)
- 1.8 Principales especies vegetales por tipo de vegetación**
- 1.9 Superficie estatal de uso potencial agrícola y pecuario**
(Porcentaje)

1.10 Principales tipos de suelos

1.11 Actividad principal y etimología maya por municipio

1.12 Principales especies vegetales, nombres mayas y científicos

1.13 Sitios Ramsar

Al 31 de diciembre de 2014

Mapas

1. Infraestructura para el transporte
2. Orografía
3. Fisiografía
4. Sistema de topoformas
5. Geología
6. Sitios de interés geológico
7. Climas
8. Distribución de la temperatura
9. Distribución de la precipitación
10. Hidrografía
11. Suelos dominantes
12. Vegetación y agricultura
13. Reforestación, incendios y actividades forestales
14. Uso potencial agrícola
15. Uso potencial pecuario
16. Sitios Ramsar

Nota

Este capítulo contiene información básica para que el lector pueda ubicar geográficamente los fenómenos socioeconómicos expresados en los datos estadísticos.

El contorno estatal de los mapas que se muestran en este capítulo, se basa en el *Marco Geoestadístico Nacional 2013, versión 6.0. Por lo que datos de superficie y porcentajes pueden variar.*

Los valores de coordenadas geográficas se representan en grados, minutos y segundos, los valores de altitud de los cuadros 1.1, 1.2 y 1.5.1, se representan en metros sobre el nivel medio del mar y en su valor absoluto. En el concepto Otro, de los cuadros 1.4, 1.7, y en las clases no aptas del cuadro 1.9, se incluyen cuerpos de agua y zonas urbanas.

En los mapas generalmente no se representan áreas con superficie menor a 81 kilómetros cuadrados.

Para mayor información sobre la geografía estatal se sugiere consultar, adicionalmente a las fuentes utilizadas, otras publicaciones generadas por el INEGI, entre las que se encuentran: *Continuo Nacional del Conjunto de Datos Geográficos de la Carta Hidrológica de Aguas Subterráneas Escala 1: 250 000, serie I y serie II.*

1. Aspectos geográficos

División geoestadística municipal y coordenadas geográficas de las cabeceras municipales

Cuadro 1.1

Clave	Municipio	Cabecera municipal	Latitud norte			Longitud oeste			Altitud (msnm)
			Grados	Minutos	Segundos	Grados	Minutos	Segundos	
001	Abalá	Abalá	20	38	48	89	40	47	10
002	Acanceh	Acanceh	20	48	46	89	27	13	10
003	Akil	Akil	20	15	56	89	20	52	20
004	Baca	Baca	21	06	33	89	23	55	9
005	Bokobá	Bokobá	21	00	23	89	10	46	7
006	Buctotz	Buctotz	21	12	06	88	47	34	12
007	Cacalchén	Cacalchén	20	58	56	89	13	40	10
008	Calotmul	Calotmul	21	01	08	88	10	37	25
009	Cansahcab	Cansahcab	21	09	26	89	06	07	2
010	Cantamayec	Cantamayec	20	28	03	89	04	48	19
011	Celestún	Celestún	20	51	33	90	24	00	0
012	Cenotillo	Cenotillo	20	57	56	88	36	09	10
016	Chacsinkín	Chacsinkín	20	10	21	89	00	58	42
017	Chankom	Chankom	20	34	05	88	30	48	21
018	Chapab	Chapab	20	27	30	89	27	30	20
019	Chemax	Chemax	20	39	18	87	56	14	28
021	Chichimilá	Chichimilá	20	37	51	88	13	02	29
020	Chicxulub Pueblo	Chicxulub Pueblo	21	08	11	89	31	00	8
022	Chikindzonot	Chikindzonot	20	20	00	88	29	11	30
023	Chocholá	Chocholá	20	45	03	89	49	47	9
024	Chumayel	Chumayel	20	25	42	89	18	04	11
013	Conkal	Conkal	21	04	24	89	31	15	9
014	Cuncunul	Cuncunul	20	38	29	88	17	46	28
015	Cuzamá	Cuzamá	20	44	29	89	18	56	9
025	Dzán	Dzán	20	23	13	89	28	03	19
026	Dzemul	Dzemul	21	12	37	89	18	32	1
027	Dzidzantún	Dzidzantún	21	14	45	89	02	35	4
028	Dzilam de Bravo	Dzilam de Bravo	21	23	33	88	53	29	0
029	Dzilam González	Dzilam González	21	16	48	88	55	45	2
030	Dzitás	Dzitás	20	50	22	88	31	34	20
031	Dzoncauich	Dzoncauich	21	07	40	88	53	26	13
032	Espita	Espita	21	00	46	88	18	17	20
033	Halachó	Halachó	20	28	35	90	04	55	10
034	Hocabá	Hocabá	20	48	56	89	14	42	10
035	Hoctún	Hoctún	20	51	52	89	12	07	7
036	Homún	Homún	20	44	19	89	17	06	12
037	Huhí	Huhí	20	43	31	89	09	41	12
038	Hunucmá	Hunucmá	21	00	55	89	52	28	6
039	Ixil	Ixil	21	09	08	89	28	56	6
040	Izamal	Izamal	20	55	53	89	01	04	20
041	Kanasín	Kanasín	20	56	04	89	33	28	9
042	Kantunil	Kantunil	20	47	45	89	02	05	20
043	Kaua	Kaua	20	37	09	88	24	56	21
044	Kinchil	Kinchil	20	54	58	89	56	49	3
045	Kopomá	Kopomá	20	38	52	89	53	55	8
046	Mama	Mama	20	28	38	89	21	54	20
047	Maní	Maní	20	23	11	89	23	25	20
048	Maxcanú	Maxcanú	20	34	59	90	00	03	11
049	Mayapán	Mayapán	20	28	05	89	12	50	10
050	Mérida	Mérida	20	58	04	89	37	18	10
051	Mocochá	Mocochá	21	06	20	89	27	05	8
052	Motul	Motul de Carrillo Puerto	21	05	42	89	16	59	2
053	Muna	Muna	20	29	05	89	42	47	20
054	Muxupip	Muxupip	21	02	31	89	19	47	6
055	Opichén	Opichén	20	32	59	89	51	25	12
056	Oxkutzcab	Oxkutzcab	20	18	10	89	25	6	20

(Continúa)

<1/2>

**División geoestadística municipal
y coordenadas geográficas de las cabeceras municipales**

Cuadro 1.1

Clave	Municipio	Cabecera municipal	Latitud norte			Longitud oeste			Altitud (msnm)
			Grados	Minutos	Segundos	Grados	Minutos	Segundos	
057	Panabá	Panabá	21	17	47	88	16	14	17
058	Peto	Peto	20	07	32	88	55	17	40
059	Progreso	Progreso	21	16	58	89	39	49	0
060	Quintana Roo	Quintana Roo	20	52	07	88	37	53	20
061	Río Lagartos	Río Lagartos	21	35	51	88	09	28	1
062	Sacalum	Sacalum	20	29	42	89	35	23	21
063	Samahil	Samahil	20	53	09	89	53	22	6
065	San Felipe	San Felipe	21	34	02	88	13	52	1
064	Sanahcat	Sanahcat	20	46	15	89	12	50	10
066	Santa Elena	Santa Elena	20	19	29	89	38	35	50
067	Seyé	Seyé	20	50	14	89	22	19	10
068	Sinanché	Sinanché	21	13	30	89	11	06	1
069	Sotuta	Sotuta	20	35	45	89	00	22	16
070	Sucilá	Sucilá	21	09	16	88	18	49	20
071	Sudzal	Sudzal	20	52	11	88	59	18	20
072	Suma	Suma	21	05	10	89	08	55	1
073	Tahdziú	Tahdziú	20	12	08	88	56	35	30
074	Tahmek	Tahmek	20	52	27	89	15	22	9
075	Teabo	Teabo	20	23	59	89	17	04	22
076	Tecoh	Tecoh	20	44	31	89	28	28	10
077	Tekal de Venegas	Tekal de Venegas	21	00	45	88	56	52	15
078	Tekantó	Tekantó	21	00	38	89	06	20	8
079	Tekax	Tekax de Álvaro Obregón	20	12	07	89	17	17	21
080	Tekit	Tekit	20	31	56	89	19	53	11
081	Tekom	Tekom	20	36	08	88	15	52	27
082	Telchac Pueblo	Telchac	21	12	08	89	16	20	3
083	Telchac Puerto	Telchac Puerto	21	20	26	89	15	47	0
084	Temax	Temax	21	09	00	88	56	20	9
085	Temozón	Temozón	20	48	15	88	12	10	30
086	Tepakán	Tepakán	21	02	55	89	02	20	7
087	Tetiz	Tetiz	20	57	44	89	56	02	6
088	Teya	Teya	21	02	56	89	04	24	7
089	Ticul	Ticul	20	23	43	89	32	02	20
090	Timucuy	Timucuy	20	48	38	89	30	48	10
091	Tinum	Tinum	20	45	59	88	23	30	12
092	Tixcacalcupul	Tixcacalcupul	20	32	12	88	16	13	30
093	Tixkokob	Tixkokob	21	00	08	89	23	37	10
094	Tixméhuac	Tixméhuac	20	14	07	89	06	30	20
095	Tixpéhual	Tixpéhual	20	58	40	89	26	30	10
096	Tizimín	Tizimín	21	08	33	88	09	53	20
097	Tunkás	Tunkás	20	54	09	88	45	05	20
098	Tzucacab	Tzucacab	20	04	15	89	03	02	39
099	Uayma	Uayma	20	43	01	88	19	00	30
100	Ucú	Ucú	21	01	51	89	44	49	9
101	Umán	Umán	20	53	00	89	45	00	9
102	Valladolid	Valladolid	20	41	22	88	12	06	30
103	Xocchel	Xocchel	20	50	00	89	11	00	11
104	Yaxcabá	Yaxcabá	20	32	53	88	49	38	30
105	Yaxkukul	Yaxkukul	21	03	42	89	25	12	10
106	Yobaín	Yobaín	21	13	57	89	07	00	1

<2/2>

Nota: Los datos de Altitud aproximados a decenas de metros, cambian a valores absolutos.

Fuente: INEGI. Dirección General de Geografía. *Catálogo de Claves de Entidades Federativas, Municipios y Localidades. Localidades.* <http://www.inegi.org.mx/geo/contenidos/geoestadistica/catalogoclaves.aspx> (28 de julio de 2015).

Elevaciones principales

Cuadro 1.2

Nombre	Latitud norte			Longitud oeste			Altitud (msnm)
	Grados	Minutos	Segundos	Grados	Minutos	Segundos	
Cerro Benito Juárez	19	56	02	89	23	00	210
Cerro Cordón Puc	20	07	01	89	12	01	150

Nota: Los datos de Altitud aproximados a decenas de metros, cambian a valores absolutos.

Fuente: INEGI. *Información Topográfica Digital Escala 1:250 000, serie III.*

INEGI. *Carta Topográfica Escala 1:50 000, serie II.*

Superficie estatal por tipo de fisiografía R/ (Porcentaje)

Cuadro 1.3

Provincia		Subprovincia		Total	Sistema de topoformas		%
Clave	Nombre	Clave	Nombre		Clave	Nombre	
				100.00			
XI	Península de Yucatán	62	Carso Yucateco	86.92	P	Playa o barra	4.07
					500	Llanura	82.85
		63	Carso y Lomeríos de Campeche	13.08	100	Sierra	0.50
500	Llanura				3.41		
200	Lomerío				9.17		

Fuente: INEGI. *Continuo Nacional del Conjunto de Datos Geográficos de la Carta Fisiográfica Escala 1:1 000 000, serie I.*

Superficie estatal por tipo de geología (Porcentaje)

Cuadro 1.4

Era		Periodo		Roca o suelo		Total
Clave	Nombre	Clave	Nombre	Clave	Nombre	
						100.00
C	Cenozoico	Q	Cuaternario	(S)	Sedimentaria	0.92
				(Su)	Suelo	5.40
		T	Terciario	(S)	Sedimentaria	91.85
Otro						1.83

Fuente: INEGI. *Continuo Nacional del Conjunto de Datos Geográficos de la Carta Geológica Escala 1:250 000, serie I.*

Sitios de interés geológico

Cuadro 1.4.1

Tipo	Nombre o número	Elemento explotado/uso	Latitud norte			Longitud oeste		
			Grados	Minutos	Segundos	Grados	Minutos	Segundos
Mina	1	Sal	21	35	47	88	00	46
Banco de material	2	Mampostería y agregados	20	36	14	87	54	42

Nota: Se reordenaron los sitios, ahora se presentan según orden de aparición en el mapa (de arriba hacia abajo) respetando los valores de ubicación geográfica.

Fuente: INEGI. *Continuo Nacional del Conjunto de Datos Geográficos de la Carta Geológica Escala 1:250 000, serie I.*

Superficie estatal por tipo de clima R/ (Porcentaje)

Cuadro 1.5

Tipo o subtipo	Símbolo	Total
		100.00
Cálido subhúmedo con lluvias en verano	A(w)	85.65
Semiseco muy cálido y cálido	BS1(h')	12.88
Seco muy cálido y cálido	BS(h')	1.47

Fuente: INEGI. *Continuo Nacional del Conjunto de Datos Geográficos de la Carta de Climas Escala 1:1 000 000, serie I.*

Estaciones meteorológicas

Cuadro 1.5.1

Clave	Estación	Latitud norte			Longitud oeste			Altitud (msnm)
		Grados	Minutos	Segundos	Grados	Minutos	Segundos	
31-047	Mérida b/	20	57	00	89	39	00	10
31-037	Valladolid b/	20	41	00	88	12	00	ND
31-038	Xul a/	20	06	03	89	27	47	0
31-040	Celestún a/	20	51	33	90	24	05	2
31-010	Dzilam de Bravo a/	21	23	26	88	54	11	2
31-042	Progreso b/	21	16	55	89	39	45	ND

Fuente: a/ Comisión Nacional del Agua. *Red de Estaciones en la Península de Yucatán*. Inédito.

b/ Comisión Nacional del Agua. *Registro de Temperatura y Precipitación*. Inédito.

Temperatura media anual
(Grados centígrados)

Cuadro 1.5.2

Estación	Periodo	Temperatura promedio	Temperatura del año más frío	Temperatura del año más caluroso
Mérida	De 1950 a 2014	26.1	25.0	27.6
Valladolid	De 1949 a 2014	26.0	24.1	28.1
Xul	De 1967 a 2014	26.7	24.6	29.3
Celestún	De 1952 a 2014	26.4	24.7	27.8
Dzilam de Bravo	De 1961 a 2014	25.0	22.0	27.7
Progreso	De 1961 a 2014	26.1	25.3	27.0

Fuente: Comisión Nacional del Agua. *Registro Mensual de Temperatura Media en °C*. Inédito.

Temperatura media mensual
(Grados centígrados)

Cuadro 1.5.2.1

Estación Concepto	Periodo	Mes												
		E	F	M	A	M	J	J	A	S	O	N	D	
Mérida	2014	22.5	25.6	27.1	28.7	28.3	28.1	28.7	28.5	27.4	26.7	24.3	24.5	
	Promedio De 1950 a 2014	23.1	24.0	26.0	27.8	28.8	28.1	27.5	27.4	27.1	25.8	24.5	23.4	
	Año más frío	2013	24.9	26.1	25.4	29.6	29.1	23.3	23.4	22.7	22.8	21.2	25.6	25.3
	Año más caluroso	2011	24.0	25.7	28.0	31.4	31.6	30.2	29.1	30.0	27.7	25.7	23.9	24.1
Valladolid	2014	22.1	25.0	26.4	27.7	27.7	28.2	28.1	27.9	27.0	26.2	23.4	23.6	
	Promedio De 1949 a 2014	23.1	23.6	25.6	27.3	28.3	28.1	27.8	27.7	27.3	26.0	24.3	23.2	
	Año más frío	1950	24.0	23.7	25.4	25.6	25.8	25.1	25.1	24.5	24.9	23.9	22.1	19.5
	Año más caluroso	1994	29.6	26.2	27.0	29.6	30.7	29.7	29.7	29.6	28.3	28.4	25.1	23.7
Xul	2014	26.1	26.9	28.3	29.3	28.3	28.2	28.8	28.3	26.3	27.1	25.8	25.1	
	Promedio De 1967 a 2014	24.7	25.4	26.6	27.9	28.6	27.7	27.6	27.5	27.4	26.4	25.7	24.7	
	Año más frío	1984	21.1	22.4	25.5	27.6	27.4	26.8	25.9	25.2	25.4	24.8	21.8	21.8
	Año más caluroso	1991	30.2	30.2	29.7	27.1	30.3	30.5	30.9	29.1	28.8	28.2	28.9	27.8
Celestún	2014	22.1	24.9	25.6	25.9	26.9	28.1	28.3	28.3	28.0	26.8	23.5	22.9	
	Promedio De 1952 a 2014	23.0	23.8	25.6	27.6	28.6	28.4	28.1	28.1	27.9	26.7	25.0	23.5	
	Año más frío	2009	16.8	17.1	18.6	26.8	28.3	28.3	28.3	27.8	28.2	28.0	24.1	24.0
	Año más caluroso	1953	22.7	25.5	29.1	31.0	31.9	29.8	28.9	29.2	29.2	26.8	24.9	24.2
Dzilam de Bravo	2014	25.4	26.2	26.6	24.9	26.0	26.7	27.5	25.6	26.4	25.8	27.6	27.8	
	Promedio De 1961 a 2014	22.4	23.1	24.6	25.6	26.3	26.6	26.0	26.0	26.0	25.5	24.4	23.1	
	Año más frío	1996	21.2	20.5	21.6	22.8	22.8	22.8	22.6	22.4	22.6	21.6	21.9	21.6
	Año más caluroso	2005	26.1	26.9	27.0	26.9	26.5	27.9	28.7	29.0	29.0	28.8	28.1	27.0
Progreso	2014	22.4	24.6	25.5	26.8	27.1	27.2	27.9	28.4	27.0	26.6	24.3	23.7	
	Promedio De 1961 a 2014	23.1	23.6	25.0	26.4	27.5	27.8	27.7	27.8	27.6	26.9	25.4	23.8	
	Año más frío	1968	22.7	21.8	23.2	26.0	27.3	27.8	26.9	27.0	27.0	26.5	24.2	23.6
	Año más caluroso	2008	24.0	25.9	25.6	27.2	29.1	28.0	28.4	29.3	29.4	27.7	24.5	24.3

Fuente: Comisión Nacional del Agua. *Registro Mensual de Temperatura Media en °C*. Inédito.

Temperatura promedio

(Grados centígrados)

Gráfica 1.1

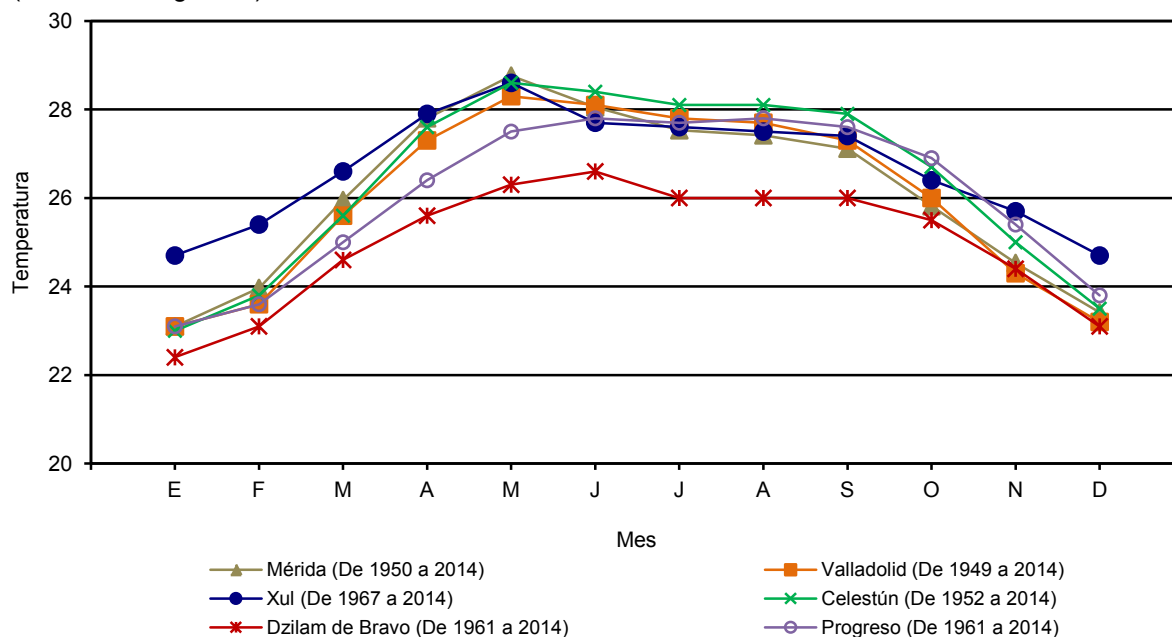

Fuente: Cuadro 1.5.2.1

Precipitación total anual (Milímetros)

Cuadro 1.5.3

Estación	Periodo	Precipitación promedio	Precipitación del año más seco	Precipitación del año más lluvioso
Mérida	De 1950 a 2014	1 022.4	726.9	1 466.0
Valladolid	De 1949 a 2014	1 228.4	742.2	1 884.0
Xul	De 1967 a 2014	1 284.0	551.1	2 418.5
Celestún	De 1952 a 2014	761.2	395.0	1 239.7
Dzilam de Bravo	De 1961 a 2014	667.4	196.4	1 924.0
Progreso	De 1961 a 2014	510.1	102.6	893.5

Fuente: Comisión Nacional del Agua. *Registro Mensual de Precipitación Pluvial en mm.* Inédito.

Precipitación total mensual
(Milímetros)

Cuadro 1.5.3.1

Estación Concepto	Periodo	Mes											
		E	F	M	A	M	J	J	A	S	O	N	D
Mérida	2014	66.3	59.2	6.2	24.3	73.2	103.3	153.6	173.7	180.1	168.9	60.9	42.5
Promedio	De 1950 a 2014	30.5	23.6	20.0	25.0	68.6	157.7	149.6	168.0	195.4	109.4	41.8	33.0
Año más seco	1962	27.5	0.5	4.7	62.8	51.5	173.7	94.5	41.6	167.8	100.3	1.0	1.0
Año más lluvioso	2002	6.3	74.7	2.8	4.7	9.2	188.2	137.5	107.0	697.8	199.8	8.1	29.9
Valladolid	2014	134.9	17.6	7.7	1.6	202.6	81.2	141.3	173.6	184.4	258.0	39.2	3.4
Promedio	De 1949 a 2014	48.2	40.7	45.6	47.1	105.8	173.5	158.1	175.0	205.7	139.7	50.0	39.1
Año más seco	1970	20.2	64.4	8.5	56.9	91.3	124.7	132.9	79.1	81.1	48.3	32.1	2.7
Año más lluvioso	1952	6.0	5.0	57.0	50.0	116.0	276.0	321.0	297.0	417.0	251.0	56.0	32.0
Xul	2014	235.8	0.0	62.9	3.0	364.2	227.3	154.0	191.2	498.1	245.8	56.6	36.4
Promedio	De 1967 a 2014	52.4	32.5	29.7	40.0	103.1	163.7	147.2	175.8	239.3	164.1	72.7	63.6
Año más seco	1976	7.0	3.0	0.0	10.0	19.0	74.8	27.2	38.0	82.1	56.0	190.0	44.0
Año más lluvioso	2013	108.9	0.0	0.0	104.4	0.0	441.6	52.5	160.4	372.8	379.8	458.7	339.4
Celestún	2014	40.2	20.9	1.7	18.0	58.6	99.3	50.4	108.8	111.0	278.0	5.4	20.5
Promedio	De 1952 a 2014	23.4	18.1	6.5	10.5	39.9	121.5	124.5	115.7	146.4	91.9	34.2	28.6
Año más seco	1970	15.0	0.0	0.0	0.0	13.0	19.0	68.0	141.0	67.0	44.0	13.0	15.0
Año más lluvioso	2013	15.7	0.9	1.8	0.0	146.0	226.8	176.6	151.3	243.7	119.3	90.6	67.0
Dzilam de Bravo	2014	2.6	2.7	3.1	80.9	17.6	20.2	15.5	15.2	16.1	11.0	8.3	3.2
Promedio	De 1961 a 2014	36.9	38.1	14.9	11.0	50.8	102.2	77.6	76.2	115.4	78.9	32.4	33.1
Año más seco	2014	2.6	2.7	3.1	80.9	17.6	20.2	15.5	15.2	16.1	11.0	8.3	3.2
Año más lluvioso	2005	87.0	18.0	50.0	0.0	189.0	484.0	264.0	158.0	221.0	193.0	220.0	40.0
Progreso	2014	76.2	30.0	0.1	11.0	76.2	49.1	41.3	67.7	79.3	233.4	7.8	4.2
Promedio	De 1961 a 2014	23.0	18.4	12.3	11.4	26.4	89.9	57.6	58.7	86.4	75.2	28.9	22.0
Año más seco	1962	3.5	0.0	0.0	2.2	36.2	28.8	0.0	10.0	6.2	5.7	10.0	0.0
Año más lluvioso	1988	73.0	1.7	5.3	2.4	13.4	186.7	104.6	87.2	327.1	34.3	30.3	27.5

Fuente: Comisión Nacional del Agua. *Registro Mensual de Precipitación Pluvial en mm.* Inédito.

Precipitación total promedio
(Milímetros)

Gráfica 1.2

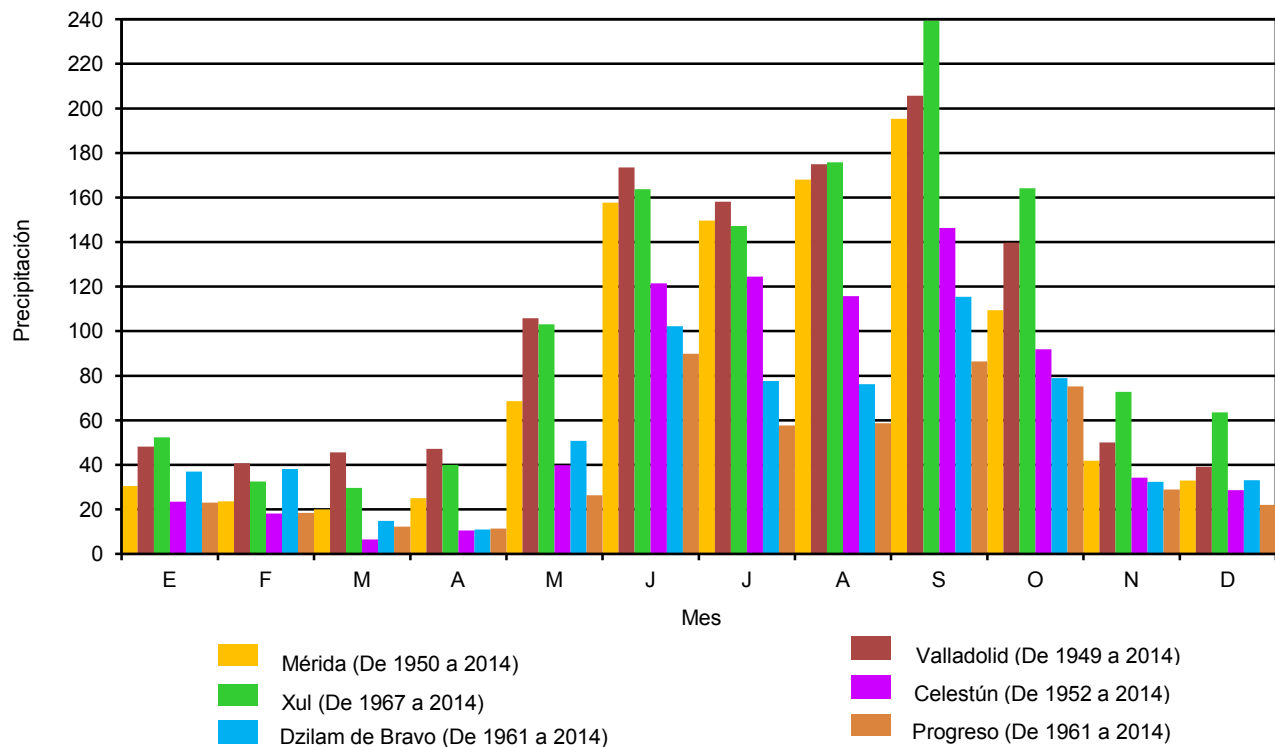

Fuente: Cuadro 1.5.3.1

Precipitación y temperatura por zonas

Cuadro 1.5.4

Zona	Precipitación media anual	Temperatura media anual
Cordón Litoral	469 mm	25.4 °C
Sur del Estado	1 200 mm	26.3 °C

Fuente: Duch Gary, Jorge. *La Conformación Territorial del Estado de Yucatán*. 1988.

Humedad relativa promedio
(Porcentaje)

Cuadro 1.5.5

Mes	Humedad relativa promedio
Mayo-Octubre	78
Noviembre-Abril	73

Fuente: Comisión Nacional del Agua. *Resúmenes Anuales de Datos Meteorológicos*. 1994. Inédito.

Superficie estatal por región, cuenca y subcuenca hidrológica
(Porcentaje)

Cuadro 1.6

Región		Cuenca		Total	Subcuenca		%
Clave	Nombre	Clave	Nombre		Clave	Nombre	
100.00							
RH31	Yucatán Oeste (Campeche)	B	R. Champotón y Otros	0.08	a	Dzibalchén	0.08
RH32	Yucatán Norte (Yucatán)	A	Quintana Roo	2.81	ND	ND	2.81
		B	Yucatán	91.29	ND	ND	91.29
RH33	Yucatán Este (Quintana Roo)	B	Cuencas Cerradas	5.82	c	Becanchén-L. Chichancanab-Loché-Xkanha-Sin nombre	5.82

Fuente: INEGI. *Continuo Nacional del Conjunto de Datos Geográficos de la Carta Hidrológica de Aguas Superficiales Escala 1:250 000, serie I.*

Rasgos Hidrográficos

Cuadro 1.6.1

Corrientes Superficiales	Acuíferos subterráneos	Acuíferos subterráneos expuestos
Ausencia total	Frecuentes y voluminosos, forman un sistema de vasos comunicantes que desembocan al mar, con profundidades de niveles freáticos que varían de 2 a 3 metros en el cordón litoral hasta 130 metros en el vértice sur.	Existen en el centro y noroeste, por hundimiento total o parcial de la bóveda calcárea; se denominan localmente: cenotes, rejolladas y/o aguadas.

Fuente: Duch Gary, Jorge. *La Conformación Territorial del Estado de Yucatán. 1988.*

Principales cuerpos de agua

Cuadro 1.6.2

Cuerpos de agua		
Nombre	Nombre	Nombre
Estero Celestún	Estero Río Lagartos	Laguna Flamingos
Estero Yucalpetén	Estero el Islote	Laguna Rosada

Fuente: INEGI. *Continuo Nacional del Conjunto de Datos Geográficos de la Carta Hidrológica de Aguas Superficiales Escala 1:250 000, serie I.*
INEGI. *Información Topográfica Digital Escala 1:250 000, serie III.*

Superficie estatal por tipo de suelo dominante R/
(Porcentaje)

Cuadro 1.7

Grupo		Calificador		Clase textural		Total
Clave	Nombre	Clave	Nombre	Clave	Nombre	
						100.00
AR	Arenosol	soh	Hipersódico	1	Gruesa	0.19
		so	Sódico	1	Gruesa	0.17
CM	Cambisol	cr	Crómico	3	Fina	0.12
		len	Endoléptico	2, 3	Media, fina	4.06
		lep	Epiléptico	2, 3	Media, fina	1.29
		hu	Húmico	3	Fina	1.71
		ro	Ródico	2	Media	0.84
CH	Chernozem	len	Endoléptico	2	Media	0.21
HS	Histosol	sow	Hiposódico	2	Media	0.12
		sz	Sálico	2	Media	0.20
LP	Leptosol	hu	Húmico	3	Fina	0.91
		li	Lítico	2, 3	Media, fina	10.52
		rz	Réndzico	2, 3	Media, fina	46.93
		sz	Sálico	2	Media	0.21
		so	Sódico	2	Media	0.28
LV	Luvisol	cr	Crómico	3	Fina	0.60
		len	Endoléptico	2, 3	Media, fina	3.45
		lep	Epiléptico	2, 3	Media, fina	1.98
		ha	Háplico	3	Fina	1.36
		hu	Húmico	2, 3	Media, fina	4.55
		pf	Profúndico	3	Fina	0.10
		ro	Ródico	3	Fina	2.41
NT	Nitisol	eu	Éutrico	3	Fina	0.15
		hu	Húmico	3	Fina	0.43
		mo	Mólico	3	Fina	0.90
PH	Phaeozem	cr	Crómico	2	Media	0.36
		len	Endoléptico	2, 3	Media, fina	1.46
		lep	Epiléptico	2, 3	Media, fina	7.66
		lv	Lúvico	3	Fina	0.21
RG	Regosol	lep	Epiléptico	2	Media	0.58
		so	Sódico	3	Fina	0.70
SC	Solonchak	gl	Gléyico	2	Media	0.20
		soh	Hipersódico	1, 2, 3	Gruesa, media, fina	1.45
		so	Sódico	2, 3	Media, fina	0.74
VR	Vertisol	len	Endoléptico	3	Fina	0.17
		szw	Hiposálico	3	Fina	0.11
		sow	Hiposódico	3	Fina	0.19
		pe	Pélico	3	Fina	0.41
		so	Sódico	3	Fina	0.46
Otro						1.61

Fuente: INEGI. Continuo Nacional del Conjunto de Datos Vectorial Edafológico Escala 1:250 000, serie II.

Principales especies vegetales por tipo de vegetación

Cuadro 1.8

Concepto	Nombre científico	Nombre local	Utilidad
Pastizal	<i>Panicum maximum</i>	Zacate guinea	Forraje
	<i>Cynodon plectostachyus</i>	Zacate estrella africana	Forraje
	<i>Pennisetum purpureum</i>	Zacate taiwán	Forraje
	<i>Brachiaria brizantha</i>	Zacate brisantha	Forraje
Selva	<i>Piscidia piscipula</i>	Ha'abin	Leña
	<i>Lysiloma latisiliquum</i>	Tsalam	Leña
	<i>Bursera simaruba</i>	Chakah	Leña
	<i>Gymnopodium antigonoides</i>	Ts'its'iliche'	Leña
	<i>Pithecellobium sp.</i>	Chukum	Leña
Manglar	<i>Conocarpus erectus</i>	Botoncillo-Kanché	Construcción
	<i>Rhizophora mangle</i>	Mangle rojo	Construcción
	<i>Avicennia germinans</i>	Mangle negro-xtauché	Leña
	<i>Laguncularia racemosa</i>	Tsakolkom-sakokom	Construcción
Tular	<i>Typha sp.</i>	Tule	Artesanal
	<i>Cyperus sp.</i>	Tule	Artesanal
	<i>Phragmites communis</i>	Carrizo	Artesanal
Petén	<i>Manilkara zapota</i>	Chicozapote	Comestible
	<i>Metopium brownei</i>	Chechem	Leña
	<i>Rhizophora mangle</i>	Mangle rojo	Construcción
	<i>Sabal yapa</i>	Guano	Construcción
	<i>Avicennia germinans</i>	Mangle negro	Leña
Agricultura	<i>Zea mays</i>	Maíz	Comestible
	<i>Citrus sinensis</i>	Naranja	Industrial
	<i>Cucurbita spp.</i>	Calabaza	Comestible
	<i>Agave fourcroydes</i>	Henequén	Industrial
	<i>Citrus limon</i>	Limón	Comestible

Nota: Solo se mencionan algunas especies útiles.

Fuente: INEGI. *Conjunto de Datos Vectoriales de Uso del Suelo y Vegetación Escala 1:250 000, serie V.*

Superficie estatal de uso potencial agrícola y pecuario R/
(Porcentaje)

Cuadro 1.9

Concepto	Clase o subclase		Total
	Clave	Descripción	
Uso agrícola			100.00
	A1	Mecanizada continua	3.63
	A2.1	Mecanizada estacional	71.28
	A2.2	De tracción animal continua	1.14
	A3	De tracción animal estacional	8.01
	A6	No aptas para la agricultura	15.94
Uso pecuario			100.00
	P2	Para el aprovechamiento de la vegetación de pastizal	9.84
	P3	Para el aprovechamiento de la vegetación natural diferente del pastizal	66.54
	P4	Para el aprovechamiento de la vegetación natural únicamente por el ganado caprino	17.17
	P5	No aptas para uso pecuario	6.45

Fuente: INEGI. *Continuo Nacional del Conjunto de Datos Geográficos de la Carta de Uso Potencial Agricultura Escala 1:1 000 000, serie I.*
INEGI. *Continuo Nacional del Conjunto de Datos Geográficos de la Carta de Uso Potencial Ganadería Escala 1:1 000 000, serie I.*

Principales tipos de suelos

Cuadro 1.10

Clasificación		Características principales	Factores limitantes	Relieve	Uso Cobertura
Maya	FAO/ UNESCO 1994				
Cháaltun	Leptosol Lítico	Suelo oscuro, franco limoso, carbonatado y alta pedregosidad.	-Profundidad muy reducida (5 - 10 cm). -Rociedad extrema.	Plano, ligeramente ondulado.	Vegetación baja, espinosa, henequén.
Tzek'el	Leptosol Lítico	Suelo gris oscuro, calcáreo, poco profundo (menor de 10 cm), franco arcilloso y muy pedregoso.	-Topografía muy irregular. -Profundidad reducida. -Pedregosidad y rocosidad alta.	Plano con numerosos montículos bajos rocosos.	Agricultura de temporal (henequén, milpa, pastizal).
Púus lu'um	Leptosol Réndzico	Suelo gris oscuro calcáreo, poco profundo (20-30 cm), franco arcilloso y buen drenaje.	-Topografía irregular. -Pedregosidad y rocosidad moderada. -Profundidad reducida. -Infiltración rápida.	Plano con dolinas, lomeríos bajos y rocosos.	Agricultura de temporal (henequén, milpa, pastizal).
Chak lu'um	Cambisol Crómico	Suelo pardo oscuro moderadamente profundo (20-50 cm), franco arcilloso, carbonatado, estructura estable, pedregoso y buen drenaje.	-Topografía irregular. -Pedregosidad alta. -Profundidad reducida. -Fragmentación del suelo.	Plano con dolinas, lomeríos bajos y rocosos.	Agricultura de temporal (milpa, pastizal).
K'aankab	Nitosol Ródico	Suelo rojo, moderadamente profundo a profundo (40-70 cm), arcillo-limoso a arcilloso, buen drenaje y pedregosidad moderada.	-Afloramientos rocosos. -Profundidad.	Plano, afloramientos rocosos.	Agricultura bajo riego y fruticultura.
Arenas	Regosol	Arenas marinas recientes, sueltas, calcáreas, infiltración muy rápida.	Textura arenosa.	Plano (playa marina).	Esparcimiento, cocotero.
Ya'axjoom	Nitosol Éutrico	Suelo rojo pardo, profundo, arcilloso, buen drenaje y poca pedregosidad.	Ninguno.	Plano.	Agricultura bajo riego y fruticultura.
Aak'alché	Vertisol Gleysol	Suelo gris oscuro, profundo, arcilloso y drenaje lento.	Arcilla montmorillonítica, drenaje muy lento e infiltración lenta.	Plano.	Agricultura de temporal.

Fuente: Gobierno del Estado de Yucatán. *Memoria Técnica de la Secretaría de Planeación y Presupuesto*. Inédita.

Actividad principal y etimología maya por municipio

Cuadro 1.11

Clave	Municipio Nombre	Actividad principal	Etimología maya
001	Abalá	Agricultura y ganadería	Agua del ciruelo
002	Acanceh	Agricultura y ganadería	Bramido del venado
003	Akil	Agricultura y ganadería	El lugar de los bejucos
004	Baca	Agricultura y ganadería	Lugar donde se derrama agua
005	Bokobá	Agricultura y ganadería	Agua que se agita
006	Buctzotz	Agricultura y ganadería	Vestido de pelos
007	Cacalchén	Agricultura y ganadería	Pozo de doble boca
008	Calotmul	Agricultura y ganadería	Dos cerros unidos
009	Cansahcab	Agricultura y ganadería	Cueva alta de tierra blanca
010	Cantamayec	Agricultura y ganadería	Cuatro árboles de ta'ama'ay con avisperos
011	Celestún	Agricultura y pesca	Piedra pintada
012	Cenotillo	Agricultura y ganadería	De cenote pequeño (español)
013	Conkal	Agricultura y ganadería	Lugar de la ciénega estancada
014	Cuncunul	Agricultura y ganadería	El lugar de los hechizados
015	Cuzamá	Agricultura y ganadería	Agua de la golondrina
016	Chacsinkín	Agricultura y ganadería	Nombre de una planta leguminosa de flores rojas
017	Chankom	Agricultura y ganadería	Pequeña hondonada
018	Chapab	Agricultura y ganadería	El lugar de agua grasosa
019	Chemax	Agricultura y ganadería	Árbol del mono
020	Chicxulub Pueblo	Agricultura y ganadería	Pozo del cuerno cortado
021	Chichmilá	Agricultura y ganadería	El agua del cheechem
022	Chikindzonot	Agricultura y ganadería	Cenote del poniente
023	Chocholá	Agricultura y ganadería	El agua salada
024	Chumayel	Agricultura y ganadería	Frasco de perfume
025	Dzán	Agricultura y ganadería	Sumergir, remojar
026	Dzemul	Agricultura y ganadería	El cerro desportillado
027	Dzidzantún	Agricultura y ganadería	Lo que está escrito en la piedra
028	Dzilam de Bravo	Agricultura y pesca	Pelado o descortezado
029	Dzilam González	Agricultura y ganadería	Pelado o descortezado
030	Dzitás	Agricultura y ganadería	Nombre de una planta de mamey
031	Dzoncauich	Agricultura y ganadería	La escopeta de Cauich
032	Espita	Agricultura y ganadería	Lugar donde el agua salta
033	Halachó	Agricultura y ganadería	El carrizo del ratón
034	Hocabá	Agricultura y ganadería	El agua del árbol jo'ok'ab
035	Hoctún	Agricultura y ganadería	Piedra arrancada
036	Homún	Agricultura y ganadería	Hoya cenagosa
037	Huhí	Agricultura y ganadería	Lugar de iguanas
038	Hunucmá	Agricultura, ganadería y pesca	Agua de la ciénega
039	Ixil	Agricultura y ganadería	Lugar donde se eriza
040	Izamal	Agricultura y ganadería	Rocío que desciende
041	Kanasín	Agricultura y ganadería	Nombre de una leguminosa de flores rojizas
042	Kantunil	Agricultura y ganadería	Lugar de piedra preciosa
043	Kaua	Agricultura y servicios	Agua del zanate o k'a'aw
044	Kinchil	Agricultura y ganadería	Lugar del dios k'inich
045	Kopomá	Agricultura y ganadería	Agua de la hondonada
046	Mama	Agricultura y ganadería	Agua del abuelo materno
047	Maní	Agricultura y ganadería	Lugar donde todo pasó
048	Maxcanú	Agricultura y ganadería	Bigote de Canul
049	Mayapán	Agricultura y ganadería	La bandera de los mayas
050	Mérida	Industria manufacturera, comercio y servicios	Nombre en español
051	Mocochá	Agricultura y ganadería	Agua del agujero
052	Motul	Agricultura y ganadería	Lugar del sacerdote Sac Mutul
053	Muna	Agricultura y ganadería	Agua blanda o tierna
054	Muxupip	Agricultura y ganadería	Tortilla rellena o empanada enterrada
055	Opichén	Agricultura y ganadería	Pozo de la anona
056	Oxkutzcab	Agricultura y ganadería	Lugar del ramón, tabaco y miel
057	Panabá	Agricultura y ganadería	Agua hallada por excavación
058	Peto	Agricultura y ganadería	Corona de la luna
059	Progreso	Pesca y agricultura	Nombre en español

(Continúa)

<1/2>

Actividad principal y etimología maya por municipio

Cuadro 1.11

Clave	Municipio	Actividad principal	Etimología maya
	Nombre		
060	Quintana Roo	Agricultura y ganadería	Nombre en español
061	Río Lagartos	Agricultura y pesca	Nombre en español
062	Sacalum	Agricultura y ganadería	Tierra blanca
063	Samahil	Agricultura y ganadería	Agua con arena
064	Sanahcat	Agricultura y ganadería	El sonido del apeste o tinaja
065	San Felipe	Agricultura y pesca	Nombre en español
066	Santa Elena	Agricultura y ganadería	Nombre en español
067	Seyé	Agricultura y ganadería	Punta del pedernal afilada
068	Sinanché	Agricultura y ganadería	El árbol de siina'anché
069	Sotuta	Agricultura y ganadería	Agua que da vueltas
070	Sucilá	Agricultura y ganadería	Agua en el zacate
071	Sudzal	Agricultura y ganadería	El lugar del agua agria
072	Suma	Agricultura y ganadería	Soga en el agua
073	Tahdziú	Agricultura y ganadería	Tajonal del pájaro ts'iiw
074	Tahmek	Agricultura y ganadería	Lugar del abrazo fuerte
075	Teabo	Agricultura y ganadería	Lugar de las ciruelas
076	Tecoh	Agricultura y ganadería	Lugar del puma
077	Tekal de Venegas	Agricultura y ganadería	Lugar de encierro
078	Tekantó	Agricultura y ganadería	Allí donde está el pedernal amarillo
079	Tekax	Agricultura y ganadería	Allí donde está el monte
080	Tekit	Agricultura y ganadería	Lugar de desparramiento
081	Tekom	Agricultura y ganadería	El lugar de la hondonada
082	Telchac Pueblo	Agricultura y ganadería	Raíces largas y extendidas
083	Telchac Puerto	Agricultura y pesca	Raíces largas y extendidas
084	Temax	Agricultura y ganadería	Lugar de monos
085	Temozón	Agricultura y ganadería	Lugar del remolino
086	Tepakán	Agricultura y ganadería	Lugar del nopal
087	Tetiz	Agricultura y ganadería	Lugar del chisquete
088	Teya	Agricultura y ganadería	Lugar de chicozapote
089	Ticul	Agricultura e industria manufacturera	Lugar donde se hizo asiento
090	Timucuy	Agricultura y ganadería	Lugar de tórtola
091	Tinum	Agricultura y ganadería	El lugar de la planta núm
092	Tixcacalcupul	Agricultura y ganadería	El lugar de las gargantas de los cupules
093	Tixkokob	Agricultura y ganadería	Lugar de víbora k'ook'ob
094	Tixméhuac	Agricultura y ganadería	Lugar de la que se hace tejido
095	Tixpéhuac	Agricultura y ganadería	Lugar de lo raquíptico
096	Tizimín	Agricultura y ganadería	Lugar del tapir
097	Tunkás	Agricultura y ganadería	Cerco de piedras
098	Tzucacab	Agricultura y ganadería	Lugar de tierras buenas
099	Uayma	Agricultura y ganadería	Agua de la huaya
100	Ucú	Agricultura y ganadería	La séptima luna
101	Umán	Agricultura y ganadería	Ruido del paso
102	Valladolid	Agricultura y servicios	Nombre en español
103	Xocchel	Agricultura y ganadería	La cuenta de urracas
104	Yaxcabá	Agricultura y ganadería	Agua transparente de color aturquezado
105	Yaxkukul	Agricultura y ganadería	Plumaje verde precioso
106	Yobain	Agricultura y ganadería	Sobre cocodrilos

<2/2>

Fuente: Secretaría de Gobernación-Gobierno del Estado de Yucatán. *Los municipios de Yucatán*. 1988.

Principales especies vegetales, nombres mayas y científicos

Cuadro 1.12

Nombre		Nombre	
Maya	Científico	Maya	Científico
En selva baja Sub-caducifolia			
Arbóreas			
Yaax'nik	<i>Vitex gaumeri</i>	Tsalam	<i>Lysiloma bahamensis</i>
Ha'abín	<i>Piscidia piscipula</i>	Chakah	<i>Bursera simaruba</i>
Chechem	<i>Metopium brownei</i>	Kitamche'	<i>Caesalpinia gaumeri</i>
Jobo	<i>Spondias mombin</i>	Guaya	<i>Talisia</i>
Zapote	<i>Achras zapota</i>	Ramón	<i>Brosimum alicastrum</i>
Ts'its'ilche'	<i>Gymnopodium antigonoides</i>	Pucté	<i>Bucida buceras</i>
Chacté	<i>Caesalpinia violacea</i>	Pixoy	<i>Guazuma ulmifolia</i>
Chukum	<i>Pithecellobium albicans</i>	Sac-catzín	<i>Mimosa hemiendyta</i>
Chimay	<i>Acacia milleriana</i>	Huaxim	<i>Leucaena glauca</i>
Herbáceas			
Tah	<i>Viguiera dentata</i>	Kudzu común	<i>Pueraria thumbergiana</i>
Gramíneas			
Ku'suuk	<i>Bouteloua filiformis</i>	Kanchim	<i>Panicum fasciculatum</i>
Chaksuuk	<i>Rhynchelytrum roseum</i>		
Manglar			
Mangle	<i>Rhizophora mangle</i>	Tsakolkom-sakokom	<i>Laguncularia racemosa</i>
Botoncillo-kanché	<i>Conocarpus erectus</i>	Mangle negro-xtauché	<i>Avicennia germinans</i>

Fuente: Gobierno del Estado de Yucatán. *Memoria Técnica de la Secretaría de Planeación y Presupuesto*. Inédita.

Sitios Ramsar
Al 31 de diciembre de 2014

Cuadro 1.13

Fecha de designación	Denominación	Sitios	Latitud norte			Longitud oeste		
			Grados	Minutos	Segundos	Grados	Minutos	Segundos
	Total	7						
04-VII-1986	Ría Lagartos (Yucatán) a/	1	21	31	02	87	49	29
07-XII-2000	Dzilam (Reserva Estatal) a/	1	21	29	26	88	33	16
27-XI-2003	Reserva Estatal El Palmar	1	21	03	22	90	10	30
02-II-2004	Reserva de la Biosfera Ría Celestún	1	20	47	17	90	20	33
02-II-2007	Parque Estatal Lagunas de Yalahau	1	20	37	32	89	12	30
02-II-2008	Parque Nacional Arrecife Alacranes	1	22	28	11	89	41	28
02-II-2009	Anillos de Cenotes a/	1	20	43	21	89	19	23

Nota: Los sitios Ramsar se refieren a humedales de importancia internacional, considerados como ecosistemas fundamentales en la conservación y el uso sustentable de la biodiversidad, con importantes funciones (regulación de la fase continental del ciclo hidrológico, recarga de acuíferos y estabilización del clima local), valores (recursos biológicos, pesquerías y suministro de agua) y atributos (refugio de diversidad biológica, patrimonio cultural y usos tradicionales). Estos sitios se han venido determinando y registrando en México a partir del 4 de noviembre de 1986 derivado de la Convención celebrada en 1971 en la ciudad de Ramsar, Irán. Cabe señalar que estos humedales pueden o no estar incluidos dentro de las denominadas áreas naturales protegidas.

a/ Actualización del nombre del sitio Ramsar.

Fuente: CONANP. <http://ramsar.conanp.gob.mx/lsr.php> (08 de octubre de 2014).

Infraestructura para el transporte

Mapa 1

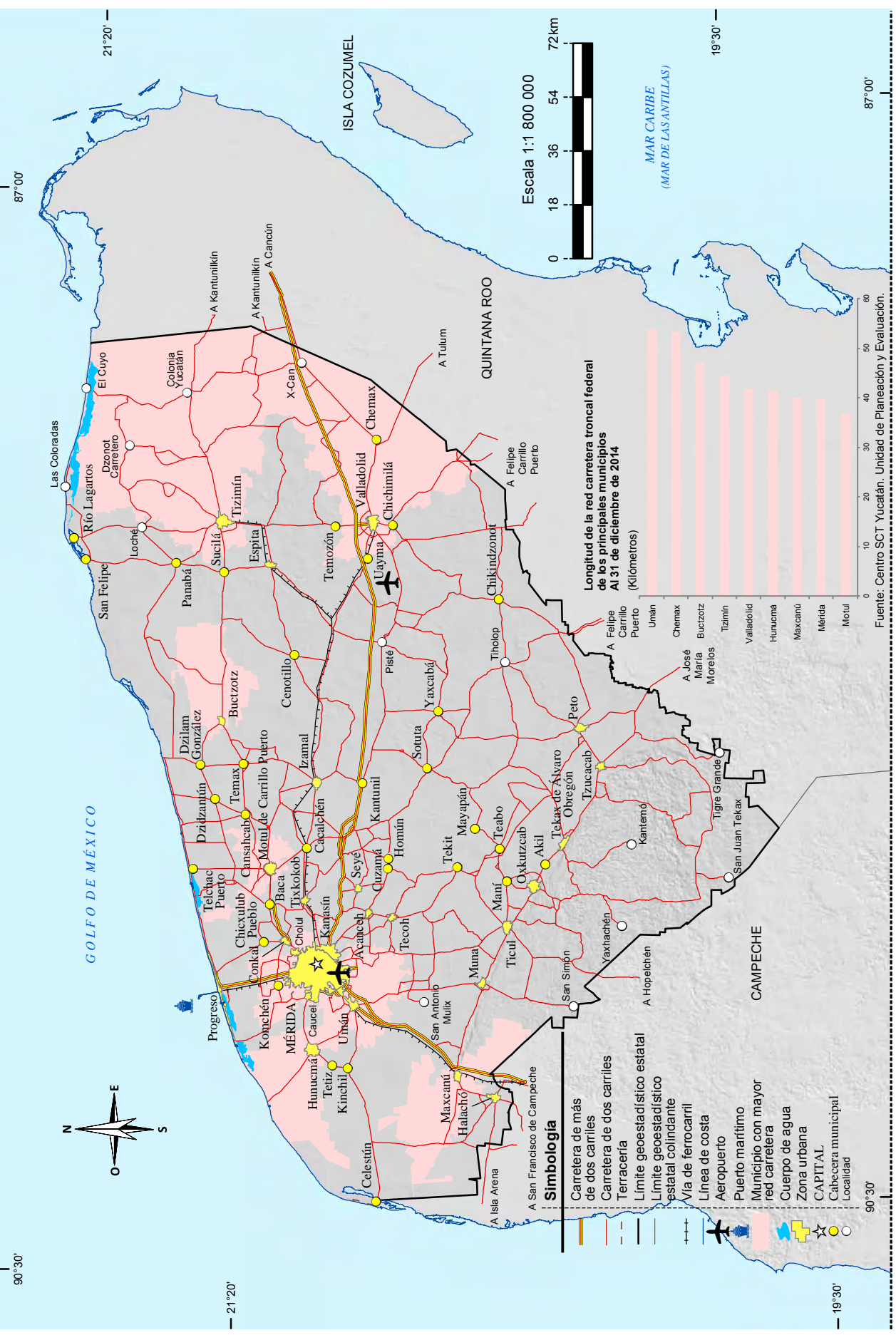

Fuente: INEGI. Información Topográfica Digital Escala 1:250 000, serie III. SCT. Yucatán. 2012.

Orografía

Mapa 2

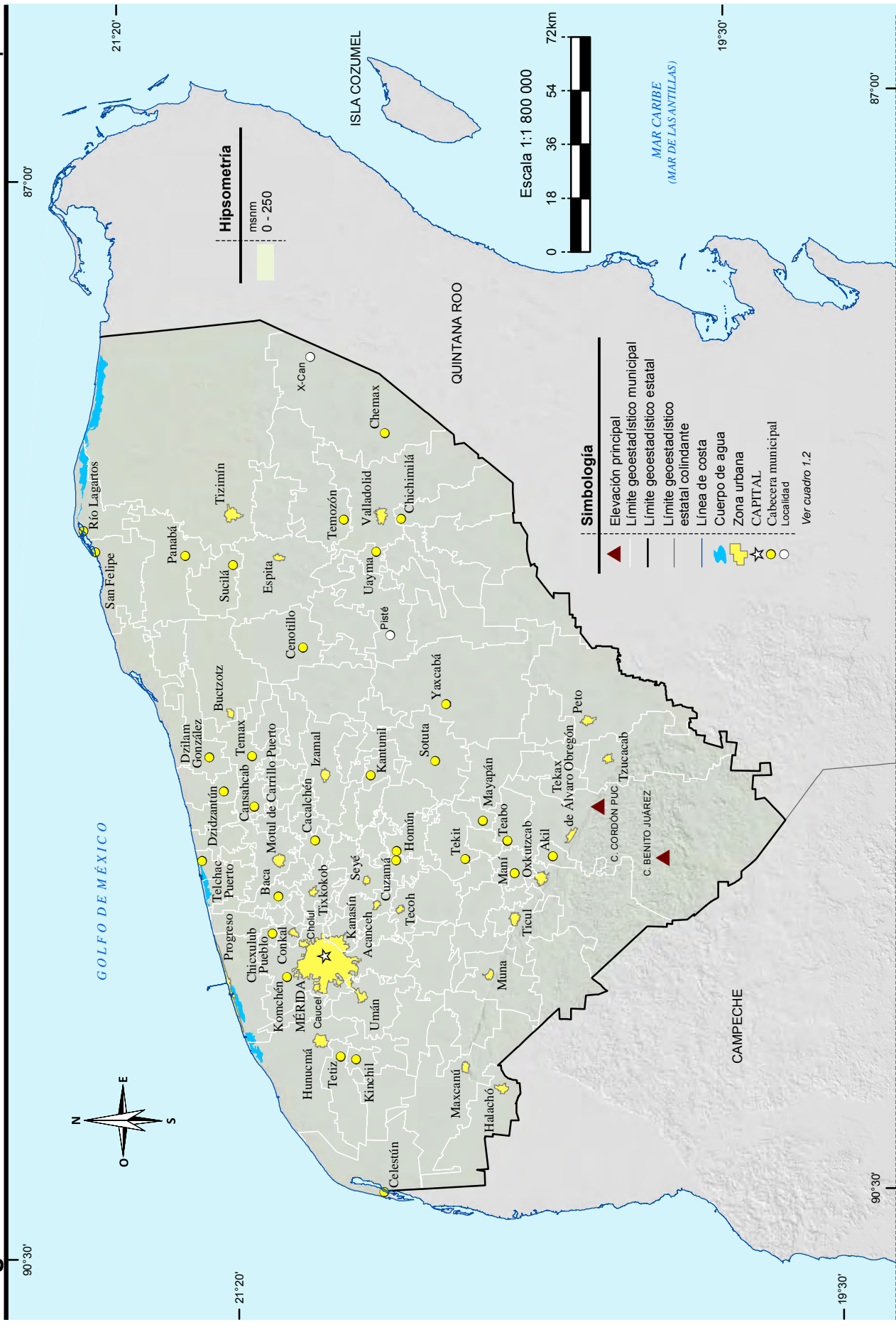

Fuente: INEGI. Información Topográfica Digital Escala 1:250 000, serie III.
INEGI. Carta Topográfica Escala 1:50 000, serie II.

Sistemas de topoformas

Mapa 4

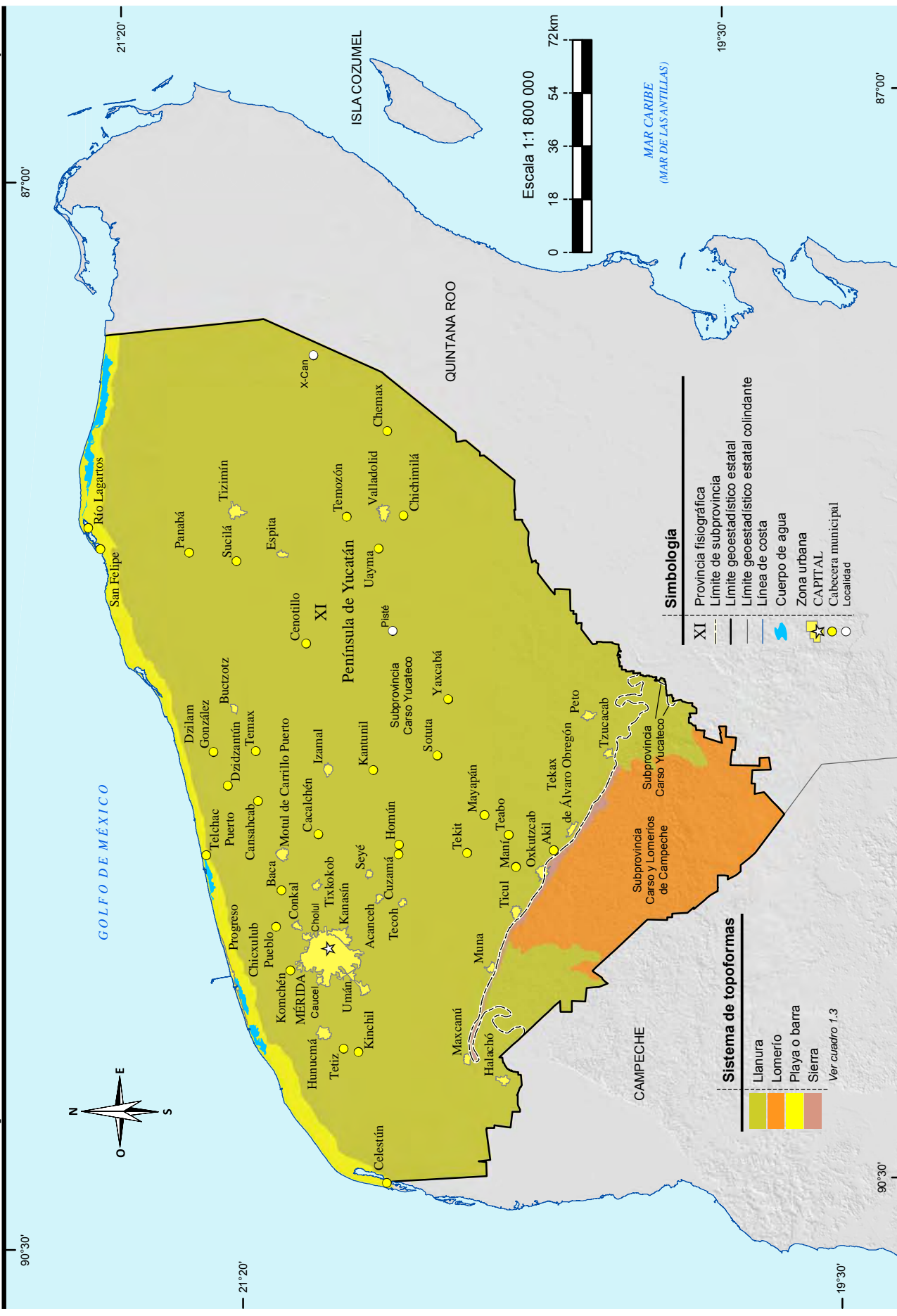

Fuente: INEGI. Continuo Nacional del Conjunto de Datos Geográficos de la Carta Fisiográfica Escala 1:1 000 000, serie I.

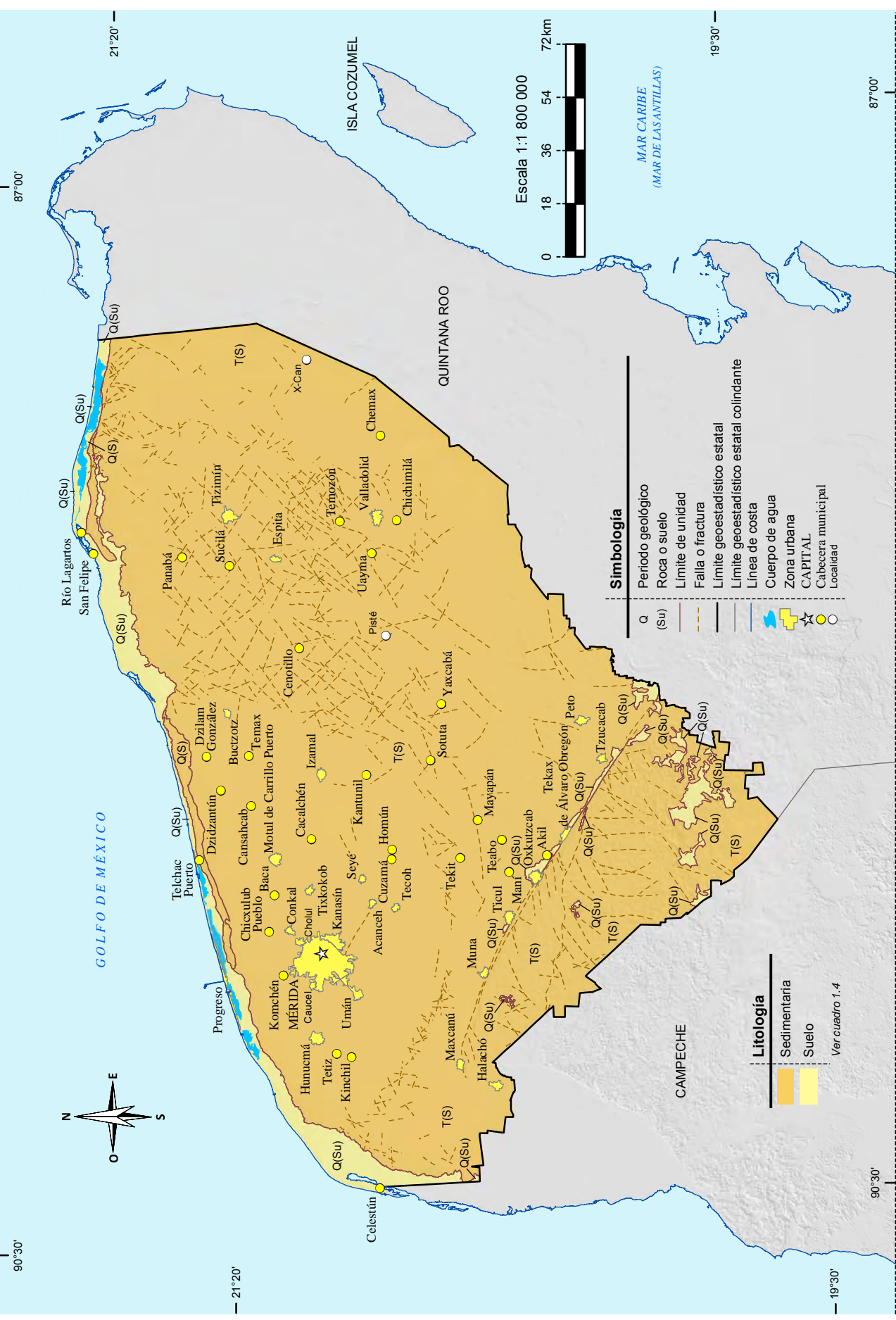

Fuente: INEGI. Continuo Nacional del Conjunto de Datos Geográficos de la Carta Geológica Escala 1:250 000, serie I.

Sitios de interés geológico

Mapa 6

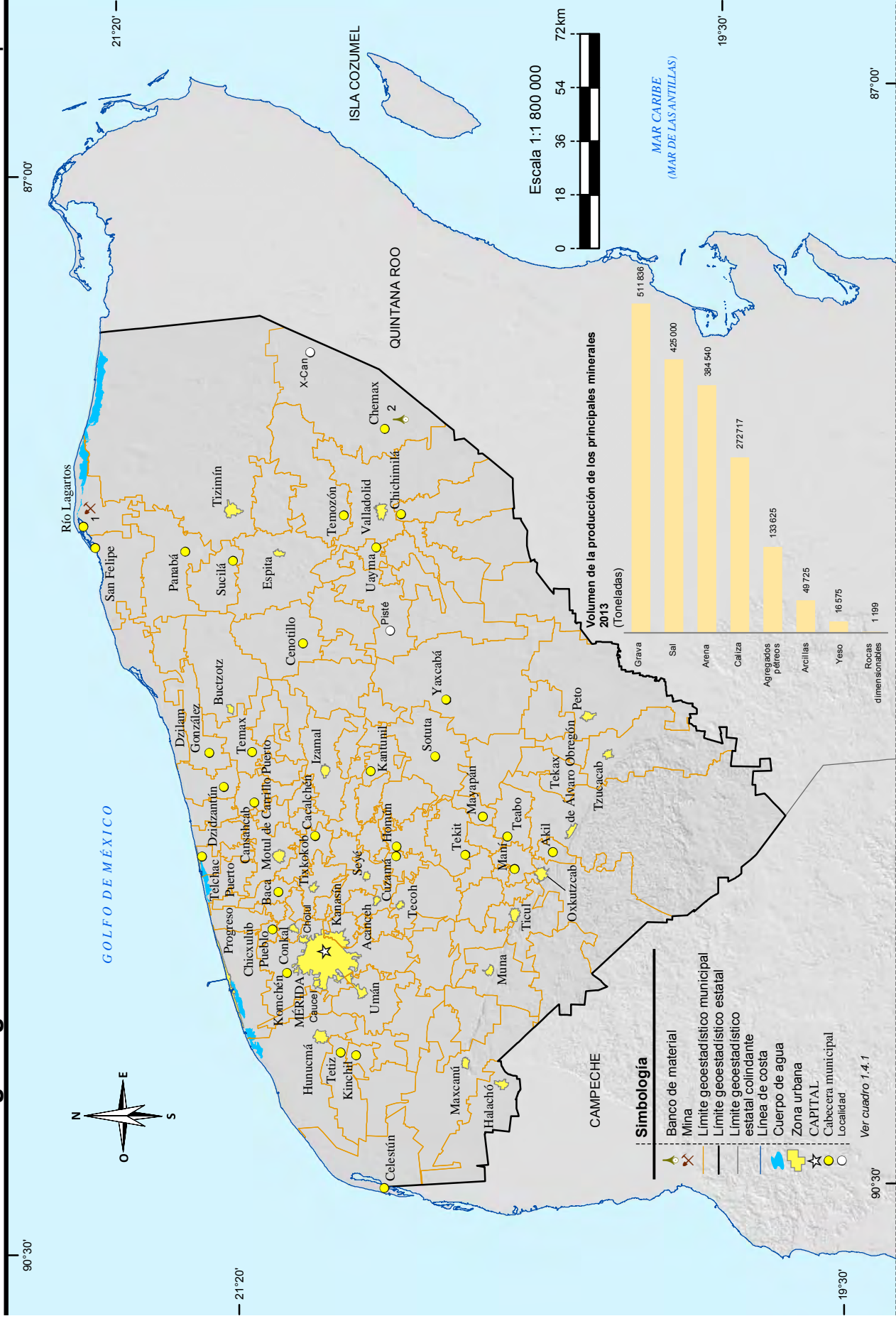

Fuente: INEGI. Continuo Nacional del Conjunto de Datos Geográficos de la Carta Geológica Escala 1:250 000, serie I. Servicio Geológico Mexicano. Anuario Estadístico Mexicano 2014, Edición 2015. www.sgm.gob.mx (5 de septiembre de 2015).

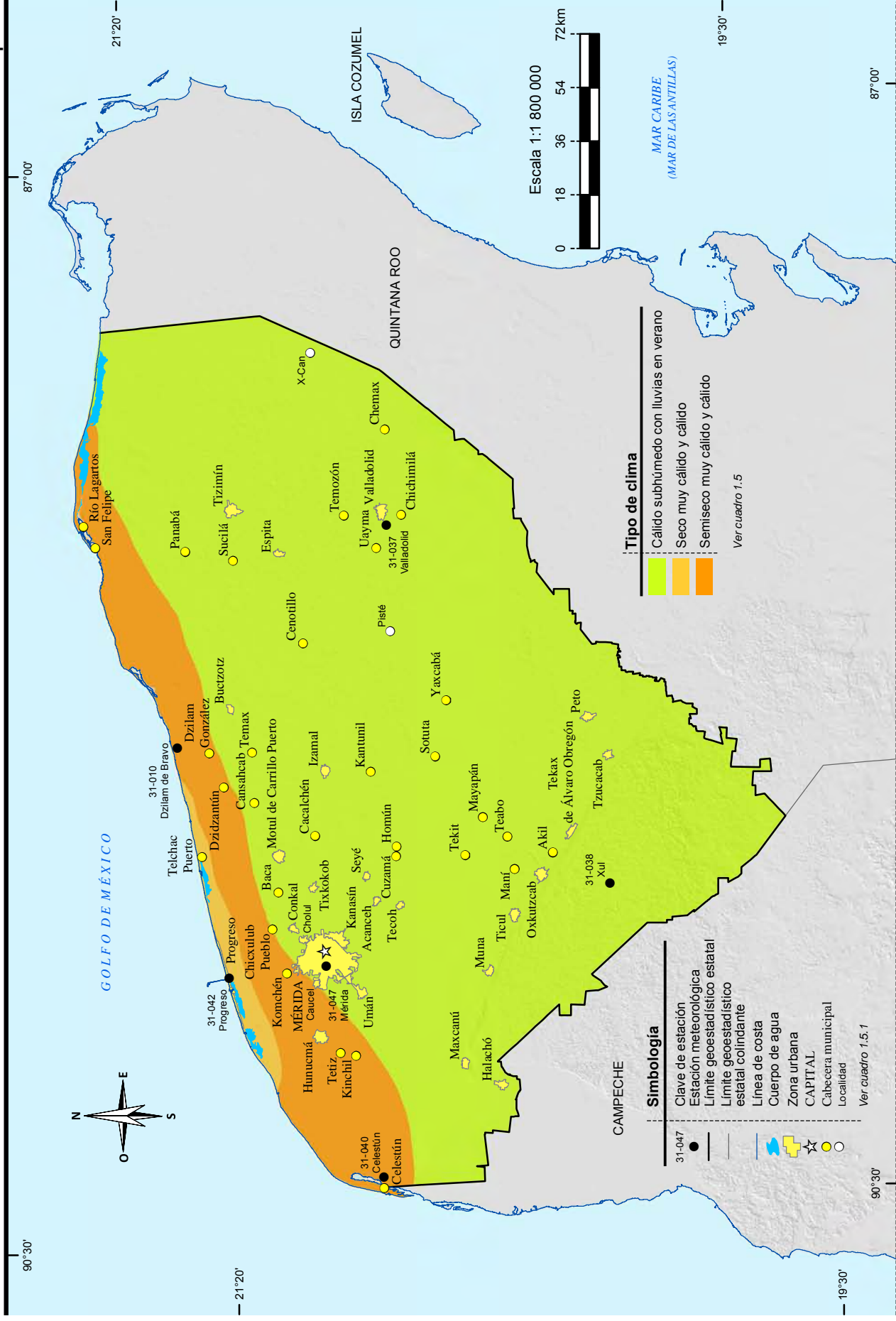

Fuente: INEGI. Continuo Nacional del Conjunto de Datos Geográficos de la Carta de Climas Escala 1:1 000 000, serie I. Comisión Nacional del Agua. Red de Estaciones en la Península de Yucatán. Inédito.

Distribución de la temperatura

Mapa 8

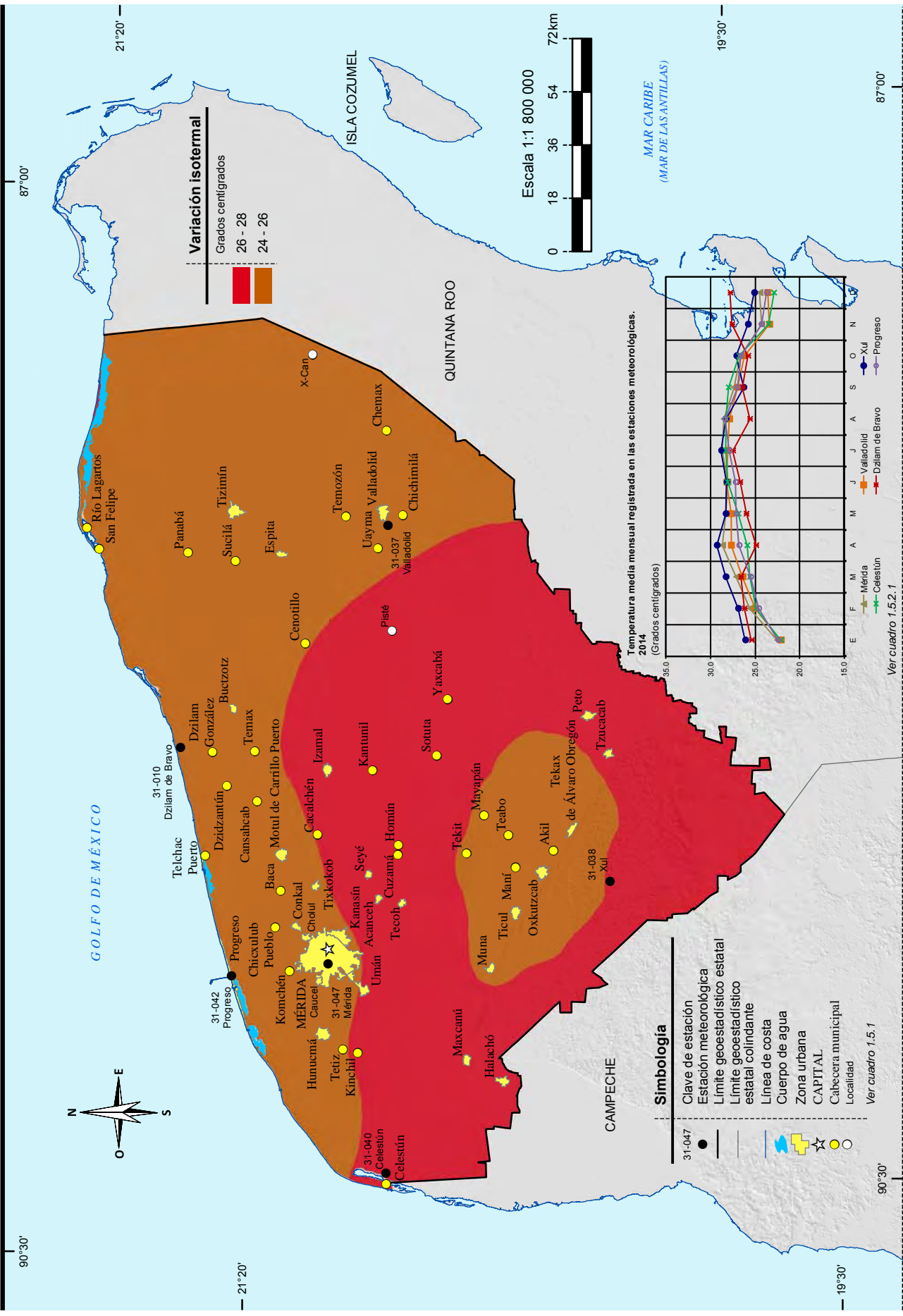

Fuente: INEGI. Continuo Nacional del Conjunto de Datos Geográficos de la Carta de Temperaturas Medias Anuales Escala 1:1 000 000, serie I.

Distribución de la precipitación

Mapa 9

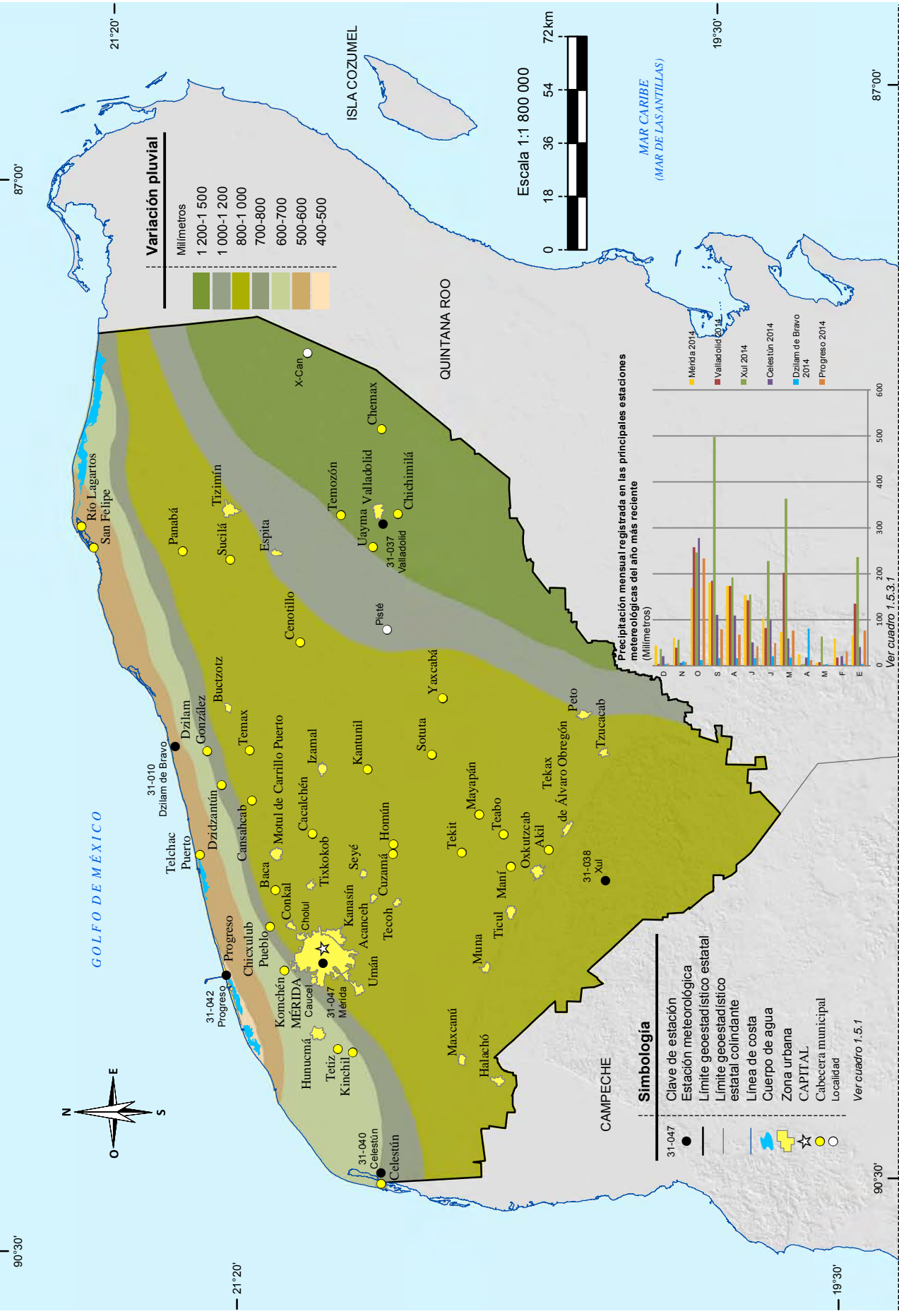

Fuente: INEGI. Continuo Nacional del Conjunto de Datos Geográficos de la Carta de Precipitación Total Anual Escala 1:1 000 000, serie I.

Hidrografía

Mapa 10

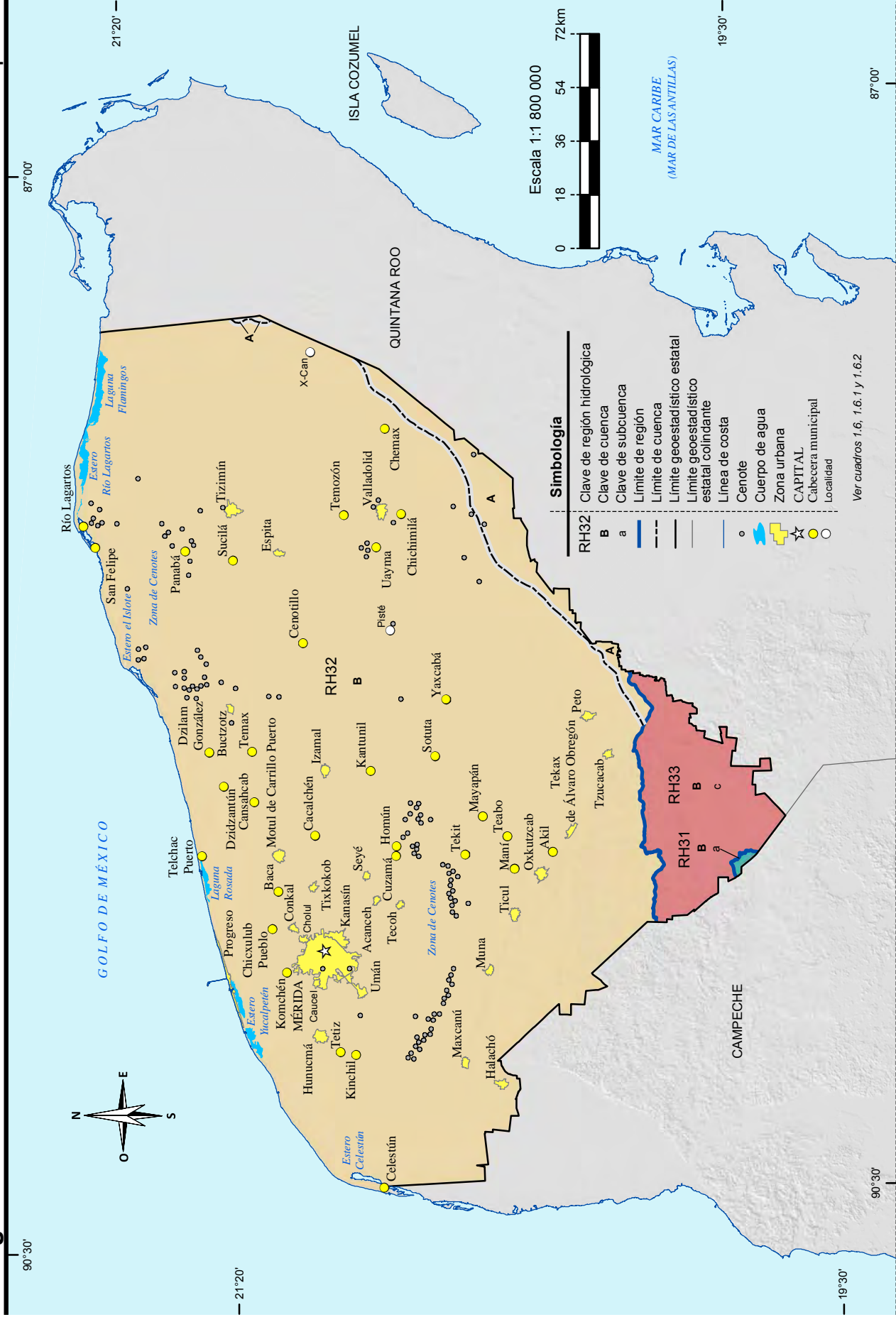

Simbología

RH32	Clave de región hidroológica
B	Clave de cuenca
a	Clave de subcuenca
—	Limite de región
—	Limite de cuenca
—	Limite geoadministrativo estatal colindante
—	Linea de costa
○	Cenote
☪	Cuerpo de agua
☐	Zona urbana
★	CAPITAL
○	Cabecera municipal
○	Localidad

Ver cuadros 1.6, 1.6.1 y 1.6.2

Fuente: INEGI. Continuo Nacional del Conjunto de Datos Geográficos de la Carta Hidrológica de Aguas Superficiales Escala 1:250 000, serie I
 INEGI. Información Topográfica Digital Escala 1:250 000, serie III.

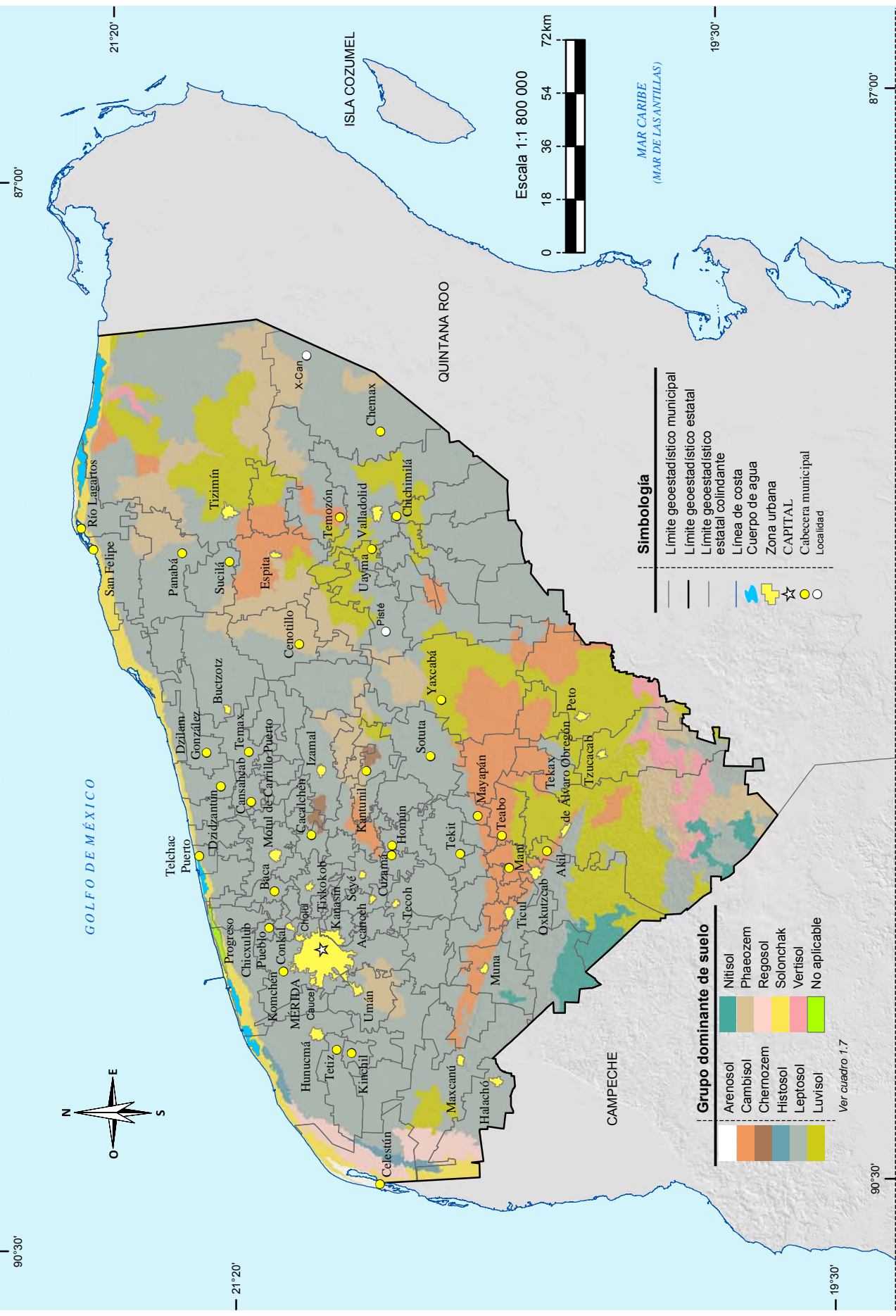

Fuente: INEGI. Continuo Nacional del Conjunto de Datos Vectorial Edatológico Escala 1:250 000, serie II.

Vegetación y agricultura

Mapa 12

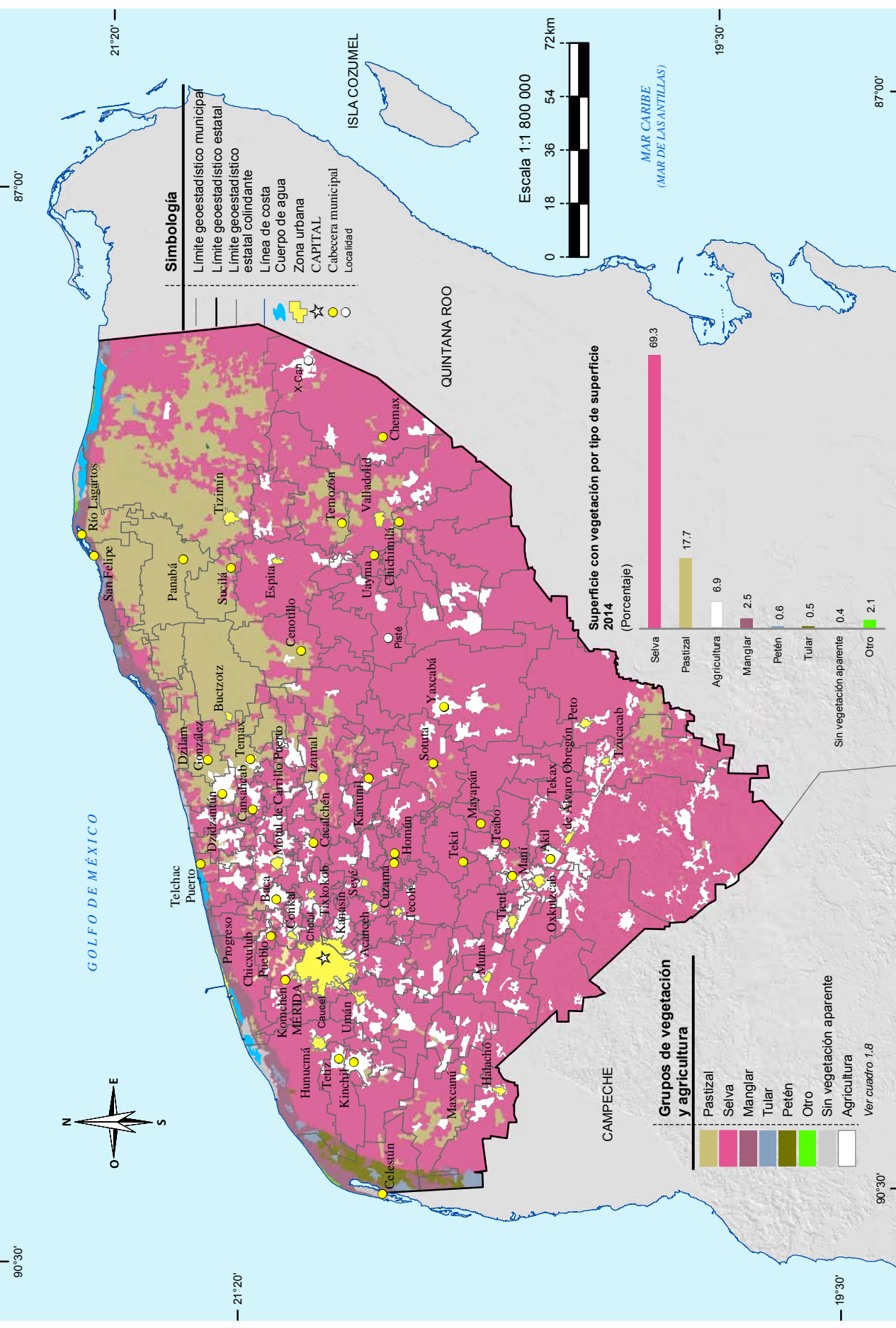

Fuente: INEGI. Conjunto de Datos Vectoriales de Uso del Suelo y Vegetación Escala 1:250 000, serie V.

Reforestación, incendios y actividades forestales

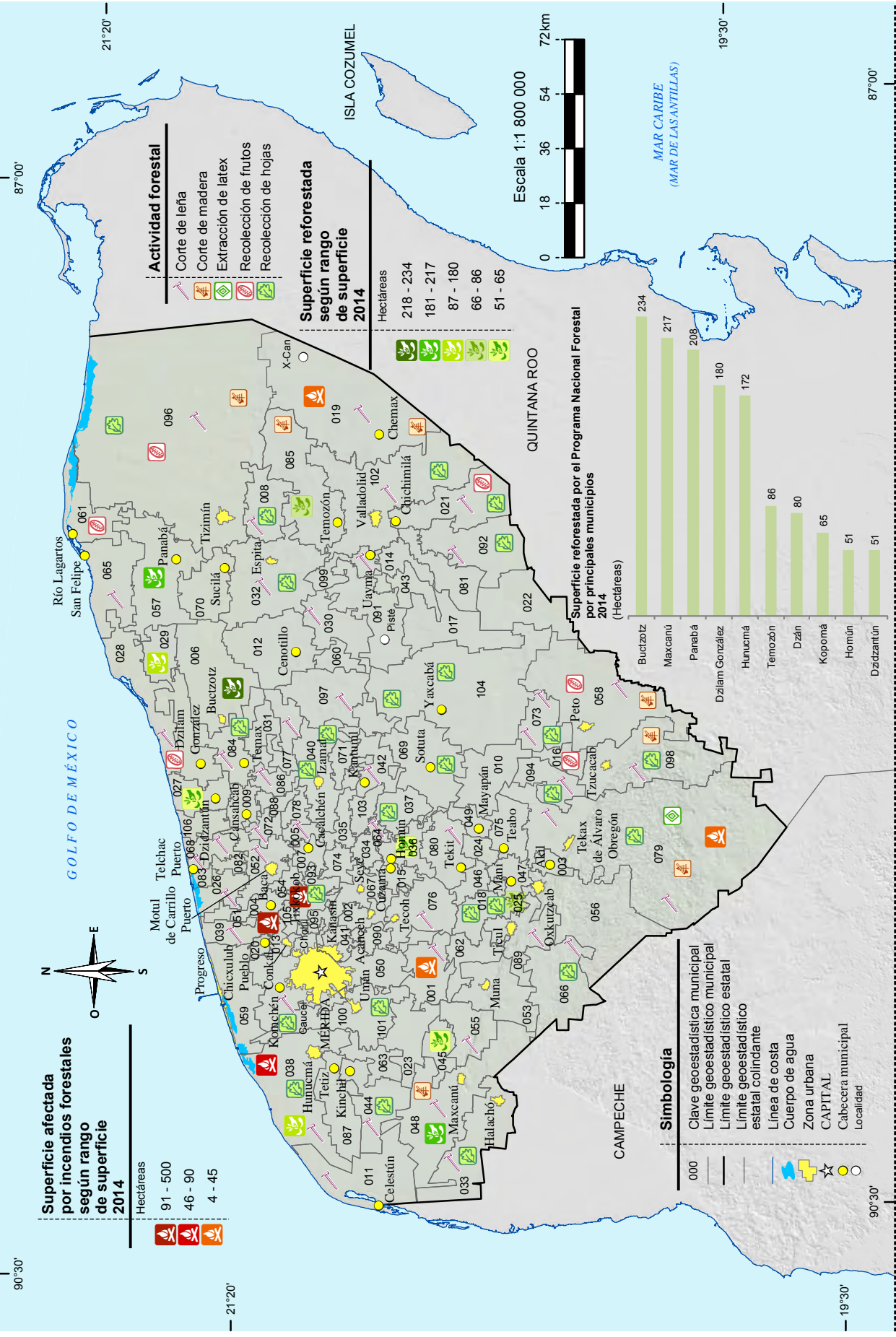

Uso potencial agrícola

Mapa 14

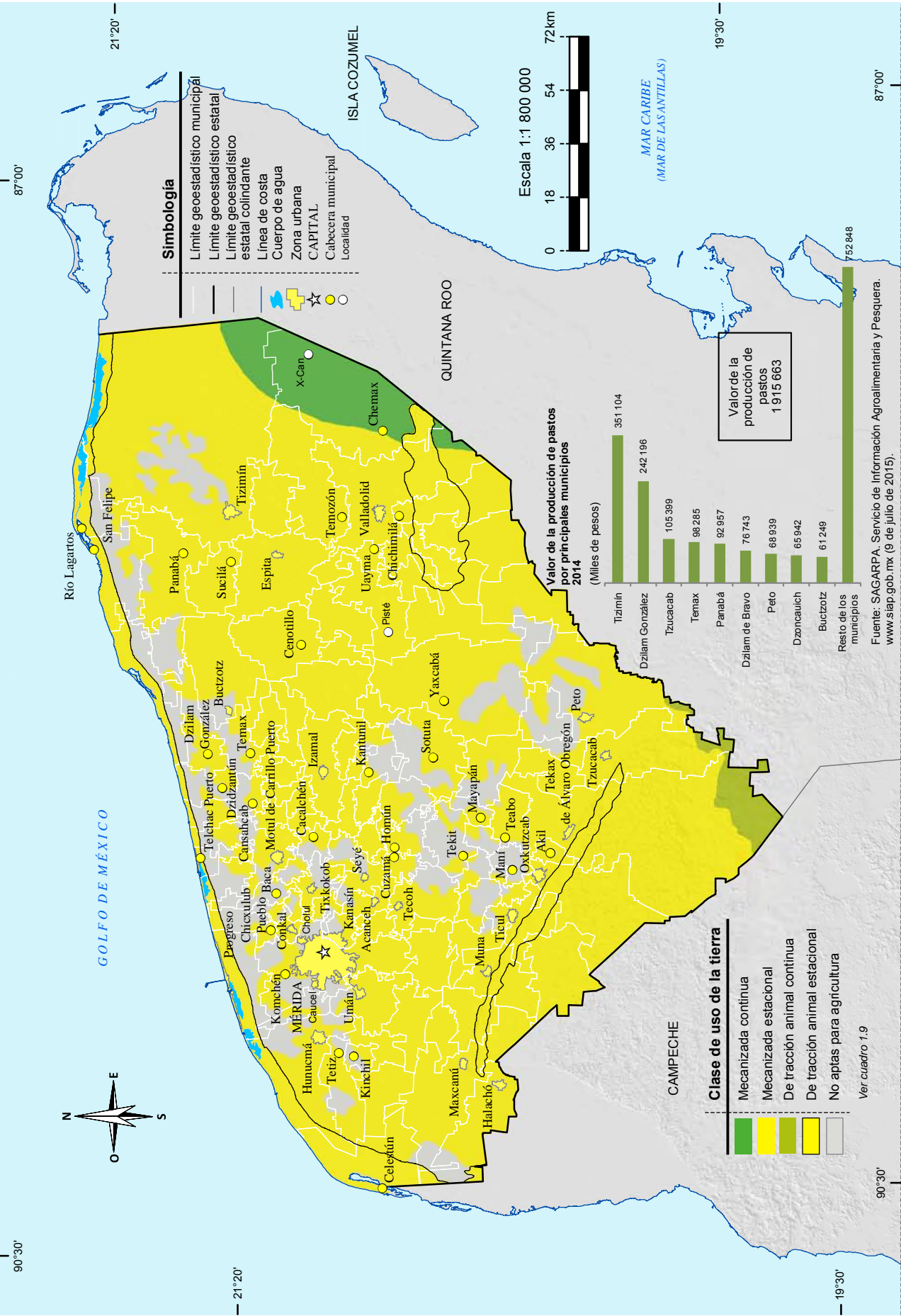

Fuente: INEGI. Continuo Nacional del Conjunto de Datos Geográficos de la Carta de Uso Potencial Agricultura Escala 1:1 000 000, serie I.

Uso potencial pecuario

Mapa 15

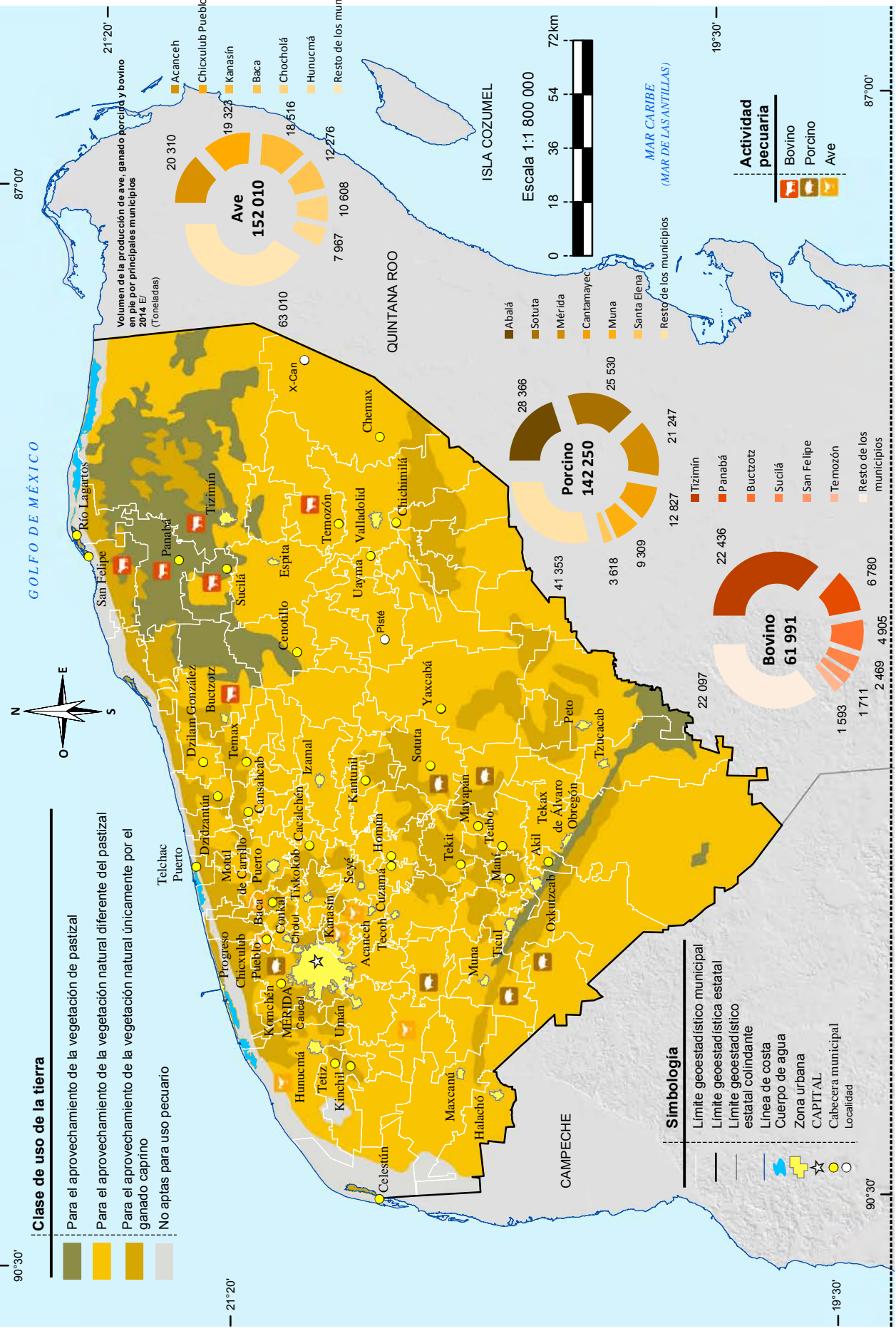

Fuente: INEGI. Continuo Nacional del Conjunto de Datos Geográficos de la Carta de Uso Potencial Ganadería Escala 1:1 000 000, serie I. SAGARPA. Servicio de Información Agroalimentaria y Pesquera. www.siap.gob.mx (27 de julio de 2015).

Sitios Ramsar

Mapa 16

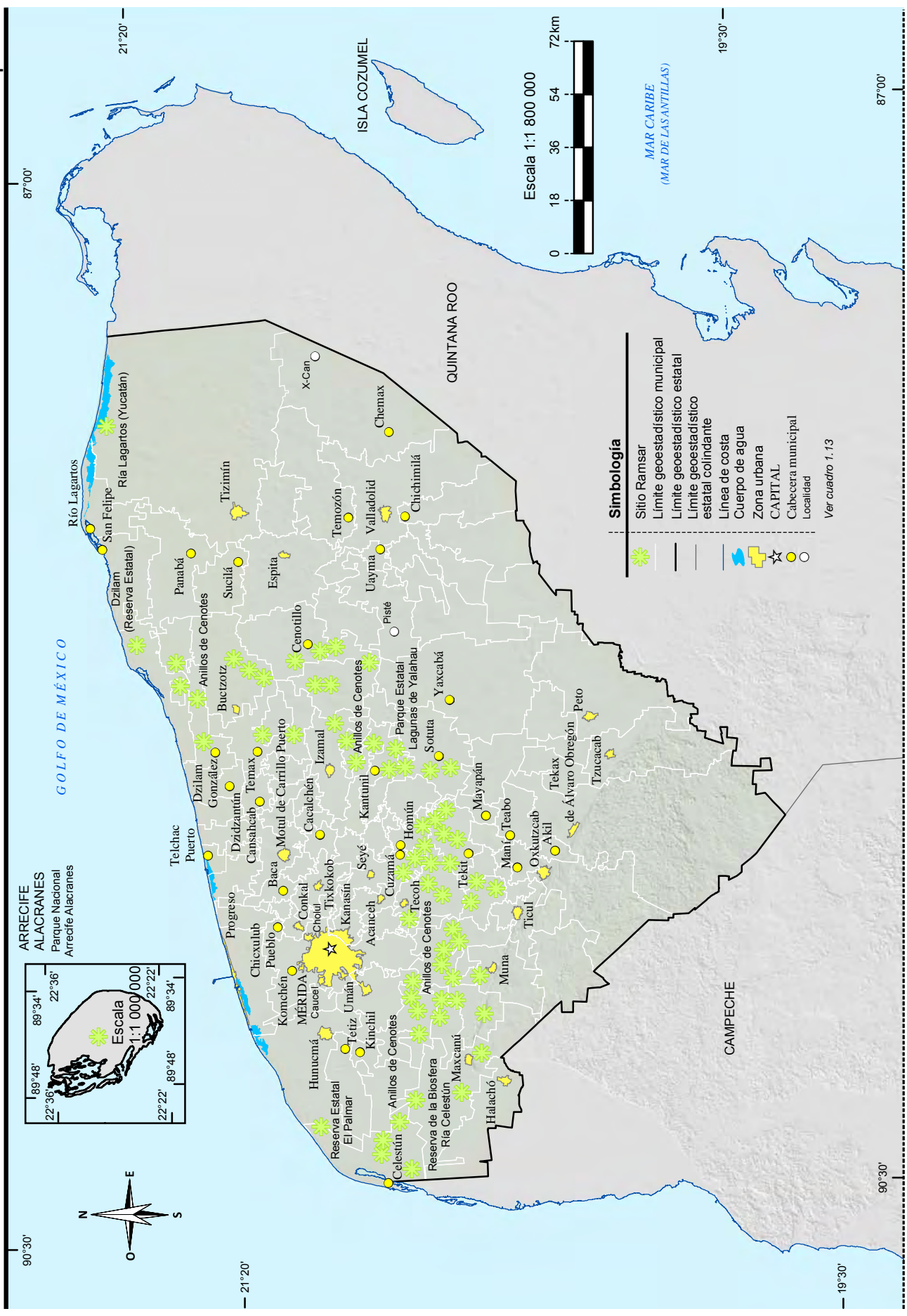

Fuente: CONANP. <http://ramsar.conanp.gob.mx/lsr.php> (27 de julio 2015).

2. Medio ambiente

- 2.1 Superficie total por tipo de superficie
Periodo de observación de 2002 a 2005
(Hectáreas)
- 2.2 Principales características de las áreas naturales protegidas de competencia federal
Al 31 de diciembre de 2014
- Mapa 2.1 Áreas naturales protegidas de competencia federal
- 2.3 Principales características de las áreas naturales protegidas de competencia estatal
Al 31 de diciembre de 2014
- Mapa 2.2 Áreas naturales protegidas de competencia estatal
- 2.4 Principales características de las áreas naturales protegidas de competencia municipal
Al 31 de diciembre de 2014
- Mapa 2.3 Áreas naturales protegidas de competencia municipal
- 2.5 Plantas forestales producidas en viveros para el Programa Nacional Forestal por municipio según grupo de especies
2014
- 2.6 Superficie beneficiada por obras de conservación y restauración de suelos forestales del Programa Nacional Forestal por municipio según tipo de obra
2014
(Hectáreas)
- 2.7 Unidades vegetales establecidas en el terreno y superficie reforestada por el Programa Nacional Forestal por municipio según modalidad de reforestación
2014
- 2.8 Incendios forestales y superficie afectada por municipio donde ocurrió el siniestro
2014

- 2.9 Superficie forestal afectada con plagas por agente causal según tipo de tratamiento
2014
(Hectáreas)
- 2.10 Sitios de tratamiento de aguas residuales municipales por municipio según nivel de depuración
Al 31 de diciembre de 2010
- 2.11 Denuncias ambientales por nivel y autoridad de competencia
2014
- 2.12 Denuncias recibidas en materia ambiental por nivel y autoridad de competencia según principal materia regulada
2014
- 2.13 Denuncias recibidas en materia ambiental por municipio según principal materia regulada
2014
- 2.14 Denuncias concluidas en materia ambiental por motivo de la conclusión según principal materia regulada
2014
- 2.15 Licencias expedidas a establecimientos en materia de control ambiental de competencia federal por municipio y sector económico
2014
- 2.16 Visitas de inspección y de verificación en materia ambiental de competencia federal a establecimientos por sector económico según tipo de dictamen
2014
- 2.17 Centros, vehículos verificados e ingresos generados por el servicio en el programa estatal de verificación vehicular
2014
- 2.18 Incendios registrados, muertos y heridos por municipio por principales causas del incendio
2014
- 2.19 Incendios registrados, muertos y heridos por municipio y principales lugares donde ocurrió el incendio
2014

2. Medio ambiente

Superficie total por tipo de superficie Periodo de observación de 2002 a 2005 (Hectáreas)

Cuadro 2.1

Tipo de superficie	Superficie total
Total	3 961 215.2
Agricultura	226 164.6
Riego	181 121.7
Temporal	45 042.9
Pastizal	678 291.3
Cultivado	645 822.1
Natural	9 074.3
Inducido	23 394.9
Bosque	0.0
Cultivado	0.0
De coníferas	0.0
De encino	0.0
Mesófilo de montaña	0.0
Inducido	0.0
Selva	44 692.7
Perennifolia	39 434.4
Subcaducifolia	5 258.3
Caducifolia	0.0
Espinosa	0.0
Matorral xerófilo	0.0
Otro tipo de vegetación a/	134 627.5
Vegetación secundaria b/	2 797 071.3
Áreas sin vegetación	17 717.0
Cuerpos de agua	19 324.3
Áreas urbanas	42 104.5

Nota: El cálculo de la superficie se obtiene vinculando los datos vectoriales de la Carta de Uso del Suelo y Vegetación Serie III, Escala 1:250 000, como fuente para la generación de datos estadísticos.

a/ Comprende: vegetación secundaria de vegetación hidrófila, de galería, palmar y otras comunidades vegetales en sus distintas fases de desarrollo: herbácea, arbustiva y arbórea.

b/ Incluye la suma de superficies de polígonos clasificados como vegetación secundaria de bosques, selva, matorral, pastizal y otros tipos de vegetación (hidrófila, de galería, palmar, etc.) en sus distintas fases de desarrollo: herbácea, arbustiva y arbórea.

Fuente: INEGI. Dirección General de Estadísticas Económicas. *Uso del Suelo y Vegetación*.

**Principales características de las áreas naturales protegidas de competencia federal
Al 31 de diciembre de 2014**

Cuadro 2.2

Fecha de decreto de creación y nombre del área	Superficie de áreas naturales protegidas (Hectáreas)	Latitud norte			Longitud oeste		
		Grados	Minutos	Segundos	Grados	Minutos	Segundos
Reservas de la biosfera							
21-V-1999 Ría Lagartos	60 348	21	32	35	87	53	20
27-XI-2000 Ría Celestún a/	81 482	20	46	23	90	20	17
Parques nacionales							
14-IV-1987 Dzibilchaltún b/	539	21	05	17	89	35	53
06-VI-1994 Arrecife Alacranes	333 769	22	28	48	89	41	56
Santuarios							
28-X-1986 Playa adyacente a la localidad denominada Río Lagartos	606	21	32	30	87	56	30

Nota: Las coordenadas geográficas corresponden al centro de cada polígono actualizado con base a su decreto como área natural protegida.

a/ Comprende superficie de los estados de Campeche y Yucatán.

b/ Es de control federal y de administración estatal.

Fuente: SEMARNAT. Comisión de Áreas Naturales Protegidas. www.conanp.gob.mx (29 de julio 2015).

Áreas naturales protegidas de competencia federal

Mapa 2.1

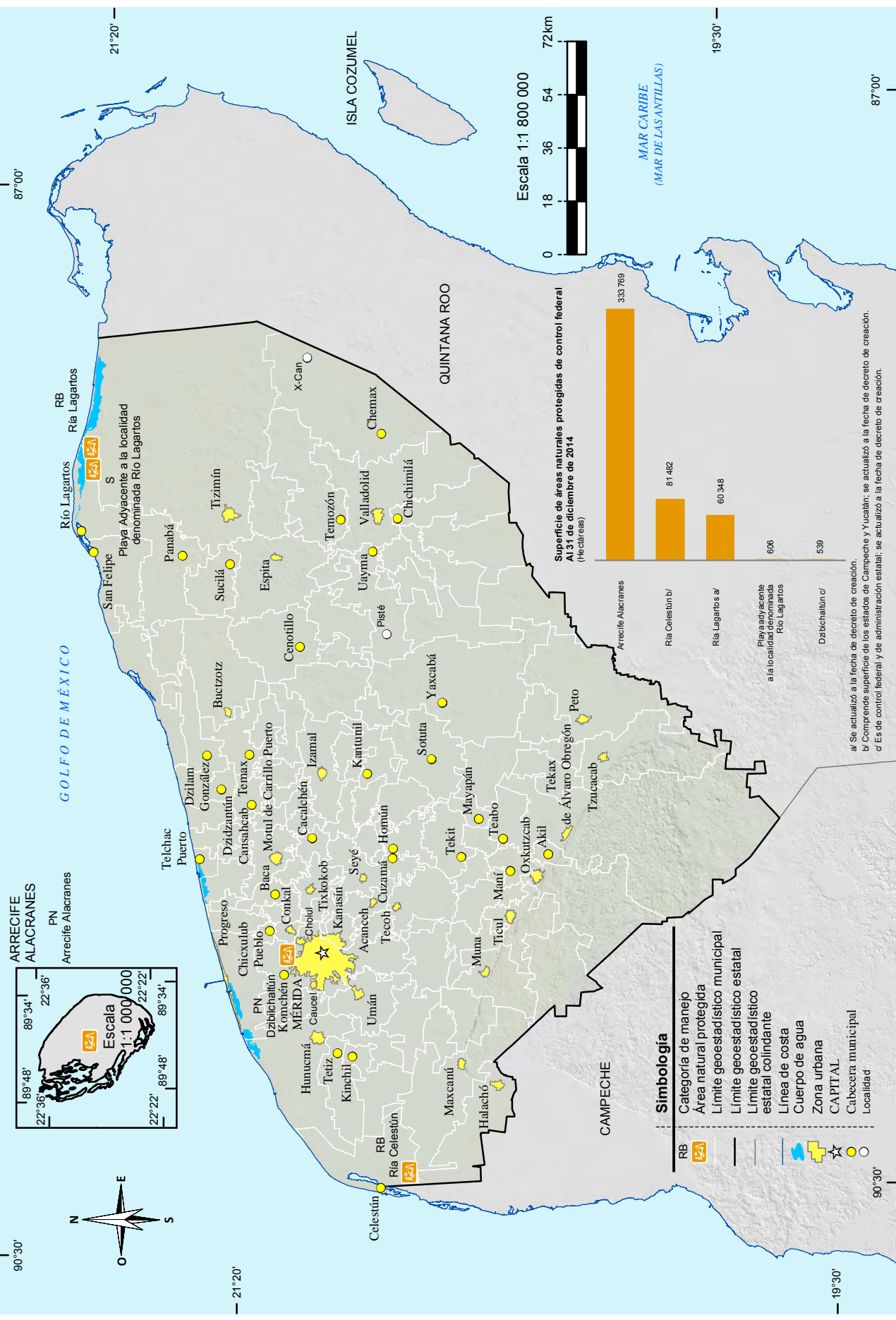

^{a/} Se actualizó a la fecha de decreto de creación.
^{b/} Comprende superficie de los estados de Campeche y Yucatán; se actualizó a la fecha de decreto de creación.
^{c/} Es de control federal y de administración estatal; se actualizó a la fecha de decreto de creación.

Fuente: SEMARNAT. Comisión Nacional de Áreas Naturales Protegidas. www.conanp.gob.mx. (27 de julio 2015).

**Principales características de las áreas naturales protegidas de competencia estatal
Al 31 de diciembre de 2014**

Cuadro 2.3

Fecha de decreto de creación y nombre del área	Superficie de áreas naturales protegidas (Hectáreas)	Latitud norte			Longitud oeste			
		Grados	Minutos	Segundos	Grados	Minutos	Segundos	
Zonas sujetas a conservación ecológica								
24-I-1989 Reserva de Dzilam a/	69 039 R/	21	29	23	88	33	15	
23-I-1990 Reserva El Palmar b/	47 931 R/	21	03	06	90	11	01	
19-III-2010 Reserva Estatal Ciénegas y Manglares de la Costa Norte de Yucatán	54 777	21	14	51	89	38	41	
01-XI-2011 Reserva Estatal y Biocultural del Puuc c/	135 849	20	06	26	89	31	18	
28-X-2013 Reserva Estatal Geohidrológica del anillo de Cenotes c/	219 208	20	43	49	89	18	47	
Parques estatales								
04-VI-1993 Kabah	950	20	14	39	89	39	00	
05-VI-1999 Lagunas de Yalahau	5 683	20	37	27	89	12	55	
Áreas naturales protegidas de valor escénico, histórico y cultural								
05-VI-1994 San Juan Bautista Tabi y anexa Sacnicté	1 356	20	16	07	89	31	07	

Nota: La información corresponde a las Áreas Naturales Protegidas agrupadas dentro de la categoría de manejo denominada Parques y Reservas Estatales, establecida en el Artículo 46, fracción IX, de la Ley General del Equilibrio Ecológico y la Protección al Ambiente, la cual otorga facultades a los estados para establecer, categorizar y controlar dichas áreas dentro de su jurisdicción territorial. Las coordenadas geográficas corresponden al centro de cada polígono actualizado con base a su decreto como área natural protegida.

a/ Redecreto de esta área natural protegida con fecha 29-XII-2005, haciendo ajuste de la superficie.

b/ Redecreto de esta área natural protegida con fecha 28-IV-2010, haciendo ajuste de la superficie.superficie.

c/ Actualización del nombre del área natural protegida.

Fuente: Secretaría de Ecología del Gobierno del Estado de Yucatán. www.seduma.yucatan.gob.mx
(29 de julio de 2015).

Áreas naturales protegidas de competencia estatal

Mapa 2.2

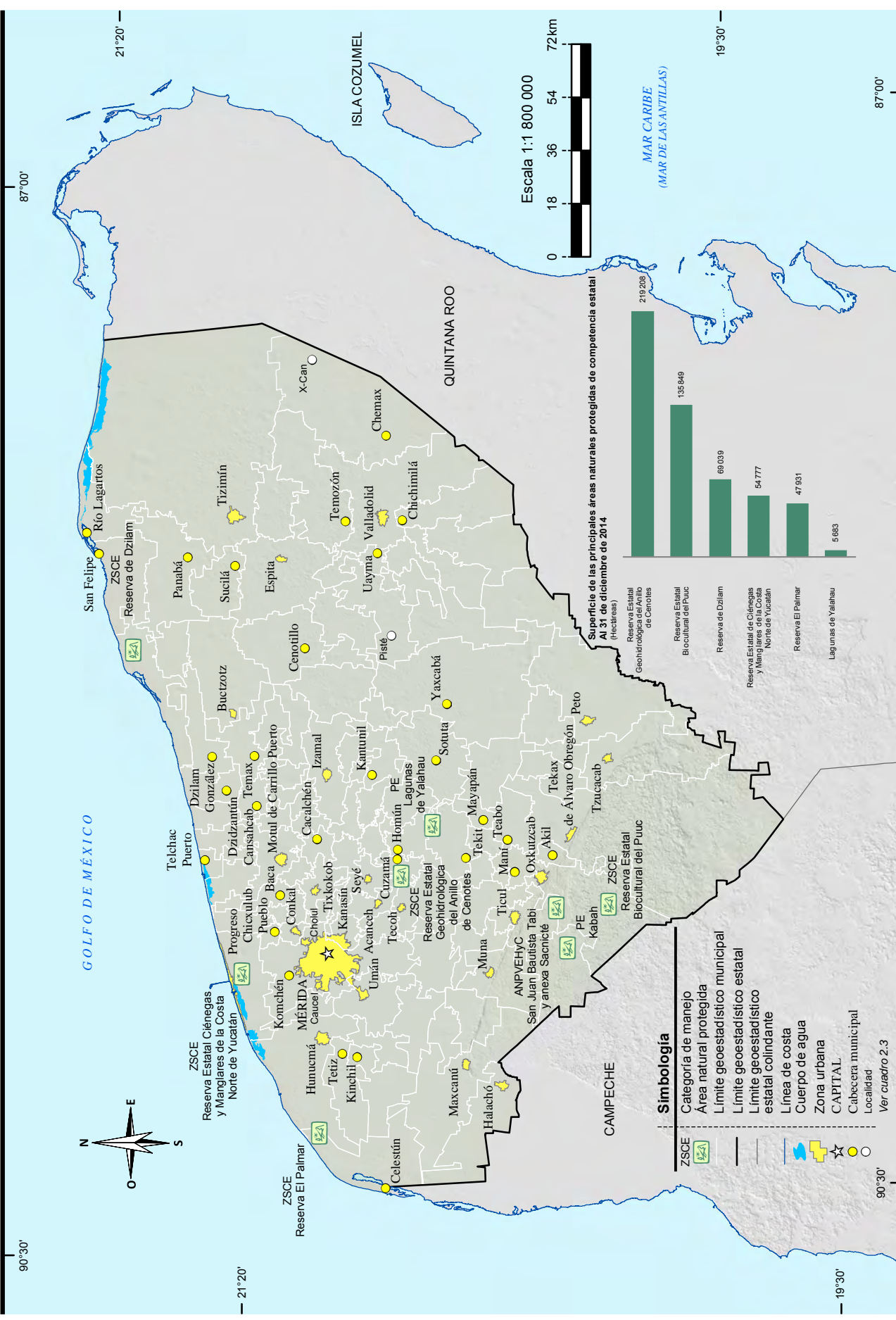

Fuente: Gobierno del Estado de Yucatán. www.seduma.yucatan.gob.mx. (28 de julio de 2015).

**Principales características de las áreas naturales protegidas de competencia municipal
Al 31 de diciembre de 2014**

Cuadro 2.4

Fecha de decreto de creación y nombre del área	Superficie de áreas naturales protegidas (Hectáreas)	Latitud norte			Longitud oeste		
		Grados	Minutos	Segundos	Grados	Minutos	Segundos
Zona sujeta a conservación ecológica							
28-VI-1993 Cuxtal	10 757	20	51	19	89	36	39
Zona de preservación ecológica de los centros de población							
26-VII-2003 Bioparque Xla'kaj (Pueblo Antiguo)	26	20	37	49	88	11	46

Nota: La información corresponde a las Áreas Naturales Protegidas agrupadas dentro de la categoría de manejo denominada Zonas de Conservación Ecológica Municipales, establecida en el Artículo 46, fracción X, de la Ley General del Equilibrio Ecológico y la Protección al Ambiente, la cual otorga facultades a los municipios para establecer, categorizar, administrar y manejar dichas áreas dentro de su jurisdicción territorial.

Fuente: H. Ayuntamiento de Mérida. Dirección de Servicios Públicos Municipales; Subdirección de Ecología y Residuos Sólidos.
H. Ayuntamiento de Chichimilá, Yucatán. 26 de julio de 2003.

Áreas naturales protegidas de competencia municipal

Mapa 2.3

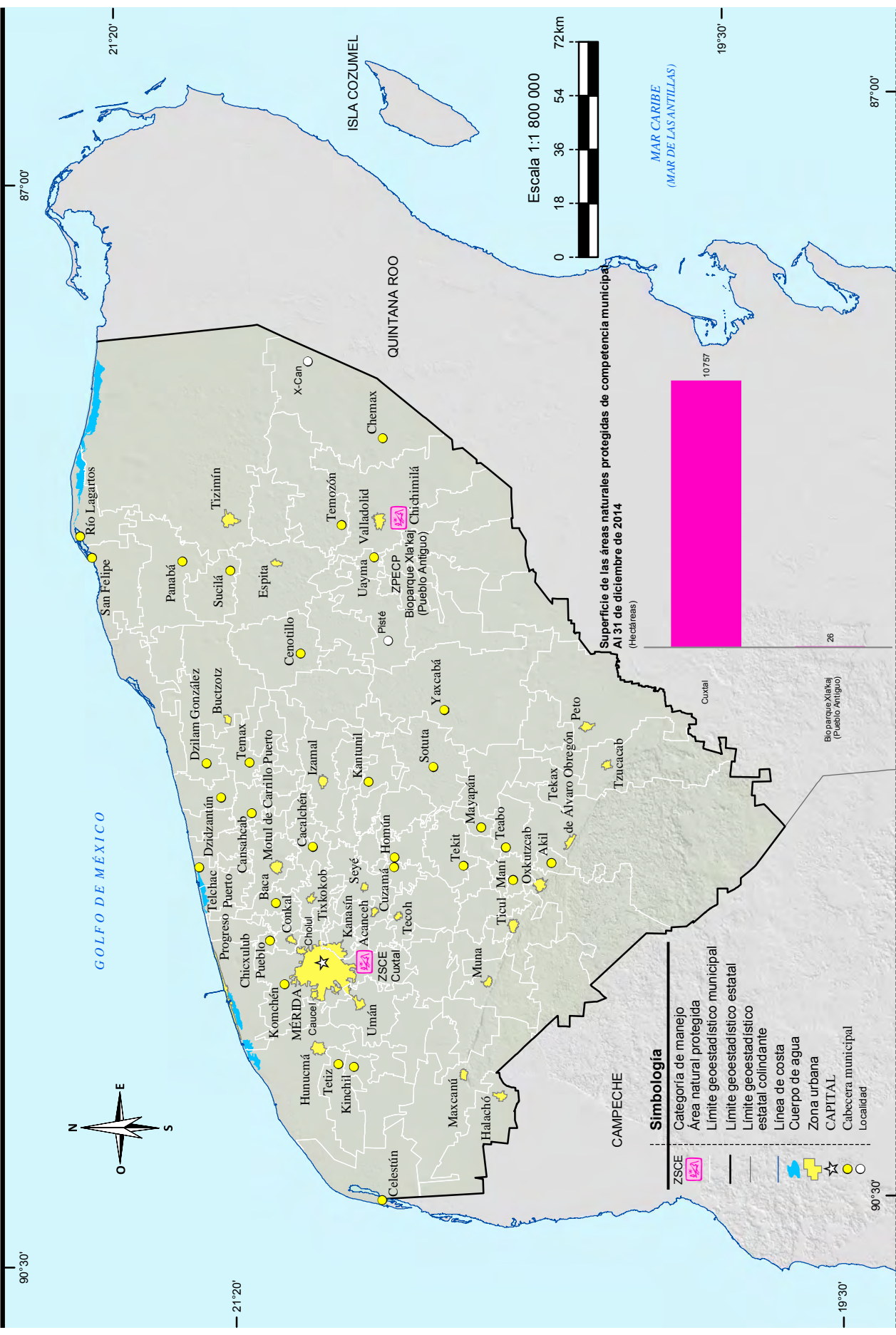

Fuente: H. Ayuntamiento de Mérida, Yucatán. Dirección de Servicios Públicos Municipales; Subdirección de Ecología y Residuos Sólidos.
 H. Ayuntamiento de Chichimilá, Yucatán. 26 de julio de 2003.

Plantas forestales producidas en viveros para el Programa Nacional Forestal por municipio según grupo de especies 2014

Cuadro 2.5

Municipio	Total	Preciosas	Comunes tropicales
Estado	2 570 000	963 000	1 607 000
Cuncunul	500 000	203 000	297 000
Dzilam de Bravo	30 000	0	30 000
Halachó	500 000	110 000	390 000
Mérida	320 000	125 000	195 000
Mocochá	60 000	10 000	50 000
Tixcacalcupul	90 000	15 000	75 000
Tizimín	750 000	350 000	400 000
Tzucacab	250 000	150 000	100 000
Umán	50 000	0	50 000
Yobaín	20 000	0	20 000

Nota: El Programa Nacional Forestal tiene por objeto el favorecer e impulsar las actividades productivas, de protección, conservación y restauración en materia forestal; opera con recursos federales y con la participación que, en su caso, corresponda a los gobiernos de las entidades federativas y municipales. Mediante reglas de operación brinda apoyos directos en efectivo o en especie, capacitación y asistencia técnica, a ejidos, comunidades, pueblos y comunidades indígenas, personas físicas o morales, estados y municipios, que sean propietarios o poseedores de terrenos forestales, preferente o temporalmente forestales, a través de seis componentes del Programa: I. Estudios y proyectos, II. Desarrollo de capacidades, III. Restauración forestal y reconversión productiva, IV. Producción y productividad, V. Servicios ambientales, y VI Cadenas productivas.

Fuente: Comisión Nacional Forestal, Gerencia Estatal. Subgerencia de Conservación y Restauración.

Superficie beneficiada por obras de conservación y restauración de suelos forestales del Programa Nacional Forestal por municipio según tipo de obra 2014

Cuadro 2.6

(Hectáreas)

Municipio	Total	Solo obras para el control de erosión laminar a/	Solo obras para el control de erosión en cárcavas b/	Con ambos tipos de obra
Estado	1 367.0	1 367.0	0.0	0.0
Abalá	22.0	22.0	0.0	0.0
Buctzotz	234.0	234.0	0.0	0.0
Calotmul	14.0	14.0	0.0	0.0
Dzán	48.0	48.0	0.0	0.0
Dzidzantún	51.0	51.0	0.0	0.0
Dzilam de Bravo	50.0	50.0	0.0	0.0
Dzilam González	180.0	180.0	0.0	0.0
Homún	51.0	51.0	0.0	0.0
Hunucmá	172.0	172.0	0.0	0.0
Kinchil	10.0	10.0	0.0	0.0
Kopomá	65.0	65.0	0.0	0.0

(Continúa)

<1/2>

Superficie beneficiada por obras de conservación y restauración de suelos forestales del Programa Nacional Forestal por municipio según tipo de obra 2014
(Hectáreas)

Cuadro 2.6

Municipio	Total	Solo obras para el control de erosión laminar a/	Solo obras para el control de erosión en cárcavas b/	Con ambos tipos de obra
Maxcanú	102.0	102.0	0.0	0.0
Panabá	203.0	203.0	0.0	0.0
San Felipe	6.0	6.0	0.0	0.0
Sucilá	30.0	30.0	0.0	0.0
Temax	5.0	5.0	0.0	0.0
Temozón	86.0	86.0	0.0	0.0
Tinum	12.0	12.0	0.0	0.0
Umán	26.0	26.0	0.0	0.0

<2/2>

Nota: Las obras de suelo forman parte de una modalidad de restauración forestal integral, que comprende sucesivamente las acciones de conservación y restauración de suelos, reforestación y protección de áreas reforestadas, en terrenos preferentemente forestales con algún grado de degradación y en terrenos ubicados en zonas de reactivación de la producción forestal, donde se apliquen tratamientos intensivos.

La información comprende acciones coordinadas por la CONAFOR de ejidos, comunidades, organizaciones sociales, Gobierno del Estado, Secretaría de la Defensa Nacional y CONAZA, personas físicas y morales, en la zona rural.

a/ Se refiere al control de la erosión del suelo en laderas, por medio de terrazas, zanjas y prácticas vegetativas.

b/ Se refiere al control de la erosión del suelo formada en el terreno por las corrientes del agua (cárcavas), por medio de presas y obras de protección en taludes.

Fuente: Comisión Nacional Forestal, Gerencia Estatal. Subgerencia de Conservación y Restauración.

Unidades vegetales establecidas en el terreno y superficie reforestada por el Programa Nacional Forestal por municipio según modalidad de reforestación 2014

Cuadro 2.7

Municipio	Unidades vegetales establecidas en el terreno			Superficie reforestada (Hectáreas)		
	Total	Árboles plantados a/	Unidades vegetales no maderables	Total	Con árboles plantados	Con unidades vegetales no maderables
Estado	921 250	921 250	0	1 529	1 529	0
Abalá	13 750	13 750	0	22	22	0
Buctzotz	146 250	146 250	0	234	234	0
Calotmul	8 750	8 750	0	14	14	0
Dzán	34 375	34 375	0	80	80	0
Dzidzantún	31 875	31 875	0	51	51	0
Dzilam de Bravo	31 250	31 250	0	50	50	0
Dzilam González	112 500	112 500	0	180	180	0
Homún	31 875	31 875	0	51	51	0
Hunucmá	107 500	107 500	0	172	172	0
Kinchil	6 250	6 250	0	10	10	0

(Continúa)

<1/2>

Unidades vegetales establecidas en el terreno y superficie reforestada por el Programa Nacional Forestal por municipio según modalidad de reforestación 2014

Cuadro 2.7

Municipio	Unidades vegetales establecidas en el terreno			Superficie reforestada (Hectáreas)		
	Total	Árboles plantados a/	Unidades vegetales no maderables	Total	Con árboles plantados	Con unidades vegetales no maderables
Kopomá	40 625	40 625	0	65	65	0
Maxcanú	126 250	126 250	0	217	217	0
Panabá	126 875	126 875	0	208	208	0
San Felipe	3 750	3 750	0	6	6	0
Sucilá	18 750	18 750	0	30	30	0
Temax	3 125	3 125	0	5	5	0
Temozón	53 750	53 750	0	86	86	0
Tinum	7 500	7 500	0	12	12	0
Umán	16 250	16 250	0	36	36	0

<2/2>

Nota: La información comprende acciones coordinadas por la CONAFOR de ejidos, comunidades, organizaciones sociales, Gobierno del Estado, Secretaría de la Defensa Nacional y CONAZA, personas físicas y morales, en la zona rural.

a/ Se refiere a especies forestales maderables: *Cedro (Cederela odorata)*, *Caoba (Swietenia macrophylla)*, *Roble (Ehretia tinifolia)*, *Huano (Sabal yapa)*, *Ciricote (Cordia dodecandra)*, *Ramón (Brosimum alicastrum)*, *Pich (Enterolobium cyclocarpum)*, *Balché (Lonchocarpus logystilus)*, *Maculis rosado (Tabebuia rosea)* y *Jabín (Piscidia piscipula)*.

Fuente: Comisión Nacional Forestal, Gerencia Estatal. Subgerencia de Conservación y Restauración.

Incendios forestales y superficie afectada por municipio donde ocurrió el siniestro 2014

Cuadro 2.8

Municipio	Incendios forestales	Superficie afectada (Hectáreas)			
		Total	Herbáceo a/	Arbóreo b/	Arbustivo
Estado	9	984	0	20	964
Abalá	1	40	0	0	40
Chemax	1	4	0	0	4
Hunucmá	1	90	0	20	70
Mocochá	2	500	0	0	500
Tekax	2	45	0	0	45
Tixkokob	2	305	0	0	305

a/ Incluye hojarasca y suelo orgánico.

b/ Comprende arbolado adulto y renuevo.

Fuente: Comisión Nacional Forestal, Gerencia Estatal. Subgerencia de Conservación y Restauración.

**Superficie forestal afectada con plagas por agente causal según tipo de tratamiento
2014**
(Hectáreas)

Cuadro 2.9

Agente causal	Total	Preventivo	Químico a/	Mecánico b/	Biológico c/
Total	266	0	0	266	0
Otros	266	0	0	266	0

a/ Se refiere al derribo, troceo y aplicación de plaguicidas.

b/ Se refiere al derribo, troceo, descortezado y quema o enterrado o abandono de la corteza y a poda.

c/ Se refiere a la manipulación de enemigos naturales de las plagas, también llamados depredadores, para combatir a los parásitos que afectan a una plantación.

Fuente: Comisión Nacional Forestal, Gerencia Estatal. Subgerencia de Conservación y Restauración.

**Sitios de tratamiento de aguas residuales municipales
por municipio según nivel de depuración
Al 31 de diciembre de 2010**

Cuadro 2.10

Municipio	Total	Primario	Secundario o convencional	No especificado
Estado	12	4	7	1
Cacalchén	1	1	0	0
Mérida	7	1	5	1
Progreso	2	1	1	0
Umán	1	0	1	0
Valladolid	1	1	0	0

Fuente: INEGI. *Censo Nacional de Gobiernos Municipales y Delegacionales 2011. Agua potable y saneamiento. Tabulados básicos.* www.inegi.org.mx. (26 de junio de 2014).

Denuncias ambientales por nivel y autoridad de competencia 2014

Cuadro 2.11

Nivel Autoridad	Pendientes del año anterior a/	Recibidas	Concluidas	En trámite b/
Total	2 135	3 452	3 157	295
Federal	210	701	603	98
Secretaría de Medio Ambiente y Recursos Naturales c/	210	701	603	98
Estatad	0	26	26	0
Secretaría Estatal de Medio Ambiente	0	26	26	0
Municipal	1 925	2 725	2 528	197
Presidencias municipales	1 925	2 725	2 528	197

Nota: Se refiere a las denuncias ciudadanas por hechos, actos u omisiones que producen o pueden producir desequilibrios ecológicos o daños al ambiente o a los recursos naturales, o contravengan las disposiciones de las Leyes y demás ordenamientos que regulen materias relacionadas con la protección del ambiente y la preservación y restauración del equilibrio ecológico. El trámite o conclusión de los expedientes puede incluir denuncias recibidas en años anteriores.

a/ Datos referidos al 1 de enero de 2014.

b/ Datos referidos al 31 de diciembre de 2014.

c/ La dependencia responsable es la Procuraduría Federal de Protección al Ambiente.

Fuente: Procuraduría Federal de Protección al Ambiente. Delegación Yucatán. Área de Denuncias Ambientales, Quejas y Participación Social. Secretaría de Desarrollo Urbano y Medio Ambiente del Gobierno del Estado. Subsecretaría de Medio Ambiente; Dirección de Planeación y Política Ecológica.

H. Ayuntamiento de Mérida. Dirección de Ecología; Subdirección de Ecología y Residuos Sólidos.

Denuncias recibidas en materia ambiental por nivel y autoridad de competencia según principal materia regulada 2014

Cuadro 2.12
1a. parte

Nivel Autoridad	Total	Atmósfera	Agua	Suelo	Flora silvestre	Fauna silvestre
Total	3 452	49	553	47	142	2 533
Federal	701	5	1	36	5	526
Secretaría de Medio Ambiente y Recursos Naturales a/	701	5	1	36	5	526
Estatad	26	11	2	3	2	8
Secretaría Estatal de Medio Ambiente	26	11	2	3	2	8
Municipal	2 725	33	550	8	135	1 999
Presidencias municipales	2 725	33	550	8	135	1 999

<1/2>

Denuncias recibidas en materia ambiental por nivel y autoridad de competencia según principal materia regulada 2014

Cuadro 2.12
2a. parte y última

Nivel Autoridad	Forestal	Especies marinas protegidas	Ordenamiento ecológico e impacto ambiental	Zona federal marítimo terrestre	Otras
Total	43	1	31	51	2
Federal	43	1	31	51	2
Secretaría de Medio Ambiente y Recursos Naturales a/	43	1	31	51	2
Estatad	0	0	0	0	0
Secretaría Estatal de Medio Ambiente	0	0	0	0	0
Municipal	0	0	0	0	0
Presidencias municipales	0	0	0	0	0

<2/2>

Nota: Una denuncia puede referir a más de una materia regulada a la vez, sin embargo para evitar duplicaciones el cuadro considera únicamente la principal por cada denuncia, conforme al criterio de la fuente.

a/ La dependencia responsable es la Procuraduría Federal de Protección al Ambiente.

Fuente: Procuraduría Federal de Protección al Ambiente. Delegación Yucatán. Área de Denuncias Ambientales, Quejas y Participación Social. Secretaría de Desarrollo Urbano y Medio Ambiente del Gobierno del Estado. Subsecretaría de Medio Ambiente; Dirección de Planeación y Política Ecológica.

H. Ayuntamiento de Mérida. Dirección de Ecología; Subdirección de Ecología y Residuos Sólidos.

Denuncias recibidas en materia ambiental por municipio según principal materia regulada 2014

Cuadro 2.13
1a. parte

Municipio	Total	Atmósfera	Agua	Suelo	Flora silvestre	Fauna silvestre
Estado	3 452	49	553	47	142	2 533
Acanceh	3	0	0	2	0	0
Baca	1	0	0	0	0	1
Bokobá	2	0	0	0	0	1
Calotmul	1	0	0	0	0	1
Celestún	14	0	0	0	0	1
Chemax	2	0	0	0	0	1
Chocholá	2	0	0	0	0	1
Conkal	2	0	0	2	0	0
Dzemul	6	0	0	0	0	0
Dzidzantún	3	0	0	0	0	2
Dzilam de Bravo	1	0	0	0	0	0
Espita	2	0	0	0	0	2
Halachó	1	0	0	0	0	0
Homun	1	0	0	0	0	1

(Continúa)

<1/4>

**Denuncias recibidas en materia ambiental por municipio
según principal materia regulada
2014**

Cuadro 2.13
1a. parte

Municipio	Total	Atmósfera	Agua	Suelo	Flora silvestre	Fauna silvestre
Hunucma	10	0	0	0	0	0
Ixil	1	0	0	0	0	1
Izamal	1	0	0	0	0	0
Kanasín	3	0	0	2	0	0
Kinchil	2	0	0	0	0	1
Kopomá	1	0	0	0	0	1
Maxcanú	2	0	0	0	0	2
Mérida	2 910	49	553	38	140	2 125
Motul	1	0	0	0	0	1
Peto	1	0	0	0	0	0
Progreso	39	0	0	0	0	0
Río Lagartos	3	0	0	0	0	1
Samahil	1	0	0	0	0	1
San Felipe	2	0	0	0	2	0
Sanahcat	1	0	0	0	0	0
Sinanché	1	0	0	0	0	0
Sudzal	1	0	0	0	0	0
Tecoh	3	0	0	0	0	3
Tekax	8	0	0	0	0	2
Telchac Puerto	10	0	0	0	0	0
Timucuy	2	0	0	0	0	0
Tinum	6	0	0	0	0	1
Tixkokob	2	0	0	1	0	1
Tizimín	384	0	0	0	0	380
Tunkas	1	0	0	0	0	0
Tzucacab	1	0	0	0	0	1
Umán	8	0	0	2	0	1
Valladolid	3	0	0	0	0	0
Yaxcabá	3	0	0	0	0	0

<2/4>

**Denuncias recibidas en materia ambiental por municipio
según principal materia regulada
2014**

Cuadro 2.13
2a. parte y última

Municipio	Forestal	Especies marinas protegidas	Ordenamiento ecológico e impacto ambiental	Zona federal marítimo terrestre	Otras
Estado	43	1	31	51	2
Acanceh	1	0	0	0	0
Baca	0	0	0	0	0
Bokobá	1	0	0	0	0
Calotmul	0	0	0	0	0
Celestún	0	1	5	7	0
Chemax	1	0	0	0	0
Chocholá	1	0	0	0	0
Conkal	0	0	0	0	0
Dzemul	0	0	5	1	0
Dzidzantún	0	0	0	1	0
Dzilam de Bravo	0	0	1	0	0
Espita	0	0	0	0	0
Halachó	1	0	0	0	0
Homun	0	0	0	0	0
Hunucma	7	0	2	1	0
Ixil	0	0	0	0	0
Izamal	1	0	0	0	0
Kanasín	0	0	1	0	0
Kinchil	1	0	0	0	0
Kopomá	0	0	0	0	0
Maxcanú	0	0	0	0	0
Mérida	3	0	2	0	0
Motul	0	0	0	0	0
Peto	0	0	1	0	0
Progreso	0	0	9	30	0
Río Lagartos	0	0	1	1	0
Samahil	0	0	0	0	0
San Felipe	0	0	0	0	0
Sanahcat	1	0	0	0	0
Sinanché	0	0	1	0	0
Sudzal	1	0	0	0	0
Tecoh	0	0	0	0	0
Tekax	6	0	0	0	0
Telchac Puerto	0	0	2	8	0
Timucuy	2	0	0	0	0
Tinum	5	0	0	0	0

(Continúa)

<3/4>

**Denuncias recibidas en materia ambiental por municipio
según principal materia regulada
2014**

Cuadro 2.13
2a. parte y última

Municipio	Forestal	Especies marinas protegidas	Ordenamiento ecológico e impacto ambiental	Zona federal marítimo terrestre	Otras
Tixkokob	0	0	0	0	0
Tizimín	1	0	1	2	0
Tunkas	1	0	0	0	0
Tzucacab	0	0	0	0	0
Umán	3	0	0	0	2
Valladolid	3	0	0	0	0
Yaxcabá	3	0	0	0	0

<4/4>

Nota: Una denuncia puede referir a más de una materia regulada a la vez, sin embargo para evitar duplicaciones el cuadro considera únicamente la principal por cada denuncia, conforme al criterio de la fuente.

Fuente: Procuraduría Federal de Protección al Ambiente. Delegación Yucatán. Área de Denuncias Ambientales, Quejas y Participación Social. Secretaría de Desarrollo Urbano y Medio Ambiente del Gobierno del Estado. Subsecretaría de Medio Ambiente; Dirección de Planeación y Política Ecológica.

H. Ayuntamiento de Mérida. Dirección de Ecología; Subdirección de Ecología y Residuos Sólidos.

**Denuncias concluidas en materia ambiental por motivo de la conclusión
según principal materia regulada
2014**

Cuadro 2.14
1a. parte

Motivo de la conclusión	Total	Atmósfera	Agua	Suelo	Flora silvestre	Fauna silvestre
Total	3 157	49	504	38	112	2 377
Se dictó recomendación	26	11	2	3	2	8
No existen contravenciones a la normatividad	53	6	3	17	3	11
Falta de interés del denunciante	22	0	0	2	0	9
Haberse dictado acuerdo de acumulación de expedientes	489	0	0	2	1	456
Conciliación de las partes	0	0	0	0	0	0
Emisión de una resolución derivada del procedimiento de inspección	91	32	0	14	6	16
Desistimiento del denunciante	0	0	0	0	0	0
Otros	2 476	0	499	0	100	1 877

<1/2>

Denuncias concluidas en materia ambiental por motivo de la conclusión según principal materia regulada 2014

Cuadro 2.14
2a. parte y última

Motivo de la conclusión	Forestal	Especies marinas protegidas	Ordenamiento ecológico e impacto ambiental	Zona federal marítimo terrestre	Otras
Total	22	1	16	36	2
Se dictó recomendación	0	0	0	0	0
No existen contravenciones a la normatividad	3	1	2	7	0
Falta de interés del denunciante	3	0	1	7	0
Haberse dictado acuerdo de acumulación de expedientes	8	0	7	14	1
Conciliación de las partes	0	0	0	0	0
Emisión de una resolución derivada del procedimiento de inspección	8	0	6	8	1
Desistimiento del denunciante	0	0	0	0	0
Otros	0	0	0	0	0

<2/2>

Nota: Una denuncia puede referir a más de una materia regulada a la vez, sin embargo para evitar duplicaciones el cuadro considera únicamente la principal por cada denuncia, conforme al criterio de la fuente.

Fuente: Procuraduría Federal de Protección al Ambiente. Delegación Yucatán. Área de Denuncias Ambientales, Quejas y Participación Social. Secretaría de Desarrollo Urbano y Medio Ambiente del Gobierno del Estado. Subsecretaría de Medio Ambiente; Dirección de Planeación y Política Ecológica. H. Ayuntamiento de Mérida. Dirección de Ecología; Subdirección de Ecología y Residuos Sólidos.

Licencias expedidas a establecimientos en materia de control ambiental de competencia federal por municipio y sector económico 2014

Cuadro 2.15

Municipio Sector económico	Licencias de Funcionamiento vigentes a/	Licencias Ambientales Únicas expedidas durante el año	Licencias Ambientales Únicas vigentes a/
Estado	13	0	9
Generación, transmisión y distribución de energía eléctrica, suministro de agua y de gas por ductos al consumidor final	3	0	2
Industrias manufactureras	8	0	5
Transportes, correos y almacenamiento	2	0	0
Servicios de apoyo a los negocios y manejo de desechos y servicios de remediación	0	0	2
Mérida	11	0	8
Generación, transmisión y distribución de energía eléctrica, suministro de agua y de gas por ductos al consumidor final	2	0	1
Industrias manufactureras	8	0	5
Transportes, correos y almacenamiento	1	0	0

(Continúa)

<1/2>

Licencias expedidas a establecimientos en materia de control ambiental de competencia federal por municipio y sector económico 2014

Cuadro 2.15

Municipio Sector económico	Licencias de Funcionamiento vigentes a/	Licencias Ambientales Únicas expedidas durante el año	Licencias Ambientales Únicas vigentes a/
Servicios de apoyo a los negocios y manejo de desechos y servicios de remediación	0	0	2
Progreso	1	0	0
Transportes, correos y almacenamiento	1	0	0
Valladolid	1	0	1
Generación, transmisión y distribución de energía eléctrica, suministro de agua y de gas por ductos al consumidor final	1	0	1

<2/2>

Nota: En abril de 1997, mediante acuerdo gubernamental se sustituyó la Licencia de Funcionamiento por la Licencia Ambiental Única (LAU), pero para el caso de la entidad empezó a operar el cambio en septiembre de 1999, por lo cual, a partir de ese periodo, todos los establecimientos nuevos que solicitan licencia en materia de control ambiental tienen que hacerlo por medio de la última (LAU), sin embargo, las empresas que cuentan con Licencia de Funcionamiento expedida antes de esa fecha, no están obligadas necesariamente a sustituirla por la nueva licencia, a menos que requieran actualizaciones o modificaciones en las condiciones originales con que la licencia se otorgó.

A diferencia de la Licencia de Funcionamiento, la Licencia Ambiental Única permite coordinar en un solo proceso la evaluación, dictamen y resolución de los trámites ambientales que los responsables de establecimientos deben cumplir ante la SEMARNAT en materia de impacto ambiental y riesgo, emisiones a la atmósfera, generación de residuos peligrosos y tratamiento de estos; y ante la Comisión Nacional del Agua en lo que se refiere a descarga de aguas residuales y trámites relacionados con cuerpos de agua y bienes nacionales.

La sectorización de actividad preponderante, fue establecida con base en el Sistema de Clasificación Industrial de América del Norte (SCIAN).

a/ Datos referidos al 31 de diciembre.

Fuente: Secretaría de Medio Ambiente y Recursos Naturales, Delegación en el Estado de Yucatán. Departamento de Manejo Integral de Contaminantes.

Visitas de inspección y de verificación en materia ambiental de competencia federal a establecimientos por sector económico según tipo de dictamen 2014

Cuadro 2.16

Sector económico	Visitas de inspección				Visitas de verificación			
	Total	Sanción administrativa a/	Clausura b/	Sin sanción	Total	Sanción administrativa a/	Clausura b/	Sin sanción
Total	208	ND	ND	ND	5	ND	ND	ND
Generación, transmisión y distribución de energía eléctrica, suministro de agua y de gas por ductos al consumidor final	2	ND	ND	ND	0	ND	ND	ND
Industrias manufactureras	6	ND	ND	ND	1	ND	ND	ND
Comercio al por mayor	21	ND	ND	ND	0	ND	ND	ND
Comercio al por menor	21	ND	ND	ND	2	ND	ND	ND
Transportes, correos y almacenamiento	20	ND	ND	ND	0	ND	ND	ND

(Continúa)

<1/2>

Visitas de inspección y de verificación en materia ambiental de competencia federal a establecimientos por sector económico según tipo de dictamen 2014

Cuadro 2.16

Sector económico	Visitas de inspección				Visitas de verificación			
	Total	Sanción administrativa a/	Clausura b/	Sin sanción	Total	Sanción administrativa a/	Clausura b/	Sin sanción
Servicios de apoyo a los negocios y manejo de desechos y servicios de remediación	7	ND	ND	ND	0	ND	ND	ND
Servicios de salud y de asistencia social	46	ND	ND	ND	0	ND	ND	ND
Otros servicios excepto actividades gubernamentales	85	ND	ND	ND	2	ND	ND	ND

<2/2>

Nota: La información de visitas de inspección, se refiere a la realización de supervisiones con la finalidad de investigar la existencia o no de irregularidades que puedan afectar al medio ambiente. Las visitas de verificación se realizan con la finalidad de revisar la aplicación de las correcciones recomendadas contra irregularidades previamente detectadas.

La sectorización de actividad preponderante, fue establecida con base en el Sistema de Clasificación Industrial de América del Norte (SCIAN).

a/ Comprende multas, medidas técnicas correctivas o ambos aspectos.

b/ Se refiere a parciales, temporales o totales.

Fuente: Procuraduría Federal de Protección al Ambiente. Delegación Yucatán. Área de Denuncias Ambientales, Quejas y Participación Social.

Centros, vehículos verificados e ingresos generados por el servicio en el programa estatal de verificación vehicular 2014

Cuadro 2.17

Concepto	Total
Centros de verificación vehicular a/	1
Vehículos verificados	6 300
Ingresos generados por el servicio b/ (Miles de pesos)	1 090

Nota: El programa no es obligatorio en la entidad. La verificación vehicular es semestral.

a/ Datos referidos al 31 de diciembre.

b/ Comprende el monto de los ingresos por concepto de impuestos y venta de engomados, que deriven del pago de cada verificación vehicular, sin incluir las comisiones del propietario de cada centro.

Fuente: Secretaría de Desarrollo Urbano y Medio Ambiente del Gobierno del Estado. Subsecretaría de Medio Ambiente; Dirección de Planeación y Política Ecológica.

Incendios registrados, muertos y heridos por municipio por principales causas del incendio 2014

Cuadro 2.18

Municipio Causa	Incendios	Muertos	Heridos
Estado	3 370	2	16
Corto circuito	89	0	1
Descargas electromagnéticas	3	0	0
Fuentes ígneas y cigarrillos	54	0	1
Fugas de gas inflamable	4	0	0
Reacción de sustancias químicas	2	0	0
Sobrecalentamiento de materiales	16	0	0
Otras causas	10	2	3
No especificado	3 192	0	11
Hunucmá	16	0	0
No especificado	16	0	0
Ixil	11	0	0
No especificado	11	0	0
Izamal	27	0	0
Corto circuito	2	0	0
Fuentes ígneas y cigarrillos	1	0	0
Sobrecalentamiento de materiales	1	0	0
No especificado	23	0	0
Kaua	3	0	0
Corto circuito	1	0	0
No especificado	2	0	0
Kinchil	6	0	0
No especificado	6	0	0
Maxcanú	30	0	4
Corto circuito	3	0	0
Fuentes ígneas y cigarrillos	5	0	0
Sobrecalentamiento de materiales	1	0	0
No especificado	21	0	4
Mérida	2 884	1	7
Corto circuito	65	0	1
Descargas electromagnéticas	1	0	0

(Continúa)

<1/3>

Incendios registrados, muertos y heridos por municipio por principales causas del incendio 2014

Cuadro 2.18

Municipio Causa	Incendios	Muertos	Heridos
Fuentes ígneas y cigarrillos	37	0	1
Fugas de gas inflamable	3	0	0
Reacción de sustancias químicas	1	0	0
Sobrecalentamiento de materiales	12	0	0
Otras causas	7	1	1
No especificado	2 758	0	4
Motul	71	0	0
Corto circuito	2	0	0
No especificado	69	0	0
Peto	12	0	0
Corto circuito	1	0	0
Sobrecalentamiento de materiales	1	0	0
No especificado	10	0	0
Progreso	106	0	2
Corto circuito	3	0	0
Fuentes ígneas y cigarrillos	3	0	0
No especificado	100	0	2
Tekax	16	0	0
Corto circuito	1	0	0
Otras causas	1	0	0
No especificado	14	0	0
Telchac Puerto	2	0	0
No especificado	2	0	0
Ticul	24	0	0
Corto circuito	3	0	0
Fuentes ígneas y cigarrillos	1	0	0
Sobrecalentamiento de materiales	1	0	0
No especificado	19	0	0
Tizimín	39	0	0
Corto circuito	3	0	0
Descargas electromagnéticas	2	0	0
Fuentes ígneas y cigarrillos	3	0	0

(Continúa)

<2/3>

Incendios registrados, muertos y heridos por municipio por principales causas del incendio 2014

Cuadro 2.18

Municipio Causa	Incendios	Muertos	Heridos
Sobrecalentamiento de materiales	1	0	0
No especificado	30	0	0
Umán	88	1	0
Corto circuito	1	0	0
Fuentes ígneas y cigarrillos	2	0	0
Otras causas	1	1	0
No especificado	84	0	0
Valladolid	35	0	3
Corto circuito	4	0	0
Fuentes ígneas y cigarrillos	2	0	0
Reacción de sustancias químicas	1	0	0
Otras causas	1	0	2
No especificado	27	0	1

<3/3>

Fuente: Secretaría de Seguridad Pública. H. Cuerpo de Bomberos del Estado de Yucatán. Departamentos de Sistemas y Procedimientos de Control; Área de Estadística.

Incendios registrados, muertos y heridos por municipio y principales lugares donde ocurrió el incendio 2014

Cuadro 2.19

Municipio Lugar	Incendios	Muertos	Heridos
Estado	3 370	2	16
Áreas forestales	1 579	0	0
Casas habitación	262	0	8
Establecimientos comerciales	20	0	0
Establecimientos de servicios	26	0	1
Establecimientos industriales	6	0	0
Vehículos	288	2	6
Otros lugares	1 189	0	1
Hunucmá	16	0	0
Áreas forestales	9	0	0
Casas habitación	2	0	0
Establecimientos de servicios	2	0	0
Vehículos	2	0	0
Otros lugares	1	0	0

(Continúa)

<1/3>

**Incendios registrados, muertos y heridos por municipio
y principales lugares donde ocurrió el incendio
2014**

Cuadro 2.19

Municipio Lugar	Incendios	Muertos	Heridos
Ixil	11	0	0
Áreas forestales	4	0	0
Otros lugares	7	0	0
Izamal	27	0	0
Áreas forestales	19	0	0
Casas habitación	2	0	0
Establecimientos comerciales	1	0	0
Vehículos	1	0	0
Otros lugares	4	0	0
Kaua	3	0	0
Casas habitación	2	0	0
Vehículos	1	0	0
Kinchil	6	0	0
Áreas forestales	4	0	0
Casas habitación	1	0	0
Vehículos	1	0	0
Maxcanú	30	0	4
Casas habitación	9	0	0
Establecimientos comerciales	11	0	4
Establecimientos de servicios	1	0	0
Establecimientos industriales	1	0	0
Vehículos	5	0	0
Otros lugares	3	0	0
Mérida	2 884	1	7
Áreas forestales	1 369	0	0
Casas habitación	161	0	4
Establecimientos comerciales	17	0	0
Establecimientos de servicios	21	0	1
Establecimientos industriales	5	0	0
Vehículos	233	1	2
Otros lugares	1 078	0	0
Motul	71	0	0
Áreas forestales	46	0	0
Casas habitación	5	0	0
Establecimientos industriales	1	0	0
Vehículos	6	0	0
Otros lugares	13	0	0
Peto	12	0	0
Áreas forestales	1	0	0
Casas habitación	3	0	0

(Continúa)

<2/3>

Incendios registrados, muertos y heridos por municipio y principales lugares donde ocurrió el incendio 2014

Cuadro 2.19

Municipio Lugar	Incendios	Muertos	Heridos
Vehículos	3	0	0
Otros lugares	5	0	0
Progreso	106	0	2
Áreas forestales	41	0	0
Casas habitación	12	0	0
Vehículos	9	0	1
Otros lugares	44	0	1
Tekax	16	0	0
Áreas forestales	5	0	0
Casas habitación	7	0	0
Vehículos	2	0	0
Otros lugares	2	0	0
Telchac Puerto	2	0	0
Áreas forestales	1	0	0
Otros lugares	1	0	0
Ticul	24	0	0
Áreas forestales	1	0	0
Casas habitación	16	0	0
Vehículos	5	0	0
Otros lugares	2	0	0
Tizimín	39	0	0
Áreas forestales	6	0	0
Casas habitación	15	0	0
Establecimientos comerciales	1	0	0
Establecimientos de servicios	1	0	0
Vehículos	8	0	0
Otros lugares	8	0	0
Umán	88	1	0
Áreas forestales	58	0	0
Casas habitación	7	0	0
Establecimientos comerciales	1	0	0
Vehículos	5	1	0
Otros lugares	17	0	0
Valladolid	35	0	3
Áreas forestales	6	0	0
Casas habitación	18	0	0
Vehículos	7	0	3
Otros lugares	4	0	0

<3/3>

Fuente: Secretaría de Seguridad Pública. H. Cuerpo de Bomberos del Estado de Yucatán. Departamentos de Sistemas y Procedimientos de Control; Área de Estadística.

3. Población

- 3.1 Población total por grupo quinquenal de edad según sexo
Al 12 de junio de 2010
- 3.2 Población total, edad mediana y relación hombres-mujeres por municipio
Al 12 de junio de 2010
- 3.3 Población de 12 y más años por sexo y grupo de edad según situación conyugal
Al 12 de junio de 2010
- 3.4 Población femenina de 12 y más años por grupo quinquenal de edad de la mujer según número de hijos nacidos vivos
Al 12 de junio de 2010
- 3.5 Población femenina de 12 y más años, e hijos nacidos vivos por grupo quinquenal de edad de la mujer
Al 12 de junio de 2010
- 3.6 Nacimientos, defunciones generales, matrimonios y divorcios
Serie anual de 2008 a 2014
- 3.7 Nacimientos por municipio de residencia habitual de la madre según sexo
2013 y 2014
- 3.8 Nacimientos por tamaño de la localidad de residencia habitual de la madre según su grupo quinquenal de edad
2013 y 2014
- 3.9 Nacimientos por grupo quinquenal de edad de la madre según su estado civil
2013 y 2014
- 3.10 Nacimientos registrados según año de ocurrencia
Serie anual de 2007 a 2014
- 3.11 Defunciones generales por municipio de residencia habitual del fallecido según sexo
2013

- 3.12 Defunciones generales por grupo de edad del fallecido según sexo
2013
- 3.13 Defunciones generales por tamaño de la localidad de residencia habitual del fallecido según su grupo de edad
2013
- 3.14 Defunciones generales por principales causas de muerte
2013
- 3.15 Defunciones de menores de un año de edad por municipio de residencia habitual del fallecido según sexo
2013
- 3.16 Defunciones de menores de un año de edad por principales causas de muerte
2013
- 3.17 Defunciones accidentales y violentas por sexo y grupo quinquenal de edad del fallecido según sitio donde ocurrió la lesión
2013
- 3.18 Defunciones accidentales y violentas por principales causas según sitio donde ocurrió la lesión
2013
- 3.19 Suicidios registrados por grupo quinquenal de edad según sexo
2013
- 3.20 Matrimonios y divorcios registrados en la entidad por municipio de registro
2013
- 3.21 Matrimonios por grupo quinquenal de edad del contrayente según grupo quinquenal de edad de la contrayente
2013
- 3.22 Matrimonios por escolaridad del contrayente según escolaridad de la contrayente
2013
- 3.23 Divorcios registrados por tipo de trámite según duración legal del matrimonio
2013

- 3.24 Divorcios registrados por grupo quinquenal de edad del divorciado según grupo quinquenal de edad de la divorciada
2013
- 3.25 Divorcios registrados por escolaridad del divorciado según escolaridad de la divorciada
2013
- 3.26 Hogares censales y su población por tipo de hogar censal según sexo de la jefa o jefe del hogar
Al 12 de junio de 2010
- 3.27 Población total por lugar de nacimiento según sexo
Al 12 de junio de 2010
- 3.28 Entradas al país de extranjeros y nacionales por condición de estancia
2014
- 3.29 Principales indicadores de desarrollo humano en el Estado y municipios
Al 12 de junio de 2010
- 3.30 Indicadores seleccionados de pobreza para el Estado
2014
- 3.31 Principales indicadores demográficos
Serie anual de 2012 a 2015

Gráfica 3.1 Principales indicadores demográficos
Serie anual de 2012 a 2015

- 3.32 Población total por grandes grupos de edad y sexo
Serie anual de 2011 a 2015
- 3.33 Población total por municipio
2013 y 2015

Gráfica 3.2 Población total por grupo quinquenal de edad según sexo
Al 1 de julio de 2015
(Porcentaje)

3. Población

Población total por grupo quinquenal de edad según sexo Al 12 de junio de 2010

Cuadro 3.1

Grupo quinquenal de edad	Total	Hombres	Mujeres
Total	1 955 577	963 333	992 244
0 a 4 años	170 727	86 219	84 508
5 a 9 años	181 587	91 892	89 695
10 a 14 años	182 604	92 921	89 683
15 a 19 años	192 027	96 613	95 414
20 a 24 años	183 322	91 013	92 309
25 a 29 años	160 355	78 443	81 912
30 a 34 años	151 440	73 129	78 311
35 a 39 años	145 205	69 998	75 207
40 a 44 años	116 699	56 265	60 434
45 a 49 años	101 202	48 528	52 674
50 a 54 años	87 918	41 814	46 104
55 a 59 años	73 419	35 354	38 065
60 a 64 años	61 572	29 647	31 925
65 a 69 años	44 092	21 271	22 821
70 a 74 años	35 779	17 334	18 445
75 a 79 años	24 558	12 071	12 487
80 a 84 años	15 627	7 491	8 136
85 a 89 años	9 540	4 618	4 922
90 a 94 años	3 815	1 743	2 072
95 a 99 años	1 289	586	703
100 y más años	202	88	114
No especificado	12 598	6 295	6 303

Nota: El Censo fue un levantamiento de derecho o *jure*, lo que significa censar a la población en su lugar de residencia habitual. El periodo de levantamiento de la información fue del 31 de mayo al 25 de junio de 2010, aunque para referir la información a un momento único se fijó una fecha censal de levantamiento: las cero horas del 12 de junio de 2010.

Incluye una estimación de población de 12 117 personas que corresponden a 4 039 viviendas sin información de ocupantes.

Fuente: INEGI. Dirección General de Estadísticas Sociodemográficas. *Censo de Población y Vivienda 2010*. www.inegi.org.mx (7 de febrero de 2012).

**Población total, edad mediana y relación hombres-mujeres por municipio
Al 12 de junio de 2010**

Cuadro 3.2

Municipio	Población total a/			Edad mediana b/			Relación hombres-mujeres c/
	Total	Hombres	Mujeres	Total	Hombres	Mujeres	
Estado	1 955 577	963 333	992 244	26	26	27	97.09
Abalá	6 356	3 254	3 102	25	26	25	104.90
Acanceh	15 337	7 599	7 738	26	26	26	98.20
Akil	10 362	5 104	5 258	22	21	23	97.07
Baca	5 701	2 819	2 882	29	29	30	97.81
Bokobá	2 053	1 053	1 000	28	28	28	105.30
Buctzotz	8 637	4 336	4 301	27	27	27	100.81
Cacalchén	6 811	3 483	3 328	27	27	27	104.66
Calotmul	4 095	2 080	2 015	27	27	26	103.23
Cansahcab	4 696	2 327	2 369	30	29	31	98.23
Cantamayec	2 407	1 255	1 152	21	21	21	108.94
Celestún	6 831	3 493	3 338	24	25	24	104.64
Cenotillo	3 701	1 765	1 936	30	32	29	91.17
Chacsinkín	2 818	1 417	1 401	21	21	21	101.14
Chankom	4 464	2 276	2 188	22	23	22	104.02
Chapab	3 035	1 509	1 526	26	26	26	98.89
Chemax	33 490	16 797	16 693	19	19	19	100.62
Chichimilá	7 952	3 982	3 970	21	21	21	100.30
Chicxulub Pueblo	4 113	2 123	1 990	27	27	27	106.68
Chikindzonot	4 162	2 103	2 059	20	21	20	102.14
Chocholá	4 530	2 318	2 212	28	28	28	104.79
Chumayel	3 148	1 552	1 596	25	26	25	97.24
Conkal	9 143	4 584	4 559	28	27	28	100.55
Cuncunul	1 595	815	780	24	25	23	104.49
Cuzamá	4 966	2 493	2 473	25	25	25	100.81
Dzán	4 941	2 399	2 542	24	23	25	94.37
Dzemul	3 489	1 777	1 712	31	31	31	103.80
Dzidzantún	8 133	4 115	4 018	30	31	30	102.41
Dzilam de Bravo	2 463	1 262	1 201	28	29	27	105.08
Dzilam González	5 905	3 027	2 878	30	30	30	105.18
Dzitás	3 540	1 813	1 727	25	25	25	104.98
Dzoncauich	2 772	1 401	1 371	29	28	29	102.19
Espita	15 571	7 928	7 643	22	22	22	103.73
Halachó	19 072	9 609	9 463	25	25	25	101.54
Hocabá	6 061	3 033	3 028	26	26	26	100.17
Hoctún	5 697	2 816	2 881	27	26	28	97.74
Homún	7 257	3 688	3 569	25	26	25	103.33
Huhí	4 841	2 471	2 370	26	26	26	104.26

(Continúa)

<1/3>

**Población total, edad mediana y relación hombres-mujeres por municipio
Al 12 de junio de 2010**

Cuadro 3.2

Municipio	Población total a/			Edad mediana b/			Relación hombres-mujeres c/
	Total	Hombres	Mujeres	Total	Hombres	Mujeres	
Hunucmá	30 731	15 330	15 401	25	25	25	99.54
Ixil	3 803	1 946	1 857	26	25	27	104.79
Izamal	25 980	12 887	13 093	26	26	27	98.43
Kanasín	78 709	39 102	39 607	24	24	24	98.72
Kantunil	5 502	2 764	2 738	25	25	24	100.95
Kaua	2 761	1 419	1 342	23	22	23	105.74
Kinchil	6 571	3 301	3 270	24	24	24	100.95
Kopomá	2 449	1 255	1 194	29	29	30	105.11
Mama	2 888	1 366	1 522	25	25	25	89.75
Maní	5 250	2 560	2 690	25	25	25	95.17
Maxcanú	21 704	10 860	10 844	25	25	25	100.15
Mayapán	3 269	1 676	1 593	19	18	20	105.21
Mérida	830 732	401 340	429 392	29	28	30	93.47
Mocochá	3 071	1 548	1 523	29	29	29	101.64
Motul	33 978	16 817	17 161	26	26	27	98.00
Muna	12 336	6 061	6 275	27	26	28	96.59
Muxupip	2 755	1 341	1 414	28	28	28	94.84
Opichén	6 285	3 201	3 084	24	25	24	103.79
Oxkutzcab	29 325	13 947	15 378	23	22	23	90.69
Panabá	7 461	3 718	3 743	27	27	26	99.33
Peto	24 159	12 025	12 134	22	22	23	99.10
Progreso	53 958	26 925	27 033	27	27	28	99.60
Quintana Roo	942	470	472	27	28	27	99.58
Río Lagartos	3 438	1 749	1 689	27	29	26	103.55
Sacalum	4 589	2 368	2 221	25	25	25	106.62
Samahil	5 008	2 532	2 476	26	26	25	102.26
San Felipe	1 839	956	883	29	29	29	108.27
Sanahcat	1 619	813	806	27	28	27	100.87
Santa Elena	3 833	1 855	1 978	24	23	25	93.78
Seyé	9 276	4 733	4 543	26	26	26	104.18
Sinanché	3 126	1 622	1 504	31	32	30	107.85
Sotuta	8 449	4 336	4 113	23	23	24	105.42
Sucilá	3 930	1 994	1 936	27	26	28	103.00
Sudzal	1 689	890	799	25	24	25	111.39
Suma	1 876	946	930	31	31	32	101.72
Tahdziú	4 447	2 281	2 166	17	17	18	105.31
Tahmek	3 609	1 841	1 768	31	30	31	104.13
Teabo	6 205	3 071	3 134	23	23	23	97.99

(Continúa)

<2/3>

**Población total, edad mediana y relación hombres-mujeres por municipio
Al 12 de junio de 2010**

Cuadro 3.2

Municipio	Población total a/			Edad mediana b/			Relación hombres-mujeres c/
	Total	Hombres	Mujeres	Total	Hombres	Mujeres	
Tecoh	16 200	8 160	8 040	25	25	25	101.49
Tekal de Venegas	2 606	1 313	1 293	27	28	26	101.55
Tekantó	3 683	1 830	1 853	29	30	29	98.76
Tekax	40 547	19 975	20 572	24	23	24	97.10
Tekit	9 884	4 965	4 919	24	24	25	100.94
Tekom	3 100	1 553	1 547	23	22	24	100.39
Telchac Pueblo	3 557	1 803	1 754	33	34	32	102.79
Telchac Puerto	1 726	906	820	29	30	28	110.49
Temax	6 817	3 425	3 392	27	27	27	100.97
Temozón	14 801	7 494	7 307	22	22	23	102.56
Tepakán	2 226	1 141	1 085	29	29	29	105.16
Tetiz	4 725	2 313	2 412	24	23	24	95.90
Teya	1 977	972	1 005	28	28	28	96.72
Ticul	37 685	18 593	19 092	25	25	26	97.39
Timucuy	6 833	3 496	3 337	25	24	25	104.76
Tinum	11 421	5 788	5 633	24	24	24	102.75
Tixcacalcupul	6 665	3 362	3 303	21	20	21	101.79
Tixkokob	17 176	8 500	8 676	28	28	29	97.97
Tixmehuac	4 746	2 411	2 335	22	22	22	103.25
Tixpéhual	5 388	2 660	2 728	30	29	30	97.51
Tizimín	73 138	36 468	36 670	23	23	24	99.45
Tunkás	3 464	1 774	1 690	28	28	28	104.97
Tzucacab	14 011	7 102	6 909	22	22	22	102.79
Uayma	3 782	1 944	1 838	22	22	23	105.77
Ucú	3 469	1 744	1 725	26	27	26	101.10
Umán	50 993	25 443	25 550	25	25	26	99.58
Valladolid	74 217	36 624	37 593	23	23	24	97.42
Xocchel	3 236	1 660	1 576	26	25	26	105.33
Yaxcabá	14 802	7 646	7 156	21	21	21	106.85
Yaxkukul	2 868	1 443	1 425	28	27	28	101.26
Yobaín	2 137	1 103	1 034	30	31	29	106.67

<3/3>

a/ Incluye una estimación de población de 12 117 personas que corresponden a 4 039 viviendas sin información de ocupantes.

b/ Edad que divide a la población en dos partes numéricamente iguales, esto es, la edad hasta la cual se acumula el 50% de la población total. Excluye a la población de edad no especificada.

c/ Expresa el número de varones por cada 100 mujeres.

Fuente: INEGI. Dirección General de Estadísticas Sociodemográficas. *Censo de Población y Vivienda 2010*. www.inegi.org.mx (7 de febrero de 2012).

**Población de 12 y más años por sexo y grupo de edad
según situación conyugal
Al 12 de junio de 2010**

Cuadro 3.3

Sexo Grupo de edad	Total	Soltera	Casada a/	En unión libre	Separada	Divorciada	Viuda	No especi- ficado
Total	1 517 245	527 012	728 656	120 117	45 222	25 152	65 021	6 065
12 a 14 años	109 184	107 765	217	318	9	5	7	863
15 a 19 años	192 027	170 435	10 440	9 830	585	42	58	637
20 a 24 años	183 322	108 109	50 559	20 816	2 555	585	209	489
25 a 29 años	160 355	50 689	83 057	20 082	3 912	1 564	399	652
30 a 34 años	151 440	27 134	98 394	16 890	5 003	2 650	703	666
35 a 39 años	145 205	18 199	101 292	14 561	5 671	3 563	1 206	713
40 a 49 años	217 901	21 247	154 972	18 987	10 614	7 018	4 159	904
50 a 59 años	161 337	11 939	114 512	10 821	8 946	5 426	9 191	502
60 a 69 años	105 664	6 688	71 275	5 018	5 137	2 850	14 350	346
70 y más años	90 810	4 807	43 938	2 794	2 790	1 449	34 739	293
Hombres	741 476	276 567	361 431	59 448	14 501	8 780	17 478	3 271
12 a 14 años	55 470	54 793	86	31	1	3	1	555
15 a 19 años	96 613	90 121	2 664	3 327	110	8	16	367
20 a 24 años	91 013	59 362	20 783	9 608	757	205	40	258
25 a 29 años	78 443	28 197	38 146	9 821	1 250	597	109	323
30 a 34 años	73 129	14 243	47 543	8 362	1 545	986	134	316
35 a 39 años	69 998	9 119	49 998	7 365	1 710	1 226	207	373
40 a 49 años	104 793	10 379	77 855	9 737	3 219	2 358	749	496
50 a 59 años	77 168	5 443	58 742	6 228	2 779	1 840	1 870	266
60 a 69 años	50 918	2 773	38 646	3 100	1 838	979	3 403	179
70 y más años	43 931	2 137	26 968	1 869	1 292	578	10 949	138
Mujeres	775 769	250 445	367 225	60 669	30 721	16 372	47 543	2 794
12 a 14 años	53 714	52 972	131	287	8	2	6	308
15 a 19 años	95 414	80 314	7 776	6 503	475	34	42	270
20 a 24 años	92 309	48 747	29 776	11 208	1 798	380	169	231
25 a 29 años	81 912	22 492	44 911	10 261	2 662	967	290	329
30 a 34 años	78 311	12 891	50 851	8 528	3 458	1 664	569	350
35 a 39 años	75 207	9 080	51 294	7 196	3 961	2 337	999	340
40 a 49 años	113 108	10 868	77 117	9 250	7 395	4 660	3 410	408
50 a 59 años	84 169	6 496	55 770	4 593	6 167	3 586	7 321	236
60 a 69 años	54 746	3 915	32 629	1 918	3 299	1 871	10 947	167
70 y más años	46 879	2 670	16 970	925	1 498	871	23 790	155

a/ Comprende civil, religiosamente; y civil y religiosamente.

Fuente: INEGI. Dirección General de Estadísticas Sociodemográficas. *Censo de Población y Vivienda 2010*. www.inegi.org.mx (7 de febrero de 2012).

Población femenina de 12 y más años por grupo quinquenal de edad de la mujer según número de hijos nacidos vivos
Al 12 de junio de 2010

Cuadro 3.4
 1a. parte

Grupo de edad	Total	0 hijos	1 hijo	2 hijos	3 hijos	4 hijos	5 hijos	6 hijos	7 hijos
Total	775 769	264 404	94 147	125 216	110 704	57 327	34 547	24 852	17 619
12 a 14 años	53 714	52 204	103	6	0	1	0	0	0
15 a 19 años	95 414	83 706	8 610	1 309	143	15	9	7	1
20 a 24 años	92 309	53 437	22 914	11 146	3 008	542	117	27	15
25 a 29 años	81 912	26 944	20 440	20 131	9 813	2 609	753	235	73
30 a 34 años	78 311	14 718	13 507	23 717	16 587	5 493	1 977	853	346
35 a 39 años	75 207	9 291	8 910	22 219	20 200	7 615	3 121	1 579	725
40 a 44 años	60 434	5 922	5 296	14 779	16 858	7 868	3 893	2 351	1 296
45 a 49 años	52 674	4 458	3 823	10 448	13 707	7 769	4 486	2 859	1 857
50 a 54 años	46 104	3 543	2 970	7 218	10 737	7 079	4 707	3 287	2 145
55 a 59 años	38 065	2 626	2 132	5 011	7 365	5 862	4 281	3 287	2 375
60 a 64 años	31 925	2 384	1 785	3 591	5 021	4 516	3 611	3 129	2 422
65 y más años	69 700	5 171	3 657	5 641	7 265	7 958	7 592	7 238	6 364

<1/2>

Población femenina de 12 y más años por grupo quinquenal de edad de la mujer según número de hijos nacidos vivos
Al 12 de junio de 2010

Cuadro 3.4
 2a. parte y última

Grupo de edad	8 hijos	9 hijos	10 hijos	11 hijos	12 hijos	13 y más hijos	No especificado
Total	13 384	8 957	6 627	3 481	2 733	2 588	9 183
12 a 14 años	0	0	0	0	0	0	1 400
15 a 19 años	2	0	0	0	0	0	1 612
20 a 24 años	9	2	18	3	1	1	1 069
25 a 29 años	18	1	22	2	3	3	865
30 a 34 años	134	41	27	13	4	18	876
35 a 39 años	383	178	110	34	15	21	806
40 a 44 años	743	422	223	114	58	52	559
45 a 49 años	1 212	735	417	242	107	113	441
50 a 54 años	1 544	1 069	713	336	210	178	368
55 a 59 años	1 802	1 210	809	449	316	232	308
60 a 64 años	1 879	1 256	902	470	355	339	265
65 y más años	5 658	4 043	3 386	1 818	1 664	1 631	614

<2/2>

Fuente: INEGI. Dirección General de Estadísticas Sociodemográficas. *Censo de Población y Vivienda 2010*. www.inegi.org.mx (7 de febrero de 2012).

Población femenina de 12 y más años, e hijos nacidos vivos por grupo quinquenal de edad de la mujer Al 12 de junio de 2010

Cuadro 3.5

Grupo de edad	Población femenina de 12 y más años a/	Hijos nacidos vivos	
		Total	Promedio
Total	766 586	1 713 240	2.23
12 a 14 años	52 314	119	NS
15 a 19 años	93 802	11 827	0.13
20 a 24 años	91 240	57 578	0.63
25 a 29 años	81 047	106 736	1.32
30 a 34 años	77 435	152 347	1.97
35 a 39 años	74 401	181 230	2.44
40 a 44 años	59 875	174 256	2.91
45 a 49 años	52 233	175 528	3.36
50 a 54 años	45 736	174 043	3.81
55 a 59 años	37 757	160 864	4.26
60 a 64 años	31 660	145 444	4.59
65 y más años	69 086	373 268	5.40

a/ Excluye a las mujeres que no especificaron si han tenido hijos y a las que sí han tenido pero no especificaron el total de ellos.

Fuente: INEGI. Dirección General de Estadísticas Sociodemográficas. *Censo de Población y Vivienda 2010*. www.inegi.org.mx (7 de febrero de 2012).

Nacimientos, defunciones generales, matrimonios y divorcios Serie anual de 2008 a 2014

Cuadro 3.6

Año	Nacimientos	Defunciones generales	Matrimonios	Divorcios
2008	38 562	10 172	14 056	2 350
2009	38 147	10 406	12 695	2 279
2010	37 703	11 172	12 167	2 055
2011	36 860	10 763	12 027	2 460
2012	36 427	10 954	11 960	2 476
2013	38 588	11 606	12 469	1 923
2014	37 579	ND	ND	ND

Nota: La información de nacimientos y defunciones generales se refiere a la residencia habitual en la entidad, tanto de la madre en el primer caso, como del fallecido para el segundo; para matrimonios y divorcios se consideró al total de registrados en la entidad.

Fuente: INEGI. Dirección General de Estadísticas Sociodemográficas. *Estadísticas de natalidad, mortalidad y nupcialidad*. www.inegi.org.mx (25 de noviembre de 2015).

**Nacimientos por municipio de residencia habitual de la madre según sexo
2013 y 2014**

Cuadro 3.7

Municipio	Total		Hombres		Mujeres		No especificado	
	2013	2014	2013	2014	2013	2014	2013	2014
Estado	38 588	37 579	19 700	18 978	18 888	18 600	0	1
Abalá	101	113	40	56	61	57	0	0
Acanceh	308	221	166	112	142	109	0	0
Akil	287	285	139	136	148	149	0	0
Baca	86	77	43	38	43	39	0	0
Bokobá	37	27	18	12	19	15	0	0
Buctzotz	164	172	80	94	84	78	0	0
Cacalchén	114	108	53	51	61	57	0	0
Calotmul	81	78	42	48	39	30	0	0
Cansahcab	61	67	30	37	31	30	0	0
Cantamayec	69	69	39	32	30	37	0	0
Celestún	182	158	99	82	83	76	0	0
Cenotillo	69	63	32	31	37	32	0	0
Chacsinkín	64	57	36	34	28	23	0	0
Chankom	103	78	59	40	44	38	0	0
Chapab	61	46	34	24	27	22	0	0
Chemax	990	857	489	430	501	427	0	0
Chichimilá	224	222	115	128	109	94	0	0
Chicxulub Pueblo	75	72	41	42	34	30	0	0
Chikindzonot	94	91	39	41	55	50	0	0
Chocholá	69	77	34	39	35	38	0	0
Chumayel	61	38	28	16	33	22	0	0
Conkal	182	208	94	97	88	111	0	0
Cuncunul	43	23	21	11	22	12	0	0
Cuzamá	105	102	56	49	49	53	0	0
Dzán	129	122	60	57	69	65	0	0
Dzemul	55	52	25	26	30	26	0	0
Dzidzantún	111	115	61	57	50	58	0	0
Dzilam de Bravo	48	56	23	24	25	32	0	0
Dzilam González	101	77	50	40	51	37	0	0
Dzitás	94	96	53	49	41	47	0	0
Dzoncauich	48	43	25	27	23	16	0	0
Espita	335	330	168	180	167	150	0	0
Halachó	423	410	214	203	209	207	0	0
Hocabá	128	95	63	50	65	45	0	0
Hoctún	109	106	49	44	60	62	0	0
Homún	155	137	75	75	80	62	0	0
Huhí	91	95	58	44	33	51	0	0

(Continúa)

<1/3>

**Nacimientos por municipio de residencia habitual de la madre según sexo
2013 y 2014**

Cuadro 3.7

Municipio	Total		Hombres		Mujeres		No especificado	
	2013	2014	2013	2014	2013	2014	2013	2014
Hunucmá	646	663	320	344	326	319	0	0
Ixil	60	63	30	34	30	29	0	0
Izamal	523	523	257	279	266	244	0	0
Kanasín	1 804	1 767	950	849	854	918	0	0
Kantunil	114	123	62	57	52	66	0	0
Kaua	67	73	35	28	32	45	0	0
Kinchil	152	153	90	84	62	69	0	0
Kopomá	51	37	24	19	27	18	0	0
Mama	41	75	17	40	24	35	0	0
Maní	101	124	47	66	54	58	0	0
Maxcanú	446	428	247	196	199	232	0	0
Mayapán	98	86	51	45	47	41	0	0
Mérida	14 406	14 272	7 308	7 200	7 098	7 072	0	0
Mocochá	57	54	33	27	24	27	0	0
Motul	647	648	328	324	319	324	0	0
Muna	233	228	121	121	112	107	0	0
Muxupip	49	44	23	27	26	17	0	0
Opichén	135	115	69	46	66	69	0	0
Oxkutzcab	829	801	435	414	394	387	0	0
Panabá	141	117	75	61	66	56	0	0
Peto	626	612	316	316	310	296	0	0
Progreso	1 102	1 095	562	552	540	543	0	0
Quintana Roo	43	24	20	13	23	11	0	0
Río Lagartos	71	51	37	27	34	24	0	0
Sacalum	114	108	58	56	56	52	0	0
Samahil	98	96	54	42	44	54	0	0
San Felipe	24	32	9	18	15	14	0	0
Sanahcat	40	36	23	16	17	20	0	0
Santa Elena	71	56	48	28	23	28	0	0
Seyé	157	168	75	94	82	74	0	0
Sinanché	51	40	29	23	22	17	0	0
Sotuta	176	177	93	85	83	92	0	0
Sucilá	82	72	47	37	35	35	0	0
Sudzal	39	30	20	17	19	13	0	0
Suma	28	18	13	8	15	10	0	0
Tahdziú	176	195	80	99	96	96	0	0
Tahmek	48	57	31	27	17	30	0	0
Teabo	193	121	96	57	97	64	0	0

(Continúa)

<2/3>

**Nacimientos por municipio de residencia habitual de la madre según sexo
2013 y 2014**

Cuadro 3.7

Municipio	Total		Hombres		Mujeres		No especificado	
	2013	2014	2013	2014	2013	2014	2013	2014
Tecoh	315	330	167	165	148	165	0	0
Tekal de Venegas	69	57	35	27	34	30	0	0
Tekantó	78	58	39	31	39	27	0	0
Tekax	928	909	492	465	436	444	0	0
Tekit	183	191	92	102	91	89	0	0
Tekom	88	78	42	47	46	31	0	0
Telchac Pueblo	60	54	23	30	37	24	0	0
Telchac Puerto	30	31	14	15	16	16	0	0
Temax	129	115	69	56	60	59	0	0
Temozón	318	285	173	155	145	130	0	0
Tepakán	51	29	19	13	32	16	0	0
Tetiz	58	53	34	31	24	22	0	0
Teya	49	26	33	12	16	14	0	0
Ticul	787	838	398	418	389	420	0	0
Timucuy	145	106	63	62	82	44	0	0
Tinum	244	277	121	135	123	142	0	0
Tixcacalcupul	193	152	98	78	95	74	0	0
Tixkokob	279	306	154	147	125	158	0	1
Tixmehuac	84	91	47	42	37	49	0	0
Tixpéhual	81	73	39	42	42	31	0	0
Tizimín	1 579	1 563	831	806	748	757	0	0
Tunkás	70	65	36	35	34	30	0	0
Tzucacab	209	206	107	100	102	106	0	0
Uayma	73	64	32	28	41	36	0	0
Ucú	59	63	32	27	27	36	0	0
Umán	1 029	1 008	537	512	492	496	0	0
Valladolid	1 654	1 628	825	816	829	812	0	0
Xocchel	71	60	37	31	34	29	0	0
Yaxcabá	374	354	173	168	201	186	0	0
Yaxkukul	58	48	32	32	26	16	0	0
Yobaín	47	35	22	17	25	18	0	0
No especificado	0	1	0	1	0	0	0	0

<3/3>

Nota: La información se refiere a los nacidos vivos de madres con residencia habitual en la entidad.

Fuente: INEGI. Dirección General de Estadísticas Sociodemográficas. *Estadísticas de natalidad*. www.inegi.org.mx

(25 de noviembre de 2015).

Nacimientos por tamaño de la localidad de residencia habitual de la madre según su grupo quinquenal de edad 2013 y 2014

Cuadro 3.8

Tamaño de la localidad	Total	Menores de 15 años	15 a 19 años	20 a 24 años	25 a 29 años	30 a 34 años	35 a 39 años	40 a 44 años	45 a 49 años	50 y más años	No especificado
2013											
Total	38 588	190	6 789	11 360	9 609	6 545	3 057	642	33	5	358
1 a 999 habitantes	3 626	18	676	1 184	880	562	239	47	8	0	12
1 000 a 1 999 habitantes	2 348	14	475	716	532	383	189	34	1	1	3
2 000 a 2 499 habitantes	1 303	5	236	389	327	223	101	20	1	0	1
2 500 a 4 999 habitantes	3 903	16	726	1 245	959	610	278	58	4	1	6
5 000 a 9 999 habitantes	3 803	30	685	1 035	1 044	667	271	64		0	7
10 000 a 14 999 habitantes	1 468	4	257	464	349	236	121	32	1	0	4
15 000 a 19 999 habitantes	881	2	187	282	230	112	53	11	2	0	2
20 000 a 29 999 habitantes	1 898	11	370	598	439	290	158	25	2	0	5
30 000 a 39 999 habitantes	1 784	16	376	534	404	294	134	23	1	0	2
40 000 a 49 999 habitantes	1 960	7	302	646	480	315	162	47	1	0	0
75 000 a 99 999 habitantes	1 786	14	375	575	464	225	108	22	0	1	2
500 000 a 999 999 habitantes	12 296	51	1 880	3 341	3 202	2 401	1 154	240	12	2	13
No especificado	1 532	2	244	351	299	227	89	19	0	0	301
2014											
Total	37 579	174	6 612	11 110	9 370	6 491	2 846	627	41	3	305
1 a 999 habitantes	3 752	24	705	1 207	885	593	282	48	4	1	3
1 000 a 1 999 habitantes	2 334	16	462	733	567	352	154	42	1	1	6
2 000 a 2 499 habitantes	1 230	6	215	366	340	201	72	26	2	0	2
2 500 a 4 999 habitantes	4 020	22	796	1 263	939	630	291	72	4	0	3
5 000 a 9 999 habitantes	4 027	25	680	1 117	1 065	756	316	61	2	0	5
10 000 a 14 999 habitantes	1 681	4	308	519	409	287	119	32	2	0	1
15 000 a 19 999 habitantes	723	5	130	234	172	125	46	11	0	0	0

(Continúa)

<1/2>

Nacimientos por tamaño de la localidad de residencia habitual de la madre según su grupo quinquenal de edad 2013 y 2014

Cuadro 3.8

Tamaño de la localidad	Total	Menores de 15 años	15 a 19 años	20 a 24 años	25 a 29 años	30 a 34 años	35 a 39 años	40 a 44 años	45 a 49 años	50 y más años	No especificado
20 000 a 29 999 habitantes	1 553	9	313	488	386	225	108	18	2	0	4
30 000 a 39 999 habitantes	2 137	10	438	684	513	333	139	17	1	0	2
40 000 a 49 999 habitantes	1 710	5	276	529	463	279	126	23	1	0	8
75 000 a 99 999 habitantes	1 649	6	387	502	399	233	97	25	0	0	0
500 000 a 999 999 habitantes	12 156	41	1 845	3 363	3 140	2 428	1 068	245	22	1	3
No especificado	607	1	57	105	92	49	28	7	0	0	268

<2/2>

Nota: La edad de la madre, en los grupos quinquenales, está considerada a la fecha en que ocurrió el nacimiento y no en la que este fue registrado.

La información se refiere a los nacidos vivos de madres con residencia habitual en la entidad.

Fuente: INEGI. Dirección General de Estadísticas Sociodemográficas. *Estadísticas de natalidad*. www.inegi.org.mx (25 de noviembre de 2015).

Nacimientos por grupo quinquenal de edad de la madre según su estado civil 2013 y 2014

Cuadro 3.9

Grupo quinquenal de edad	Total	Soltera	Casada	En unión libre	Separada	Divorciada	Viuda	No especificado
2013								
Total	38 588	3 007	21 670	12 555	96	71	25	1 164
Menores de 15 años	190	60	5	118	1	0	0	6
15 a 19 años	6 789	845	2 221	3 584	5	2	0	132
20 a 24 años	11 360	906	6 023	4 162	27	8	2	232
25 a 29 años	9 609	550	6 280	2 478	27	22	7	245
30 a 34 años	6 545	337	4 602	1 362	18	20	5	201
35 a 39 años	3 057	186	2 102	642	12	12	9	94
40 a 44 años	642	58	376	168	6	5	1	28
45 a 49 años	33	1	22	8	0	0	0	2
50 y más años	5	0	4	0	0	0	0	1
No especificado	358	64	35	33	0	2	1	223

(Continúa)

<1/2>

Nacimientos por grupo quinquenal de edad de la madre según su estado civil 2013 y 2014

Cuadro 3.9

Grupo quinquenal de edad	Total	Soltera	Casada	En unión libre	Separada	Divorciada	Viuda	No especificado
2014								
Total	37 579	2 788	20 252	12 400	93	41	15	1 990
Menores de 15 años	174	46	6	114	1	0	0	7
15 a 19 años	6 612	756	2 028	3 574	8	2	1	243
20 a 24 años	11 110	910	5 642	4 100	21	6	6	425
25 a 29 años	9 370	525	5 844	2 499	25	10	3	464
30 a 34 años	6 491	300	4 403	1 345	26	18	2	397
35 a 39 años	2 846	175	1 886	583	8	4	3	187
40 a 44 años	627	33	397	151	3	1	0	42
45 a 49 años	41	3	26	6	0	0	0	6
50 y más años	3	0	2	1	0	0	0	0
No especificado	305	40	18	27	1	0	0	219

<2/2>

Nota: La edad de la madre, en los grupos quinquenales, está considerada a la fecha en que ocurrió el nacimiento y no en la que este fue registrado.

La información se refiere a los nacidos vivos de madres con residencia habitual en la entidad.

Fuente: INEGI. Dirección General de Estadísticas Sociodemográficas. *Estadísticas de natalidad*. www.inegi.org.mx (25 de noviembre de 2015).

Nacimientos registrados según año de ocurrencia Serie anual de 2008 a 2014

Cuadro 3.10

Año de registro	Año de ocurrencia								
	Total	2014	2013	2012	2011	2010	2009	2008 y anteriores	No especificado
2014	37 579	32 437	3 930	365	223	159	76	389	0
2013	38 588	0	32 788	4 254	420	236	174	715	1
2012	36 427	0	0	31 696	3 780	269	165	517	0
2011	36 860	0	0	0	31 470	3 990	316	1 084	0
2010	37 703	0	0	0	0	31 686	4 055	1 961	1
2009	38 147	0	0	0	0	0	32 304	5 843	0
2008	38 562	0	0	0	0	0	0	38 562	0

Nota: La información se refiere a los nacidos vivos de madres con residencia habitual en la entidad.

Fuente: INEGI. Dirección General de Estadísticas Sociodemográficas. *Estadísticas de natalidad*. www.inegi.org.mx (25 de noviembre de 2015).

Defunciones generales por municipio de residencia habitual del fallecido según sexo 2013

Cuadro 3.11

Municipio	Total	Hombres	Mujeres	No especificado
Estado	11 605	6 408	5 196	1
Abalá	42	27	15	0
Acanceh	111	63	48	0
Akil	46	26	20	0
Baca	37	22	15	0
Bokobá	21	12	9	0
Buctzotz	52	28	24	0
Cacalchén	65	39	26	0
Calotmul	24	13	11	0
Cansahcab	45	20	25	0
Cantamayec	11	7	4	0
Celestún	34	23	11	0
Cenotillo	48	30	18	0
Chacsinkín	9	5	4	0
Chankom	30	20	10	0
Chapab	33	18	15	0
Chemax	165	92	73	0
Chichimilá	58	33	25	0
Chicxulub Pueblo	20	12	8	0
Chikindzonot	19	13	6	0
Chocholá	36	19	17	0
Chumayel	15	9	6	0
Conkal	59	34	25	0
Cuncunul	11	8	3	0
Cuzamá	25	14	11	0
Dzán	18	13	5	0
Dzemul	26	18	8	0
Dzidzantún	57	34	23	0
Dzilam de Bravo	15	12	3	0
Dzilam González	38	17	21	0
Dzitás	21	11	10	0
Dzoncauich	24	15	9	0
Espita	54	28	26	0
Halachó	125	68	57	0
Hocabá	40	23	17	0
Hoctún	51	26	25	0
Homún	54	30	24	0

(Continúa)

<1/3>

Defunciones generales por municipio de residencia habitual del fallecido según sexo 2013

Cuadro 3.11

Municipio	Total	Hombres	Mujeres	No especificado
Huhí	26	14	12	0
Hunucmá	166	103	63	0
Ixil	12	7	5	0
Izamal	188	110	78	0
Kanasín	322	186	136	0
Kantunil	40	21	19	0
Kaua	18	13	5	0
Kinchil	37	20	17	0
Kopomá	22	9	13	0
Mama	19	9	10	0
Maní	28	19	9	0
Maxcanú	132	69	63	0
Mayapán	21	12	9	0
Mérida	4 950	2 619	2 331	0
Mocochá	20	13	7	0
Motul	230	126	104	0
Muna	95	55	40	0
Muxupip	24	10	14	0
Opichén	34	23	11	0
Oxkutzcab	181	105	76	0
Panabá	43	24	19	0
Peto	132	82	50	0
Progreso	376	192	184	0
Quintana Roo	5	0	5	0
Río Lagartos	12	6	6	0
Sacalum	24	13	11	0
Samahil	28	12	16	0
San Felipe	7	5	2	0
Sanahcat	9	6	3	0
Santa Elena	23	12	11	0
Seyé	62	36	26	0
Sinanché	30	14	16	0
Sotuta	54	34	20	0
Sucilá	31	20	11	0
Sudzal	22	13	9	0
Suma	15	7	8	0
Tahdziú	14	4	10	0
Tahmek	28	10	18	0

(Continúa)

<2/3>

Defunciones generales por municipio de residencia habitual del fallecido según sexo 2013

Cuadro 3.11

Municipio	Total	Hombres	Mujeres	No especificado
Teabo	28	14	14	0
Tecoh	84	53	31	0
Tekal de Venegas	13	5	8	0
Tekantó	29	17	12	0
Tekax	219	130	89	0
Tekit	47	29	18	0
Tekom	17	10	7	0
Telchac Pueblo	37	22	15	0
Telchac Puerto	8	4	4	0
Temax	67	38	29	0
Temozón	85	46	38	1
Tepakán	27	16	11	0
Tetiz	28	14	14	0
Teya	10	6	4	0
Ticul	229	128	101	0
Timucuy	31	18	13	0
Tinum	53	29	24	0
Tixcacalcupul	33	24	9	0
Tixkokob	137	79	58	0
Tixmehuac	30	18	12	0
Tixpéhual	27	16	11	0
Tizimín	452	254	198	0
Tunkás	31	17	14	0
Tzucacab	62	39	23	0
Uayma	23	12	11	0
Ucú	15	10	5	0
Umán	264	156	108	0
Valladolid	373	219	154	0
Xocchel	18	9	9	0
Yaxcabá	76	40	36	0
Yaxkukul	12	7	5	0
Yobaín	15	10	5	0
No especificado	6	4	2	0

<3/3>

Fuente: INEGI. Dirección General de Estadísticas Sociodemográficas. *Estadísticas de mortalidad*. www.inegi.org.mx (20 de marzo de 2015).

Defunciones generales por grupo de edad del fallecido según sexo 2013

Cuadro 3.12

Grupo de edad	Total	Hombres	Mujeres	No especificado
Total a/	11 605	6 408	5 196	1
Menores de 1 año	394	211	183	0
1 a 4 años	75	38	37	0
5 a 14 años	91	49	42	0
15 a 24 años	221	138	83	0
25 a 34 años	386	278	108	0
35 a 44 años	608	432	176	0
45 a 64 años	2 578	1 514	1 064	0
65 y más años	7 235	3 736	3 498	1
No especificado	17	12	5	0

Nota: Se refiere a las defunciones de personas que tenían residencia habitual en la entidad.

a/ Se refiere a las defunciones de personas que tenían residencia habitual en la entidad.

Fuente: INEGI. Dirección General de Estadísticas Sociodemográficas. *Estadísticas de mortalidad*. www.inegi.org.mx (20 de marzo de 2015).

Defunciones generales por tamaño de la localidad de residencia habitual del fallecido según su grupo de edad 2013

Cuadro 3.13

Tamaño de la localidad	Total	Menores de 1 año	1 a 4 años	5 a 14 años	15 a 24 años	25 a 34 años	35 a 44 años	45 a 64 años	65 y más años	No especificado
Total	11 605	394	75	91	221	386	608	2 578	7 235	17
1 a 999 habitantes	685	22	7	9	21	30	34	132	429	1
1 000 a 1 999 habitantes	612	24	4	2	18	25	40	109	389	1
2 000 a 2 499 habitantes	403	15	4	3	10	7	21	84	259	0
2 500 a 4 999 habitantes	1 202	37	6	11	29	33	67	234	784	1
5 000 a 9 999 habitantes	1 058	35	9	7	15	46	56	220	670	0
10 000 a 14 999 habitantes	533	19	4	7	14	29	28	120	310	2
15 000 a 19 999 habitantes	235	12	2	4	2	6	7	46	156	0
20 000 a 29 999 habitantes	606	21	5	7	16	12	15	135	395	0
30 000 a 39 999 habitantes	686	23	7	5	8	23	35	180	405	0
40 000 a 49 999 habitantes	568	15	5	5	16	31	35	112	349	0
50 000 a 74 999 habitantes	0	0	0	0	0	0	0	0	0	0
75 000 a 99 999 habitantes	315	19	3	4	11	19	43	86	130	0
100 000 a 249 999 habitantes	0	0	0	0	0	0	0	0	0	0
250 000 a 499 999 habitantes	0	0	0	0	0	0	0	0	0	0
500 000 a 999 999 habitantes	4 644	142	19	25	61	123	225	1 114	2 929	6
1 000 000 a 1 499 999 habitantes	0	0	0	0	0	0	0	0	0	0
1 500 000 y más habitantes	0	0	0	0	0	0	0	0	0	0
No especificado	58	10	0	2	0	2	2	6	30	6

Fuente: INEGI. Dirección General de Estadísticas Sociodemográficas. *Estadísticas de mortalidad*. www.inegi.org.mx (20 de marzo de 2015).

Defunciones generales por principales causas de muerte 2013

Cuadro 3.14

Causa	Defunciones generales
Total a/	11 605
26-29 Enfermedades del corazón b/	2 458
28 Enfermedades isquémicas del corazón	1 990
Resto de las causas	468
08-15 Tumores malignos	1 285
09F Del hígado y de las vías biliares intrahepáticas	188
09B Del estómago	119
12F De la próstata	87
Resto de las causas	891
20D Diabetes mellitus	1 263
35L-35M Enfermedades del hígado	990
35L Enfermedad alcohólica del hígado	212
Resto de las causas	778
30 Enfermedades cerebrovasculares	706
E49-E53, E57-E58 Accidentes	476
E49B De tráfico de vehículos de motor	232
Resto de las causas	244
33B-33C Influenza y neumonía	473
33G Enfermedades pulmonares obstructivas crónicas	287
46 Ciertas afecciones originadas en el período perinatal c/	189
46F Dificultad respiratoria del recién nacido y otros trastornos respiratorios originados en el período perinatal	58
Resto de las causas	131
E54 Lesiones autoinfligidas intencionalmente	167
38C Insuficiencia renal	159
47 Malformaciones congénitas, deformidades y anomalías cromosómicas	156
03I Septicemia	128
06H Enfermedad por virus de la inmunodeficiencia humana	113
33D-33E Bronquitis crónica y la no especificada, enfisema y asma	113
21 Desnutrición y otras deficiencias nutricionales	112
01 Enfermedades infecciosas intestinales	94
19A-19B Anemias	94
(Continúa)	<1/2>

Defunciones generales por principales causas de muerte 2013

Cuadro 3.14

Causa	Defunciones generales
E55 Agresiones	51
23 D Enfermedad de Alzheimer	49
Resto de las causas d/	2 242

<2/2>

Nota: Las clasificaciones que aparecen en este tabulado, así como su respectiva clave, corresponden al manejo establecido en la *Lista Mexicana de Enfermedades*, misma que es utilizada como documento normativo en la materia que contiene diferentes niveles de agrupación y que se basa en la lista detallada de la *Clasificación Internacional de Enfermedades* en su 10a. revisión, para lograr la comparabilidad estadística del fenómeno.

Con base en las denominaciones que presenta esta lista, fueron seleccionadas y ordenadas de manera decreciente las principales causas de muerte, según su frecuencia respecto al total.

Los códigos que aparecen en cada concepto corresponden a la clave de la lista mexicana.

a/ Se refiere a las defunciones de personas que tenían residencia habitual en la entidad.

b/ Se excluye paro cardíaco (29C).

c/ Incluye tétanos neonatal (A33).

d/ Incluye 423 casos de síntomas, signos y hallazgos anormales clínicos y de laboratorio, no clasificados en otra parte.

Fuente: INEGI. Dirección General de Estadísticas Sociodemográficas. *Estadísticas de mortalidad*. www.inegi.org.mx (25 de agosto de 2015).

Defunciones de menores de un año de edad por municipio de residencia habitual del fallecido según sexo 2013

Cuadro 3.15

Municipio	Total	Hombres	Mujeres	No especificado
Estado	394	211	183	0
Acanceh	4	1	3	0
Akil	2	1	1	0
Buctzotz	1	0	1	0
Cacalchén	2	0	2	0
Calotmul	1	1	0	0
Cantamayec	2	1	1	0
Celestún	1	1	0	0
Chacsinkín	1	1	0	0
Chankom	2	2	0	0
Chemax	12	6	6	0
Chichimilá	5	2	3	0
Chikindzonot	1	1	0	0
Chumayel	1	0	1	0

(Continúa)

<1/3>

Defunciones de menores de un año de edad por municipio de residencia habitual del fallecido según sexo 2013

Cuadro 3.15

Municipio	Total	Hombres	Mujeres	No especificado
Conkal	2	1	1	0
Cuzamá	1	1	0	0
Dzidzantún	1	0	1	0
Dzilam González	1	0	1	0
Dzitás	2	1	1	0
Dzoncauich	2	1	1	0
Espita	2	1	1	0
Halachó	6	3	3	0
Hocabá	3	3	0	0
Homún	1	1	0	0
Huhí	2	1	1	0
Hunucmá	3	2	1	0
Izamal	6	2	4	0
Kanasín	19	10	9	0
Kaua	1	1	0	0
Kinchil	3	2	1	0
Maxcanú	3	0	3	0
Mayapán	1	0	1	0
Mérida	157	81	76	0
Mocochá	1	0	1	0
Motul	5	2	3	0
Muna	1	1	0	0
Opichén	1	1	0	0
Oxkutzcab	11	6	5	0
Peto	6	4	2	0
Progreso	12	8	4	0
Río Lagartos	1	1	0	0
Sacalum	2	0	2	0
San Felipe	1	1	0	0
Santa Elena	2	1	1	0
Sinanché	1	1	0	0
Sucilá	2	1	1	0
Tahdziú	2	0	2	0
Tahmek	1	1	0	0
Teabo	3	1	2	0
Tecoh	1	0	1	0
Tekantó	2	1	1	0
Tekax	12	8	4	0

(Continúa)

<2/3>

Defunciones de menores de un año de edad por municipio de residencia habitual del fallecido según sexo 2013

Cuadro 3.15

Municipio	Total	Hombres	Mujeres	No especificado
Tekit	1	0	1	0
Temozón	4	3	1	0
Tepakán	1	1	0	0
Tetiz	3	2	1	0
Ticul	5	1	4	0
Timucuy	3	1	2	0
Tinum	3	2	1	0
Tixcacalcupul	2	1	1	0
Tixkokob	4	2	2	0
Tixmehuc	1	1	0	0
Tixpéhual	1	1	0	0
Tizimín	17	13	4	0
Tzucacab	2	2	0	0
Uayma	1	0	1	0
Umán	10	7	3	0
Valladolid	12	6	6	0
Yaxcabá	4	2	2	0
Yobaín	1	0	1	0
No especificado	1	0	1	0

<3/3>

Fuente: INEGI. Dirección General de Estadísticas Sociodemográficas. *Estadísticas de mortalidad*. www.inegi.org.mx (20 de marzo de 2015).

Defunciones de menores de un año de edad por principales causas de muerte 2013

Cuadro 3.16

Causa	Defunciones de menores de un año de edad
Total a/	394
46 Ciertas afecciones originadas en el período perinatal b/	189
46F Dificultad respiratoria del recién nacido y otros trastornos respiratorios originados en el período perinatal	58
Resto de las causas	131
47 Malformaciones congénitas, deformidades y anomalías cromosómicas	105
47E Malformaciones congénitas del sistema circulatorio	55
Resto de las causas	50

(Continúa)

<1/2>

Defunciones de menores de un año de edad por principales causas de muerte 2013

Cuadro 3.16

Causa	Defunciones de menores de un año de edad
03I Septicemia	23
01 Enfermedades infecciosas intestinales	12
32A-32D, 33A, 33K Infecciones respiratorias agudas	6
33A Bronquitis y bronquiolitis agudas	4
Resto de las causas	2
33B-33C Influenza y neumonía	6
E49-E53, E57-E58 Accidentes	5
35F-35G Hernia de la cavidad abdominal	4
26-29 Enfermedades del corazón c/	3
29 Enfermedades de la circulación pulmonar y otras enfermedades del corazón	3
35L-35M Enfermedades del hígado	3
06H Enfermedad por virus de la inmunodeficiencia humana	2
21 Desnutrición y otras deficiencias nutricionales	2
23A Meningitis	2
38C Insuficiencia renal	2
19A-19B Anemias	1
23G Epilepsia	1
33D-33E Bronquitis crónica y la no especificada, enfisema y asma	1
35A Enfermedades del esófago	1
Resto de las causas d/	26

<2/2>

Nota: Las clasificaciones que aparecen en este tabulado, así como su respectiva clave, corresponden al manejo establecido en la *Lista Mexicana de Enfermedades*, misma que es utilizada como documento normativo en la materia que contiene diferentes niveles de agrupación y que se basa en la lista detallada de la *Clasificación Internacional de Enfermedades* en su 10a. revisión, para lograr la comparabilidad estadística del fenómeno.

Con base en las denominaciones que presenta esta lista, fueron seleccionadas y ordenadas de manera decreciente las principales causas de muerte, según su frecuencia respecto al total.

Los códigos que aparecen en cada concepto corresponden a la clave de la lista mexicana.

a/ Se refiere a las defunciones de menores de un año de edad que tenían residencia habitual en la entidad.

b/ Incluye tétanos neonatal (A33).

c/ Se excluye para cardíaco (29C).

d/ Incluye 7 casos de síntomas, signos y hallazgos anormales clínicos y de laboratorio, no clasificados en otra parte.

Fuente: INEGI. Dirección General de Estadísticas Sociodemográficas. *Estadísticas de mortalidad*. www.inegi.org.mx (25 de agosto de 2015).

Defunciones accidentales y violentas por sexo y grupo quinquenal de edad del fallecido según sitio donde ocurrió la lesión 2013

Cuadro 3.17
1a. parte

Sexo Grupo de edad	Total	Área comercial o de servicios	Área industrial (taller, fábrica u obra)	Área deportiva	Calle o carretera (vía pública)	Escuela u oficina pública
Total b/	753	4	11	1	282	0
Menores de 1 año	5	0	0	0	0	0
1 a 4 años	14	0	0	0	4	0
5 a 9 años	6	1	0	0	2	0
10 a 14 años	7	0	0	0	2	0
15 a 19 años	47	1	1	0	15	0
20 a 24 años	49	0	1	0	25	0
25 a 29 años	84	1	2	0	39	0
30 a 34 años	71	0	0	0	33	0
35 a 39 años	76	0	4	0	28	0
40 a 44 años	53	0	1	1	20	0
45 a 49 años	47	1	0	0	16	0
50 a 54 años	34	0	0	0	13	0
55 a 59 años	53	0	2	0	17	0
60 a 64 años	38	0	0	0	20	0
65 y más años	145	0	0	0	47	0
No especificado	24	0	0	0	1	0
Hombres	603	4	10	1	238	0
Menores de 1 año	3	0	0	0	0	0
1 a 4 años	7	0	0	0	3	0
5 a 9 años	3	1	0	0	1	0
10 a 14 años	6	0	0	0	2	0
15 a 19 años	37	1	1	0	11	0
20 a 24 años	45	0	1	0	22	0
25 a 29 años	70	1	2	0	34	0
30 a 34 años	59	0	0	0	28	0
35 a 39 años	65	0	3	0	24	0
40 a 44 años	46	0	1	1	16	0
45 a 49 años	42	1	0	0	14	0
50 a 54 años	31	0	0	0	12	0
55 a 59 años	46	0	2	0	15	0
60 a 64 años	31	0	0	0	17	0
65 y más años	110	0	0	0	38	0
No especificado	2	0	0	0	1	0
Mujeres	150	0	1	0	44	0
Menores de 1 año	2	0	0	0	0	0
1 a 4 años	7	0	0	0	1	0
5 a 9 años	3	0	0	0	1	0
10 a 14 años	1	0	0	0	0	0

(Continúa)

<1/4>

Defunciones accidentales y violentas por sexo y grupo quinquenal de edad del fallecido según sitio donde ocurrió la lesión 2013

Cuadro 3.17
1a. parte

Sexo Grupo de edad	Total	Área comercial o de servicios	Área industrial (taller, fábrica u obra)	Área deportiva	Calle o carretera (vía pública)	Escuela u oficina pública
15 a 19 años	10	0	0	0	4	0
20 a 24 años	4	0	0	0	3	0
25 a 29 años	14	0	0	0	5	0
30 a 34 años	12	0	0	0	5	0
35 a 39 años	11	0	1	0	4	0
40 a 44 años	7	0	0	0	4	0
45 a 49 años	5	0	0	0	2	0
50 a 54 años	3	0	0	0	1	0
55 a 59 años	7	0	0	0	2	0
60 a 64 años	7	0	0	0	3	0
65 y más años	35	0	0	0	9	0
No especificado	22	0	0	0	0	0

<2/4>

Defunciones accidentales y violentas por sexo y grupo quinquenal de edad del fallecido según sitio donde ocurrió la lesión 2013

Cuadro 3.17
2a. parte y última

Sexo Grupo de edad	Granja (rancho o parcela)	Vivienda colectiva a/	Vivienda particular	Otro	No especificado
Total b/	14	7	223	103	108
Menores de 1 año	0	0	4	0	1
1 a 4 años	0	0	5	2	3
5 a 9 años	0	0	2	1	0
10 a 14 años	0	0	3	1	1
15 a 19 años	0	1	14	14	1
20 a 24 años	1	0	14	8	0
25 a 29 años	1	0	28	9	4
30 a 34 años	1	3	23	10	1
35 a 39 años	0	1	21	14	8
40 a 44 años	1	1	17	7	5
45 a 49 años	2	0	21	1	6
50 a 54 años	0	0	11	7	3
55 a 59 años	2	1	17	10	4
60 a 64 años	1	0	11	3	3
65 y más años	4	0	32	16	68
No especificado	1	0	0	0	0

(Continúa)

<3/4>

Defunciones accidentales y violentas por sexo y grupo quinquenal de edad del fallecido según sitio donde ocurrió la lesión 2013

Cuadro 3.17
2a. parte y última

Sexo Grupo de edad	Granja (rancho o parcela)	Vivienda colectiva a/	Vivienda particular	Otro	No especificado
Hombres	14	4	176	95	61
Menores de 1 año	0	0	2	0	1
1 a 4 años	0	0	3	1	0
5 a 9 años	0	0	0	1	0
10 a 14 años	0	0	2	1	1
15 a 19 años	0	0	12	12	0
20 a 24 años	1	0	13	8	0
25 a 29 años	1	0	20	9	3
30 a 34 años	1	1	19	9	1
35 a 39 años	0	1	17	13	7
40 a 44 años	1	1	14	7	5
45 a 49 años	2	0	19	1	5
50 a 54 años	0	0	10	7	2
55 a 59 años	2	1	14	9	3
60 a 64 años	1	0	9	3	1
65 y más años	4	0	22	14	32
No especificado	1	0	0	0	0
Mujeres	0	3	47	8	47
Menores de 1 año	0	0	2	0	0
1 a 4 años	0	0	2	1	3
5 a 9 años	0	0	2	0	0
10 a 14 años	0	0	1	0	0
15 a 19 años	0	1	2	2	1
20 a 24 años	0	0	1	0	0
25 a 29 años	0	0	8	0	1
30 a 34 años	0	2	4	1	0
35 a 39 años	0	0	4	1	1
40 a 44 años	0	0	3	0	0
45 a 49 años	0	0	2	0	1
50 a 54 años	0	0	1	0	1
55 a 59 años	0	0	3	1	1
60 a 64 años	0	0	2	0	2
65 y más años	0	0	6	2	18
No especificado	0	0	4	0	18

<4/4>

a/ Se refiere a lo que en ediciones anteriores se denominaba Institución residencial.

b/ Se refiere al total de hechos ocurridos en la entidad, independientemente de que ésta fuese o no el lugar de residencia habitual del fallecido.

Fuente: INEGI. Dirección General de Estadísticas Sociodemográficas. *Estadísticas de mortalidad*. www.inegi.org.mx (20 de marzo de 2015).

Defunciones accidentales y violentas por principales causas según sitio donde ocurrió la lesión 2013

Cuadro 3.18
1a. parte

Causa	Total	Área comercial o de servicios	Área industrial (taller, fábrica u obra)	Área deportiva	Calle o carretera (vía pública)	Escuela u oficina pública
Total b/	753	4	11	1	282	0
Accidentes de transporte	259	0	0	0	238	0
Agresiones (homicidios)	49	0	1	0	15	0
Ahogamiento y sumersión accidentales	18	1	0	0	1	0
Caídas	46	0	3	0	4	0
Envenenamiento accidental por, y exposición a sustancias nocivas	14	0	0	0	1	0
Exposición al humo, fuego y llamas	6	0	0	0	1	0
Lesiones autoinfligidas intencionalmente (suicidios)	172	1	4	0	6	0
Resto de las causas	189	2	3	1	16	0

<1/2>

Defunciones accidentales y violentas por principales causas según sitio donde ocurrió la lesión 2013

Cuadro 3.18
2a. parte y última

Causa	Granja (rancho o parcela)	Vivienda colectiva a/	Vivienda particular	Otro	No especificado
Total b/	14	7	223	103	108
Accidentes de transporte	0	0	0	21	0
Agresiones (homicidios)	2	0	19	7	5
Ahogamiento y sumersión accidentales	1	0	4	10	1
Caídas	1	0	18	10	10
Envenenamiento accidental por, y exposición a sustancias nocivas	0	0	3	0	10
Exposición al humo, fuego y llamas	1	0	3	1	0
Lesiones autoinfligidas intencionalmente (suicidios)	4	5	140	11	1
Resto de las causas	5	2	36	43	81

<2/2>

Nota: La clasificación de causa de muerte utilizada en este cuadro corresponde a la lista 1 para la mortalidad de la *Clasificación Internacional de Enfermedades* en su 10a. revisión.

a/ Se refiere a lo que en ediciones anteriores se denominaba Institución residencial.

b/ Se refiere al total de hechos ocurridos en la entidad, independientemente de que ésta fuese o no el lugar de residencia habitual del fallecido.

Fuente: INEGI. Dirección General de Estadísticas Sociodemográficas. *Estadísticas de mortalidad*. www.inegi.org.mx (20 de marzo de 2015).

Suicidios registrados por grupo quinquenal de edad según sexo 2013

Cuadro 3.19

Grupo quinquenal de edad	Total	Hombres	Mujeres
Total a/	172	145	27
10 a 14 años	3	2	1
15 a 19 años	18	13	5
20 a 24 años	16	15	1
25 a 29 años	29	24	5
30 a 34 años	21	15	6
35 a 39 años	19	15	4
40 a 44 años	17	16	1
45 a 49 años	12	12	0
50 a 54 años	9	8	1
55 a 59 años	13	12	1
60 a 64 años	3	2	1
65 y más años	12	11	1

a/ Se refiere a las personas de 10 y más años, dado que para los menores a esa edad el hecho se califica como accidente. Se refiere a suicidios de personas con residencia habitual en la entidad.

Fuente: INEGI. Dirección General de Estadísticas Sociodemográficas. *Estadísticas de mortalidad*. www.inegi.org.mx (20 de marzo de 2015).

Matrimonios y divorcios registrados en la entidad por municipio de registro 2013

Cuadro 3.20

Municipio	Matrimonios	Divorcios
Estado	12 469	1 923
Abalá	28	0
Acanceh	91	0
Akil	89	5
Baca	33	4
Bokobá	21	0
Buctzotz	45	4
Cacalchén	51	2
Calotmul	29	1
Cansahcab	24	3
Cantamayec	36	0
Celestún	25	0
Cenotillo	21	1
Chacsinkín	33	0
Chankom	20	1
Chapab	28	0
Chemax	191	6
Chichimilá	81	0
Chicxulub Pueblo	32	4

(Continúa)

<1/3>

**Matrimonios y divorcios registrados en la entidad por municipio de registro
2013**

Cuadro 3.20

Municipio	Matrimonios	Divorcios
Chikindzonot	41	0
Chocholá	31	2
Chumayel	20	0
Conkal	56	2
Cuncunul	15	2
Cuzamá	49	0
Dzán	52	1
Dzemul	39	1
Dzidzantún	38	4
Dzilam de Bravo	15	1
Dzilam González	45	0
Dzitas	26	1
Dzoncauich	16	0
Espita	89	1
Halachó	131	6
Hocabá	57	2
Hoctún	47	1
Homún	58	1
Huhí	53	0
Hunucmá	191	9
Ixil	25	2
Izamal	201	20
Kanasín	304	93
Kantunil	40	0
Kaua	39	0
Kinchil	51	0
Kopomá	15	1
Mama	30	1
Maní	42	0
Maxcanú	139	5
Mayapán	30	0
Mérida	4 697	1 185
Mocochá	17	1
Motul	250	53
Muna	74	4
Muxupip	21	0
Opichén	43	2
Oxkutzcab	207	10
Panabá	64	2
Peto	169	5
Progreso	316	85
Quintana Roo	10	3
Río Lagartos	12	3
Sacalum	41	2
Samahil	41	3

(Continúa)

<2/3>

**Matrimonios y divorcios registrados en la entidad por municipio de registro
2013**

Cuadro 3.20

Municipio	Matrimonios	Divorcios
San Felipe	7	0
Sanahcat	15	0
Santa Elena	32	0
Seyé	71	2
Sinanché	18	0
Sotuta	62	1
Sucilá	26	2
Sudzal	1	0
Suma	10	0
Tahdziú	82	2
Tahmek	28	2
Teabo	54	0
Tecoh	126	1
Tekal de Venegas	43	3
Tekantó	21	0
Tekax	317	58
Tekit	93	3
Tekom	43	1
Telchac Pueblo	31	2
Telchac Puerto	17	0
Temax	42	0
Temozón	125	3
Tepakán	30	0
Tetiz	39	1
Teya	18	1
Ticul	241	73
Timucuy	83	0
Tinum	98	0
Tixcacalcupul	60	0
Tixkokob	117	7
Tixmehuac	14	1
Tixpéhual	47	1
Tizimín	404	65
Tunkás	30	1
Tzucacab	86	5
Uayma	30	1
Ucú	27	2
Umán	330	50
Valladolid	549	86
Xocchel	26	1
Yaxcabá	112	0
Yaxkukul	22	0
Yobaín	17	3

<3/3>

Fuente: INEGI. Dirección General de Estadísticas Sociodemográficas. *Estadísticas de nupcialidad*. www.inegi.org.mx (20 de marzo de 2015).

Matrimonios por grupo quinquenal de edad del contrayente según grupo quinquenal de edad de la contrayente 2013

Cuadro 3.21

Grupo quinquenal de edad del contrayente	Grupo quinquenal de edad del segundo contrayente									
	Total	Menores de 15 años	15 a 19 años	20 a 24 años	25 a 29 años	30 a 34 años	35 a 39 años	40 a 44 años	45 a 49 años	50 y más años
Total	12 469	3 189	4 208	2 737	1 094	480	268	164	308	21
Menores de 15 años	1 541	1 157	337	35	8	2	0	1	0	1
15 a 19 años	4 320	1 589	2 201	436	71	15	6	0	1	1
20 a 24 años	3 302	337	1 234	1 435	239	41	11	4	1	0
25 a 29 años	1 550	81	298	583	426	115	34	7	4	2
30 a 34 años	674	17	93	168	203	139	38	10	5	1
35 a 39 años	330	6	29	45	76	78	74	13	9	0
40 a 44 años	187	0	7	17	37	39	43	29	15	0
45 a 49 años	548	1	9	17	34	51	62	100	273	1
50 y más años	17	1	0	1	0	0	0	0	0	15

Nota: Se refiere a los matrimonios registrados en la entidad.

Fuente: INEGI. Dirección General de Estadísticas Sociodemográficas. *Estadísticas de nupcialidad*. www.inegi.org.mx (20 de marzo de 2015).

Matrimonios por escolaridad del contrayente según escolaridad de la contrayente 2013

Cuadro 3.22

Escolaridad del contrayente	Escolaridad del segundo contrayente							
	Total	Sin escolaridad	Primaria	Secundaria o equivalente	Preparatoria o equivalente	Profesional	Otra	No especificado
Total	12 469	131	2 113	4 159	2 484	2 376	5	1 201
Sin escolaridad	119	36	55	22	4	0	0	2
Primaria	1 992	62	1 141	606	154	20	0	9
Secundaria o equivalente	4 236	25	688	2 639	665	202	1	16
Preparatoria o equivalente	2 507	5	167	690	1 273	361	1	10
Profesional	2 420	1	58	197	382	1 688	2	92
Otra	1 195	2	4	5	6	105	1	1 072

Nota: Comprende estudios terminados e inconclusos, dentro de cada nivel educativo, para ambos contrayentes.

Se refiere a los matrimonios registrados en la entidad.

Fuente: INEGI. Dirección General de Estadísticas Sociodemográficas. *Estadísticas de nupcialidad*. www.inegi.org.mx (20 de marzo de 2015).

Divorcios registrados por tipo de trámite según duración legal del matrimonio 2013

Cuadro 3.23

Tipo de trámite	Total	Menos de 1 año	1 año	2 a 5 años	6 a 9 años	10 y más años
Total	1 923	0	115	469	355	984
Administrativo	971	0	104	297	137	433
Judicial a/	952	0	11	172	218	551
Mutuo consentimiento	805	0	10	158	191	446
Separación por 2 años o más independientemente del motivo	91	0	0	6	16	69
Voluntario unilateral	21	0	0	6	5	10
Separación del hogar conyugal por más de 1 año, por causa justificada	11	0	0	0	0	11
Abandono de hogar por más de 3 o 6 meses, sin causa justificada	10	0	1	2	0	7
Adulterio o infidelidad sexual	8	0	0	0	4	4
Incitación a la violencia	1	0	0	0	0	1
Sevicia, amenazas o injurias o la violencia intrafamiliar	3	0	0	0	1	2
Declaración de ausencia o presunción de muerte	1	0	0	0	0	1
Hábitos de juego, embriaguez o drogas	1	0	0	0	1	0

Nota: La información se refiere a los divorcios registrados en la entidad.

a/ Se refiere al que se tramita ante un juez de lo familiar, y puede ser voluntario o necesario. El primero procede cuando sea cual fuere la edad de los cónyuges y habiendo procreado hijos, están de acuerdo en disolver el vínculo conyugal por mutuo consentimiento, celebrando un convenio que someten a la aprobación del juez; el segundo, es solicitado por el cónyuge inocente cuando el otro ha cometido alguno de los hechos que se enuncian como causas de divorcio.

Fuente: INEGI. Dirección General de Estadísticas Sociodemográficas. *Estadísticas de nupcialidad*. www.inegi.org.mx (20 de marzo de 2015).

Divorcios registrados por grupo quinquenal de edad del divorciado según grupo quinquenal de edad de la divorciada 2013

Cuadro 3.24

Grupo quinquenal de edad del divorciado	Grupo quinquenal de edad de la divorciada									
	Total	Menores de 15 años	15 a 19 años	20 a 24 años	25 a 29 años	30 a 34 años	35 a 39 años	40 a 44 años	45 a 49 años	50 y más años
Total	1 923	29	205	338	371	281	184	155	292	68
Menores de 15 años	7	6	1	0	0	0	0	0	0	0
15 a 19 años	151	17	117	17	0	0	0	0	0	0
20 a 24 años	329	5	74	227	16	3	3	0	0	1
25 a 29 años	355	1	9	65	253	24	3	0	0	0
30 a 34 años	310	0	3	22	79	191	12	2	0	1
35 a 39 años	195	0	0	3	17	41	122	8	4	0
40 a 44 años	171	0	0	3	3	15	29	119	2	0
45 a 49 años	332	0	1	1	3	6	12	23	284	2
50 y más años	73	0	0	0	0	1	3	3	2	64

Nota: Se refiere a los divorcios registrados en la entidad.

Fuente: INEGI. Dirección General de Estadísticas Sociodemográficas. *Estadísticas de nupcialidad*. www.inegi.org.mx (20 de marzo de 2015).

Divorcios registrados por escolaridad del divorciado según escolaridad de la divorciada 2013

Cuadro 3.25

Escolaridad del divorciado	Escolaridad de la divorciada								
	Total	Sin escolaridad	Primaria	Secundaria o equivalente	Preparatoria o equivalente	Profesional	Carrera técnica	Otra	No especificado
Total	1 923	17	220	444	281	330	9	12	610
Sin escolaridad	24	9	8	6	0	0	0	0	1
Primaria	226	8	138	59	16	3	1	0	1
Secundaria o equivalente	438	0	55	286	51	37	3	0	6
Preparatoria o equivalente	304	0	15	71	155	59	2	0	2
Profesional	308	0	3	17	52	213	1	0	22
Carrera técnica	13	0	0	2	4	4	1	0	2
Otra	14	0	1	1	0	0	0	12	0
No especificado	596	0	0	2	3	14	1	0	576

Nota: Comprende estudios terminados e inconclusos, dentro de cada nivel educativo, para ambos divorciados.

Se refiere a los divorcios registrados en la entidad.

Fuente: INEGI. Dirección General de Estadísticas Sociodemográficas. *Estadísticas de nupcialidad*. www.inegi.org.mx (20 de marzo de 2015).

Hogares censales y su población por tipo de hogar censal según sexo de la jefa o jefe del hogar Al 12 de junio de 2010

Cuadro 3.26

Tipo de hogar censal	Hogares censales			Población		
	Total	Jefe hombre	Jefe mujer	Total	Jefe hombre	Jefe mujer
Total	503 106	390 167	112 939	1 938 698	1 565 749	372 949
Familiar	450 268	358 141	92 127	1 879 246	1 529 691	349 555
Nuclear	325 734	272 213	53 521	1 214 990	1 047 796	167 194
Ampliado	113 985	78 419	35 566	610 172	442 557	167 615
Compuesto	7 087	5 356	1 731	36 173	27 775	8 398
No especificado	3 462	2 153	1 309	17 911	11 563	6 348
No familiar	51 308	31 037	20 271	55 117	33 100	22 017
Unipersonal	48 727	29 672	19 055	48 727	29 672	19 055
De corresidentes	2 581	1 365	1 216	6 390	3 428	2 962
No especificado	1 530	989	541	4 335	2 958	1 377

Nota: Para clasificar a los hogares no se considera la presencia de los empleados domésticos, de los huéspedes o de sus familiares.

Fuente: INEGI. Dirección General de Estadísticas Sociodemográficas. *Censo de Población y Vivienda 2010*. www.inegi.org.mx (7 de febrero de 2012).

**Población total por lugar de nacimiento según sexo
Al 12 de junio de 2010**

Cuadro 3.27

Lugar de nacimiento	Total	Hombres	Mujeres
Total	1 955 577	963 333	992 244
En la entidad	1 772 324	873 689	898 635
En otra entidad	156 210	76 053	80 157
Aguascalientes	261	128	133
Baja California	581	283	298
Baja California Sur	117	55	62
Campeche	27 618	12 952	14 666
Coahuila de Zaragoza	714	368	346
Colima	227	115	112
Chiapas	10 047	4 999	5 048
Chihuahua	753	347	406
Distrito Federal	33 137	16 421	16 716
Durango	419	205	214
Guanajuato	1 411	679	732
Guerrero	1 598	728	870
Hidalgo	1 020	530	490
Jalisco	2 377	1 121	1 256
México	3 863	2 030	1 833
Michoacán de Ocampo	1 712	811	901
Morelos	887	457	430
Nayarit	303	149	154
Nuevo León	1 199	565	634
Oaxaca	4 178	2 213	1 965
Puebla	3 379	1 832	1 547
Querétaro	445	243	202
Quintana Roo	21 540	10 447	11 093
San Luis Potosí	725	367	358
Sinaloa	875	404	471
Sonora	640	293	347
Tabasco	18 518	8 468	10 050
Tamaulipas	1 399	706	693
Tlaxcala	396	211	185
Veracruz de Ignacio de la Llave	15 572	7 779	7 793
Zacatecas	299	147	152
En los Estados Unidos de América	2 708	1 350	1 358
En otro país	4 243	2 123	2 120
No especificado	20 092	10 118	9 974

Nota: Incluye una estimación de población de 12 117 personas que corresponden a 4 039 viviendas sin información de ocupantes.

Fuente: INEGI. Dirección General de Estadísticas Sociodemográficas. *Censo de Población y Vivienda 2010*. www.inegi.org.mx (7 de febrero de 2012).

Entradas al país de extranjeros y nacionales por condición de estancia 2014

Cuadro 3.28

Condición de estancia	Entradas al país de extranjeros y nacionales
Total a/	332 057
Extranjeros	303 751
Extranjeros no residentes en México	300 948
Visitantes turistas	17 104
Visitantes de negocios	1 966
Otros visitantes sin permiso de actividad remunerada b/	4 052
Visitantes de crucero c/	273 875
Tripulación marítima	1 385
Tripulación aérea	2 233
Visitantes por razones humanitarias	4
Visitantes con permiso de actividad remunerada	2
Diplomáticos	327
Extranjeros residentes en México	2 803
Temporales d/	1 422
Permanentes e/	1 381
Mexicanos	28 306
Residentes en el país	23 971
Residentes en el extranjero f/	2 880
Diplomáticos	60
Tripulación aérea	1 395

Nota: Las condiciones de estancia están fundamentadas en la Ley de Migración y su Reglamento.

a/ La información se refiere a los eventos de entrada al país de los extranjeros y mexicanos, por los puntos de control y registro migratorio.

b/ La información incluye a los visitantes con fines de adopción y otros visitantes no remunerados en términos del artículo 52, Fracc. I y VI de la Ley de Migración y del artículo 129 de su Reglamento; cuyo motivo de estancia es diferentes a turismo o negocios.

c/ La información incluye a los visitantes marítimos de cruceros en términos de los artículos 87 y 89 del Reglamento de la Ley de Migración.

d/ La información incluye a extranjeros con una tarjeta de residente temporal, en términos del artículo 52, fracciones VII y VIII de la Ley de Migración y artículo 138 de su Reglamento y de los lineamientos para trámites y procedimientos migratorios; así como a los que aún cuentan con tarjeta vigente de No Inmigrante.

e/ La información incluye a extranjeros con tarjeta de residente permanente, en términos del artículo 52, fracción IX de la Ley de Migración y artículo 139 de su Reglamento y de los lineamientos para trámites y procedimientos migratorios; así como de los que aún cuentan con tarjeta vigente de inmigrado o asilado político, según el artículo 44 de los lineamientos para trámites y procedimientos migratorios.

f/ Incluye registros del flujo de internación temporal de vehículos de mexicanos residentes en el extranjero registrados por Banjercito en los puntos de internación terrestre de la frontera norte de México.

Fuente: SEGOB. Unidad de Política Migratoria. Con base en información del Instituto Nacional de Migración y Banjercito, registrada en los puntos de internación a México y consulados.

**Principales indicadores de desarrollo humano en el Estado y municipios
Al 12 de junio de 2010**

Cuadro 3.29

Estado y municipios	Índice de agua entubada a/	Índice de drenaje b/	Índice de electricidad c/	Índice de desarrollo humano con servicios d/
Estado	0.9724	0.7877	0.9780	0.8516
Abalá	0.9894	0.3899	0.9694	0.7871
Acanceh	0.9956	0.6336	0.9823	0.8245
Akil	0.9907	0.8119	0.9820	0.8470
Baca	0.9512	0.6846	0.9935	0.8189
Bokobá	0.9800	0.5902	0.9824	0.8326
Buctzotz	0.9648	0.7215	0.9656	0.8317
Cacalchén	0.9843	0.6384	0.9913	0.8239
Calotmul	0.9895	0.8000	0.9685	0.8504
Cansahcab	0.9505	0.6522	0.9908	0.8263
Cantamayec	0.9780	0.3436	0.9406	0.7640
Celestún	0.9797	0.7603	0.9601	0.8487
Cenotillo	0.9930	0.7554	0.9600	0.8413
Chacsinkín	0.9897	0.6586	0.9713	0.8070
Chankom	0.9875	0.4032	0.9406	0.7678
Chapab	0.9811	0.4714	0.9815	0.8104
Chemax	0.9726	0.3811	0.9159	0.7383
Chichimilá	0.9734	0.4923	0.9082	0.7674
Chicxulub Pueblo	0.9866	0.7447	0.9817	0.8371
Chikindzonot	0.9889	0.3698	0.8944	0.7474
Chocholá	0.9828	0.5693	0.9892	0.8340
Chumayel	0.9959	0.5416	0.9844	0.7859
Conkal	0.9312	0.8629	0.9913	0.8576
Cuncunul	0.9887	0.7241	0.9630	0.8230
Cuzamá	0.9794	0.3529	0.9804	0.7960
Dzán	0.9891	0.7420	0.9864	0.8571
Dzemul	0.8283	0.8507	0.9914	0.8354
Dzidzantún	0.8019	0.8062	0.9854	0.8529
Dzilam de Bravo	0.9650	0.9394	0.9674	0.8904
Dzilam González	0.9224	0.7660	0.9872	0.8568
Dzitás	0.9935	0.5096	0.9469	0.7800
Dzoncauich	0.9538	0.4892	0.9704	0.7988
Espita	0.9912	0.5689	0.9322	0.7987
Halachó	0.9059	0.4480	0.9848	0.7910
Hocabá	0.9936	0.4734	0.9830	0.7882
Hoctún	0.9944	0.5734	0.9813	0.7865
Homún	0.9730	0.4684	0.9807	0.7901
Huhí	0.9901	0.4604	0.9744	0.7921

(Continúa)

<1/3>

**Principales indicadores de desarrollo humano en el Estado y municipios
Al 12 de junio de 2010**

Cuadro 3.29

Estado y municipios	Índice de agua entubada a/	Índice de drenaje b/	Índice de electricidad c/	Índice de desarrollo humano con servicios d/
Hunucmá	0.8874	0.5926	0.9881	0.8110
Ixil	0.9592	0.7108	0.9929	0.8244
Izamal	0.9889	0.7992	0.9866	0.8368
Kanasín	0.9668	0.8636	0.9877	0.8649
Kantunil	0.9880	0.6063	0.9785	0.8022
Kaua	0.9909	0.4241	0.9247	0.7800
Kinchil	0.9499	0.4074	0.9907	0.7987
Kopomá	0.8967	0.5402	0.9800	0.8136
Mama	0.9702	0.6641	0.9903	0.8266
Maní	0.9741	0.6762	0.9789	0.8320
Maxcanú	0.9646	0.5936	0.9799	0.8065
Mayapán	0.9884	0.1315	0.9569	0.7350
Mérida	0.9768	0.9431	0.9867	0.8867
Mocochá	0.9766	0.7955	0.9821	0.8627
Motul	0.9609	0.6976	0.9858	0.8354
Muna	0.9959	0.7834	0.9869	0.8573
Muxupip	0.9865	0.6650	0.9895	0.8487
Opichén	0.9981	0.5020	0.9800	0.8368
Oxkutzcab	0.9795	0.7817	0.9652	0.8260
Panabá	0.9759	0.7739	0.9579	0.8396
Peto	0.9921	0.7410	0.9471	0.8316
Progreso	0.9886	0.9762	0.9921	0.8874
Quintana Roo	0.9968	0.7505	0.9660	0.8428
Río Lagartos	0.9839	0.9499	0.9804	0.8961
Sacalum	1.0000	0.6927	0.9767	0.8284
Samahil	0.9596	0.4374	0.9820	0.8011
San Felipe	0.9810	0.9772	0.9859	0.8931
Sanahcat	0.9994	0.6498	0.9895	0.8249
Santa Elena	0.9930	0.6387	0.9713	0.8226
Seyé	0.8853	0.5338	0.9804	0.7891
Sinanché	0.9567	0.7923	0.9827	0.8555
Sotuta	0.9458	0.4837	0.9774	0.8028
Sucilá	0.9786	0.7545	0.9646	0.8550
Sudzal	0.9840	0.7490	0.9615	0.8244
Suma	0.9968	0.6738	0.9962	0.8553
Tahdziú	0.9539	0.3209	0.9175	0.7329
Tahmek	0.9970	0.6689	0.9834	0.8248
Teabo	0.9761	0.3803	0.9641	0.7721

(Continúa)

<2/3>

**Principales indicadores de desarrollo humano en el Estado y municipios
Al 12 de junio de 2010**

Cuadro 3.29

Estado y municipios	Índice de agua entubada a/	Índice de drenaje b/	Índice de electricidad c/	Índice de desarrollo humano con servicios d/
Tecoh	0.9814	0.4552	0.9671	0.8004
Tekal de Venegas	0.9785	0.5372	0.9728	0.7981
Tekantó	0.9611	0.6005	0.9793	0.8136
Tekax	0.9840	0.7312	0.9654	0.8327
Tekit	0.9929	0.5376	0.9885	0.8130
Tekom	0.9897	0.7126	0.9571	0.8098
Telchac Pueblo	0.7901	0.7828	0.9873	0.8412
Telchac Puerto	0.9662	0.9755	0.9878	0.8692
Temax	0.9639	0.5559	0.9846	0.8075
Temozón	0.9756	0.6179	0.9539	0.8098
Tepakán	0.8959	0.5532	0.9751	0.7784
Tetiz	0.8585	0.3844	0.9794	0.7597
Teya	0.8864	0.8402	0.9772	0.8342
Ticul	0.9937	0.8209	0.9863	0.8593
Timucuy	0.9931	0.4822	0.9777	0.7705
Tinum	0.9819	0.6103	0.9674	0.8201
Tixcacalcupul	0.9922	0.3727	0.9089	0.7769
Tixkokob	0.9928	0.6960	0.9924	0.8451
Tixmehuac	0.9920	0.4802	0.9585	0.7686
Tixpéhual	0.9773	0.5939	0.9927	0.8428
Tizimín	0.9699	0.6974	0.9623	0.8228
Tunkás	0.9789	0.5061	0.9431	0.7965
Tzucacab	0.9848	0.7173	0.9688	0.8368
Uayma	0.9942	0.5449	0.9550	0.7910
Ucú	0.7988	0.6733	0.9817	0.8262
Umán	0.9711	0.7391	0.9886	0.8506
Valladolid	0.9751	0.7161	0.9563	0.8274
Xocchel	0.9907	0.3835	0.9802	0.8014
Yaxcabá	0.9721	0.3093	0.9110	0.7615
Yaxkukul	0.9033	0.6974	0.9913	0.8558
Yobaín	0.9195	0.7810	0.9710	0.8596

<3/3>

Nota: Estos indicadores se calculan con base en datos del *Censo de Población y Vivienda 2010*.

a/ Se refiere a la proporción de la población en las viviendas particulares que disponen de agua entubada, sin considerar la frecuencia con que se suministra.

b/ Se refiere a la proporción de la población en las viviendas particulares que disponen de algún tipo de drenaje, conectado a la red pública, fosa séptica, con desagüe a grieta o barranca y con desagüe al río, lago o mar.

c/ Se refiere a la proporción de la población en viviendas particulares que disponen de electricidad.

d/ Mide las mismas dimensiones que el índice de desarrollo humano con producto interno bruto, sustituyendo la parte de calidad de vida dada por el ingreso con la tasa de habitantes con drenaje, la tasa de habitantes con agua y la tasa de habitantes con electricidad.

Fuente: Universidad Autónoma Chapingo. Departamento de Estadística, Matemática y Cómputo.

Indicadores seleccionados de pobreza para el Estado 2014

Cuadro 3.30

Indicador	Personas	Porcentaje de personas
Pobreza		
En situación de pobreza	957 908	45.9
En situación de pobreza moderada	734 694	35.2
En situación de pobreza extrema	223 214	10.7
Vulnerables por carencias sociales	578 272	27.7
Vulnerables por ingresos	145 278	7.0
No pobres y no vulnerables	407 467	19.5
Privación social		
Con al menos una carencia social	1 536 180	73.5
Con tres o más carencias sociales	573 193	27.4
Indicadores de carencia social		
Rezago educativo	455 799	21.8
Con carencia por acceso a los servicios de salud	302 420	14.5
Con carencia por acceso a la seguridad social	1 137 410	54.4
Con carencia por calidad y espacios de la vivienda	365 226	17.5
Con carencia por acceso a los servicios básicos en la vivienda	843 361	40.4
Con carencia por acceso a la alimentación	383 816	18.4
Bienestar económico		
Con ingreso inferior a la línea de bienestar	1 103 186	52.8
Con ingreso inferior a la línea de bienestar mínimo	432 727	20.7

Nota: La información se refiere a estimaciones realizadas por el Consejo Nacional de Evaluación de la Política de Desarrollo Social (CONEVAL), con base en el Módulo de Condiciones Socioeconómicas (MCS) de la Encuesta Nacional de Ingresos y Gastos de los Hogares (ENIGH) 2014 y la muestra del Censo de Población y Vivienda 2010.

Las estimaciones fueron realizadas de acuerdo con la metodología de medición de pobreza publicada en el Diario Oficial de la Federación el 16 de junio de 2010, donde se toman en cuenta la variable combustible para cocinar y si la vivienda cuenta con chimenea en la cocina en la medición del indicador de carencia por acceso a los servicios básicos en la vivienda.

Fuente: CONEVAL. *Medición de la pobreza; Anexo estadístico 2014*. www.coneval.gob.mx (29 de julio de 2015).

Principales indicadores demográficos
Serie anual de 2012 a 2015

Cuadro 3.31

Indicador	2012	2013	2014	2015
Tasas de crecimiento (Porcentaje)				
Total	1.3	1.3	1.3	1.3
Natural	1.4	1.3	1.3	1.3
Social	0.0	0.0	0.0	0.0
Tasa bruta de natalidad (Nacimientos por cada 1 000 habitantes)				
	19.4	19.2	19.1	18.9
Tasa bruta de mortalidad (Defunciones por cada 1 000 habitantes)				
	5.8	5.9	5.9	6.0

Nota: La información corresponde a estimaciones obtenidas por CONAPO.

Fuente: CONAPO. *Proyecciones de la población 2010-2030*. www.conapo.gob.mx (14 de agosto de 2015).

Principales indicadores demográficos
Serie anual de 2012 a 2015

Gráfica 3.1

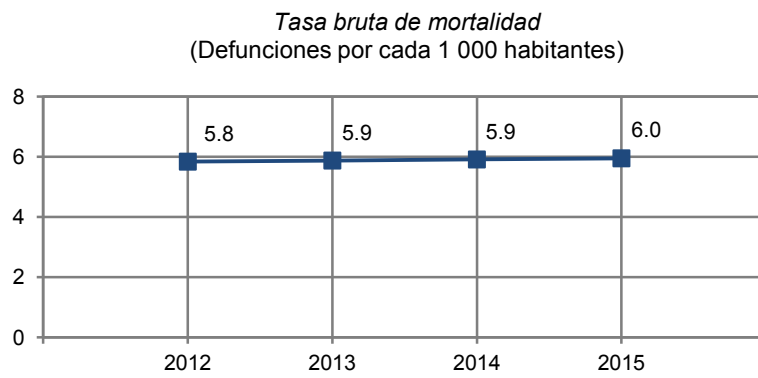
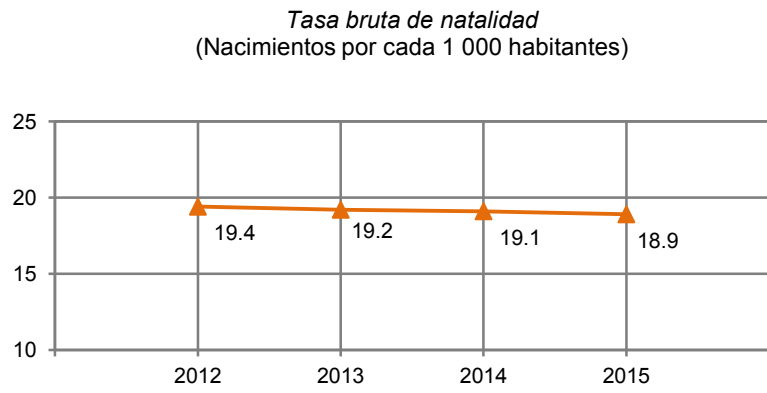
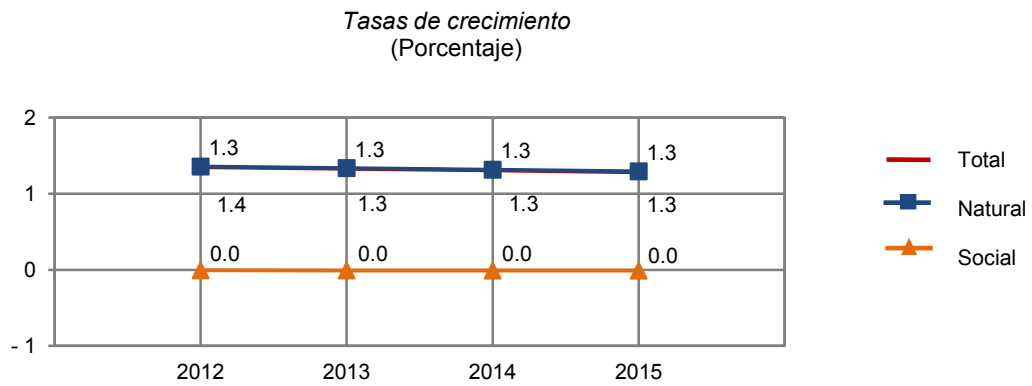

Fuente: Cuadro 3.31

Población total por grandes grupos de edad y sexo
Serie anual de 2011 a 2015

Cuadro 3.32

Sexo	2011	2012	2013	2014	2015
Grupo de edad					
Total a/	2 009 160	2 036 694	2 064 151	2 091 513	2 118 762
0 a 14 años	556 868	557 536	558 758	560 412	562 361
15 a 29 años	547 690	551 134	553 852	555 818	557 087
30 a 44 años	429 049	438 326	447 137	455 615	463 850
45 a 64 años	334 860	344 628	354 753	365 234	376 025
65 y más años	140 693	145 070	149 651	154 434	159 439
Hombres	991 519	1 004 792	1 018 007	1 031 159	1 044 244
0 a 14 años	284 078	284 402	285 000	285 822	286 795
15 a 29 años	272 571	274 773	276 579	277 966	278 971
30 a 44 años	206 974	211 473	215 770	219 935	224 011
45 a 64 años	160 225	164 681	169 316	174 128	179 096
65 y más años	67 672	69 463	71 342	73 308	75 371
Mujeres	1 017 641	1 031 903	1 046 144	1 060 354	1 074 518
0 a 14 años	272 790	273 134	273 759	274 590	275 566
15 a 29 años	275 119	276 361	277 273	277 853	278 117
30 a 44 años	222 075	226 853	231 366	235 680	239 839
45 a 64 años	174 635	179 947	185 437	191 105	196 929
65 y más años	73 021	75 608	78 309	81 126	84 068

Nota: Debido al redondeo de las cifras, la suma de los parciales puede o no coincidir con los totales.

a/ La información está referida a mitad de cada año.

Fuente: CONAPO. *Proyecciones de la población 2010-2030*. www.conapo.gob.mx (14 de agosto de 2015).

Población total por municipio
2013 y 2015

Cuadro 3.33

Municipio	2013			2015		
	Total	Hombres	Mujeres	Total	Hombres	Mujeres
Estado a/	2 064 151	1 018 007	1 046 144	2 118 762	1 044 244	1 074 518
Abalá	6 656	3 395	3 261	6 810	3 463	3 348
Acanceh	16 174	7 998	8 176	16 612	8 200	8 412
Akil	10 922	5 397	5 525	11 229	5 548	5 681
Baca	5 945	2 923	3 022	6 064	2 974	3 090
Bokobá	2 142	1 108	1 034	2 187	1 131	1 056
Buctzotz	8 926	4 479	4 447	9 079	4 549	4 530
Cacalchén	7 163	3 674	3 489	7 332	3 754	3 579
Calotmul	4 287	2 174	2 113	4 375	2 214	2 161
Cansahcab	4 801	2 370	2 431	4 855	2 391	2 465
Cantamayec	2 503	1 297	1 206	2 557	1 318	1 238

(Continúa)

<1/4>

**Población total por municipio
2013 y 2015**

Cuadro 3.33

Municipio	2013			2015		
	Total	Hombres	Mujeres	Total	Hombres	Mujeres
Celestún	7 241	3 709	3 532	7 448	3 809	3 638
Cenotillo	3 837	1 841	1 996	3 896	1 868	2 028
Chacsinkín	2 959	1 494	1 466	3 038	1 532	1 505
Chankom	4 592	2 343	2 249	4 671	2 379	2 293
Chapab	3 164	1 566	1 599	3 229	1 592	1 637
Chemax	35 086	17 610	17 475	35 989	18 036	17 953
Chichimilá	8 246	4 138	4 108	8 419	4 221	4 198
Chicxulub Pueblo	4 320	2 222	2 098	4 420	2 266	2 154
Chikindzonot	4 261	2 144	2 118	4 340	2 177	2 163
Chocholá	4 696	2 401	2 295	4 780	2 440	2 340
Chumayel	3 314	1 644	1 670	3 392	1 683	1 709
Conkal	9 636	4 827	4 809	9 885	4 944	4 942
Cuncunul	1 662	851	811	1 699	869	830
Cuzamá	5 181	2 590	2 591	5 302	2 645	2 657
Dzán	5 224	2 537	2 686	5 364	2 603	2 761
Dzemul	3 655	1 853	1 802	3 727	1 884	1 844
Dzidzantún	8 331	4 198	4 133	8 445	4 242	4 203
Dzilam de Bravo	2 601	1 332	1 269	2 665	1 361	1 304
Dzilam González	6 054	3 090	2 964	6 136	3 120	3 016
Dzitas	3 627	1 862	1 765	3 682	1 888	1 794
Dzoncauich	2 820	1 417	1 403	2 849	1 427	1 422
Espita	16 233	8 279	7 954	16 602	8 453	8 149
Halachó	19 946	10 037	9 910	20 418	10 253	10 165
Hocabá	6 282	3 149	3 132	6 401	3 207	3 194
Hoctún	5 901	2 929	2 971	6 005	2 981	3 023
Homún	7 584	3 863	3 721	7 769	3 954	3 815
Huhí	5 106	2 612	2 495	5 236	2 673	2 563
Hunucmá	32 632	16 276	16 357	33 602	16 737	16 865
Ixil	3 985	2 029	1 956	4 081	2 072	2 009
Izamal	27 257	13 515	13 742	27 876	13 803	14 072
Kanasín	93 613	46 561	47 052	100 103	49 749	50 353
Kantunil	5 668	2 856	2 812	5 759	2 897	2 862
Kaua	2 885	1 484	1 401	2 951	1 515	1 436
Kinchil	6 983	3 506	3 477	7 183	3 602	3 581
Kopomá	2 610	1 329	1 282	2 679	1 359	1 321
Mama	3 059	1 448	1 611	3 147	1 490	1 657
Maní	5 559	2 708	2 850	5 716	2 782	2 934
Maxcanú	22 620	11 320	11 300	23 138	11 558	11 580
Mayapán	3 440	1 773	1 668	3 537	1 820	1 716
Mérida	875 494	424 014	451 480	897 686	434 913	462 773
Mocochá	3 209	1 623	1 587	3 277	1 655	1 622

(Continúa)

<2/4>

**Población total por municipio
2013 y 2015**

Cuadro 3.33

Municipio	2013			2015		
	Total	Hombres	Mujeres	Total	Hombres	Mujeres
Motul	35 772	17 710	18 063	36 665	18 127	18 538
Muna	12 896	6 351	6 545	13 192	6 494	6 698
Muxupip	2 907	1 413	1 494	2 983	1 447	1 536
Opichén	6 728	3 429	3 300	6 939	3 530	3 409
Oxkutzcab	31 066	14 852	16 214	31 988	15 307	16 681
Panabá	7 616	3 782	3 834	7 718	3 821	3 896
Peto	25 326	12 637	12 689	25 937	12 931	13 006
Progreso	57 118	28 524	28 594	58 645	29 255	29 390
Quintana Roo	968	481	487	983	487	496
Río Lagartos	3 595	1 825	1 770	3 671	1 859	1 812
Sacalum	4 844	2 487	2 358	4 970	2 542	2 429
Samahil	5 234	2 660	2 574	5 359	2 722	2 637
San Felipe	1 865	968	897	1 884	976	908
Sanahcat	1 702	866	836	1 741	886	854
Santa Elena	4 044	1 964	2 080	4 151	2 015	2 136
Seyé	9 617	4 896	4 720	9 814	4 985	4 829
Sinanché	3 240	1 675	1 566	3 293	1 696	1 597
Sotuta	8 734	4 499	4 235	8 892	4 576	4 316
Sucilá	4 109	2 083	2 025	4 185	2 118	2 067
Sudzal	1 771	932	839	1 811	950	861
Suma	1 955	974	981	1 985	984	1 001
Tahdziú	4 677	2 392	2 286	4 805	2 451	2 354
Tahmek	3 735	1 908	1 827	3 792	1 935	1 857
Teabo	6 596	3 273	3 323	6 792	3 368	3 424
Tecoh	16 956	8 556	8 400	17 358	8 749	8 609
Tekal de Venegas	2 728	1 373	1 354	2 786	1 400	1 387
Tekantó	3 734	1 859	1 876	3 771	1 874	1 897
Tekax	42 802	21 096	21 707	43 964	21 646	22 318
Tekit	10 485	5 239	5 245	10 794	5 378	5 417
Tekom	3 214	1 602	1 613	3 280	1 630	1 650
Telchac Pueblo	3 693	1 868	1 825	3 749	1 890	1 858
Telchac Puerto	1 819	951	868	1 863	971	892
Temax	6 994	3 514	3 480	7 090	3 556	3 534
Temozón	15 441	7 816	7 625	15 800	7 984	7 816
Tepakán	2 324	1 190	1 134	2 368	1 208	1 160
Tetiz	4 976	2 444	2 532	5 114	2 510	2 604
Teya	2 039	1 004	1 035	2 068	1 016	1 052
Ticul	39 598	19 554	20 044	40 621	20 042	20 580
Timucuy	7 198	3 666	3 533	7 397	3 756	3 641
Tinum	12 256	6 191	6 065	12 650	6 375	6 275
Tixcacalcupul	6 961	3 516	3 445	7 128	3 594	3 534

(Continúa)

<3/4>

**Población total por municipio
2013 y 2015**

Cuadro 3.33

Municipio	2013			2015		
	Total	Hombres	Mujeres	Total	Hombres	Mujeres
Tixkokob	18 067	8 945	9 122	18 503	9 152	9 351
Tixmehuac	4 974	2 536	2 438	5 085	2 589	2 496
Tixpéhual	5 700	2 799	2 901	5 842	2 861	2 981
Tizimín	76 112	37 944	38 169	77 769	38 707	39 062
Tunkás	3 542	1 828	1 715	3 583	1 848	1 735
Tzucacab	14 466	7 335	7 131	14 750	7 464	7 286
Uayma	4 176	2 138	2 038	4 349	2 221	2 128
Ucú	3 730	1 873	1 857	3 854	1 930	1 923
Umán	51 801	25 830	25 971	52 586	26 185	26 401
Valladolid	78 154	38 587	39 568	80 296	39 615	40 681
Xocchel	3 442	1 772	1 670	3 538	1 820	1 719
Yaxcabá	15 332	7 935	7 397	15 636	8 079	7 557
Yaxkukul	3 023	1 536	1 487	3 098	1 576	1 522
Yobaín	2 204	1 140	1 064	2 234	1 153	1 081

<4/4>

Nota: Debido al redondeo de las cifras, la suma de los parciales puede o no coincidir con los totales.

a/ La información está referida a mitad de cada año.

Fuente: CONAPO. *Proyecciones de la población 2010-2030*. www.conapo.gob.mx (14 de agosto de 2015).

**Población total por grupo quinquenal de edad según sexo
Al 1 de julio de 2015
(Porcentaje)**

Gráfica 3.2

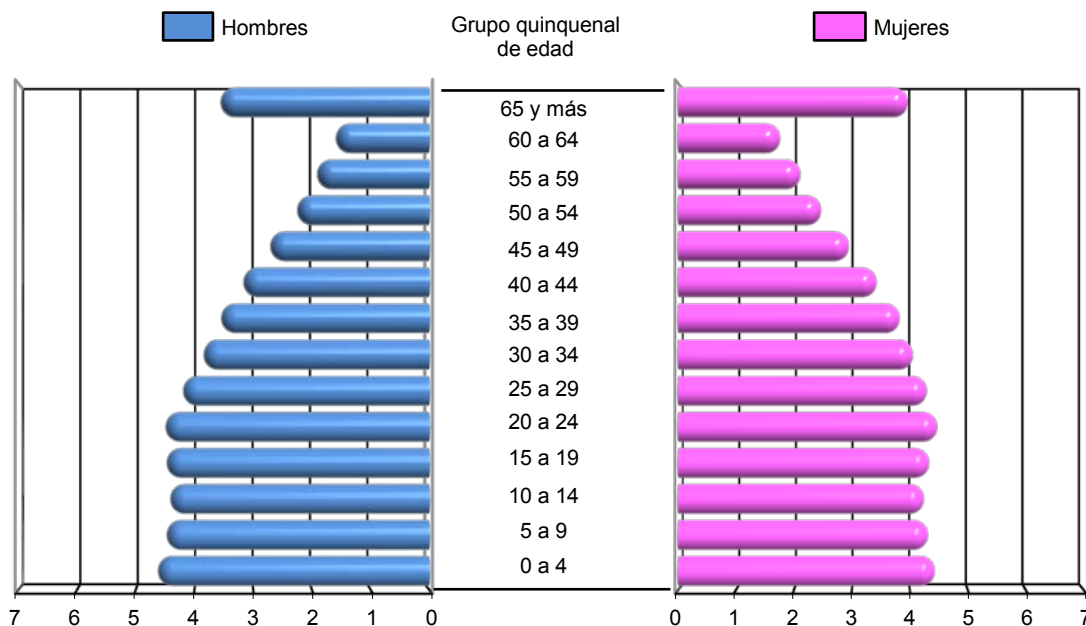

Fuente: CONAPO. *Proyecciones de la población 2010-2030*. www.conapo.gob.mx (2 de septiembre de 2015).

4. Vivienda y urbanización

- 4.1 Reserva territorial adquirida por municipio de ubicación de la reserva según tipo de proyecto 2014 (Hectáreas)
- 4.2 Localidades y población total por tamaño de la localidad Al 12 de junio de 2010
- 4.3 Viviendas habitadas y sus ocupantes por municipio según tipo de vivienda Al 12 de junio de 2010
- 4.4 Viviendas particulares habitadas y sus ocupantes por tamaño de la localidad Al 12 de junio de 2010
- 4.5 Viviendas particulares habitadas y sus ocupantes por clase de vivienda Al 12 de junio de 2010
- 4.6 Viviendas particulares habitadas por municipio según número de ocupantes Al 12 de junio de 2010
- Gráfica 4.1 Viviendas particulares habitadas por número de cuartos y por número de ocupantes Al 12 de junio de 2010
- 4.7 Viviendas particulares habitadas y sus ocupantes por material en pisos Al 12 de junio de 2010
- 4.8 Viviendas particulares habitadas por material en paredes según material en techos Al 12 de junio de 2010
- 4.9 Viviendas particulares habitadas por disponibilidad de energía eléctrica y agua entubada según disponibilidad de drenaje Al 12 de junio de 2010
- Gráfica 4.2 Viviendas particulares habitadas que disponen de energía eléctrica, de agua entubada en el ámbito de la vivienda y de drenaje Al 12 de junio de 2010

- 4.10 Viviendas particulares habitadas según disponibilidad de bienes y tecnologías de la información y la comunicación
Al 12 de junio de 2010
- 4.11 Créditos para vivienda por municipio y organismo según programa
2013 P/
- 4.12 Inversión ejercida en programas de vivienda por municipio y organismo según programa
2013 P/
(Miles de pesos)
- 4.13 Fuentes de abastecimiento y volumen promedio diario de extracción de agua por municipio según principales tipos de fuente
2014
- 4.14 Plantas potabilizadoras en operación, capacidad instalada y volumen suministrado anual de agua potable por municipio
2014
- 4.15 Tomas de agua en operación para abastecimiento público por municipio según tipo de fuente
Al 31 de diciembre de 2012 P/
- 4.16 Sistemas y localidades con el servicio de drenaje y alcantarillado por municipio
Al 31 de diciembre de 2014
- 4.17 Tomas instaladas y localidades con el servicio de energía eléctrica por municipio
Al 31 de diciembre de 2014

4. Vivienda y urbanización

Reserva territorial adquirida por municipio de ubicación de la reserva según tipo de proyecto 2014 (Hectáreas)

Cuadro 4.1

Municipio	Total	Equipamiento comercial y de servicios	Equipamiento industrial	Habitacional	Recreación y áreas verdes	Vialidad	Otros proyectos
Estado	10 240	1 026	506	4 102	1 023	3 070	511
Celestún	2	0	0	1	0	1	0
Mérida	9 793	979	490	3 918	979	2 937	490
Motul	10	1	0	5	1	3	1
Peto	46	7	0	19	5	14	2
Progreso	275	27	14	110	27	82	14
Tekax	25	4	0	10	3	8	1
Tekit	1	NS	NS	NS	NS	NS	NS
Tixkokob	5	1	0	2	0	1	0
Tizimín	26	1	0	15	2	7	1
Valladolid	57	6	3	23	6	17	3

NOTA: La información incluida corresponde a la reserva territorial operada por el IVEY desde su creación.

Se entiende por reserva territorial operada, toda aquella que el Gobierno del Estado a través del IVEY ha asignado, vendido, regularizado o donado con el objeto de fomentar el crecimiento ordenado de la mancha urbana en el Estado.

Debido al redondeo de las cifras, la suma de los parciales puede o no coincidir con los totales.

Fuente: Instituto de Vivienda del Estado de Yucatán (IVEY) Dirección Técnica; Subdirección de Actualización de la Reserva; Departamento de Planeación y Administración de la reserva.

Localidades y población total por tamaño de la localidad Al 12 de junio de 2010

Cuadro 4.2

Tamaño de la localidad	Localidades	Población total a/		
		Total	Hombres	Mujeres
Total	2 506	1 955 577	963 333	992 244
1 a 4 999 habitantes	2 462	513 817	259 776	254 041
5 000 a 14 999 habitantes	31	248 172	124 385	123 787
15 000 a 29 999 habitantes	6	133 013	65 075	67 938
30 000 a 49 999 habitantes	5	205 720	101 210	104 510
50 000 a 99 999 habitantes	1	77 240	38 345	38 895
100 000 a 499 999 habitantes	0	0	0	0
500 000 a 999 999 habitantes	1	777 615	374 542	403 073
1 000 000 y más habitantes	0	0	0	0

Nota: El Censo fue un levantamiento de derecho o *jure*, lo que significa censar a la población en su lugar de residencia habitual. El periodo de levantamiento de la información fue del 31 de mayo al 25 de junio de 2010, aunque para referir la información a un momento único se fijó una fecha censal de levantamiento: las cero horas del 12 de junio de 2010.

a/ Incluye una estimación de población de 12 117 personas que corresponden a 4 039 viviendas sin información de ocupantes.

Fuente: INEGI. Dirección General de Estadísticas Sociodemográficas. *Censo de Población y Vivienda 2010*. www.inegi.org.mx (7 de febrero de 2012).

**Viviendas habitadas y sus ocupantes por municipio según tipo de vivienda
Al 12 de junio de 2010**

Cuadro 4.3

Municipio	Viviendas habitadas			Ocupantes a/		
	Total	Particulares b/	Colectivas	Total	Particulares c/	Colectivas
Estado	507 248	507 145	103	1 955 502	1 950 815	4 687
Abalá	1 608	1 608	0	6 356	6 356	0
Acanceh	3 695	3 695	0	15 337	15 337	0
Akil	2 535	2 535	0	10 362	10 362	0
Baca	1 558	1 558	0	5 701	5 701	0
Bokobá	579	579	0	2 053	2 053	0
Buctzotz	2 368	2 368	0	8 637	8 637	0
Cacalchén	1 780	1 780	0	6 811	6 811	0
Calotmul	1 088	1 088	0	4 095	4 095	0
Cansahcab	1 285	1 285	0	4 696	4 696	0
Cantamayec	531	531	0	2 407	2 407	0
Celestún	1 821	1 821	0	6 831	6 831	0
Cenotillo	1 109	1 109	0	3 701	3 701	0
Chacsinkín	631	631	0	2 818	2 818	0
Chankom	1 042	1 042	0	4 464	4 464	0
Chapab	777	777	0	3 035	3 035	0
Chemax	7 115	7 115	0	33 490	33 490	0
Chichimilá	1 651	1 651	0	7 952	7 952	0
Chicxulub Pueblo	1 071	1 071	0	4 113	4 113	0
Chikindzonot	878	878	0	4 162	4 162	0
Chocholá	1 236	1 236	0	4 530	4 530	0
Chumayel	743	743	0	3 148	3 148	0
Conkal	2 392	2 391	1	9 143	9 132	11
Cuncunul	343	343	0	1 595	1 595	0
Cuzamá	1 246	1 246	0	4 966	4 966	0
Dzán	1 085	1 085	0	4 941	4 941	0
Dzemul	1 008	1 008	0	3 489	3 489	0
Dzidzantún	2 288	2 287	1	8 133	8 117	16
Dzilam de Bravo	691	691	0	2 463	2 463	0
Dzilam González	1 713	1 712	1	5 905	5 878	27
Dzitás	843	843	0	3 540	3 540	0
Dzoncauich	738	738	0	2 772	2 772	0
Espita	3 570	3 570	0	15 571	15 571	0
Halachó	4 748	4 748	0	19 072	19 072	0
Hocabá	1 518	1 518	0	6 061	6 061	0
Hoctún	1 483	1 483	0	5 697	5 697	0
Homún	1 808	1 808	0	7 257	7 257	0
Huhí	1 334	1 334	0	4 841	4 841	0

(Continúa)

<1/3>

**Viviendas habitadas y sus ocupantes por municipio según tipo de vivienda
Al 12 de junio de 2010**

Cuadro 4.3

Municipio	Viviendas habitadas			Ocupantes a/		
	Total	Particulares b/	Colectivas	Total	Particulares c/	Colectivas
Hunucmá	7 231	7 230	1	30 730	30 727	3
Ixil	925	925	0	3 803	3 803	0
Izamal	6 592	6 589	3	25 980	25 960	20
Kanasín	20 314	20 309	5	78 707	78 609	98
Kantunil	1 422	1 422	0	5 502	5 502	0
Kaua	639	639	0	2 761	2 761	0
Kinchil	1 644	1 644	0	6 571	6 571	0
Kopomá	660	660	0	2 449	2 449	0
Mama	757	757	0	2 888	2 888	0
Maní	1 241	1 241	0	5 250	5 250	0
Maxcanú	5 221	5 221	0	21 704	21 704	0
Mayapán	756	756	0	3 269	3 269	0
Mérida	229 705	229 635	70	830 669	826 799	3 870
Mocochá	812	812	0	3 071	3 071	0
Motul	8 753	8 752	1	33 978	33 967	11
Muna	3 029	3 029	0	12 336	12 336	0
Muxupip	735	735	0	2 755	2 755	0
Opichén	1 585	1 585	0	6 285	6 285	0
Oxkutzcab	7 026	7 026	0	29 325	29 325	0
Panabá	1 986	1 986	0	7 461	7 461	0
Peto	5 600	5 599	1	24 159	24 157	2
Progreso	14 476	14 470	6	53 954	53 872	82
Quintana Roo	257	257	0	942	942	0
Río Lagartos	899	898	1	3 438	3 424	14
Sacalum	1 154	1 154	0	4 589	4 589	0
Samahil	1 214	1 214	0	5 008	5 008	0
San Felipe	553	553	0	1 839	1 839	0
Sanahcat	417	417	0	1 619	1 619	0
Santa Elena	942	942	0	3 833	3 833	0
Seyé	2 312	2 312	0	9 276	9 276	0
Sinanché	874	874	0	3 126	3 126	0
Sotuta	2 020	2 020	0	8 449	8 449	0
Sucilá	1 027	1 027	0	3 930	3 930	0
Sudzal	451	451	0	1 689	1 689	0
Suma	516	516	0	1 876	1 876	0
Tahdziú	861	861	0	4 447	4 447	0
Tahmek	996	996	0	3 609	3 609	0
Teabo	1 380	1 380	0	6 205	6 205	0

(Continúa)

<2/3>

**Viviendas habitadas y sus ocupantes por municipio según tipo de vivienda
Al 12 de junio de 2010**

Cuadro 4.3

Municipio	Viviendas habitadas			Ocupantes a/		
	Total	Particulares b/	Colectivas	Total	Particulares c/	Colectivas
Tecoh	3 870	3 870	0	16 200	16 200	0
Tekal de Venegas	707	707	0	2 606	2 606	0
Tekantó	1 011	1 011	0	3 683	3 683	0
Tekax	9 609	9 606	3	40 547	40 335	212
Tekit	2 280	2 280	0	9 884	9 884	0
Tekom	652	652	0	3 100	3 100	0
Telchac Pueblo	1 103	1 103	0	3 557	3 557	0
Telchac Puerto	498	498	0	1 726	1 726	0
Temax	1 706	1 706	0	6 817	6 817	0
Temozón	3 506	3 506	0	14 801	14 801	0
Tepakán	668	668	0	2 226	2 226	0
Tetiz	1 173	1 173	0	4 725	4 725	0
Teya	546	546	0	1 977	1 977	0
Ticul	9 000	8 999	1	37 685	37 673	12
Timucuy	1 523	1 523	0	6 833	6 833	0
Tinum	2 666	2 666	0	11 421	11 421	0
Tixcacalcupul	1 479	1 479	0	6 665	6 665	0
Tixkokob	4 384	4 384	0	17 176	17 176	0
Tixmehuac	1 113	1 113	0	4 746	4 746	0
Tixpéhual	1 366	1 366	0	5 388	5 388	0
Tizimín	17 708	17 705	3	73 137	73 101	36
Tunkás	951	951	0	3 464	3 464	0
Tzucacab	3 253	3 253	0	14 011	14 011	0
Uayma	841	841	0	3 782	3 782	0
Ucú	912	912	0	3 469	3 469	0
Umán	12 751	12 748	3	50 989	50 953	36
Valladolid	17 479	17 477	2	74 217	73 980	237
Xocchel	774	774	0	3 236	3 236	0
Yaxcabá	3 436	3 436	0	14 802	14 802	0
Yaxkukul	764	764	0	2 868	2 868	0
Yobaín	628	628	0	2 137	2 137	0

<3/3>

a/ Excluye a la población sin vivienda y al Servicio Exterior Mexicano.

b/ Incluye 4 039 viviendas sin información de ocupantes.

c/ Incluye una estimación de población de 12 117 personas correspondientes a las viviendas particulares sin información de ocupantes.

Fuente: INEGI. Dirección General de Estadísticas Sociodemográficas. *Censo de Población y Vivienda 2010*. www.inegi.org.mx (7 de febrero de 2012).

Viviendas particulares habitadas y sus ocupantes por tamaño de la localidad
Al 12 de junio de 2010

Cuadro 4.4

Tamaño de la localidad	Viviendas particulares habitadas a/	Ocupantes b/
Total	507 145	1 950 815
1 a 4 999 habitantes	126 221	513 548
5 000 a 14 999 habitantes	60 660	248 094
15 000 a 29 999 habitantes	32 237	132 788
30 000 a 49 999 habitantes	51 432	205 539
50 000 a 99 999 habitantes	19 944	77 140
100 000 a 499 999 habitantes	0	0
500 000 a 999 999 habitantes	216 651	773 706
1 000 000 y más habitantes	0	0

a/ Incluye 4 039 viviendas sin información de ocupantes.

b/ Incluye una estimación de población de 12 177 personas correspondientes a las viviendas particulares sin información de ocupantes.

Excluye a la población sin vivienda y al Servicio Exterior Mexicano.

Fuente: INEGI. Dirección General de Estadísticas Sociodemográficas. *Censo de Población y Vivienda 2010*. www.inegi.org.mx (7 de febrero de 2012).

Viviendas particulares habitadas y sus ocupantes por clase de vivienda
Al 12 de junio de 2010

Cuadro 4.5

Clase de vivienda	Viviendas particulares habitadas	Ocupantes a/		
		Total	Hombres	Mujeres
Total	507 145	1 950 815	959 696	991 119
Casa independiente	497 089	1 918 391	943 536	974 855
Departamento en edificio	2 278	6 922	3 423	3 499
Vivienda en vecindad	390	990	531	459
Vivienda en cuarto de azotea	51	203	94	109
Local no construido para habitación	91	255	136	119
Vivienda móvil	45	178	102	76
Refugio	22	75	43	32
No especificado	7 179	23 801	11 831	11 970

Nota: El rubro no especificado incluye 4 039 viviendas sin información de ocupantes y 12 117 personas que se estima viven en esas viviendas.

a/ Excluye a la población sin vivienda y al Servicio Exterior Mexicano.

Fuente: INEGI. Dirección General de Estadísticas Sociodemográficas. *Censo de Población y Vivienda 2010*. www.inegi.org.mx (7 de febrero de 2012).

**Viviendas particulares habitadas por municipio según número de ocupantes
Al 12 de junio de 2010**

Cuadro 4.6

Municipio	Total	1 ocupante	2 a 4 ocupantes	5 a 8 ocupantes	9 y más ocupantes
Estado	502 948	48 683	292 296	149 915	12 054
Abalá	1 606	151	898	517	40
Acanceh	3 693	321	1 960	1 291	121
Akil	2 532	170	1 427	858	77
Baca	1 558	183	922	430	23
Bokobá	578	66	371	132	9
Buctzotz	2 368	276	1 406	659	27
Cacalchén	1 780	177	1 044	515	44
Calotmul	1 088	129	598	338	23
Cansahcab	1 283	151	766	346	20
Cantamayec	531	50	238	208	35
Celestún	1 805	169	1 093	521	22
Cenotillo	1 108	165	692	239	12
Chacsinkín	631	33	309	258	31
Chankom	1 042	60	545	397	40
Chapab	773	75	440	240	18
Chemax	7 104	481	3 220	2 845	558
Chichimilá	1 648	115	707	678	148
Chicxulub Pueblo	1 064	133	585	319	27
Chikindzonot	877	36	393	396	52
Chocholá	1 235	145	732	345	13
Chumayel	743	63	365	289	26
Conkal	2 369	214	1 419	693	43
Cuncunul	343	25	158	142	18
Cuzamá	1 243	106	703	401	33
Dzán	1 085	54	534	446	51
Dzemul	1 008	138	615	245	10
Dzidzantún	2 283	287	1 386	588	22
Dzilam de Bravo	688	72	430	182	4
Dzilam González	1 703	197	1 098	396	12
Dzitas	843	67	450	289	37
Dzoncauich	738	86	406	235	11
Espita	3 569	311	1 718	1 361	179
Halachó	4 747	359	2 686	1 584	118
Hocabá	1 517	147	832	489	49
Hoctún	1 478	159	826	458	35
Homún	1 806	158	982	626	40
Huhí	1 334	137	831	349	17

(Continúa)

<1/3>

**Viviendas particulares habitadas por municipio según número de ocupantes
Al 12 de junio de 2010**

Cuadro 4.6

Municipio	Total	1 ocupante	2 a 4 ocupantes	5 a 8 ocupantes	9 y más ocupantes
Hunucmá	7 200	538	3 723	2 686	253
Ixil	924	71	503	327	23
Izamal	6 572	616	3 675	2 107	174
Kanasín	19 889	1 681	12 012	5 689	507
Kantunil	1 420	155	763	471	31
Kaua	639	41	326	253	19
Kinchil	1 643	157	868	575	43
Kopomá	660	66	406	176	12
Mama	756	67	440	236	13
Maní	1 241	84	643	480	34
Maxcanú	5 220	390	2 843	1 816	171
Mayapán	756	47	400	281	28
Mérida	226 448	24 442	140 696	58 226	3 084
Mocochá	812	77	483	241	11
Motul	8 735	902	4 926	2 676	231
Muna	3 026	253	1 644	1 040	89
Muxupip	733	78	450	183	22
Opichén	1 585	109	921	527	28
Oxkutzcab	6 955	557	3 673	2 454	271
Panabá	1 986	200	1 191	556	39
Peto	5 599	508	2 727	2 059	305
Progreso	14 343	1 378	8 697	4 053	215
Quintana Roo	257	34	139	79	5
Río Lagartos	894	82	516	277	19
Sacalum	1 154	98	636	400	20
Samahil	1 212	88	668	423	33
San Felipe	553	63	377	109	4
Sanahcat	417	50	212	147	8
Santa Elena	942	57	542	313	30
Seyé	2 309	193	1 275	782	59
Sinanché	872	129	484	250	9
Sotuta	2 019	193	1 003	738	85
Sucilá	1 026	115	577	314	20
Sudzal	451	57	254	127	13
Suma	510	58	318	125	9
Tahdziú	861	38	355	372	96
Tahmek	995	124	584	273	14
Teabo	1 380	106	634	567	73

(Continúa)

<2/3>

**Viviendas particulares habitadas por municipio según número de ocupantes
Al 12 de junio de 2010**

Cuadro 4.6

Municipio	Total	1 ocupante	2 a 4 ocupantes	5 a 8 ocupantes	9 y más ocupantes
Tecoh	3 870	292	2 087	1 356	135
Tekal de Venegas	707	86	409	197	15
Tekantó	1 010	144	562	286	18
Tekax	9 601	678	5 113	3 458	352
Tekit	2 280	118	1 215	844	103
Tekom	652	46	291	257	58
Telchac Pueblo	1 099	209	649	236	5
Telchac Puerto	495	67	297	129	2
Temax	1 704	173	924	549	58
Temozón	3 506	275	1 809	1 307	115
Tepakán	663	110	385	160	8
Tetiz	1 165	92	632	410	31
Teya	544	81	307	144	12
Ticul	8 991	742	4 735	3 172	342
Timucuy	1 521	110	716	630	65
Tinum	2 661	194	1 416	924	127
Tixcacalcupul	1 479	80	735	588	76
Tixkokob	4 375	435	2 489	1 355	96
Tixmehuac	1 113	92	544	436	41
Tixpéhual	1 361	116	787	425	33
Tizimín	17 644	1 644	9 222	6 057	721
Tunkás	949	116	561	251	21
Tzucacab	3 253	264	1 646	1 186	157
Uayma	840	51	404	343	42
Ucú	906	83	544	267	12
Umán	12 736	1 014	7 295	4 118	309
Valladolid	17 427	1 294	9 141	6 252	740
Xocchel	774	73	410	254	37
Yaxcabá	3 436	245	1 792	1 237	162
Yaxkukul	763	79	448	227	9
Yobaín	628	112	362	147	7

<3/3>

Nota: La información excluye a los locales no construidos para habitación, viviendas móviles y refugios debido a que no se captaron características en estas clases de vivienda. Asimismo, excluye las viviendas sin información de ocupantes.

Fuente: INEGI. Dirección General de Estadísticas Sociodemográficas. *Censo de Población y Vivienda 2010*. www.inegi.org.mx (7 de febrero de 2012).

Viviendas particulares habitadas por número de cuartos y por número de ocupantes
Al 12 de junio de 2010

Gráfica 4.1

Total de viviendas particulares habitadas: 502 948

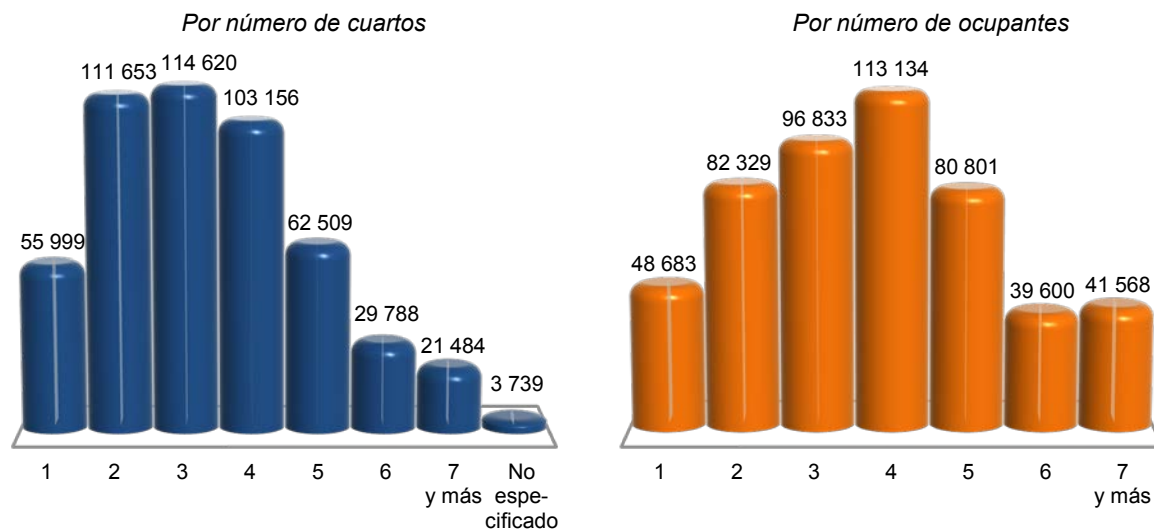

Nota: La información excluye a los locales no construidos para habitación, viviendas móviles y refugios debido a que no se captaron características en estas clases de vivienda. Asimismo, excluye las viviendas sin información de ocupantes.
 Fuente: INEGI. Dirección General de Estadísticas Sociodemográficas. *Censo de Población y Vivienda 2010*. www.inegi.org.mx (8 de febrero de 2012).

Viviendas particulares habitadas y sus ocupantes por material en pisos
Al 12 de junio de 2010

Cuadro 4.7

Material en pisos	Viviendas particulares habitadas	Ocupantes
Total	502 948	1 938 190
Cemento o firme	207 860	855 699
Madera, mosaico u otro recubrimiento	276 829	1 014 468
Tierra	13 999	54 816
No especificado	4 260	13 207

Nota: La información excluye a los locales no construidos para habitación, viviendas móviles y refugios debido a que no se captaron características en estas clases de vivienda. Asimismo, excluye las viviendas sin información de ocupantes.
 Fuente: INEGI. Dirección General de Estadísticas Sociodemográficas. *Censo de Población y Vivienda 2010*. www.inegi.org.mx (7 de febrero de 2012).

Viviendas particulares habitadas por material en paredes según material en techos
Al 12 de junio de 2010

Cuadro 4.8

Material en paredes	Total a/	Material en techos (Porcentaje)									
		Material de desecho	Lámina de cartón	Lámina de metálica	Lámina de asbesto	Palma o paja	Madera o tejamanil	Terrado con vigería	Teja	Losa de concreto o viguetas con bovedilla	No especificado
Total	504 951	0.0	2.7	2.8	1.7	4.5	0.1	0.1	0.2	86.8	1.3
Material de desecho	165	19.4	29.7	7.3	1.8	14.6	0.0	0.0	0.6	26.7	0.0
Lámina de cartón	2 753	0.1	72.0	16.3	1.6	3.7	0.2	0.0	0.0	6.0	0.1
Lámina de asbesto o metálica	762	0.1	35.2	48.7	5.9	3.3	0.0	0.0	0.0	6.8	0.0
Carrizo, bambú o palma	206	1.0	10.7	0.0	0.0	82.0	0.5	0.5	0.0	5.3	0.0
Embarro o bajareque	15 455	0.0	19.9	1.1	0.2	76.3	0.3	0.0	0.2	1.6	0.3
Madera	8 484	0.0	33.6	4.7	7.2	52.0	1.0	0.0	0.2	0.7	0.6
Adobe	328	0.0	3.7	0.0	1.2	43.3	0.0	0.0	31.1	20.7	0.0
Tabique, ladrillo, block, piedra, cantera, cemento o concreto	470 814	0.0	1.1	2.7	1.7	1.2	0.1	0.1	0.1	93.0	0.1
No especificado	5 984	0.0	0.6	0.1	0.0	0.5	0.0	0.0	0.1	0.6	98.1

Nota: La información proviene del cuestionario ampliado de la fuente indicada. Excluye a los locales no construidos para habitación, viviendas móviles y refugios.

a/ Se refiere a valores absolutos.

Fuente: INEGI. Dirección General de Estadísticas Sociodemográficas. *Censo de Población y Vivienda 2010*. www.inegi.org.mx (7 de febrero de 2012).

Viviendas particulares habitadas por disponibilidad de energía eléctrica y agua entubada según disponibilidad de drenaje
Al 12 de junio de 2010

Cuadro 4.9

Energía eléctrica Agua entubada	Total	Disponen de drenaje				No tiene drenaje	No especificado
		Red pública	Fosa séptica	Tubería que va a dar a una barranca o grieta	Tubería que va a dar a un río, lago o mar		
Total	502 948	21 712	377 854	1 049	133	97 945	4 255
Agua entubada dentro de la vivienda	329 809	21 107	293 438	473	53	14 168	570
Agua entubada fuera de la vivienda pero dentro del terreno	141 483	418	71 993	460	69	67 884	659
Agua entubada de llave pública (o hidrante)	6 055	29	2 956	19	1	3 028	22
Agua entubada que acarrean de otra vivienda	10 314	43	3 380	24	6	6 801	60
Agua de pipa	309	2	123	1	0	182	1

(Continúa)

<1/2>

Viviendas particulares habitadas por disponibilidad de energía eléctrica y agua entubada según disponibilidad de drenaje
Al 12 de junio de 2010

Cuadro 4.9

Energía eléctrica Agua entubada	Total	Disponen de drenaje				No tiene drenaje	No especificado
		Red pública	Fosa séptica	Tubería que va a dar a una barranca o grieta	Tubería que va a dar a un río, lago o mar		
Agua de pozo, río, lago, arroyo u otra	11 079	51	5 339	71	4	5 536	78
No especificado	3 899	62	625	1	0	346	2 865
Disponen de energía eléctrica	489 688	21 654	375 185	1 005	124	90 053	1 667
Agua entubada dentro de la vivienda	328 685	21 071	292 856	465	53	13 682	558
Agua entubada fuera de la vivienda pero dentro del terreno	136 230	407	70 696	443	64	64 008	612
Agua entubada de llave pública (o hidrante)	5 820	29	2 892	18	1	2 860	20
Agua entubada que acarrear de otra vivienda	8 286	38	3 032	21	5	5 146	44
Agua de pipa	254	1	113	1	0	138	1
Agua de pozo, río, lago, arroyo u otra	9 141	50	5 015	56	1	3 966	53
No especificado	1 272	58	581	1	0	253	379
No disponen de energía eléctrica	10 155	42	2 395	40	9	7 576	93
Agua entubada dentro de la vivienda	963	24	472	8	0	450	9
Agua entubada fuera de la vivienda pero dentro del terreno	4 916	11	1 175	13	5	3 671	41
Agua entubada de llave pública (o hidrante)	216	0	56	1	0	159	0
Agua entubada que acarrear de otra vivienda	1 990	5	340	3	1	1 625	16
Agua de pipa	54	1	10	0	0	43	0
Agua de pozo, río, lago, arroyo u otra	1 912	1	319	15	3	1 551	23
No especificado	104	0	23	0	0	77	4
No especificado	3 105	16	274	4	0	316	2 495
Agua entubada dentro de la vivienda	161	12	110	0	0	36	3
Agua entubada fuera de la vivienda pero dentro del terreno	337	0	122	4	0	205	6
Agua entubada de llave pública (o hidrante)	19	0	8	0	0	9	2
Agua entubada que acarrear de otra vivienda	38	0	8	0	0	30	0
Agua de pipa	1	0	0	0	0	1	0
Agua de pozo, río, lago, arroyo u otra	26	0	5	0	0	19	2
No especificado	2 523	4	21	0	0	16	2 482

<2/2>

Nota: La información excluye a los locales no construidos para habitación, viviendas móviles y refugios debido a que no se captaron características en estas clases de vivienda. Asimismo, excluye las viviendas sin información de ocupantes.

Fuente: INEGI. Dirección General de Estadísticas Sociodemográficas. *Censo de Población y Vivienda 2010*. www.inegi.org.mx (7 de febrero de 2012).

**Viviendas particulares habitadas que disponen de energía eléctrica, de agua entubada en el ámbito de la vivienda y de drenaje
Al 12 de junio de 2010**

Gráfica 4.2

Total de viviendas particulares habitadas: 502 948



Nota: La información excluye a los locales no construidos para habitación, viviendas móviles y refugios debido a que no se capturaron características en estas clases de vivienda. Asimismo, excluye las viviendas sin información de ocupantes.

a/ Excluye a las viviendas que no especificaron si disponen del servicio.

b/ Comprende viviendas que disponen de agua dentro de la vivienda y fuera de ella pero dentro del terreno; asimismo, excluye a las viviendas que no especificaron si disponen del servicio.

Fuente: Cuadro 4.9

**Viviendas particulares habitadas según disponibilidad de bienes y tecnologías de la información y la comunicación
Al 12 de junio de 2010**

Cuadro 4.10

Concepto	Total	Dispone	No dispone	No especificado
Automóvil o camioneta	502 948	169 501	328 989	4 458
Computadora	502 948	129 964	368 527	4 457
Internet	502 948	91 839	406 258	4 851
Lavadora	502 948	344 598	153 633	4 717
Línea telefónica fija	502 948	155 513	342 946	4 489
Radio	502 948	377 161	121 332	4 455
Refrigerador	502 948	386 610	111 992	4 346
Teléfono celular	502 948	335 973	162 747	4 228
Televisor	502 948	462 587	36 741	3 620

Nota: La información excluye a los locales no construidos para habitación, viviendas móviles y refugios debido a que no se capturaron características en estas clases de vivienda. Asimismo, excluye las viviendas sin información de ocupantes.

Fuente: INEGI. Dirección General de Estadísticas Sociodemográficas. *Censo de Población y Vivienda 2010*. www.inegi.org.mx (7 de febrero de 2012).

**Créditos para vivienda por municipio y organismo según programa
2013 P/**

Cuadro 4.11

Municipio Organismo	Total	Vivienda completa	Vivienda inicial	Mejoramiento físico de vivienda	Mejoramiento financiero de vivienda	Infraestructura	Cofinancia- miento
Estado	33 009	15 471	1 723	14 153	40	16	1 606
Banca	2 866	2 855	11	0	0	0	0
Banjercito	90	90	0	0	0	0	0
CFE	33	18	4	10	1	0	0
CONAVI	4 846	3 095	1 130	605	0	16	0
FONHAPO	1 845	0	366	1 479	0	0	0
FOVISSSTE	1 970	1 706	7	132	7	0	118
INFONAVIT	15 553	7 424	41	6 591	9	0	1 488
ISSFAM	154	131	0	0	23	0	0
OREVIS	137	0	0	137	0	0	0
SEDESOL a/	1 734	0	0	1 734	0	0	0
SHF	3 781	152	164	3 465	0	0	0
Abalá	33	5	5	23	0	0	0
CONAVI	6	0	5	1	0	0	0
INFONAVIT	15	5	0	10	0	0	0
SHF	12	0	0	12	0	0	0
Acanceh	375	59	4	310	0	0	2
CONAVI	8	5	3	0	0	0	0
FOVISSSTE	1	1	0	0	0	0	0
INFONAVIT	257	53	1	201	0	0	2
SHF	109	0	0	109	0	0	0
Akil	124	2	114	8	0	0	0
CONAVI	114	0	114	0	0	0	0
INFONAVIT	8	2	0	6	0	0	0
SHF	2	0	0	2	0	0	0
Baca	93	9	5	78	0	0	1
CONAVI	5	0	5	0	0	0	0
FOVISSSTE	1	1	0	0	0	0	0
INFONAVIT	64	8	0	55	0	0	1
SHF	23	0	0	23	0	0	0
Bokobá	163	1	0	162	0	0	0
INFONAVIT	4	1	0	3	0	0	0
SHF	159	0	0	159	0	0	0
Buctzotz	11	6	0	5	0	0	0
FOVISSSTE	3	2	0	1	0	0	0
INFONAVIT	4	4	0	0	0	0	0
OREVIS	1	0	0	1	0	0	0
SHF	3	0	0	3	0	0	0

(Continúa)

<1/13>

**Créditos para vivienda por municipio y organismo según programa
2013 P/**

Cuadro 4.11

Municipio Organismo	Total	Vivienda completa	Vivienda inicial	Mejoramiento físico de vivienda	Mejoramiento financiero de vivienda	Infraestructura	Cofinancia- miento
Cacalchén	114	9	1	104	0	0	0
INFONAVIT	43	8	1	34	0	0	0
ISSFAM	1	1	0	0	0	0	0
OREVIS	46	0	0	46	0	0	0
SHF	24	0	0	24	0	0	0
Calotmul	19	0	0	19	0	0	0
SHF	19	0	0	19	0	0	0
Cansahcab	46	2	0	44	0	0	0
FOVISSSTE	2	1	0	1	0	0	0
INFONAVIT	32	1	0	31	0	0	0
SHF	12	0	0	12	0	0	0
Cantamayec	19	0	4	15	0	0	0
CONAVI	4	0	4	0	0	0	0
INFONAVIT	10	0	0	10	0	0	0
SEDESOL	ND	0	0	0	0	ND	0
SHF	5	0	0	5	0	0	0
Celestún	18	2	0	15	0	0	1
CONAVI	3	1	0	2	0	0	0
INFONAVIT	4	1	0	2	0	0	1
SHF	11	0	0	11	0	0	0
Cenotillo	98	1	0	97	0	0	0
FONHAPO	96	0	0	96	0	0	0
FOVISSSTE	2	1	0	1	0	0	0
Chaksinkín	2	0	0	2	0	0	0
SHF	2	0	0	2	0	0	0
Chankom	8	0	0	8	0	0	0
FOVISSSTE	1	0	0	1	0	0	0
INFONAVIT	1	0	0	1	0	0	0
SHF	6	0	0	6	0	0	0
Chapab	12	1	0	11	0	0	0
INFONAVIT	2	1	0	1	0	0	0
SHF	10	0	0	10	0	0	0
Chemax	17	0	0	17	0	0	0
SHF	17	0	0	17	0	0	0
Chichimilá	2	0	0	2	0	0	0
FOVISSSTE	1	0	0	1	0	0	0
SHF	1	0	0	1	0	0	0

(Continúa)

<2/13>

**Créditos para vivienda por municipio y organismo según programa
2013 P/**

Cuadro 4.11

Municipio Organismo	Total	Vivienda completa	Vivienda inicial	Mejoramiento físico de vivienda	Mejoramiento financiero de vivienda	Infraestructura	Cofinancia- miento
Chicxulub Pueblo	16	3	0	9	0	0	4
FOVISSSTE	2	0	0	1	0	0	1
INFONAVIT	13	3	0	7	0	0	3
SEDESOL	ND	0	0	0	0	ND	0
SHF	1	0	0	1	0	0	0
Chocholá	67	12	0	53	0	0	2
INFONAVIT	49	12	0	35	0	0	2
SHF	18	0	0	18	0	0	0
Chumayel	7	0	0	7	0	0	0
INFONAVIT	1	0	0	1	0	0	0
SHF	6	0	0	6	0	0	0
Conkal	326	183	0	102	0	0	41
CFE	3	3	0	0	0	0	0
CONAVI	73	65	0	8	0	0	0
FOVISSSTE	7	6	0	0	0	0	1
INFONAVIT	215	109	0	66	0	0	40
SHF	28	0	0	28	0	0	0
Cuncunul	3	0	0	3	0	0	0
SHF	3	0	0	3	0	0	0
Cuzamá	44	2	2	40	0	0	0
INFONAVIT	31	2	2	27	0	0	0
SHF	13	0	0	13	0	0	0
Dzán	2	1	0	1	0	0	0
INFONAVIT	1	1	0	0	0	0	0
SHF	1	0	0	1	0	0	0
Dzemul	23	1	0	21	0	0	1
INFONAVIT	16	1	0	14	0	0	1
SHF	7	0	0	7	0	0	0
Dzidzantún	119	18	80	21	0	0	0
CONAVI	79	0	79	0	0	0	0
FOVISSSTE	14	10	1	3	0	0	0
INFONAVIT	15	8	0	7	0	0	0
SHF	11	0	0	11	0	0	0
Dzilam de Bravo	376	1	375	0	0	0	0
CONAVI	246	0	246	0	0	0	0
FOVISSSTE	1	1	0	0	0	0	0
SHF	129	0	129	0	0	0	0

(Continúa)

<3/13>

**Créditos para vivienda por municipio y organismo según programa
2013 P/**

Cuadro 4.11

Municipio Organismo	Total	Vivienda completa	Vivienda inicial	Mejoramiento físico de vivienda	Mejoramiento financiero de vivienda	Infraestructura	Cofinancia- miento
Dzilam González	171	8	102	61	0	0	0
CONAVI	100	0	100	0	0	0	0
FONHAPO	60	0	0	60	0	0	0
FOVISSSTE	3	3	0	0	0	0	0
INFONAVIT	5	5	0	0	0	0	0
SHF	3	0	2	1	0	0	0
Dzitás	7	1	0	6	0	0	0
INFONAVIT	4	1	0	3	0	0	0
SEDESOL	ND	0	0	0	0	ND	0
SHF	3	0	0	3	0	0	0
Dzoncauich	6	2	0	4	0	0	0
FOVISSSTE	2	2	0	0	0	0	0
INFONAVIT	1	0	0	1	0	0	0
SHF	3	0	0	3	0	0	0
Espita	45	3	0	41	0	0	1
FOVISSSTE	2	2	0	0	0	0	0
INFONAVIT	6	1	0	4	0	0	1
SHF	37	0	0	37	0	0	0
Halachó	249	14	31	203	0	0	1
FONHAPO	31	0	31	0	0	0	0
FOVISSSTE	4	3	0	1	0	0	0
INFONAVIT	130	11	0	118	0	0	1
SHF	84	0	0	84	0	0	0
Hocabá	22	3	0	19	0	0	0
INFONAVIT	17	3	0	14	0	0	0
SHF	5	0	0	5	0	0	0
Hoctún	31	2	0	28	0	0	1
INFONAVIT	22	2	0	19	0	0	1
SHF	9	0	0	9	0	0	0
Homún	275	2	0	273	0	0	0
FONHAPO	198	0	0	198	0	0	0
INFONAVIT	48	2	0	46	0	0	0
SEDESOL	ND	0	0	0	0	ND	0
SHF	29	0	0	29	0	0	0
Huhí	5	1	0	4	0	0	0
INFONAVIT	4	1	0	3	0	0	0
SHF	1	0	0	1	0	0	0

(Continúa)

<4/13>

**Créditos para vivienda por municipio y organismo según programa
2013 P/**

Cuadro 4.11

Municipio Organismo	Total	Vivienda completa	Vivienda inicial	Mejoramiento físico de vivienda	Mejoramiento financiero de vivienda	Infraestructura	Cofinanciamiento
Hunucmá	419	98	0	315	0	0	6
Banjercito	3	3	0	0	0	0	0
CONAVI	37	29	0	8	0	0	0
FOVISSSTE	9	6	0	3	0	0	0
INFONAVIT	267	60	0	201	0	0	6
SEDESOL	ND	0	0	0	0	ND	0
SHF	103	0	0	103	0	0	0
Ixil	42	14	2	26	0	0	0
FOVISSSTE	2	2	0	0	0	0	0
INFONAVIT	28	12	2	14	0	0	0
OREVIS	1	0	0	1	0	0	0
SEDESOL	ND	0	0	0	0	ND	0
SHF	11	0	0	11	0	0	0
Izamal	246	55	0	187	0	0	4
Banjercito	1	1	0	0	0	0	0
CONAVI	2	2	0	0	0	0	0
FOVISSSTE	20	8	0	12	0	0	0
INFONAVIT	161	43	0	114	0	0	4
ISSFAM	1	1	0	0	0	0	0
SHF	61	0	0	61	0	0	0
Kanasin	2 401	1 961	6	399	0	0	35
Banjercito	1	1	0	0	0	0	0
CFE	2	1	0	1	0	0	0
CONAVI	728	714	4	10	0	0	0
FOVISSSTE	13	9	0	3	0	0	1
INFONAVIT	1 528	1 224	2	268	0	0	34
ISSFAM	12	12	0	0	0	0	0
OREVIS	4	0	0	4	0	0	0
SHF	113	0	0	113	0	0	0
Kantunil	21	1	0	20	0	0	0
INFONAVIT	8	1	0	7	0	0	0
SHF	13	0	0	13	0	0	0
Kaua	1	0	0	1	0	0	0
SHF	1	0	0	1	0	0	0
Kinchil	236	13	0	222	0	0	1
CONAVI	4	4	0	0	0	0	0
FONHAPO	100	0	0	100	0	0	0
FOVISSSTE	1	0	0	1	0	0	0

(Continúa)

<5/13>

**Créditos para vivienda por municipio y organismo según programa
2013 P/**

Cuadro 4.11

Municipio Organismo	Total	Vivienda completa	Vivienda inicial	Mejoramiento físico de vivienda	Mejoramiento financiero de vivienda	Infraestructura	Cofinancia- miento
INFONAVIT	90	9	0	80	0	0	1
SHF	41	0	0	41	0	0	0
Kopomá	76	2	0	74	0	0	0
INFONAVIT	52	2	0	50	0	0	0
SHF	24	0	0	24	0	0	0
Mama	11	0	0	11	0	0	0
INFONAVIT	4	0	0	4	0	0	0
SHF	7	0	0	7	0	0	0
Maní	56	1	25	30	0	0	0
FONHAPO	50	0	25	25	0	0	0
INFONAVIT	2	1	0	1	0	0	0
SHF	4	0	0	4	0	0	0
Maxcanú	426	21	0	404	0	0	1
CONAVI	1	1	0	0	0	0	0
FOVISSSTE	10	6	0	4	0	0	0
INFONAVIT	245	14	0	230	0	0	1
SHF	170	0	0	170	0	0	0
Mayapán	85	0	0	85	0	0	0
FONHAPO	80	0	0	80	0	0	0
INFONAVIT	2	0	0	2	0	0	0
SEDESOL	ND	0	0	0	0	ND	0
SHF	3	0	0	3	0	0	0
Mérida	14 720	6 443	111	6 754	29	16	1 367
Banjercito	70	70	0	0	0	0	0
CFE	17	8	1	7	1	0	0
CONAVI	1 697	1 094	16	571	0	16	0
FONHAPO	279	0	74	205	0	0	0
FOVISSSTE	1 572	1 392	1	68	7	0	104
INFONAVIT	8 180	3 794	19	3 095	9	0	1 263
ISSFAM	94	82	0	0	12	0	0
OREVIS	81	0	0	81	0	0	0
SEDESOL	1 500	0	0	1 500	0	0	0
SHF	1 230	3	0	1 227	0	0	0
Mocochá	47	7	6	33	0	0	1
CONAVI	6	0	6	0	0	0	0
FOVISSSTE	1	0	0	1	0	0	0
INFONAVIT	25	7	0	17	0	0	1

(Continúa)

<6/13>

**Créditos para vivienda por municipio y organismo según programa
2013 P/**

Cuadro 4.11

Municipio Organismo	Total	Vivienda completa	Vivienda inicial	Mejoramiento físico de vivienda	Mejoramiento financiero de vivienda	Infraestructura	Cofinancia- miento
OREVIS	1	0	0	1	0	0	0
SHF	14	0	0	14	0	0	0
Motul	448	138	4	304	0	0	2
CFE	3	2	1	0	0	0	0
CONAVI	40	37	3	0	0	0	0
FOVISSSTE	6	4	0	2	0	0	0
INFONAVIT	324	95	0	227	0	0	2
SEDESOL	ND	0	0	0	0	ND	0
SHF	75	0	0	75	0	0	0
Muna	64	1	0	63	0	0	0
INFONAVIT	39	1	0	38	0	0	0
SHF	25	0	0	25	0	0	0
Muxupip	24	1	0	23	0	0	0
INFONAVIT	16	1	0	15	0	0	0
SEDESOL	ND	0	0	0	0	ND	0
SHF	8	0	0	8	0	0	0
Opichén	81	1	0	80	0	0	0
INFONAVIT	55	1	0	54	0	0	0
SHF	26	0	0	26	0	0	0
Oxkutzcab	175	28	0	144	0	0	3
CONAVI	8	8	0	0	0	0	0
FONHAPO	110	0	0	110	0	0	0
FOVISSSTE	13	9	0	4	0	0	0
INFONAVIT	24	11	0	10	0	0	3
OREVIS	1	0	0	1	0	0	0
SHF	19	0	0	19	0	0	0
Panabá	11	1	1	6	0	0	3
FOVISSSTE	1	0	1	0	0	0	0
INFONAVIT	6	1	0	2	0	0	3
SHF	4	0	0	4	0	0	0
Peto	27	9	0	16	0	0	2
FOVISSSTE	8	7	0	1	0	0	0
INFONAVIT	6	2	0	2	0	0	2
SHF	13	0	0	13	0	0	0
Progreso	513	260	91	134	9	0	19
CFE	1	1	0	0	0	0	0
CONAVI	156	63	89	4	0	0	0
Banjercito	9	9	0	0	0	0	0

(Continúa)

<7/13>

**Créditos para vivienda por municipio y organismo según programa
2013 P/**

Cuadro 4.11

Municipio Organismo	Total	Vivienda completa	Vivienda inicial	Mejoramiento físico de vivienda	Mejoramiento financiero de vivienda	Infraestructura	Cofinancia- miento
FOVISSSTE	13	9	0	2	0	0	2
INFONAVIT	265	152	2	94	0	0	17
ISSFAM	35	26	0	0	9	0	0
SHF	34	0	0	34	0	0	0
Río Lagartos	48	1	0	43	0	0	4
INFONAVIT	32	1	0	27	0	0	4
SHF	16	0	0	16	0	0	0
Sacalum	10	2	0	8	0	0	0
FOVISSSTE	1	1	0	0	0	0	0
INFONAVIT	5	1	0	4	0	0	0
SHF	4	0	0	4	0	0	0
Samahil	98	14	0	83	0	0	1
INFONAVIT	69	14	0	54	0	0	1
SHF	29	0	0	29	0	0	0
San Felipe	5	0	0	5	0	0	0
SHF	5	0	0	5	0	0	0
Sanahcat	1	0	0	1	0	0	0
SHF	1	0	0	1	0	0	0
Santa Elena	2	0	0	2	0	0	0
SHF	2	0	0	2	0	0	0
Seyé	44	8	0	36	0	0	0
Banjercito	1	1	0	0	0	0	0
CONAVI	1	1	0	0	0	0	0
INFONAVIT	21	6	0	15	0	0	0
SHF	21	0	0	21	0	0	0
Sinanché	7	2	0	5	0	0	0
INFONAVIT	4	2	0	2	0	0	0
SHF	3	0	0	3	0	0	0
Sotuta	20	0	0	20	0	0	0
INFONAVIT	10	0	0	10	0	0	0
SHF	10	0	0	10	0	0	0
Sucilá	88	3	30	54	0	0	1
FONHAPO	80	0	30	50	0	0	0
FOVISSSTE	1	1	0	0	0	0	0
INFONAVIT	3	2	0	0	0	0	1
SHF	4	0	0	4	0	0	0
Suma	35	2	0	33	0	0	0
INFONAVIT	21	2	0	19	0	0	0

(Continúa)

<8/13>

**Créditos para vivienda por municipio y organismo según programa
2013 P/**

Cuadro 4.11

Municipio Organismo	Total	Vivienda completa	Vivienda inicial	Mejoramiento físico de vivienda	Mejoramiento financiero de vivienda	Infraestructura	Cofinancia- miento
SEDESOL	ND	0	0	0	0	ND	0
SHF	14	0	0	14	0	0	0
Tahdziú	333	0	59	274	0	0	0
FONHAPO	119	0	59	60	0	0	0
SEDESOL	212	0	0	212	0	0	0
SHF	2	0	0	2	0	0	0
Tahmek	16	3	0	13	0	0	0
FOVISSSTE	1	1	0	0	0	0	0
INFONAVIT	11	2	0	9	0	0	0
SHF	4	0	0	4	0	0	0
Teabo	15	1	0	14	0	0	0
INFONAVIT	5	1	0	4	0	0	0
SHF	10	0	0	10	0	0	0
Tecoh	209	28	2	178	0	0	1
CONAVI	7	7	0	0	0	0	0
FOVISSSTE	1	1	0	0	0	0	0
INFONAVIT	147	20	2	124	0	0	1
SHF	54	0	0	54	0	0	0
Tekal de Venegas	31	0	0	30	0	0	1
INFONAVIT	22	0	0	21	0	0	1
SHF	9	0	0	9	0	0	0
Tekantó	32	5	0	27	0	0	0
INFONAVIT	22	5	0	17	0	0	0
SHF	10	0	0	10	0	0	0
Tekax	316	105	54	149	0	0	8
CONAVI	55	1	54	0	0	0	0
FOVISSSTE	25	24	0	1	0	0	0
INFONAVIT	171	80	0	83	0	0	8
SHF	65	0	0	65	0	0	0
Tekit	226	1	46	179	0	0	0
CONAVI	46	0	46	0	0	0	0
FONHAPO	150	0	0	150	0	0	0
INFONAVIT	8	1	0	7	0	0	0
SHF	22	0	0	22	0	0	0
Tekom	4	0	0	4	0	0	0
INFONAVIT	1	0	0	1	0	0	0
SHF	3	0	0	3	0	0	0

(Continúa)

<9/13>

**Créditos para vivienda por municipio y organismo según programa
2013 P/**

Cuadro 4.11

Municipio Organismo	Total	Vivienda completa	Vivienda inicial	Mejoramiento físico de vivienda	Mejoramiento financiero de vivienda	Infraestructura	Cofinancia- miento
Telchac Pueblo	14	4	0	10	0	0	0
FOVISSSTE	1	1	0	0	0	0	0
INFONAVIT	9	3	0	6	0	0	0
SHF	4	0	0	4	0	0	0
Telchac Puerto	116	6	55	55	0	0	0
CONAVI	3	0	3	0	0	0	0
FONHAPO	102	0	52	50	0	0	0
INFONAVIT	6	6	0	0	0	0	0
SHF	5	0	0	5	0	0	0
Temax	305	3	221	81	0	0	0
CONAVI	157	0	157	0	0	0	0
FONHAPO	80	0	30	50	0	0	0
FOVISSSTE	1	1	0	0	0	0	0
INFONAVIT	24	2	1	21	0	0	0
SHF	43	0	33	10	0	0	0
Temozón	17	0	0	17	0	0	0
FOVISSSTE	1	0	0	1	0	0	0
INFONAVIT	1	0	0	1	0	0	0
SHF	15	0	0	15	0	0	0
Tepakán	13	1	0	12	0	0	0
FOVISSSTE	1	0	0	1	0	0	0
INFONAVIT	7	0	0	7	0	0	0
SHF	4	0	0	4	0	0	0
ISSFAM	1	1	0	0	0	0	0
Tetiz	48	3	0	45	0	0	0
INFONAVIT	40	3	0	37	0	0	0
SEDESOL	ND	0	0	0	0	ND	0
SHF	8	0	0	8	0	0	0
Teya	108	3	0	105	0	0	0
FONHAPO	94	0	0	94	0	0	0
INFONAVIT	10	3	0	7	0	0	0
SHF	4	0	0	4	0	0	0
Ticul	128	62	3	55	1	0	7
CONAVI	1	1	0	0	0	0	0
FOVISSSTE	37	31	2	2	0	0	2
INFONAVIT	71	29	1	36	0	0	5
ISSFAM	2	1	0	0	1	0	0
SHF	17	0	0	17	0	0	0

(Continúa)

<10/13>

**Créditos para vivienda por municipio y organismo según programa
2013 P/**

Cuadro 4.11

Municipio Organismo	Total	Vivienda completa	Vivienda inicial	Mejoramiento físico de vivienda	Mejoramiento financiero de vivienda	Infraestructura	Cofinancia- miento
Timucuy	123	6	1	115	0	0	1
CONAVI	1	0	1	0	0	0	0
FONHAPO	75	0	0	75	0	0	0
INFONAVIT	30	6	0	23	0	0	1
SHF	17	0	0	17	0	0	0
Tinum	21	5	1	15	0	0	0
CFE	1	0	1	0	0	0	0
CONAVI	2	2	0	0	0	0	0
INFONAVIT	8	3	0	5	0	0	0
SHF	10	0	0	10	0	0	0
Tixcacalcupul	ND	0	0	0	0	ND	0
SEDESOL	ND	0	0	0	0	ND	0
Tixkokob	197	36	5	152	0	0	4
CFE	2	1	0	1	0	0	0
CONAVI	1	1	0	0	0	0	0
FOVISSSTE	10	6	1	3	0	0	0
INFONAVIT	137	27	4	102	0	0	4
ISSFAM	1	1	0	0	0	0	0
OREVIS	1	0	0	1	0	0	0
SHF	45	0	0	45	0	0	0
Tixmehuac	39	1	0	38	0	0	0
FONHAPO	31	0	0	31	0	0	0
FOVISSSTE	1	1	0	0	0	0	0
INFONAVIT	7	0	0	7	0	0	0
Tixpéhuac	106	7	0	97	0	0	2
FOVISSSTE	2	1	0	1	0	0	0
INFONAVIT	73	6	0	65	0	0	2
SHF	31	0	0	31	0	0	0
Tizimín	381	184	4	177	0	0	16
CONAVI	10	6	4	0	0	0	0
FOVISSSTE	96	91	0	3	0	0	2
INFONAVIT	154	87	0	53	0	0	14
SEDESOL	22	0	0	22	0	0	0
SHF	99	0	0	99	0	0	0
Tzucacab	31	6	0	25	0	0	0
FOVISSSTE	4	3	0	1	0	0	0
INFONAVIT	19	3	0	16	0	0	0
SHF	8	0	0	8	0	0	0

(Continúa)

<11/13>

**Créditos para vivienda por municipio y organismo según programa
2013 P/**

Cuadro 4.11

Municipio Organismo	Total	Vivienda completa	Vivienda inicial	Mejoramiento físico de vivienda	Mejoramiento financiero de vivienda	Infraestructura	Cofinancia- miento
Uayma	9	0	0	9	0	0	0
INFONAVIT	3	0	0	3	0	0	0
SHF	6	0	0	6	0	0	0
Ucú	61	8	20	33	0	0	0
CONAVI	21	0	20	1	0	0	0
INFONAVIT	32	8	0	24	0	0	0
SHF	8	0	0	8	0	0	0
Umán	2 937	2 313	5	579	1	0	39
Banjercito	1	1	0	0	0	0	0
CONAVI	986	985	1	0	0	0	0
FOVISSSTE	17	15	0	2	0	0	0
INFONAVIT	1 789	1 311	4	435	0	0	39
ISSFAM	2	1	0	0	1	0	0
OREVIS	1	0	0	1	0	0	0
SHF	141	0	0	141	0	0	0
Valladolid	462	225	172	43	0	0	22
Banjercito	4	4	0	0	0	0	0
CFE	4	2	1	1	0	0	0
CONAVI	238	68	170	0	0	0	0
FOVISSSTE	54	42	1	6	0	0	5
INFONAVIT	130	104	0	9	0	0	17
ISSFAM	5	5	0	0	0	0	0
SHF	27	0	0	27	0	0	0
Xocchel	25	2	0	23	0	0	0
INFONAVIT	14	2	0	12	0	0	0
SHF	11	0	0	11	0	0	0
Yaxcabá	116	1	65	50	0	0	0
FONHAPO	110	0	65	45	0	0	0
FOVISSSTE	1	1	0	0	0	0	0
INFONAVIT	3	0	0	3	0	0	0
SHF	2	0	0	2	0	0	0
Yaxkukul	114	6	0	108	0	0	0
INFONAVIT	80	6	0	74	0	0	0
SHF	34	0	0	34	0	0	0
Yobaín	5	1	0	4	0	0	0
INFONAVIT	5	1	0	4	0	0	0

(Continúa)

<12/13>

Créditos para vivienda por municipio y organismo según programa
2013 P/

Cuadro 4.11

Municipio Organismo	Total	Vivienda completa	Vivienda inicial	Mejoramiento físico de vivienda	Mejoramiento financiero de vivienda	Infraestructura	Cofinancia- miento
No especificado b/	3 015	3 004	11	0	0	0	0
Banca	2 866	2 855	11	0	0	0	0
SHF	149	149	0	0	0	0	0

<13/13>

Nota: El término "créditos para vivienda" conceptualiza en una sola referencia las líneas de crédito que otorgan los organismos financieros habitacionales y que se ejercen en las diferentes modalidades de vivienda. Constituye la unidad genérica de medida y corresponde en otros términos a familias beneficiadas.

El Programa Vivienda Completa considera los créditos ejercidos para viviendas, cuya ejecución se realiza a través de un proceso continuo y único bajo la gestión de agentes públicos y/o privados; generalmente se otorga en conjuntos habitacionales que incluyen el desarrollo de la urbanización y comprende los subprogramas: nueva, usada, en arrendamiento, con disponibilidad de terreno, mezcla de recursos y pago de pasivos. Vivienda Inicial considera los créditos ejercidos para adquisición de viviendas con desarrollo gradual, a partir de una unidad básica de servicios y/o un espacio habitable de usos múltiples; comprende los subprogramas: pie de casa, auto-construcción con disponibilidad de terreno y pago de pasivos. Mejoramiento Físico de Vivienda considera el ejercicio de crédito, para reparación, rehabilitación y ampliación de la vivienda propiedad del beneficiario; comprende el subprograma ampliación y rehabilitación. El Mejoramiento Financiero de Vivienda se refiere a los conceptos que incluyen cambios en la tasa de interés; en el plazo; y apoyos que se dan para reunir el enganche; comprende los subprogramas: pago de pasivos y pago de enganche. En infraestructura considera los créditos financiados para complementar los servicios necesarios que se requieren para iniciar el proceso de edificación de vivienda; comprende los subprogramas: adquisición de suelo, urbanización para uso habitacional, lotes con servicios e insumos de vivienda.

Una vivienda puede estar financiada por más de un organismo debido a la existencia de cofinanciamientos y los subsidios ligados a créditos; por ello, el número de financiamientos no equivale al número de viviendas.

a/ Algunos créditos dirigidos a diversas acciones de mejoramiento de vivienda de carácter colectivo, para compra de terreno o debido a que no se cuenta con información detallada, no fueron considerados para efectos estadísticos pero sí la inversión ejercida. Para mayor información consultar el documento citado en la fuente.

b/ La información fuente proporcionada por la entidad financiera de vivienda, no se encuentra desagregada en el ámbito estatal y/o municipal. Fuente: CONAVI. Programa Anual de Créditos y Subsidios para Vivienda; Financiamientos para vivienda 2013.

Inversión ejercida en programas de vivienda por municipio y organismo según programa

Cuadro 4.12

2013 P/
(Miles de pesos)

Municipio Organismo	Total	Vivienda completa	Vivienda inicial	Mejoramiento físico de vivienda	Mejoramiento financiero de vivienda	Infraestructura	Cofinancia- miento
Estado	5 553 753	4 761 734	94 369	144 891	16 939	54 064	481 757
Banca	1 900 443	1 893 655	6 788	0	0	0	0
Banjercito	36 216	35 766	0	0	450	0	0
CFE	23 797	12 882	3 000	7 260	655	0	0
CONAVI	221 813	163 555	51 167	6 776	0	315	0
FONHAPO	40 270	0	18 580	21 690	0	0	0
FOVISSSTE	955 684	908 489	3 955	755	3 291	0	39 195
INFONAVIT	2 186 448	1 691 401	10 665	38 597	3 223	0	442 562
ISSFAM	63 534	53 615	214	385	9 320	0	0
OREVIS	1 996	0	0	1 031	0	965	0
SEDESOL a/	121 182	0	0	68 398	0	52 784	0
SHF	2 371	2 371	0	0	0	0	0

(Continúa)

<1/13>

Inversión ejercida en programas de vivienda por municipio y organismo según programa

Cuadro 4.12

2013 P/
(Miles de pesos)

Municipio Organismo	Total	Vivienda completa	Vivienda inicial	Mejoramiento físico de vivienda	Mejoramiento financiero de vivienda	Infraestructura	Cofinancia- miento
Abalá	1 252	916	226	109	0	0	0
CONAVI	242	0	226	15	0	0	0
INFONAVIT	1 011	916	0	94	0	0	0
SHF	0	0	0	0	0	0	0
Acanceh	14 410	12 374	444	970	0	0	621
CONAVI	438	302	136	0	0	0	0
FOVISSSTE	426	426	0	0	0	0	0
INFONAVIT	13 546	11 646	309	970	0	0	621
SHF	0	0	0	0	0	0	0
Akil	5 675	469	5 162	44	0	0	0
CONAVI	5 162	0	5 162	0	0	0	0
INFONAVIT	513	469	0	44	0	0	0
SHF	0	0	0	0	0	0	0
Baca	2 614	2 156	226	232	0	0	0
CONAVI	226	0	226	0	0	0	0
FOVISSSTE	456	456	0	0	0	0	0
INFONAVIT	1 932	1 700	0	232	0	0	0
SHF	0	0	0	0	0	0	0
Bokobá	254	237	0	17	0	0	0
INFONAVIT	254	237	0	17	0	0	0
SHF	0	0	0	0	0	0	0
Buctzotz	1 819	1 814	0	5	0	0	0
FOVISSSTE	1 089	1 089	0	0	0	0	0
INFONAVIT	725	725	0	0	0	0	0
OREVIS	5	0	0	5	0	0	0
SHF	0	0	0	0	0	0	0
Cacalchén	2 887	2 226	250	410	0	0	0
INFONAVIT	2 251	1 836	250	164	0	0	0
ISSFAM	390	390	0	0	0	0	0
OREVIS	246	0	0	246	0	0	0
SHF	0	0	0	0	0	0	0
Calotmul	0	0	0	0	0	0	0
SHF	0	0	0	0	0	0	0
Cansahcab	811	761	0	49	0	0	0
FOVISSSTE	525	525	0	0	0	0	0
INFONAVIT	286	236	0	49	0	0	0
SHF	0	0	0	0	0	0	0

(Continúa)

<2/13>

Inversión ejercida en programas de vivienda por municipio y organismo según programa

Cuadro 4.12

2013 P/
(Miles de pesos)

Municipio Organismo	Total	Vivienda completa	Vivienda inicial	Mejoramiento físico de vivienda	Mejoramiento financiero de vivienda	Infraestructura	Cofinancia- miento
Cantamayec	1 068	0	181	139	0	748	0
CONAVI	181	0	181	0	0	0	0
INFONAVIT	139	0	0	139	0	0	0
SEDESOL	748	0	0	0	0	748	0
SHF	0	0	0	0	0	0	0
Celestún	339	226	0	13	0	0	100
CONAVI	76	63	0	13	0	0	0
INFONAVIT	264	163	0	0	0	0	100
SHF	0	0	0	0	0	0	0
Cenotillo	2 091	481	0	1 610	0	0	0
FONHAPO	1 610	0	0	1 610	0	0	0
FOVISSSTE	481	481	0	0	0	0	0
Chaksinkín	0	0	0	0	0	0	0
SHF	0	0	0	0	0	0	0
Chankom	0	0	0	0	0	0	0
FOVISSSTE	0	0	0	0	0	0	0
INFONAVIT	0	0	0	0	0	0	0
SHF	0	0	0	0	0	0	0
Chapab	220	220	0	0	0	0	0
INFONAVIT	220	220	0	0	0	0	0
SHF	0	0	0	0	0	0	0
Chemax	0	0	0	0	0	0	0
SHF	0	0	0	0	0	0	0
Chichimilá	0	0	0	0	0	0	0
FOVISSSTE	0	0	0	0	0	0	0
SHF	0	0	0	0	0	0	0
Chicxulub Pueblo	2 551	448	0	27	0	748	1 327
FOVISSSTE	323	0	0	0	0	0	323
INFONAVIT	1 479	448	0	27	0	0	1 004
SEDESOL	748	0	0	0	0	748	0
SHF	0	0	0	0	0	0	0
Chocholá	3 987	2 569	0	42	0	0	1 375
INFONAVIT	3 987	2 569	0	42	0	0	1 375
SHF	0	0	0	0	0	0	0
Chumayel	0	0	0	0	0	0	0
INFONAVIT	0	0	0	0	0	0	0
SHF	0	0	0	0	0	0	0

(Continúa)

<3/13>

Inversión ejercida en programas de vivienda por municipio y organismo según programa

Cuadro 4.12

2013 P/
(Miles de pesos)

Municipio Organismo	Total	Vivienda completa	Vivienda inicial	Mejoramiento físico de vivienda	Mejoramiento financiero de vivienda	Infraestructura	Cofinancia- miento
Conkal	45 510	31 592	0	482	0	0	13 436
CFE	2 183	2 183	0	0	0	0	0
CONAVI	3 723	3 620	0	104	0	0	0
FOVISSSTE	3 258	2 752	0	0	0	0	506
INFONAVIT	36 346	23 038	0	379	0	0	12 930
SHF	0	0	0	0	0	0	0
Cuncunul	0	0	0	0	0	0	0
SHF	0	0	0	0	0	0	0
Cuzamá	890	384	362	144	0	0	0
INFONAVIT	890	384	362	144	0	0	0
SHF	0	0	0	0	0	0	0
Dzán	275	275	0	0	0	0	0
INFONAVIT	275	275	0	0	0	0	0
SHF	0	0	0	0	0	0	0
Dzemul	1 010	190	0	85	0	0	735
INFONAVIT	1 010	190	0	85	0	0	735
SHF	0	0	0	0	0	0	0
Dzidzantún	9 891	5 769	4 117	6	0	0	0
CONAVI	3 577	0	3 577	0	0	0	0
FOVISSSTE	4 702	4 162	540	0	0	0	0
INFONAVIT	1 613	1 607	0	6	0	0	0
SHF	0	0	0	0	0	0	0
Dzilam de Bravo	11 641	502	11 139	0	0	0	0
CONAVI	11 139	0	11 139	0	0	0	0
FOVISSSTE	502	502	0	0	0	0	0
SHF	0	0	0	0	0	0	0
Dzilam González	7 672	2 441	4 528	704	0	0	0
CONAVI	4 528	0	4 528	0	0	0	0
FONHAPO	704	0	0	704	0	0	0
FOVISSSTE	1 369	1 369	0	0	0	0	0
INFONAVIT	1 072	1 072	0	0	0	0	0
SHF	0	0	0	0	0	0	0
Dzitás	884	189	0	31	0	664	0
INFONAVIT	220	189	0	31	0	0	0
SEDESOL	664	0	0	0	0	664	0
SHF	0	0	0	0	0	0	0
Dzoncauich	866	866	0	0	0	0	0
FOVISSSTE	866	866	0	0	0	0	0

(Continúa)

<4/13>

Inversión ejercida en programas de vivienda por municipio y organismo según programa

Cuadro 4.12

2013 P/
(Miles de pesos)

Municipio Organismo	Total	Vivienda completa	Vivienda inicial	Mejoramiento físico de vivienda	Mejoramiento financiero de vivienda	Infraestructura	Cofinancia- miento
INFONAVIT	0	0	0	0	0	0	0
SHF	0	0	0	0	0	0	0
Espita	1 586	1 293	0	9	0	0	283
FOVISSSTE	1 145	1 145	0	0	0	0	0
INFONAVIT	441	148	0	9	0	0	283
SHF	0	0	0	0	0	0	0
Halachó	6 040	3 636	1 643	549	0	0	212
FONHAPO	1 643	0	1 643	0	0	0	0
FOVISSSTE	1 445	1 445	0	0	0	0	0
INFONAVIT	2 953	2 192	0	549	0	0	212
SHF	0	0	0	0	0	0	0
Hocabá	705	634	0	71	0	0	0
INFONAVIT	705	634	0	71	0	0	0
SHF	0	0	0	0	0	0	0
Hoctún	680	220	0	106	0	0	354
INFONAVIT	680	220	0	106	0	0	354
SHF	0	0	0	0	0	0	0
Homún	4 712	541	0	3 424	0	748	0
FONHAPO	3 231	0	0	3 231	0	0	0
INFONAVIT	733	541	0	192	0	0	0
SEDESOL	748	0	0	0	0	748	0
SHF	0	0	0	0	0	0	0
Huhí	303	260	0	43	0	0	0
INFONAVIT	303	260	0	43	0	0	0
SHF	0	0	0	0	0	0	0
Hunucmá	21 260	17 421	0	1 447	0	832	1 560
Banjercito	959	959	0	0	0	0	0
CONAVI	1 568	1 481	0	87	0	0	0
FOVISSSTE	3 356	3 006	0	350	0	0	0
INFONAVIT	14 545	11 975	0	1 010	0	0	1 560
SEDESOL	832	0	0	0	0	832	0
SHF	0	0	0	0	0	0	0
Ixil	4 701	3 428	405	120	0	748	0
FOVISSSTE	1 037	1 037	0	0	0	0	0
INFONAVIT	2 906	2 392	405	110	0	0	0
OREVIS	10	0	0	10	0	0	0
SEDESOL	748	0	0	0	0	748	0
SHF	0	0	0	0	0	0	0

(Continúa)

<5/13>

Inversión ejercida en programas de vivienda por municipio y organismo según programa

Cuadro 4.12

2013 P/
(Miles de pesos)

Municipio Organismo	Total	Vivienda completa	Vivienda inicial	Mejoramiento físico de vivienda	Mejoramiento financiero de vivienda	Infraestructura	Cofinancia- miento
Izamal	15 208	13 495	0	588	0	0	1 126
Banjercito	308	308	0	0	0	0	0
CONAVI	128	128	0	0	0	0	0
FOVISSSTE	3 519	3 519	0	0	0	0	0
INFONAVIT	10 998	9 284	0	588	0	0	1 126
ISSFAM	255	255	0	0	0	0	0
SHF	0	0	0	0	0	0	0
Kanasin	325 882	313 381	592	2 118	0	0	9 791
Banjercito	370	370	0	0	0	0	0
CFE	1 419	764	0	655	0	0	0
CONAVI	36 628	36 321	181	126	0	0	0
FOVISSSTE	3 886	3 685	0	0	0	0	201
INFONAVIT	279 661	268 425	411	1 236	0	0	9 589
ISSFAM	3 816	3 816	0	0	0	0	0
OREVIS	101	0	0	101	0	0	0
SHF	0	0	0	0	0	0	0
Kantunil	252	221	0	31	0	0	0
INFONAVIT	252	221	0	31	0	0	0
SHF	0	0	0	0	0	0	0
Kaua	0	0	0	0	0	0	0
SHF	0	0	0	0	0	0	0
Kinchil	4 322	2 254	0	1 723	0	0	345
CONAVI	247	247	0	0	0	0	0
FONHAPO	1 262	0	0	1 262	0	0	0
FOVISSSTE	0	0	0	0	0	0	0
INFONAVIT	2 814	2 008	0	461	0	0	345
SHF	0	0	0	0	0	0	0
Kopomá	651	429	0	222	0	0	0
INFONAVIT	651	429	0	222	0	0	0
SHF	0	0	0	0	0	0	0
Mama	8	0	0	8	0	0	0
INFONAVIT	8	0	0	8	0	0	0
SHF	0	0	0	0	0	0	0
Maní	1 770	270	1 000	500	0	0	0
FONHAPO	1 500	0	1 000	500	0	0	0
INFONAVIT	270	270	0	0	0	0	0
SHF	0	0	0	0	0	0	0

(Continúa)

<6/13>

Inversión ejercida en programas de vivienda por municipio y organismo según programa

Cuadro 4.12

2013 P/
(Miles de pesos)

Municipio Organismo	Total	Vivienda completa	Vivienda inicial	Mejoramiento físico de vivienda	Mejoramiento financiero de vivienda	Infraestructura	Cofinancia- miento
Maxcanú	7 352	6 222	0	889	0	0	241
CONAVI	39	39	0	0	0	0	0
FOVISSSTE	3 187	3 187	0	0	0	0	0
INFONAVIT	4 126	2 996	0	889	0	0	241
SHF	0	0	0	0	0	0	0
Mayapán	1 487	0	0	739	0	748	0
FONHAPO	729	0	0	729	0	0	0
INFONAVIT	10	0	0	10	0	0	0
SEDESOL	748	0	0	0	0	748	0
SHF	0	0	0	0	0	0	0
Mérida	2 375 866	1 820 617	13 424	101 382	12 814	16 527	411 102
Banjercito	29 962	29 512	0	0	450	0	0
CFE	12 442	5 677	925	5 185	655	0	0
CONAVI	65 513	58 104	724	6 370	0	315	0
FONHAPO	8 806	0	4 706	4 100	0	0	0
FOVISSSTE	801 220	761 205	878	235	3 291	0	35 611
INFONAVIT	1 331 888	926 345	5 976	20 853	3 223	0	375 491
ISSFAM	42 812	37 403	214	0	5 195	0	0
OREVIS	1 535	0	0	570	0	965	0
SEDESOL	79 316	0	0	64 068	0	15 248	0
SHF	2 371	2 371	0	0	0	0	0
Mocochá	2 063	1 341	272	113	0	0	338
CONAVI	272	0	272	0	0	0	0
FOVISSSTE	0	0	0	0	0	0	0
INFONAVIT	1 786	1 341	0	108	0	0	338
OREVIS	5	0	0	5	0	0	0
SHF	0	0	0	0	0	0	0
Motul	27 332	24 563	846	973	0	335	615
CFE	2 020	1 310	710	0	0	0	0
CONAVI	2 084	1 948	136	0	0	0	0
FOVISSSTE	1 529	1 529	0	0	0	0	0
INFONAVIT	21 365	19 777	0	973	0	0	615
SEDESOL	335	0	0	0	0	335	0
SHF	0	0	0	0	0	0	0
Muna	751	321	0	430	0	0	0
INFONAVIT	751	321	0	430	0	0	0
SHF	0	0	0	0	0	0	0

(Continúa)

<7/13>

Inversión ejercida en programas de vivienda por municipio y organismo según programa

Cuadro 4.12

2013 P/
(Miles de pesos)

Municipio Organismo	Total	Vivienda completa	Vivienda inicial	Mejoramiento físico de vivienda	Mejoramiento financiero de vivienda	Infraestructura	Cofinancia- miento
Muxupip	1 139	240	0	151	0	748	0
INFONAVIT	390	240	0	151	0	0	0
SEDESOL	748	0	0	0	0	748	0
SHF	0	0	0	0	0	0	0
Opichén	682	221	0	461	0	0	0
INFONAVIT	682	221	0	461	0	0	0
SHF	0	0	0	0	0	0	0
Oxkutzcab	8 590	6 943	0	1 074	0	0	574
CONAVI	301	301	0	0	0	0	0
FONHAPO	962	0	0	962	0	0	0
FOVISSSTE	4 222	4 222	0	0	0	0	0
INFONAVIT	3 101	2 419	0	107	0	0	574
OREVIS	5	0	0	5	0	0	0
SHF	0	0	0	0	0	0	0
Panabá	1 581	245	470	0	0	0	866
FOVISSSTE	470	0	470	0	0	0	0
INFONAVIT	1 111	245	0	0	0	0	866
SHF	0	0	0	0	0	0	0
Peto	5 011	4 501	0	0	0	0	510
FOVISSSTE	3 993	3 993	0	0	0	0	0
INFONAVIT	1 018	507	0	0	0	0	510
SHF	0	0	0	0	0	0	0
Progreso	67 958	52 642	4 378	858	3 529	0	6 551
CFE	2 711	2 711	0	0	0	0	0
CONAVI	655	655	0	0	0	0	0
Banjercito	7 342	3 263	4 030	49	0	0	0
FOVISSSTE	5 261	4 953	0	0	0	0	308
INFONAVIT	39 284	32 178	348	515	0	0	6 243
ISSFAM	12 705	8 882	0	294	3 529	0	0
SHF	0	0	0	0	0	0	0
Río Lagartos	1 383	271	0	47	0	0	1 066
INFONAVIT	1 383	271	0	47	0	0	1 066
SHF	0	0	0	0	0	0	0
Sacalum	616	603	0	13	0	0	0
FOVISSSTE	296	296	0	0	0	0	0
INFONAVIT	320	307	0	13	0	0	0
SHF	0	0	0	0	0	0	0

(Continúa)

<8/13>

Inversión ejercida en programas de vivienda por municipio y organismo según programa

Cuadro 4.12

2013 P/
(Miles de pesos)

Municipio Organismo	Total	Vivienda completa	Vivienda inicial	Mejoramiento físico de vivienda	Mejoramiento financiero de vivienda	Infraestructura	Cofinancia- miento
Samahil	3 498	2 897	0	301	0	0	299
INFONAVIT	3 498	2 897	0	301	0	0	299
SHF	0	0	0	0	0	0	0
San Felipe	0	0	0	0	0	0	0
SHF	0	0	0	0	0	0	0
Sanahcat	0	0	0	0	0	0	0
SHF	0	0	0	0	0	0	0
Santa Elena	0	0	0	0	0	0	0
SHF	0	0	0	0	0	0	0
Seyé	1 843	1 695	0	148	0	0	0
Banjercito	271	271	0	0	0	0	0
CONAVI	63	63	0	0	0	0	0
INFONAVIT	1 509	1 361	0	148	0	0	0
SHF	0	0	0	0	0	0	0
Sinanché	291	291	0	0	0	0	0
INFONAVIT	291	291	0	0	0	0	0
SHF	0	0	0	0	0	0	0
Sotuta	49	0	0	49	0	0	0
INFONAVIT	49	0	0	49	0	0	0
SHF	0	0	0	0	0	0	0
Sucilá	3 544	1 201	1 350	729	0	0	265
FONHAPO	2 079	0	1 350	729	0	0	0
FOVISSSTE	820	820	0	0	0	0	0
INFONAVIT	645	381	0	0	0	0	265
SHF	0	0	0	0	0	0	0
Suma	1 172	385	0	38	0	748	0
INFONAVIT	424	385	0	38	0	0	0
SEDESOL	748	0	0	0	0	748	0
SHF	0	0	0	0	0	0	0
Tahdziú	34 330	0	3 210	2 559	0	28 560	0
FONHAPO	4 410	0	3 210	1 200	0	0	0
SEDESOL	29 920	0	0	1 359	0	28 560	0
SHF	0	0	0	0	0	0	0
Tahmek	970	902	0	68	0	0	0
FOVISSSTE	509	509	0	0	0	0	0
INFONAVIT	461	393	0	68	0	0	0
SHF	0	0	0	0	0	0	0

(Continúa)

<9/13>

Inversión ejercida en programas de vivienda por municipio y organismo según programa

Cuadro 4.12

2013 P/
(Miles de pesos)

Municipio Organismo	Total	Vivienda completa	Vivienda inicial	Mejoramiento físico de vivienda	Mejoramiento financiero de vivienda	Infraestructura	Cofinancia- miento
Teabo	306	226	0	80	0	0	0
INFONAVIT	306	226	0	80	0	0	0
SHF	0	0	0	0	0	0	0
Tecoh	6 477	5 064	425	569	0	0	419
CONAVI	343	343	0	0	0	0	0
FOVISSSTE	374	374	0	0	0	0	0
INFONAVIT	5 760	4 346	425	569	0	0	419
SHF	0	0	0	0	0	0	0
Tekal de Venegas	430	0	0	114	0	0	317
INFONAVIT	430	0	0	114	0	0	317
SHF	0	0	0	0	0	0	0
Tekantó	1 069	1 029	0	40	0	0	0
INFONAVIT	1 069	1 029	0	40	0	0	0
SHF	0	0	0	0	0	0	0
Tekax	35 594	30 025	2 445	352	0	0	2 772
CONAVI	2 508	63	2 445	0	0	0	0
FOVISSSTE	12 200	12 200	0	0	0	0	0
INFONAVIT	20 885	17 762	0	352	0	0	2 772
SHF	0	0	0	0	0	0	0
Tekit	4 327	266	2 083	1 978	0	0	0
CONAVI	2 083	0	2 083	0	0	0	0
FONHAPO	1 965	0	0	1 965	0	0	0
INFONAVIT	279	266	0	13	0	0	0
SHF	0	0	0	0	0	0	0
Tekom	0	0	0	0	0	0	0
INFONAVIT	0	0	0	0	0	0	0
SHF	0	0	0	0	0	0	0
Telchac Pueblo	1 097	1 097	0	0	0	0	0
FOVISSSTE	342	342	0	0	0	0	0
INFONAVIT	755	755	0	0	0	0	0
SHF	0	0	0	0	0	0	0
Telchac Puerto	4 982	1 445	2 892	646	0	0	0
CONAVI	136	0	136	0	0	0	0
FONHAPO	3 402	0	2 756	646	0	0	0
INFONAVIT	1 445	1 445	0	0	0	0	0
SHF	0	0	0	0	0	0	0

(Continúa)

<10/13>

Inversión ejercida en programas de vivienda por municipio y organismo según programa

Cuadro 4.12

2013 P/
(Miles de pesos)

Municipio Organismo	Total	Vivienda completa	Vivienda inicial	Mejoramiento físico de vivienda	Mejoramiento financiero de vivienda	Infraestructura	Cofinancia- miento
Temax	9 363	900	7 696	767	0	0	0
CONAVI	7 109	0	7 109	0	0	0	0
FONHAPO	1 134	0	405	729	0	0	0
FOVISSSTE	544	544	0	0	0	0	0
INFONAVIT	577	356	182	38	0	0	0
SHF	0	0	0	0	0	0	0
Temozón	0	0	0	0	0	0	0
FOVISSSTE	0	0	0	0	0	0	0
INFONAVIT	0	0	0	0	0	0	0
SHF	0	0	0	0	0	0	0
Tepakán	355	332	0	23	0	0	0
FOVISSSTE	0	0	0	0	0	0	0
INFONAVIT	23	0	0	23	0	0	0
SHF	332	332	0	0	0	0	0
ISSFAM	0	0	0	0	0	0	0
Tetiz	2 134	645	0	244	0	1 245	0
INFONAVIT	889	645	0	244	0	0	0
SEDESOL	1 245	0	0	0	0	1 245	0
SHF	0	0	0	0	0	0	0
Teya	1 794	592	0	1 202	0	0	0
FONHAPO	1 149	0	0	1 149	0	0	0
INFONAVIT	646	592	0	53	0	0	0
SHF	0	0	0	0	0	0	0
Ticul	25 338	21 649	1 227	309	264	0	1 889
CONAVI	63	63	0	0	0	0	0
FOVISSSTE	16 256	14 753	1 033	0	0	0	470
INFONAVIT	8 423	6 502	194	309	0	0	1 419
ISSFAM	596	332	0	0	264	0	0
SHF	0	0	0	0	0	0	0
Timucuy	3 025	1 456	45	1 137	0	0	387
CONAVI	45	0	45	0	0	0	0
FONHAPO	1 034	0	0	1 034	0	0	0
INFONAVIT	1 945	1 456	0	102	0	0	387
SHF	0	0	0	0	0	0	0
Tinum	1 279	569	710	0	0	0	0
CFE	710	0	710	0	0	0	0
CONAVI	106	106	0	0	0	0	0

(Continúa)

<11/13>

Inversión ejercida en programas de vivienda por municipio y organismo según programa

Cuadro 4.12

2013 P/
(Miles de pesos)

Municipio Organismo	Total	Vivienda completa	Vivienda inicial	Mejoramiento físico de vivienda	Mejoramiento financiero de vivienda	Infraestructura	Cofinancia- miento
INFONAVIT	463	463	0	0	0	0	0
SHF	0	0	0	0	0	0	0
Tixcacalcupul	664	0	0	0	0	664	0
SEDESOL	664	0	0	0	0	664	0
Tixkokob	13 493	9 526	1 538	1 227	0	0	1 203
CFE	1 474	764	0	710	0	0	0
CONAVI	63	63	0	0	0	0	0
FOVISSSTE	3 193	2 671	522	0	0	0	0
INFONAVIT	8 504	5 773	1 016	512	0	0	1 203
ISSFAM	255	255	0	0	0	0	0
OREVIS	5	0	0	5	0	0	0
SHF	0	0	0	0	0	0	0
Tixmehuac	849	318	0	530	0	0	0
FONHAPO	465	0	0	465	0	0	0
FOVISSSTE	318	318	0	0	0	0	0
INFONAVIT	65	0	0	65	0	0	0
Tixpéhual	2 453	1 474	0	323	0	0	656
FOVISSSTE	230	230	0	0	0	0	0
INFONAVIT	2 223	1 244	0	323	0	0	656
SHF	0	0	0	0	0	0	0
Tizimín	68 395	60 647	181	3 680	0	0	3 887
CONAVI	511	330	181	0	0	0	0
FOVISSSTE	42 599	41 883	0	170	0	0	547
INFONAVIT	22 314	18 435	0	539	0	0	3 340
SEDESOL	2 970	0	0	2 970	0	0	0
SHF	0	0	0	0	0	0	0
Tzucacab	2 267	2 229	0	38	0	0	0
FOVISSSTE	1 559	1 559	0	0	0	0	0
INFONAVIT	709	670	0	38	0	0	0
SHF	0	0	0	0	0	0	0
Uayma	19	0	0	19	0	0	0
INFONAVIT	19	0	0	19	0	0	0
SHF	0	0	0	0	0	0	0
Ucú	2 922	1 791	906	225	0	0	0
CONAVI	919	0	906	13	0	0	0
INFONAVIT	2 003	1 791	0	212	0	0	0
SHF	0	0	0	0	0	0	0

(Continúa)

<12/13>

Inversión ejercida en programas de vivienda por municipio y organismo según programa

Cuadro 4.12

2013 P/
(Miles de pesos)

Municipio Organismo	Total	Vivienda completa	Vivienda inicial	Mejoramiento físico de vivienda	Mejoramiento financiero de vivienda	Infraestructura	Cofinancia- miento
Umán	337 449	322 546	834	2 466	332	0	11 271
Banjercito	362	362	0	0	0	0	0
CONAVI	53 038	52 993	45	0	0	0	0
FOVISSSTE	5 088	5 088	0	0	0	0	0
INFONAVIT	278 220	263 778	789	2 382	0	0	11 271
ISSFAM	657	326	0	0	332	0	0
OREVIS	84	0	0	84	0	0	0
SHF	0	0	0	0	0	0	0
Valladolid	66 242	51 257	8 864	858	0	0	5 264
Banjercito	1 273	1 273	0	0	0	0	0
CFE	2 894	1 529	655	710	0	0	0
CONAVI	11 413	3 715	7 698	0	0	0	0
FOVISSSTE	22 720	20 979	512	0	0	0	1 229
INFONAVIT	26 226	22 134	0	57	0	0	4 034
ISSFAM	1 717	1 626	0	91	0	0	0
SHF	0	0	0	0	0	0	0
Xocchel	562	476	0	86	0	0	0
INFONAVIT	562	476	0	86	0	0	0
SHF	0	0	0	0	0	0	0
Yaxcabá	4 554	369	3 510	675	0	0	0
FONHAPO	4 185	0	3 510	675	0	0	0
FOVISSSTE	369	369	0	0	0	0	0
INFONAVIT	0	0	0	0	0	0	0
SHF	0	0	0	0	0	0	0
Yaxkukul	1 423	1 216	0	207	0	0	0
INFONAVIT	1 423	1 216	0	207	0	0	0
SHF	0	0	0	0	0	0	0
Yobaín	244	244	0	0	0	0	0
INFONAVIT	244	244	0	0	0	0	0
No especificado b/	1 900 443	1 893 655	6 788	0	0	0	0
Banca	1 900 443	1 893 655	6 788	0	0	0	0
SHF	0	0	0	0	0	0	0

<13/13>

a/ Algunas inversiones dirigidas a diversas acciones de mejoramiento de vivienda de carácter colectivo, para compra de terreno o debido a que no se cuenta con información detallada, no fueron consideradas para efectos estadísticos pero sí los créditos. Para mayor información consultar el documento citado en la fuente.

b/ La información fuente proporcionada por la entidad financiera de vivienda, no se encuentra desagregada en el ámbito estatal y/o municipal.

Fuente: CONAVI. *Programa Anual de Créditos y Subsidios para Vivienda; Financiamientos para vivienda 2013.*

Fuentes de abastecimiento y volumen promedio diario de extracción de agua por municipio según principales tipos de fuente 2014

Cuadro 4.13

Municipio	Fuentes de abastecimiento a/			Volumen promedio diario de extracción E/ (Miles de metros cúbicos)		
	Total	Pozo profundo	Otros b/	Total	Pozo profundo	Otros b/
Estado	995	961	34	607.1	589.8	17.3
Abalá	10	10	0	1.6	1.6	0.0
Acanceh	11	11	0	6.0	6.0	0.0
Akil	6	6	0	4.8	4.8	0.0
Baca	4	4	0	2.8	2.8	0.0
Bokobá	2	2	0	4.2	4.2	0.0
Buctzotz	6	6	0	3.1	3.1	0.0
Cacalchén	2	2	0	3.8	3.8	0.0
Calotmul	4	4	0	1.5	1.5	0.0
Cansahcab	4	4	0	1.4	1.4	0.0
Cantamayec	4	4	0	1.1	1.1	0.0
Celestún	1	0	1	2.8	0.0	2.8
Cenotillo	4	3	1	4.8	3.2	1.6
Chacsinkín	4	4	0	0.6	0.6	0.0
Chankom	14	13	1	0.7	0.7	0.0
Chapab	3	3	0	0.5	0.5	0.0
Chemax	34	29	5	7.8	7.6	0.2
Chichimilá	12	12	0	1.5	1.5	0.0
Chicxulub Pueblo	2	2	0	1.4	1.4	0.0
Chikindzonot	8	8	0	0.3	0.3	0.0
Chocholá	2	2	0	2.3	2.3	0.0
Chumayel	4	4	0	1.0	1.0	0.0
Conkal	5	5	0	3.4	3.4	0.0
Cuncunul	5	5	0	0.1	0.1	0.0
Cuzamá	5	5	0	0.7	0.7	0.0
Dzán	2	2	0	2.5	2.5	0.0
Dzemul	4	4	0	0.9	0.9	0.0
Dzidzantún	5	5	0	2.6	2.6	0.0
Dzilam de Bravo	5	5	0	8.8	8.8	0.0
Dzilam González	3	3	0	1.1	1.1	0.0
Dzitás	3	3	0	0.6	0.6	0.0
Dzoncauich	3	3	0	0.3	0.3	0.0
Espita	13	13	0	5.3	5.3	0.0
Halachó	10	10	0	3.0	3.0	0.0
Hocabá	3	3	0	0.8	0.8	0.0
Hoctún	4	4	0	2.7	2.7	0.0

(Continúa)

<1/3>

Fuentes de abastecimiento y volumen promedio diario de extracción de agua por municipio según principales tipos de fuente 2014

Cuadro 4.13

Municipio	Fuentes de abastecimiento a/			Volumen promedio diario de extracción E/ (Miles de metros cúbicos)		
	Total	Pozo profundo	Otros b/	Total	Pozo profundo	Otros b/
Homún	6	6	0	1.3	1.3	0.0
Huhí	4	4	0	2.2	2.2	0.0
Hunucmá	11	9	2	5.7	4.7	1.0
Ixil	2	2	0	1.4	1.4	0.0
Izamal	11	11	0	6.9	6.9	0.0
Kanasin	9	9	0	5.9	5.9	0.0
Kantunil	4	4	0	1.8	1.8	0.0
Kaua	6	6	0	0.6	0.6	0.0
Kinchil	4	4	0	1.1	1.1	0.0
Kopomá	2	2	0	0.4	0.4	0.0
Mama	2	2	0	0.8	0.8	0.0
Maní	3	3	0	1.8	1.8	0.0
Maxcanú	15	15	0	7.2	7.2	0.0
Mayapán	3	3	0	0.9	0.9	0.0
Mérida	154	154	0	266.5	266.5	0.0
Mocochá	4	4	0	0.6	0.6	0.0
Motul	24	24	0	6.8	6.8	0.0
Muna	7	7	0	5.4	5.4	0.0
Muxupip	4	4	0	0.9	0.9	0.0
Opichén	3	3	0	2.5	2.5	0.0
Oxkutzcab	14	14	0	15.6	15.6	0.0
Panabá	7	7	0	1.0	1.0	0.0
Peto	31	31	0	7.8	7.8	0.0
Progreso	36	35	1	35.5	31.0	4.5
Quintana Roo	3	3	0	0.3	0.3	0.0
Río Lagartos	5	3	2	0.4	0.1	0.3
Sacalum	5	4	1	2.1	1.4	0.6
Samahil	4	4	0	0.8	0.8	0.0
San Felipe	2	1	1	0.5	0.3	0.3
Sanahcat	2	2	0	0.3	0.3	0.0
Santa Elena	3	3	0	0.8	0.8	0.0
Seyé	4	4	0	4.1	4.1	0.0
Sinanché	3	3	0	0.6	0.6	0.0
Sotuta	7	6	1	2.6	1.3	1.3
Sucilá	3	3	0	1.0	1.0	0.0
Sudzal	4	4	0	0.4	0.4	0.0
Suma	3	3	0	0.5	0.5	0.0

(Continúa)

<2/3>

Fuentes de abastecimiento y volumen promedio diario de extracción de agua por municipio según principales tipos de fuente 2014

Cuadro 4.13

Municipio	Fuentes de abastecimiento a/			Volumen promedio diario de extracción E/ (Miles de metros cúbicos)		
	Total	Pozo profundo	Otros b/	Total	Pozo profundo	Otros b/
Tahdziú	4	3	1	1.3	0.8	0.5
Tahmek	3	3	0	1.2	1.2	0.0
Teabo	2	2	0	1.6	1.6	0.0
Tecoh	13	13	0	2.1	2.1	0.0
Tekal de Venegas	2	2	0	1.3	1.3	0.0
Tekantó	5	5	0	1.2	1.2	0.0
Tekax	38	38	0	12.6	12.6	0.0
Tekit	3	3	0	3.7	3.7	0.0
Tekom	8	8	0	0.7	0.7	0.0
Telchac Pueblo	3	3	0	1.3	1.3	0.0
Telchac Puerto	3	1	2	1.3	0.7	0.6
Temax	5	5	0	2.4	2.4	0.0
Temozón	14	12	2	3.1	2.2	0.8
Tepakán	3	3	0	0.5	0.5	0.0
Tetiz	4	4	0	0.8	0.8	0.0
Teya	2	2	0	0.4	0.4	0.0
Ticul	6	6	0	13.9	13.9	0.0
Timucuy	4	4	0	1.5	1.5	0.0
Tinum	13	12	1	3.5	3.0	0.5
Tixcacalcupul	9	7	2	1.7	1.2	0.5
Tixkokob	13	13	0	11.2	11.2	0.0
Tixmehuac	8	8	0	0.9	0.9	0.0
Tixpéhual	7	7	0	1.6	1.6	0.0
Tizimín	66	64	2	14.3	13.9	0.5
Tunkás	8	8	0	1.9	1.9	0.0
Tzucacab	24	23	1	5.2	4.8	0.4
Uayma	4	4	0	0.3	0.3	0.0
Ucú	2	2	0	0.2	0.2	0.0
Umán	23	23	0	9.1	9.1	0.0
Valladolid	36	35	1	20.4	20.4	0.0
Xocchel	2	2	0	0.2	0.2	0.0
Yaxcabá	28	23	5	2.9	2.4	0.5
Yaxkukul	2	2	0	0.5	0.5	0.0
Yobaín	3	2	1	1.0	0.5	0.5

<3/3>

Nota: Debido al redondeo de las cifras, la suma de los parciales puede o no coincidir con los totales.

a/ Datos referidos al 31 de diciembre.

b/ Comprende pozo escavado, cenote y noria.

Fuente: Comisión Nacional del Agua, Organismo de Cuenca Península de Yucatán. Dirección de Agua Potable, Drenaje y Saneamiento.

Plantas potabilizadoras en operación, capacidad instalada y volumen suministrado anual de agua potable por municipio 2014

Cuadro 4.14

Municipio	Plantas potabilizadoras en operación a/	Capacidad instalada a/ (Litros por segundo)	Volumen suministrado anual de agua potable E/ (Millones de metros cúbicos)
Estado	4	4 500.0	80
Mérida	4	4 500.0	80

a/ Datos referidos al 31 de diciembre.

Fuente: Comisión Nacional del Agua, Organismo de Cuenca Península de Yucatán. Dirección de Agua Potable, Drenaje y Saneamiento.

Tomas de agua en operación para abastecimiento público por municipio según tipo de fuente Al 31 de diciembre de 2012 P/

Cuadro 4.15

Municipio	Total	Pozo	Cenote
Estado	931	920	11
Abalá	4	4	0
Acanceh	10	10	0
Akil	4	4	0
Baca	4	4	0
Bokobá	1	1	0
Buctzotz	6	6	0
Cacalchén	2	2	0
Calotmul	3	3	0
Cansahcab	4	4	0
Cantamayec	4	4	0
Celestún	1	0	1
Cenotillo	3	3	0
Chacsinkín	4	4	0
Chankom	13	13	0
Chapab	5	5	0
Chemax	37	34	3
Chichimilá	16	16	0
Chicxulub Pueblo	3	3	0
Chikindzonot	6	6	0
Chocholá	2	2	0
Chumayel	4	4	0
(Continúa)			<1/4>

**Tomas de agua en operación para abastecimiento público
por municipio según tipo de fuente
Al 31 de diciembre de 2012 P/**

Cuadro 4.15

Municipio	Total	Pozo	Cenote
Conkal	6	6	0
Cuncunul	5	5	0
Cuzamá	6	6	0
Dzán	2	2	0
Dzemul	4	4	0
Dzidzantún	7	6	1
Dzilam de Bravo	3	3	0
Dzilam González	3	3	0
Dzitás	4	4	0
Dzoncauich	4	4	0
Espita	11	11	0
Halachó	11	11	0
Hocabá	2	2	0
Hoctún	3	3	0
Homún	7	7	0
Huhí	4	3	1
Hunucmá	9	9	0
Ixil	2	2	0
Izamal	13	13	0
Kanasín	20	20	0
Kantunil	4	4	0
Kaua	5	5	0
Kinchil	4	4	0
Kopomá	3	3	0
Mama	2	2	0
Maní	3	3	0
Maxcanú	17	17	0
Mayapán	3	3	0
Mérida	82	82	0
Mocochá	1	1	0
Motul	24	24	0
Muna	6	6	0
Muxupip	5	5	0
Opichén	3	3	0
Oxkutzcab	14	14	0
Panabá	8	8	0
Peto	28	28	0
Progreso	36	36	0

(Continúa)

<2/4>

**Tomas de agua en operación para abastecimiento público
por municipio según tipo de fuente
Al 31 de diciembre de 2012 P/**

Cuadro 4.15

Municipio	Total	Pozo	Cenote
Quintana Roo	2	2	0
Río Lagartos	3	3	0
Sacalum	5	5	0
Samahil	5	5	0
San Felipe	1	0	1
Sanahcat	2	2	0
Santa Elena	4	4	0
Seyé	4	4	0
Sinanché	3	3	0
Sotuta	7	7	0
Sucilá	2	2	0
Sudzal	4	4	0
Suma	3	3	0
Tahdziú	3	3	0
Tahmek	3	3	0
Teabo	3	3	0
Tecoh	13	13	0
Tekal de Venegas	1	1	0
Tekantó	5	5	0
Tekax	44	44	0
Tekit	3	3	0
Tekom	7	7	0
Telchac Pueblo	2	2	0
Telchac Puerto	3	3	0
Temax	5	5	0
Temozón	14	14	0
Tepakán	4	4	0
Tetiz	2	2	0
Teya	3	3	0
Ticul	6	6	0
Timucuy	2	2	0
Tinum	14	14	0
Tixcacalcupul	8	8	0
Tixkokob	12	12	0
Tixmehuac	10	10	0
Tixpéhual	7	7	0
Tizimín	70	70	0
Tunkás	6	5	1

(Continúa)

<3/4>

**Tomas de agua en operación para abastecimiento público
por municipio según tipo de fuente
Al 31 de diciembre de 2012 P/**

Cuadro 4.15

Municipio	Total	Pozo	Cenote
Tzucacab	20	20	0
Uayma	4	4	0
Ucú	2	2	0
Umán	23	23	0
Valladolid	44	42	2
Xocchel	2	2	0
Yaxcabá	27	26	1
Yaxkukul	2	2	0
Yobaín	2	2	0

<4/4>

Fuente: INEGI. *Censo Nacional de Gobiernos Municipales y Delegacionales 2013. Agua potable y saneamiento. Tabulados básicos.*
www.inegi.org.mx (29 de septiembre de 2015).

**Sistemas y localidades con el servicio de drenaje y alcantarillado
por municipio
Al 31 de diciembre de 2014**

Cuadro 4.16

Municipio	Sistemas de drenaje y alcantarillado a/	Localidades con el servicio
Estado	26	4
Mérida	23	1
Progreso	1	1
Ticul	1	1
Umán	1	1

a/ La información está referida a la definición de *localidad* utilizada por la fuente que la genera, por lo que no es comparable con la correspondiente a la información censal.

Fuente: Comisión Nacional del Agua, Organismo de Cuenca Península de Yucatán. Dirección de Agua Potable, Drenaje y Saneamiento.

**Tomas instaladas y localidades con el servicio de energía eléctrica por municipio
Al 31 de diciembre de 2014**

Cuadro 4.17

Municipio	Tomas instaladas de energía eléctrica			Localidades con el servicio a/
	Total	Domiciliarias b/	No domiciliarias c/	
Estado	737 967	727 250	10 717	ND
Abalá	1 577	1 546	31	ND
Acanceh	4 227	4 120	107	ND
Akil	3 134	3 048	86	ND
Baca	2 420	2 242	178	ND
Bokobá	764	744	20	ND
Buctzotz	3 557	3 357	200	ND
Cacalchén	2 268	2 230	38	ND
Calotmul	1 325	1 296	29	ND
Cansahcab	1 854	1 739	115	ND
Cantamayec	562	544	18	ND
Celestún	2 453	2 444	9	ND
Cenotillo	1 808	1 762	46	ND
Chacsinkín	659	646	13	ND
Chankom	1 061	1 038	23	ND
Chapab	1 006	972	34	ND
Chemax	6 258	6 187	71	ND
Chichimilá	1 820	1 800	20	ND
Chicxulub Pueblo	1 372	1 332	40	ND
Chikindzonot	924	905	19	ND
Chocholá	1 771	1 705	66	ND
Chumayel	990	978	12	ND
Conkal	3 525	3 398	127	ND
Cuncunul	1 306	1 294	12	ND
Cuzamá	1 307	1 273	34	ND
Dzán	1 544	1 483	61	ND
Dzemul	1 564	1 441	123	ND
Dzidzantún	3 736	3 362	374	ND
Dzilam de Bravo	1 066	1 053	13	ND
Dzilam González	2 353	2 266	87	ND
Dzitás	1 062	1 048	14	ND
Dzoncauich	954	906	48	ND
Espita	4 140	4 024	116	ND
Halachó	6 471	5 785	686	ND
Hocabá	1 663	1 645	18	ND
Hoctún	2 060	2 008	52	ND
Homún	2 124	2 083	41	ND
Huhí	1 781	1 760	21	ND

(Continúa)

<1/3>

**Tomas instaladas y localidades con el servicio de energía eléctrica por municipio
Al 31 de diciembre de 2014**

Cuadro 4.17

Municipio	Tomas instaladas de energía eléctrica			Localidades con el servicio a/
	Total	Domiciliarias b/	No domiciliarias c/	
Hunucmá	10 434	10 187	247	ND
Ixil	1 182	1 117	65	ND
Izamal	9 101	8 985	116	ND
Kanasín	29 382	29 183	199	ND
Kantunil	1 762	1 751	11	ND
Kaua	759	751	8	ND
Kinchil	2 079	1 993	86	ND
Kopomá	852	823	29	ND
Mama	1 051	1 025	26	ND
Maní	1 706	1 668	38	ND
Maxcanú	6 278	6 072	206	ND
Mayapán	796	787	9	ND
Mérida	358 411	356 469	1 942	ND
Mocochá	1 093	1 039	54	ND
Motul	12 457	12 029	428	ND
Muna	4 062	3 961	101	ND
Muxupip	1 030	983	47	ND
Opichén	1 649	1 611	38	ND
Oxkutzcab	9 984	9 783	201	ND
Panabá	2 761	2 657	104	ND
Peto	6 204	6 088	116	ND
Progreso	28 115	28 031	84	ND
Quintana Roo	364	362	2	ND
Río Lagartos	1 298	1 280	18	ND
Sacalum	1 401	1 347	54	ND
Samahil	1 382	1 317	65	ND
San Felipe	843	811	32	ND
Sanahcat	447	437	10	ND
Santa Elena	1 191	1 163	28	ND
Seyé	2 928	2 875	53	ND
Sinanché	1 701	1 576	125	ND
Sotuta	2 488	2 466	22	ND
Sucilá	1 577	1 433	144	ND
Sudzal	571	546	25	ND
Suma	743	680	63	ND
Tahdziú	809	799	10	ND
Tahmek	1 277	1 250	27	ND
Teabo	1 605	1 588	17	ND

(Continúa)

<2/3>

**Tomas instaladas y localidades con el servicio de energía eléctrica por municipio
Al 31 de diciembre de 2014**

Cuadro 4.17

Municipio	Tomas instaladas de energía eléctrica			Localidades con el servicio a/
	Total	Domiciliarias b/	No domiciliarias c/	
Tecoh	4 208	4 129	79	ND
Tekal de Venegas	885	857	28	ND
Tekantó	1 430	1 382	48	ND
Tekax	12 736	12 503	233	ND
Tekit	3 022	2 994	28	ND
Tekom	822	804	18	ND
Telchac Pueblo	1 920	1 781	139	ND
Telchac Puerto	1 858	1 852	6	ND
Temax	2 222	2 102	120	ND
Temozón	3 931	3 868	63	ND
Tepakán	851	837	14	ND
Tetiz	1 629	1 580	49	ND
Teya	671	658	13	ND
Ticul	12 207	12 087	120	ND
Timucuy	1 625	1 561	64	ND
Tinum	3 403	3 377	26	ND
Tixcacalcupul	1 365	1 339	26	ND
Tixkokob	6 093	5 872	221	ND
Tixmehuac	1 189	1 164	25	ND
Tixpéhual	1 805	1 694	111	ND
Tizimín	24 813	24 230	583	ND
Tunkás	1 312	1 268	44	ND
Tzucacab	3 464	3 319	145	ND
Uayma	918	910	8	ND
Ucú	1 259	1 207	52	ND
Umán	20 001	19 732	269	ND
Valladolid	25 393	25 286	107	ND
Xocchel	911	898	13	ND
Yaxcabá	3 603	3 526	77	ND
Yaxkukul	1 009	980	29	ND
Yobaín	1 173	1 066	107	ND

<3/3>

a/ La información está referida a la definición de *localidad* utilizada por las fuentes que la generan, por lo que no es comparable con la correspondiente a la información censal.

b/ Comprende domésticas, industriales y de servicios.

c/ Comprende agrícolas, alumbrado público y bombeo de aguas potables y negras.

Fuente: CFE, División de Distribución Peninsular. Subgerencia de Distribución; Departamento de Control y Estadística.

5. Salud

- 5.1 Población total por municipio según condición de derechohabencia a servicios de salud
Al 12 de junio de 2010
- 5.2 Población derechohabiente de las instituciones del sector público de salud por municipio de adscripción del derechohabiente según institución
Al 31 de diciembre de 2014
- 5.3 Población usuaria de los servicios médicos de las instituciones del sector público de salud por municipio de atención al usuario según institución
2014
- 5.4 Recursos humanos de las instituciones del sector público de salud por tipo de personal según institución
Al 31 de diciembre de 2014
- 5.5 Personal médico de las instituciones del sector público de salud por municipio según institución
Al 31 de diciembre de 2014
- 5.6 Unidades médicas en servicio de las instituciones del sector público de salud por municipio y nivel de operación según institución
Al 31 de diciembre de 2014
- 5.7 Casas y técnicas en salud coordinadas por la SSA por municipio
Al 31 de diciembre de 2014
- 5.8 Principales recursos materiales de las unidades médicas en servicio de las instituciones del sector público de salud según institución
Al 31 de diciembre de 2014
- 5.9 Principales servicios otorgados en las instituciones del sector público de salud según institución
2014
- 5.10 Consultas externas otorgadas en las instituciones del sector público de salud por municipio de atención al paciente y tipo de consulta según institución
2014

- 5.11 Estudios realizados y personas atendidas en los servicios auxiliares de diagnóstico de las instituciones del sector público de salud por principales tipos de estudio según institución
2014
- 5.12 Sesiones practicadas y personas atendidas en los servicios auxiliares de tratamiento de las instituciones del sector público de salud por principales tipos de tratamiento según institución
2014
- 5.13 Dosis de biológicos aplicadas en las instituciones del sector público de salud por principales biológicos según institución
2014
- 5.14 Principales características del servicio de planificación familiar otorgado en las instituciones del sector público de salud según institución
2014
- 5.15 Pacientes farmacodependientes atendidos en los Centros de Integración Juvenil por sexo y grupo de edad según grado de dependencia
2014
- 5.16 Casos nuevos de enfermedades registrados en las instituciones del sector público de salud por los diez principales diagnósticos según institución
2014
- 5.17 Egresos hospitalarios en las instituciones del sector público de salud por grupo de diagnósticos de egreso según institución
2014
- 5.18 Egresos hospitalarios en las instituciones del sector público de salud por grupo de diagnósticos de egreso según sexo
2014
- 5.19 Defunciones hospitalarias registradas en las instituciones del sector público de salud por grupo de causas de muerte según institución
2014

- 5.20 Defunciones hospitalarias registradas en las instituciones del sector público de salud por grupo de causas de muerte según sexo 2014
- Gráfica 5.1 Establecimientos particulares de salud con servicio de hospitalización por número de camas censables 2013 y 2014
- 5.21 Personal médico en nómina que labora en establecimientos particulares de salud con servicio de hospitalización por tipo de personal según número de camas censables Al 31 de diciembre de 2014
- 5.22 Personal médico en acuerdo especial que labora en establecimientos particulares de salud con servicio de hospitalización por tipo de personal según número de camas censables Al 31 de diciembre de 2014
- 5.23 Personal no médico que labora en establecimientos particulares de salud con servicio de hospitalización por tipo de personal según número de camas censables Al 31 de diciembre de 2014
- 5.24 Recursos materiales en establecimientos particulares de salud con servicio de hospitalización según número de camas censables Al 31 de diciembre de 2014
- 5.25 Servicios otorgados en establecimientos particulares de salud con servicio de hospitalización según número de camas censables 2014
- 5.26 Procedimientos en medicina de diagnóstico realizados y personas atendidas en establecimientos particulares de salud con servicio de hospitalización por principales tipos de examen según número de camas censables 2014
- 5.27 Procedimientos en medicina de tratamiento aplicados y personas atendidas en establecimientos particulares de salud con servicio de hospitalización por principales tipos de tratamiento según número de camas censables 2014

- 5.28 Egresos hospitalarios en establecimientos particulares de salud con servicio de hospitalización por los cinco principales grupos de diagnósticos de egreso según sexo
2014
- 5.29 Principales servicios otorgados por la SSA en el Seguro Popular
2014
- 5.30 Afiliados y consultas externas otorgadas por la SSA en el Seguro Popular por municipio
2014
- 5.31 Población total por municipio según condición de discapacidad
Al 12 de junio de 2010
- 5.32 Asesorías especializadas, inconformidades y dictámenes concluidos en la Comisión Nacional de Arbitraje Médico
2014
- 5.33 Inconformidades y dictámenes atendidos en la Comisión Nacional de Arbitraje Médico
2012, 2013 y 2014
- 5.34 Inconformidades recibidas y concluidas en la Comisión Nacional de Arbitraje Médico por tipo de institución médica implicada
2014
- Gráfica 5.2 Motivos de las inconformidades concluidas en la Comisión Nacional de Arbitraje Médico por principales motivos
2014
- 5.35 Principales características de los asuntos registrados en la Comisión Estatal de Arbitraje Médico
2014
- 5.36 Indicadores seleccionados de salud nacionales y en el Estado
Serie anual de 2001 a 2014

5. Salud

Población total por municipio según condición de derechohabencia a servicios de salud Al 12 de junio de 2010

Cuadro 5.1

Municipio	Total	No derecho- habiente	Derechohabiente							Institución privada	Otra institu- ción	No especi- ficado
			Subtotal	IMSS	ISSSTE	ISSSTE estatal	PEMEX, SEDENA o SEMAR	Seguro Popular o para una Nueva Generación a/				
Estado	1 955 577	470 812	1 464 077	761 192	92 953	3 198	13 252	562 679	34 451	17 690	20 688	
Abalá	6 356	2 442	3 904	2 203	96	0	4	1 596	4	6	10	
Acankeh	15 337	5 303	9 971	8 031	186	7	18	1 082	41	669	63	
Akil	10 362	2 920	7 422	2 930	452	29	2	4 765	64	8	20	
Baca	5 701	1 379	4 312	3 538	114	7	10	637	8	6	10	
Bokobá	2 053	161	1 889	606	12	2	26	1 186	70	8	3	
Buctzotz	8 637	1 140	7 487	420	288	36	1	6 758	15	0	10	
Cacalchén	6 811	1 576	5 203	4 066	73	7	73	641	194	155	32	
Calotmul	4 095	933	3 155	354	67	1	11	2 748	14	6	7	
Cansahcab	4 696	965	3 719	1 914	237	4	6	1 462	77	67	12	
Cantamayec	2 407	354	2 050	47	16	0	3	1 984	0	0	3	
Celestún	6 831	2 037	4 729	272	30	3	9	4 410	6	6	65	
Cenotillo	3 701	800	2 897	143	74	0	0	2 687	6	2	4	
Chacsinkín	2 818	160	2 653	13	37	0	0	2 601	5	1	5	
Chankom	4 464	874	3 476	124	43	3	2	3 366	3	3	114	
Chapab	3 035	182	2 834	313	120	5	1	2 392	15	4	19	
Chemax	33 490	7 518	25 854	353	113	7	12	25 285	88	7	118	
Chichimilá	7 952	1 993	5 937	473	226	4	8	5 182	70	24	22	
Chicxulub Pueblo	4 113	1 191	2 895	1 764	148	3	23	845	103	23	27	
Chikindzonot	4 162	336	3 812	24	3	1	3	3 733	48	3	14	
Chocholá	4 530	1 336	3 185	2 324	125	2	8	529	25	192	9	
Chumayel	3 148	355	2 788	135	35	3	16	2 596	13	1	5	
Conkal	9 143	2 196	6 834	4 455	320	3	10	1 800	186	118	113	
Cuncunul	1 595	347	1 245	167	25	2	4	1 070	1	0	3	
Cuzamá	4 966	1 917	3 028	1 708	20	3	1	901	72	347	21	
Dzán	4 941	591	4 344	98	250	2	1	3 939	51	46	6	
Dzemul	3 489	784	2 698	1 960	110	3	12	623	18	17	7	
Dzidzantún	8 133	993	7 120	2 059	1 648	2	31	3 215	260	52	20	
Dzilam de Bravo	2 463	301	2 160	608	71	5	1	1 341	131	11	2	
Dzilam González	5 905	622	5 247	1 525	410	2	9	3 196	119	109	36	
Dzités	3 540	274	3 258	142	43	0	4	2 940	59	77	8	
Dzoncauich	2 772	156	2 610	518	24	1	1	2 057	11	1	6	
Espita	15 571	2 933	12 628	1 021	338	10	7	11 346	14	26	10	
Halachó	19 072	6 235	12 806	5 625	884	14	29	6 034	65	201	31	
Hocabá	6 061	1 306	4 743	2 191	127	3	3	2 288	44	93	12	
Hoctún	5 697	1 784	3 867	2 223	61	0	1	1 605	64	4	46	

(Continúa)

<1/3>

**Población total por municipio según condición de derechohabencia a servicios de salud
Al 12 de junio de 2010**

Cuadro 5.1

Municipio	Total	No derechohabiente	Derechohabiente								No especificado
			Subtotal	IMSS	ISSSTE	ISSSTE estatal	PEMEX, SEDENA o SEMAR	Seguro Popular o para una Nueva Generación a/	Institución privada	Otra institución	
Homún	7 257	3 505	3 743	2 602	71	9	8	753	215	98	9
Huhí	4 841	1 774	3 065	1 199	38	0	1	1 750	55	38	2
Hunucmá	30 731	11 963	18 660	10 891	827	33	71	6 751	126	150	108
Ixil	3 803	787	3 004	1 837	81	6	63	831	155	36	12
Izamal	25 980	7 371	18 524	12 146	1 058	13	22	5 189	94	126	85
Kanasín	78 709	21 012	56 249	37 881	1 292	84	450	16 110	346	389	1 448
Kantunil	5 502	1 460	4 031	542	124	2	4	3 348	5	10	11
Kaua	2 761	684	2 070	542	19	1	5	1 585	11	2	7
Kinchil	6 571	1 242	5 317	3 520	35	3	5	1 638	106	17	12
Kopomá	2 449	887	1 550	1 161	44	1	3	351	3	0	12
Mama	2 888	668	2 212	400	48	3	5	1 795	28	0	8
Maní	5 250	635	4 609	152	152	1	1	4 283	18	6	6
Maxcanú	21 704	6 919	14 749	8 695	916	25	80	3 387	41	1 760	36
Mayapán	3 269	1 201	2 059	51	22	0	0	1 982	2	5	9
Mérida	830 732	192 997	622 112	451 749	52 307	2 146	8 050	86 851	26 144	6 880	15 623
Mocochá	3 071	378	2 677	1 283	259	4	4	745	337	50	16
Motul	33 978	10 731	23 152	14 673	932	36	22	6 696	75	817	95
Muna	12 336	3 590	8 731	2 565	864	17	7	5 123	205	65	15
Muxupip	2 755	563	2 179	1 179	31	1	7	957	1	4	13
Opichén	6 285	2 516	3 762	1 362	43	0	6	2 227	192	27	7
Oxkutzcab	29 325	8 952	20 121	3 937	1 499	53	9	14 672	66	360	252
Panabá	7 461	1 346	6 108	590	156	5	5	5 397	12	4	7
Peto	24 159	4 025	20 119	1 054	1 555	10	31	17 366	39	150	15
Progreso	53 958	14 257	39 234	17 969	2 595	41	2 423	15 971	526	186	467
Quintana Roo	942	306	634	45	8	0	0	580	1	0	2
Río Lagartos	3 438	353	3 065	1 846	34	1	14	1 119	54	27	20
Sacalum	4 589	2 102	2 479	850	193	1	2	1 470	6	7	8
Samahil	5 008	655	4 350	2 937	26	5	3	1 347	34	5	3
San Felipe	1 839	132	1 704	902	58	3	0	765	18	0	3
Sanahcat	1 619	311	1 297	488	26	0	0	710	72	1	11
Santa Elena	3 833	302	3 514	356	57	0	29	3 031	24	68	17
Seyé	9 276	3 648	5 579	3 169	69	3	11	2 003	292	78	49
Sinanché	3 126	524	2 594	1 092	60	0	9	1 323	31	88	8
Sotuta	8 449	2 249	6 189	676	123	8	5	5 371	5	6	11
Sucilá	3 930	499	3 427	487	193	4	0	2 774	15	2	4
Sudzal	1 689	275	1 413	174	15	1	1	1 227	1	0	1
Suma	1 876	335	1 522	1 099	38	0	3	376	4	2	19
Tahdziú	4 447	233	4 199	66	19	1	3	4 048	21	47	15
Tahmek	3 609	636	2 934	2 144	73	2	4	627	87	16	39

(Continúa)

<2/3>

**Población total por municipio según condición de derechohabencia a servicios de salud
Al 12 de junio de 2010**

Cuadro 5.1

Municipio	Total	No derechohabiente	Derechohabiente								No especificado
			Subtotal	IMSS	ISSSTE	ISSSTE estatal	PEMEX, SEDENA o SEMAR	Seguro Popular o para una Nueva Generación a/	Institución privada	Otra institución	
Teabo	6 205	1 240	4 952	221	190	40	2	4 510	5	5	13
Tecoh	16 200	3 502	12 654	7 799	122	20	44	4 364	354	94	44
Tekal de Venegas	2 606	784	1 821	1 524	18	0	1	214	45	27	1
Tekantó	3 683	623	3 008	1 909	86	11	2	484	90	430	52
Tekax	40 547	5 523	34 994	6 226	3 138	72	25	25 820	84	233	30
Tekit	9 884	3 720	6 136	2 673	121	17	4	3 386	33	10	28
Tekom	3 100	637	2 442	120	29	0	2	2 251	41	3	21
Telchac Pueblo	3 557	1 366	2 178	1 276	264	1	21	590	29	28	13
Telchac Puerto	1 726	413	1 312	313	62	2	1	960	28	1	1
Temax	6 817	1 843	4 970	3 025	213	2	17	1 229	37	534	4
Temozón	14 801	2 773	11 993	534	190	3	9	11 276	17	3	35
Tepakán	2 226	218	1 992	1 367	21	0	2	631	13	13	16
Tetiz	4 725	1 259	3 453	1 568	35	1	7	1 740	19	92	13
Teya	1 977	129	1 837	559	14	4	1	1 216	13	34	11
Ticul	37 685	6 707	30 935	5 150	3 865	61	80	21 958	95	120	43
Timucuy	6 833	3 233	3 583	2 410	28	0	4	1 115	26	9	17
Tinum	11 421	3 714	7 682	1 292	378	27	8	5 803	11	188	25
Tixcacalcupul	6 665	2 063	4 581	126	39	1	4	4 409	8	9	21
Tixkokob	17 176	4 813	12 318	8 085	1 103	8	57	2 649	238	250	45
Tixmehuac	4 746	591	4 151	559	128	3	6	3 648	10	4	4
Tixpéhual	5 388	1 326	4 009	2 999	282	2	14	603	71	71	53
Tizimín	73 138	17 392	55 479	14 137	2 488	77	28	38 606	388	434	267
Tunkás	3 464	832	2 630	243	133	1	3	2 125	87	47	2
Tzucacab	14 011	2 116	11 883	1 669	445	19	12	9 785	33	303	12
Uayma	3 782	543	3 222	204	20	0	8	2 940	1	52	17
Ucú	3 469	868	2 581	1 352	19	6	25	965	196	22	20
Umán	50 993	11 162	39 732	29 417	1 138	36	118	8 641	225	343	99
Valladolid	74 217	18 990	54 987	12 696	5 244	67	1 005	35 983	630	494	240
Xocchel	3 236	1 317	1 815	1 013	49	0	0	694	62	7	104
Yaxcabá	14 802	3 505	11 266	552	171	13	21	10 659	13	4	31
Yaxkukul	2 868	1 012	1 848	1 070	51	7	0	721	10	1	8
Yobaín	2 137	181	1 936	446	83	0	5	1 335	108	5	20

<3/3>

Nota: El Censo fue un levantamiento de derecho o *jure*, lo que significa censar a la población en su lugar de residencia habitual. El periodo de levantamiento de la información fue de 4 semanas (del 31 de mayo al 25 de junio de 2010), aunque para referir la información a un momento único se fijó una fecha censal: las cero horas del 12 de junio de 2010.

Incluye una estimación de 12 117 personas que corresponden a 4 039 viviendas sin información de ocupantes.

Para la población derechohabiente, la suma de las distintas instituciones de salud puede ser mayor al subtotal, debido a aquella población que tiene derecho a este servicio en más de una institución de salud.

a/ Incluye al Sistema de Protección Social en Salud (SPSS) que coordina la Secretaría de Salud (SSA).

Fuente: INEGI. Dirección General de Estadísticas Sociodemográficas. *Censo de Población y Vivienda 2010*. www.inegi.org.mx (7 de febrero de 2012).

**Población derechohabiente de las instituciones del sector público de salud
por municipio de adscripción del derechohabiente
según institución
Al 31 de diciembre de 2014**

Cuadro 5.2

Municipio	Total	IMSS a/	ISSSTE	SEDENA	SEMAR
Estado	1 034 456	819 410	173 041	37 000	5 005
Acanceh	9 480	9 480	0	0	0
Conkal	11 180	11 180	0	0	0
Dzidzantún	5 224	0	5 224	0	0
Hunucmá	14 482	14 482	0	0	0
Izamal	17 485	12 507	4 978	0	0
Kanasín	24 628	24 628	0	0	0
Maxcanú	14 623	11 825	2 798	0	0
Mérida	701 108	565 459	98 649	37 000	0
Motul	25 567	20 893	4 674	0	0
Muna	2 268	0	2 268	0	0
Oxkutzcab	4 506	0	4 506	0	0
Peto	3 235	0	3 235	0	0
Progreso	35 357	21 507	8 845	0	5 005
Samahil	3 628	3 628	0	0	0
San Felipe	902	902	0	0	0
Tekax	18 522	10 135	8 387	0	0
Ticul	21 774	14 848	6 926	0	0
Tixkokob	17 222	14 755	2 467	0	0
Tizimín	33 193	22 863	10 330	0	0
Tzucacab	3 904	3 904	0	0	0
Umán	33 556	33 556	0	0	0
Valladolid	32 612	22 858	9 754	0	0

Nota: La población derechohabiente se refiere al conjunto de personas que por ley tienen derecho a recibir prestaciones en especie o en dinero por parte de las instituciones de seguridad social. Este grupo comprende a los asegurados directos o cotizantes, pensionados y a los familiares o beneficiarios de ambos.

a/ Comprende asegurados, pensionados y a sus familiares dependientes. Las cifras de asegurados y pensionados son realizadas a partir de los registros administrativos del IMSS, mientras que las relativas a sus familiares corresponden a estimaciones determinadas con base en coeficientes familiares. Los coeficientes familiares corresponden al promedio del número de derechohabientes por familia y aplican al número de trabajadores asegurados y de pensionados.

Fuente: IMSS, Delegación Estatal en Yucatán. Jefatura de Prestaciones Médicas; Coordinación de Informática Médica.

ISSSTE, Delegación en el Estado. Subdelegación Médica; Departamento de Supervisión y Apoyo a la Operación; Oficina de Estadística.

SEDENA, Décima Región Militar. Jefatura Regional de Sanidad.

SEMAR, Quinta Región Naval. Séptima Zona Naval; Sector Naval de Yucalpetén; Sanatorio Naval Yucalpetén.

Población usuaria de los servicios médicos de las instituciones del sector público de salud por municipio de atención al usuario según institución 2014

Cuadro 5.3

Municipio	Total	IMSS	ISSSTE	SEDENA	SEMAR	IMSS- PROSPERA a/	SSY	DIF
Estado	2 107 120	819 410	149 116	33 000	5 005	392 997	592 293	115 299
Abalá	7 022	0	0	0	0	6 987	0	35
Acanceh	20 522	9 480	0	0	0	11 020	0	22
Akil	8 117	0	0	0	0	8 101	0	16
Baca	1 977	0	0	0	0	1 866	0	111
Bokobá	1 598	0	0	0	0	0	1 588	10
Buctotz	5 377	0	0	0	0	0	5 348	29
Cacalchén	3 747	0	0	0	0	3 702	0	45
Calotmul	5 714	0	0	0	0	5 708	0	6
Cansahcab	2 405	0	0	0	0	2 373	0	32
Cantamayec	1 307	0	0	0	0	0	1 307	0
Celestún	4 706	0	0	0	0	0	4 620	86
Cenotillo	3 189	0	0	0	0	464	2 712	13
Chacsinkín	1 012	0	0	0	0	0	990	22
Chankom	3 742	0	0	0	0	2 046	1 696	0
Chapab	1 808	0	0	0	0	0	1 802	6
Chemax	11 008	0	0	0	0	2 989	8 009	10
Chichimilá	3 595	0	0	0	0	1 924	1 665	6
Chicxulub Pueblo	3 059	0	0	0	0	3 027	0	32
Chikindzonot	7 495	0	0	0	0	1 092	6 400	3
Chocholá	1 346	0	0	0	0	1 308	0	38
Chumayel	2 309	0	0	0	0	0	2 293	16
Conkal	24 705	11 180	0	0	0	1 201	1 223	11 101
Cuncunul	833	0	0	0	0	0	830	3
Cuzamá	4 396	0	0	0	0	4 383	0	13
Dzán	2 797	0	0	0	0	0	2 787	10
Dzemul	2 557	0	0	0	0	2 531	0	26
Dzidzantún	11 822	0	5 224	0	0	6 553	0	45
Dzilam de Bravo	2 248	0	0	0	0	2 232	0	16
Dzilam González	3 266	0	0	0	0	3 174	0	92
Dzitas	1 093	0	0	0	0	0	1 064	29
Dzoncauich	1 279	0	0	0	0	0	1 263	16
Espita	5 978	0	0	0	0	2 055	3 888	35
Halachó	15 726	0	0	0	0	12 516	3 162	48
Hocabá	4 542	0	0	0	0	3 807	706	29
Hoctún	2 120	0	0	0	0	2 066	0	54
Homún	4 738	0	0	0	0	4 707	0	31
Huhí	4 865	0	0	0	0	4 852	0	13
Hunucmá	37 694	14 482	0	0	0	18 104	4 997	111

(Continúa)

<1/3>

Población usuaria de los servicios médicos de las instituciones del sector público de salud por municipio de atención al usuario según institución 2014

Cuadro 5.3

Municipio	Total	IMSS	ISSSTE	SEDENA	SEMAR	IMSS-PROSPERA a/	SSY	DIF
Ixil	2 842	0	0	0	0	2 823	0	19
Izamal	33 479	12 507	4 978	0	0	12 058	3 818	118
Kanasín	65 937	24 628	0	0	0	0	40 982	327
Kantunil	3 395	0	0	0	0	0	3 354	41
Kaua	3 291	0	0	0	0	3 288	0	3
Kinchil	3 475	0	0	0	0	3 411	0	64
Kopomá	3 874	0	0	0	0	3 871	0	3
Mama	3 133	0	0	0	0	3 095	0	38
Maní	5 161	0	0	0	0	972	4 173	16
Maxcanú	38 055	11 825	2 798	0	0	22 453	916	63
Mayapán	3 872	0	0	0	0	3 856	0	16
Mérida	977 850	565 459	74 724	33 000	0	21 367	184 013	99 287
Mocochá	525	0	0	0	0	0	500	25
Motul	39 199	20 893	4 674	0	0	10 923	2 585	124
Muna	14 631	0	2 268	0	0	12 258	0	105
Muxupip	2 271	0	0	0	0	0	2 268	3
Opichén	5 188	0	0	0	0	4 444	722	22
Oxkutzcab	32 434	0	4 506	0	0	25 446	2 415	67
Panabá	7 282	0	0	0	0	1 435	5 790	57
Peto	25 160	0	3 235	0	0	874	20 987	64
Progreso	57 219	21 507	8 845	0	5 005	0	21 652	210
Quintana Roo	967	0	0	0	0	955	0	12
Río Lagartos	1 044	0	0	0	0	0	1 041	3
Sacalum	4 497	0	0	0	0	4 430	0	67
Samahil	8 452	3 628	0	0	0	0	4 808	16
San Felipe	1 327	902	0	0	0	0	422	3
Sanahcat	1 110	0	0	0	0	0	1 094	16
Santa Elena	4 392	0	0	0	0	0	4 293	99
Seyé	3 520	0	0	0	0	3 457	0	63
Sinanché	1 714	0	0	0	0	1 212	451	51
Sotuta	3 426	0	0	0	0	0	3 385	41
Sucilá	2 814	0	0	0	0	0	2 801	13
Sudzal	1 156	0	0	0	0	0	1 146	10
Suma	775	0	0	0	0	759	0	16
Tahdziú	2 808	0	0	0	0	0	2 795	13
Tahmek	2 502	0	0	0	0	2 416	0	86
Teabo	7 994	0	0	0	0	0	7 934	60
Tecoh	13 311	0	0	0	0	10 433	2 802	76
Tekal de Venegas	1 984	0	0	0	0	1 974	0	10

(Continúa)

<2/3>

Población usuaria de los servicios médicos de las instituciones del sector público de salud por municipio de atención al usuario según institución 2014

Cuadro 5.3

Municipio	Total	IMSS	ISSSTE	SEDENA	SEMAR	IMSS-PROSPERA a/	SSY	DIF
Tekantó	4 252	0	0	0	0	4 217	0	35
Tekax	42 538	10 135	8 387	0	0	8 360	15 573	83
Tekit	11 022	0	0	0	0	10 898	0	124
Tekom	1 382	0	0	0	0	0	1 382	0
Telchac Pueblo	4 007	0	0	0	0	3 982	0	25
Telchac Puerto	1 421	0	0	0	0	1 398	0	23
Temax	9 127	0	0	0	0	9 108	0	19
Temozón	11 078	0	0	0	0	4 671	6 392	15
Tepakán	1 449	0	0	0	0	1 446	0	3
Tetiz	4 776	0	0	0	0	4 693	0	83
Teya	1 507	0	0	0	0	0	1 485	22
Ticul	72 753	14 848	6 926	0	0	0	50 758	221
Timucuy	3 808	0	0	0	0	3 770	0	38
Tinum	7 018	0	0	0	0	1 493	5 467	58
Tixcacalcupul	6 551	0	0	0	0	5 757	781	13
Tixkokob	23 673	14 755	2 467	0	0	5 075	1 331	45
Tixmehuac	3 451	0	0	0	0	3 441	0	10
Tixpéhual	3 149	0	0	0	0	3 063	0	86
Tizimín	81 043	22 863	10 330	0	0	19 943	27 847	60
Tunkás	1 812	0	0	0	0	0	1 790	22
Tzucacab	12 143	3 904	0	0	0	3 425	4 772	42
Uayma	1 139	0	0	0	0	0	1 133	6
Ucú	2 933	0	0	0	0	0	2 882	51
Umán	58 961	33 556	0	0	0	0	24 959	446
Valladolid	93 646	22 858	9 754	0	0	7 800	53 177	57
Xocchel	3 779	0	0	0	0	3 747	0	32
Yaxcabá	11 067	0	0	0	0	7 712	3 282	73
Yaxkukul	1 009	0	0	0	0	0	987	22
Yobaín	2 846	0	0	0	0	0	2 798	48

<3/3>

Nota: La población usuaria se refiere al segmento de la población derechohabiente y potencial que hace uso de los servicios institucionales de atención médica, al menos una vez durante el año de referencia.

a/ Antes IMSS-Oportunidades.

Fuente: IMSS, Delegación Estatal en Yucatán. Jefatura de Prestaciones Médicas; Coordinación de Informática Médica.

ISSSTE, Delegación en el Estado. Subdelegación Médica; Departamento de Supervisión y Apoyo a la Operación; Oficina de Estadística.

SEDENA, Décima Región Militar. Jefatura Regional de Sanidad.

SEMAR, Quinta Región Naval. Séptima Zona Naval; Sector Naval de Yucalpetén; Sanatorio Naval Yucalpetén.

IMSS-Prospera, Coordinación de Programa en el Estado.

SSY del Gobierno del Estado. Dirección de Planeación y Desarrollo; Subdirección de Información y Evaluación.

DIF Estatal, Dirección General. Subdirección Administrativa, Programación y Presupuesto.

**Recursos humanos de las instituciones del sector público de salud
por tipo de personal según institución
Al 31 de diciembre de 2014**

Cuadro 5.4

Tipo de personal	Total	IMSS	ISSSTE	SEDENA	SEMAR	IMSS- PROSPERA a/	SSY	DIF
Total	16 453	7 170	1 829	189	72	904	5 966	323
Personal médico	4 497	1 991	510	24	18	318	1 581	55
En contacto directo con el paciente	4 284	1 957	490	24	18	299	1 441	55
Médicos generales	702	114	68	1	6	73	421	19
Médicos especialistas	2 180	1 195	377	15	9	14	561	9
Odontólogos	183	56	18	8	3	8	77	13
Residentes	617	421	6	0	0	47	143	0
Pasantos b/	602	171	21	0	0	157	239	14
En otras labores	213	34	20	0	0	19	140	0
Personal no médico	11 956	5 179	1 319	165	54	586	4 385	268
Personal paramédico	6 397	2 956	489	63	22	337	2 505	25
De enfermería	5 553	2 408	431	60	22	337	2 271	24
Auxiliar	2 030	805	195	11	3	250	761	5
General	2 109	1 003	119	40	14	48	881	4
Especializado	786	477	68	9	5	6	221	0
Pasantos	364	45	4	0	0	28	272	15
Otros	264	78	45	0	0	5	136	0
Otro personal paramédico	844	548	58	3	0	0	234	1
Personal de servicios auxiliares de diagnóstico y tratamiento c/	1 613	743	118	43	1	20	502	186
Personal administrativo	3 211	1 261	598	59	3	66	1 183	41
Otro personal d/	735	219	114	0	28	163	195	16

a/ Antes IMSS-Oportunidades.

b/ Incluye internos.

c/ Comprende: químicos, biólogos, farmacobiólogos, nutriólogos, psicólogos, ingenieros biomédicos y otros. Personal técnico: en odontología, electromédicos, laboratorio, en atención primaria, rehabilitación física, anestesiología, radiología, dietista (incluye nutricionistas), histopatología, citotecnología y banco de sangre.

d/ Comprende: archivo clínico, conservación y mantenimiento, intendencia, lavandería y otros.

Fuente: IMSS, Delegación Estatal en Yucatán. Jefatura de Prestaciones Médicas; Coordinación de Informática Médica.

ISSSTE, Delegación en el Estado. Subdelegación Médica; Departamento de Supervisión y Apoyo a la Operación; Oficina de Estadística.

SEDENA, Décima Región Militar. Jefatura Regional de Sanidad.

SEMAR, Quinta Región Naval. Séptima Zona Naval; Sector Naval de Yucalpetén; Sanatorio Naval Yucalpetén.

IMSS-Prospera, Coordinación de Programa en el Estado.

SSY del Gobierno del Estado. Dirección de Planeación y Desarrollo; Subdirección de Información y Evaluación.

DIF Estatal, Dirección General. Subdirección Administrativa, Programación y Presupuesto.

**Personal médico de las instituciones del sector público de salud
por municipio según institución
Al 31 de diciembre de 2014**

Cuadro 5.5

Municipio	Total	IMSS	ISSSTE	SEDENA	SEMAR	IMSS- PROSPERA a/	SSY	DIF
Estado	4 497	1 991	510	24	18	318	1 581	55
Abalá	5	0	0	0	0	5	0	0
Acanceh	40	6	0	0	0	34	0	0
Akil	3	0	0	0	0	3	0	0
Baca	3	1	0	0	0	2	0	0
Bokobá	1	0	0	0	0	0	1	0
Buctzotz	10	0	0	0	0	0	10	0
Cacalchén	5	2	0	0	0	3	0	0
Calotmul	3	1	0	0	0	2	0	0
Cansahcab	4	1	0	0	0	3	0	0
Cantamayec	3	0	0	0	0	0	3	0
Celestún	7	0	0	0	0	0	7	0
Cenotillo	4	0	0	0	0	1	3	0
Chacsinkín	2	0	0	0	0	0	2	0
Chankom	7	0	0	0	0	2	5	0
Chapab	3	0	0	0	0	0	3	0
Chemax	20	0	0	0	0	1	19	0
Chichimilá	6	1	0	0	0	1	4	0
Chicxulub Pueblo	4	1	0	0	0	3	0	0
Chikindzonot	5	0	0	0	0	1	4	0
Chocholá	4	1	0	0	0	3	0	0
Chumayel	3	0	0	0	0	0	3	0
Conkal	12	9	0	0	0	1	1	1
Cuncunul	1	0	0	0	0	0	1	0
Cuzamá	2	0	0	0	0	2	0	0
Dzán	5	0	0	0	0	0	5	0
Dzemul	4	1	0	0	0	3	0	0
Dzidzantún	8	0	5	0	0	3	0	0
Dzilam de Bravo	1	0	0	0	0	1	0	0
Dzilam González	3	1	0	0	0	2	0	0
Dzitás	4	0	0	0	0	0	4	0
Dzoncauich	3	0	0	0	0	0	3	0
Espita	12	0	0	0	0	1	11	0
Halachó	10	1	0	0	0	7	2	0
Hocabá	4	1	0	0	0	2	1	0
Hoctún	7	2	0	0	0	5	0	0
Homún	4	1	0	0	0	3	0	0
Huhí	4	1	0	0	0	3	0	0

(Continúa)

<1/3>

**Personal médico de las instituciones del sector público de salud
por municipio según institución
Al 31 de diciembre de 2014**

Cuadro 5.5

Municipio	Total	IMSS	ISSSTE	SEDENA	SEMAR	IMSS- PROSPERA a/	SSY	DIF
Hunucmá	25	12	0	0	0	5	8	0
Ixil	1	0	0	0	0	1	0	0
Izamal	50	6	5	0	0	36	3	0
Kanasín	46	13	0	0	0	0	33	0
Kantunil	5	0	0	0	0	0	5	0
Kaua	1	0	0	0	0	1	0	0
Kinchil	4	1	0	0	0	3	0	0
Kopomá	1	0	0	0	0	1	0	0
Mama	2	0	0	0	0	2	0	0
Maní	8	0	0	0	0	1	7	0
Maxcanú	39	6	4	0	0	28	1	0
Mayapán	2	0	0	0	0	2	0	0
Mérida	3 109	1 720	389	24	0	18	904	54
Mocochá	1	0	0	0	0	0	1	0
Motul	62	45	4	0	0	6	7	0
Muna	6	0	3	0	0	3	0	0
Muxupip	3	0	0	0	0	0	3	0
Opichén	2	0	0	0	0	1	1	0
Oxkutzcab	50	0	4	0	0	43	3	0
Panabá	6	0	0	0	0	1	5	0
Peto	46	0	6	0	0	1	39	0
Progreso	87	13	14	0	18	0	42	0
Quintana Roo	1	0	0	0	0	1	0	0
Río Lagartos	4	0	0	0	0	0	4	0
Sacalum	3	0	0	0	0	3	0	0
Samahil	4	0	0	0	0	0	4	0
San Felipe	3	1	0	0	0	0	2	0
Sanahcat	1	0	0	0	0	0	1	0
Santa Elena	7	0	0	0	0	0	7	0
Seyé	5	1	0	0	0	4	0	0
Sinanché	3	0	0	0	0	2	1	0
Sotuta	6	0	0	0	0	0	6	0
Sucilá	4	0	0	0	0	0	4	0
Sudzal	2	0	0	0	0	0	2	0
Suma	4	1	0	0	0	3	0	0
Tahdziú	3	0	0	0	0	0	3	0
Tahmek	3	1	0	0	0	2	0	0
Teabo	7	0	0	0	0	0	7	0

(Continúa)

<2/3>

**Personal médico de las instituciones del sector público de salud
por municipio según institución
Al 31 de diciembre de 2014**

Cuadro 5.5

Municipio	Total	IMSS	ISSSTE	SEDENA	SEMAR	IMSS- PROSPERA a/	SSY	DIF
Tecoh	7	1	0	0	0	4	2	0
Tekal de Venegas	3	1	0	0	0	2	0	0
Tekantó	3	1	0	0	0	2	0	0
Tekax	62	8	31	0	0	3	20	0
Tekit	6	1	0	0	0	5	0	0
Tekom	4	0	0	0	0	0	4	0
Telchac Pueblo	1	0	0	0	0	1	0	0
Telchac Puerto	1	0	0	0	0	1	0	0
Temax	4	1	0	0	0	3	0	0
Temozón	9	0	0	0	0	1	8	0
Tepakán	3	1	0	0	0	2	0	0
Tetiz	1	0	0	0	0	1	0	0
Teya	1	0	0	0	0	0	1	0
Ticul	85	9	9	0	0	0	67	0
Timucuy	3	1	0	0	0	2	0	0
Tinum	9	0	0	0	0	1	8	0
Tixcacalcupul	5	0	0	0	0	3	2	0
Tixkokob	15	8	3	0	0	3	1	0
Tixmehuac	1	0	0	0	0	1	0	0
Tixpéhual	1	0	0	0	0	1	0	0
Tizimín	168	42	6	0	0	6	114	0
Tunkás	4	0	0	0	0	0	4	0
Tzucacab	12	2	0	0	0	3	7	0
Uayma	4	0	0	0	0	0	4	0
Ucú	3	0	0	0	0	0	3	0
Umán	75	51	0	0	0	0	24	0
Valladolid	138	13	27	0	0	3	95	0
Xocchel	1	0	0	0	0	1	0	0
Yaxcabá	15	0	0	0	0	4	11	0
Yaxkukul	4	0	0	0	0	0	4	0
Yobaín	7	0	0	0	0	0	7	0

<3/3>

Nota: El personal médico comprende: generales, especialistas, odontólogos, residentes, pasantes y en otras labores.

a/ Antes IMSS-Oportunidades.

Fuente: IMSS, Delegación Estatal en Yucatán. Jefatura de Prestaciones Médicas; Coordinación de Informática Médica.

ISSSTE, Delegación en el Estado. Subdelegación Médica; Departamento de Supervisión y Apoyo a la Operación; Oficina de Estadística.

SEDENA, Décima Región Militar. Jefatura Regional de Sanidad.

SEMAR, Quinta Región Naval. Séptima Zona Naval; Sector Naval de Yucalpetén; Sanatorio Naval Yucalpetén.

IMSS-Prospera, Coordinación de Programa en el Estado.

SSY del Gobierno del Estado. Dirección de Planeación y Desarrollo; Subdirección de Información y Evaluación.

DIF Estatal, Dirección General. Subdirección Administrativa, Programación y Presupuesto.

**Unidades médicas en servicio de las instituciones del sector público de salud
por municipio y nivel de operación según institución
Al 31 de diciembre de 2014**

Cuadro 5.6

Municipio Nivel	Total	IMSS	ISSSTE	SEDENA	SEMAR	IMSS- PROSPERA a/	SSY b/	DIF c/
Estado	427	31	16	3	1	99	195	82
De consulta externa	404	24	15	1	0	95	187	82
De hospitalización general	15	6	0	1	1	4	3	0
De hospitalización especializada	8	1	1	1	0	0	5	0
Abalá	3	0	0	0	0	2	0	1
De consulta externa	3	0	0	0	0	2	0	1
Acanceh	3	1	0	0	0	1	0	1
De consulta externa	2	1	0	0	0	0	0	1
De hospitalización general	1	0	0	0	0	1	0	0
Akil	1	0	0	0	0	1	0	0
De consulta externa	1	0	0	0	0	1	0	0
Baca	2	0 d/	0	0	0	1	0	1
De consulta externa	2	0	0	0	0	1	0	1
Bokobá	1	0	0	0	0	0	1	0
De consulta externa	1	0	0	0	0	0	1	0
Buctzotz	3	0	0	0	0	0	2	1
De consulta externa	3	0	0	0	0	0	2	1
Cacalchén	2	0 d/	0	0	0	1	0	1
De consulta externa	2	0	0	0	0	1	0	1
Calotmul	1	0 d/	0	0	0	1	0	0
De consulta externa	1	0	0	0	0	1	0	0
Cansahcab	2	0 d/	0	0	0	1	0	1
De consulta externa	2	0	0	0	0	1	0	1
Cantamayec	2	0	0	0	0	0	2	0
De consulta externa	2	0	0	0	0	0	2	0
Celestún	2	0	0	0	0	0	1	1
De consulta externa	2	0	0	0	0	0	1	1

(Continúa)

<1/9>

**Unidades médicas en servicio de las instituciones del sector público de salud
por municipio y nivel de operación según institución
Al 31 de diciembre de 2014**

Cuadro 5.6

Municipio Nivel	Total	IMSS	ISSSTE	SEDENA	SEMAR	IMSS- PROSPERA a/	SSY b/	DIF c/
Cenotillo	3	0	0	0	0	1	1	1
De consulta externa	3	0	0	0	0	1	1	1
Chacsinkín	1	0	0	0	0	0	1	0
De consulta externa	1	0	0	0	0	0	1	0
Chankom	6	0	0	0	0	2	4	0
De consulta externa	6	0	0	0	0	2	4	0
Chapab	2	0	0	0	0	0	2	0
De consulta externa	2	0	0	0	0	0	2	0
Chemax	9	0	0	0	0	1	7	1
De consulta externa	9	0	0	0	0	1	7	1
Chichimilá	3	0	0	0	0	1	1	1
De consulta externa	3	0	0	0	0	1	1	1
Chicxulub Pueblo	2	0 d/	0	0	0	1	0	1
De consulta externa	2	0	0	0	0	1	0	1
Chikindzonot	2	0	0	0	0	1	1	0
De consulta externa	2	0	0	0	0	1	1	0
Chocholá	2	0 d/	0	0	0	1	0	1
De consulta externa	2	0	0	0	0	1	0	1
Chumayel	1	0	0	0	0	0	1	0
De consulta externa	1	0	0	0	0	0	1	0
Conkal	5	1	0	0	0	1	1	2
De consulta externa	5	1	0	0	0	1	1	2
Cuncunul	1	0	0	0	0	0	1	0
De consulta externa	1	0	0	0	0	0	1	0
Cuzamá	1	0	0	0	0	1	0	0
De consulta externa	1	0	0	0	0	1	0	0
Dzán	1	0	0	0	0	0	1	0
De consulta externa	1	0	0	0	0	0	1	0

(Continúa)

<2/9>

**Unidades médicas en servicio de las instituciones del sector público de salud
por municipio y nivel de operación según institución
Al 31 de diciembre de 2014**

Cuadro 5.6

Municipio Nivel	Total	IMSS	ISSSTE	SEDENA	SEMAR	IMSS- PROSPERA a/	SSY b/	DIF c/
Dzemul	2	0 d/	0	0	0	1	0	1
De consulta externa	2	0	0	0	0	1	0	1
Dzidzantún	3	0 d/	1	0	0	1	0	1
De consulta externa	3	0	1	0	0	1	0	1
Dzilam de Bravo	2	0	0	0	0	1	0	1
De consulta externa	2	0	0	0	0	1	0	1
Dzilam González	2	0 d/	0	0	0	1	0	1
De consulta externa	2	0	0	0	0	1	0	1
Dzitás	2	0	0	0	0	0	2	0
De consulta externa	2	0	0	0	0	0	2	0
Dzoncauich	1	0	0	0	0	0	1	0
De consulta externa	1	0	0	0	0	0	1	0
Espita	5	0	0	0	0	1	3	1
De consulta externa	5	0	0	0	0	1	3	1
Halachó	5	0 d/	0	0	0	2	2	1
De consulta externa	5	0	0	0	0	2	2	1
Hocabá	3	0 d/	0	0	0	1	1	1
De consulta externa	3	0	0	0	0	1	1	1
Hoctún	1	0 d/	0	0	0	1	0	0
De consulta externa	1	0	0	0	0	1	0	0
Homún	2	0 d/	0	0	0	1	0	1
De consulta externa	2	0	0	0	0	1	0	1
Huhí	2	0 d/	0	0	0	1	0	1
De consulta externa	2	0	0	0	0	1	0	1
Hunucmá	7	1	0	0	0	2	3	1
De consulta externa	7	1	0	0	0	2	3	1
Ixil	2	0	0	0	0	1	0	1
De consulta externa	2	0	0	0	0	1	0	1

(Continúa)

<3/9>

**Unidades médicas en servicio de las instituciones del sector público de salud
por municipio y nivel de operación según institución
Al 31 de diciembre de 2014**

Cuadro 5.6

Municipio Nivel	Total	IMSS	ISSSTE	SEDENA	SEMAR	IMSS- PROSPERA a/	SSY b/	DIF c/
Izamal	7	1	1	0	0	2	2	1
De consulta externa	6	1	1	0	0	1	2	1
De hospitalización general	1	0	0	0	0	1	0	0
Kanasín	3	1	0	0	0	0	1	1
De consulta externa	3	1	0	0	0	0	1	1
Kantunil	3	0	0	0	0	0	2	1
De consulta externa	3	0	0	0	0	0	2	1
Kaua	1	0	0	0	0	1	0	0
De consulta externa	1	0	0	0	0	1	0	0
Kinchil	2	0 d/	0	0	0	1	0	1
De consulta externa	2	0	0	0	0	1	0	1
Kopomá	1	0	0	0	0	1	0	0
De consulta externa	1	0	0	0	0	1	0	0
Mama	1	0	0	0	0	1	0	0
De consulta externa	1	0	0	0	0	1	0	0
Maní	3	0	0	0	0	1	1	1
De consulta externa	3	0	0	0	0	1	1	1
Maxcanú	7	1	1	0	0	3	1	1
De consulta externa	6	1	1	0	0	2	1	1
De hospitalización general	1	0	0	0	0	1	0	0
Mayapán	1	0	0	0	0	1	0	0
De consulta externa	1	0	0	0	0	1	0	0
Mérida	63	13	3	3	0	6	24	14
De consulta externa	52	9	2	1	0	6	20	14
De hospitalización general	5	3	0	1	0	0	1	0
De hospitalización especializada	6	1	1	1	0	0	3	0
Mocochá	1	0	0	0	0	0	1	0
De consulta externa	1	0	0	0	0	0	1	0

(Continúa)

<4/9>

**Unidades médicas en servicio de las instituciones del sector público de salud
por municipio y nivel de operación según institución
Al 31 de diciembre de 2014**

Cuadro 5.6

Municipio Nivel	Total	IMSS	ISSSTE	SEDENA	SEMAR	IMSS- PROSPERA a/	SSY b/	DIF c/
Motul	7	1	1	0	0	1	3	1
De consulta externa	6	0	1	0	0	1	3	1
De hospitalización general	1	1	0	0	0	0	0	0
Muna	3	0	1	0	0	1	0	1
De consulta externa	3	0	1	0	0	1	0	1
Muxupip	1	0	0	0	0	0	1	0
De consulta externa	1	0	0	0	0	0	1	0
Opichén	2	0	0	0	0	1	1	0
De consulta externa	2	0	0	0	0	1	1	0
Oxkutzcab	8	0	1	0	0	3	3	1
De consulta externa	7	0	1	0	0	2	3	1
De hospitalización general	1	0	0	0	0	1	0	0
Panabá	4	0	0	0	0	1	2	1
De consulta externa	4	0	0	0	0	1	2	1
Peto	7	0	1	0	0	1	4	1
De consulta externa	6	0	1	0	0	1	3	1
De hospitalización especializada	1	0	0	0	0	0	1	0
Progreso	10	1	1	0	1	0	6	1
De consulta externa	9	1	1	0	0	0	6	1
De hospitalización general	1	0	0	0	1	0	0	0
Quintana Roo	1	0	0	0	0	1	0	0
De consulta externa	1	0	0	0	0	1	0	0
Río Lagartos	2	0	0	0	0	0	1	1
De consulta externa	2	0	0	0	0	0	1	1
Sacalum	2	0	0	0	0	1	0	1
De consulta externa	2	0	0	0	0	1	0	1

(Continúa)

<5/9>

**Unidades médicas en servicio de las instituciones del sector público de salud
por municipio y nivel de operación según institución
Al 31 de diciembre de 2014**

Cuadro 5.6

Municipio Nivel	Total	IMSS	ISSSTE	SEDENA	SEMAR	IMSS- PROSPERA a/	SSY b/	DIF c/
Samahil	3	1	0	0	0	0	2	0
De consulta externa	3	1	0	0	0	0	2	0
San Felipe	3	1	0	0	0	0	1	1
De consulta externa	3	1	0	0	0	0	1	1
Sanahcat	1	0	0	0	0	0	1	0
De consulta externa	1	0	0	0	0	0	1	0
Santa Elena	3	0	0	0	0	0	2	1
De consulta externa	3	0	0	0	0	0	2	1
Seyé	2	0	0	0	0	1	0	1
De consulta externa	2	0	0	0	0	1	0	1
Sinanché	3	0 d/	0	0	0	1	1	1
De consulta externa	3	0	0	0	0	1	1	1
Sotuta	4	0 d/	0	0	0	0	3	1
De consulta externa	4	0	0	0	0	0	3	1
Sucilá	2	0	0	0	0	0	1	1
De consulta externa	2	0	0	0	0	0	1	1
Sudzal	1	0	0	0	0	0	1	0
De consulta externa	1	0	0	0	0	0	1	0
Suma	1	0	0	0	0	1	0	0
De consulta externa	1	0	0	0	0	1	0	0
Tahdziú	1	0 d/	0	0	0	0	1	0
De consulta externa	1	0	0	0	0	0	1	0
Tahmek	1	0	0	0	0	1	0	0
De consulta externa	1	0	0	0	0	1	0	0
Teabo	2	0 d/	0	0	0	0	1	1
De consulta externa	2	0	0	0	0	0	1	1
Tecoh	4	0	0	0	0	1	2	1
De consulta externa	4	0	0	0	0	1	2	1

(Continúa)

<6/9>

**Unidades médicas en servicio de las instituciones del sector público de salud
por municipio y nivel de operación según institución
Al 31 de diciembre de 2014**

Cuadro 5.6

Municipio Nivel	Total	IMSS	ISSSTE	SEDENA	SEMAR	IMSS- PROSPERA a/	SSY b/	DIF c/
Tekal de Venegas	1	0 d/	0	0	0	1	0	0
De consulta externa	1	0	0	0	0	1	0	0
Tekantó	2	0 d/	0	0	0	1	0	1
De consulta externa	2	0	0	0	0	1	0	1
Tekax	12	1	1	0	0	2	7	1
De consulta externa	12	1	1	0	0	2	7	1
Tekit	2	0	0	0	0	1	0	1
De consulta externa	2	0	0	0	0	1	0	1
Tekom	3	0 d/	0	0	0	0	2	1
De consulta externa	3	0	0	0	0	0	2	1
Telchac Pueblo	2	0	0	0	0	1	0	1
De consulta externa	2	0	0	0	0	1	0	1
Telchac Puerto	2	0	0	0	0	1	0	1
De consulta externa	2	0	0	0	0	1	0	1
Temax	2	0	0	0	0	1	0	1
De consulta externa	2	0	0	0	0	1	0	1
Temozón	6	0 d/	0	0	0	1	4	1
De consulta externa	6	0	0	0	0	1	4	1
Tepakán	1	0	0	0	0	1	0	0
De consulta externa	1	0	0	0	0	1	0	0
Tetiz	1	0 d/	0	0	0	1	0	0
De consulta externa	1	0	0	0	0	1	0	0
Teya	1	0	0	0	0	0	1	0
De consulta externa	1	0	0	0	0	0	1	0
Ticul	14	1	1	0	0	0	11	1
De consulta externa	13	1	1	0	0	0	10	1
De hospitalización especializada	1	0	0	0	0	0	1	0

(Continúa)

<7/9>

**Unidades médicas en servicio de las instituciones del sector público de salud
por municipio y nivel de operación según institución
Al 31 de diciembre de 2014**

Cuadro 5.6

Municipio Nivel	Total	IMSS	ISSSTE	SEDENA	SEMAR	IMSS- PROSPERA a/	SSY b/	DIF c/
Timucuy	2	0	0	0	0	1	0	1
De consulta externa	2	0	0	0	0	1	0	1
Tinum	5	0 d/	0	0	0	1	3	1
De consulta externa	5	0	0	0	0	1	3	1
Tixcacalcupul	5	0	0	0	0	2	2	1
De consulta externa	5	0	0	0	0	2	2	1
Tixkokob	5	1	1	0	0	1	1	1
De consulta externa	5	1	1	0	0	1	1	1
Tixmehuac	1	0	0	0	0	1	0	0
De consulta externa	1	0	0	0	0	1	0	0
Tixpéhual	2	0	0	0	0	1	0	1
De consulta externa	2	0	0	0	0	1	0	1
Tizimín	24	2	1	0	0	6	14	1
De consulta externa	22	1	1	0	0	6	13	1
De hospitalización general	2	1	0	0	0	0	1	0
Tunkás	2	0	0	0	0	0	1	1
De consulta externa	2	0	0	0	0	0	1	1
Tzucacab	7	1	0	0	0	3	2	1
De consulta externa	7	1	0	0	0	3	2	1
Uayma	2	0	0	0	0	0	2	0
De consulta externa	2	0	0	0	0	0	2	0
Ucú	1	0	0	0	0	0	1	0
De consulta externa	1	0	0	0	0	0	1	0
Umán	4	1	0	0	0	0	2	1
De consulta externa	3	0	0	0	0	0	2	1
De hospitalización general	1	1	0	0	0	0	0	0

(Continúa)

<8/9>

Unidades médicas en servicio de las instituciones del sector público de salud por municipio y nivel de operación según institución Al 31 de diciembre de 2014

Cuadro 5.6

Municipio Nivel	Total	IMSS	ISSSTE	SEDENA	SEMAR	IMSS- PROSPERA a/	SSY b/	DIF c/
Valladolid	32	1	1	ND	0	3	26	1
De consulta externa	31	1	1	ND	0	3	25	1
De hospitalización general	1	0	0	0	0	0	1	0
Xocchel	1	0	0	0	0	1	0	0
De consulta externa	1	0	0	0	0	1	0	0
Yaxcabá	10	0	0	0	0	4	5	1
De consulta externa	10	0	0	0	0	4	5	1
Yaxkukul	1	0	0	0	0	0	1	0
De consulta externa	1	0	0	0	0	0	1	0
Yobaín	3	0	0	0	0	0	2	1
De consulta externa	3	0	0	0	0	0	2	1

<9/9>

Nota: Los totales excluyen las instituciones con información no disponible.

a/ Antes IMSS-Oportunidades.

b/ La información a nivel municipal se refiere a jurisdicciones sanitarias que comprenden a varios municipios.

c/ Incluye: una unidad médica (Cree), 68 unidades básicas de rehabilitación, ocho CADL, tres CDF, un CAIMEDE y las instalaciones ubicadas en el edificio central del DIF.

d/ No cuenta con unidad médica propia debido a que son Unidades Auxiliares de Medicina Familiar y éstas funcionan en instalaciones de IMSS-Prospera.

Fuente: IMSS, Delegación Estatal en Yucatán. Jefatura de Prestaciones Médicas; Coordinación de Informática Médica.

ISSSTE, Delegación en el Estado. Subdelegación Médica; Departamento de Supervisión y Apoyo a la Operación; Oficina de Estadística.

SEDENA, Décima Región Militar. Jefatura Regional de Sanidad.

SEMAR, Quinta Región Naval. Séptima Zona Naval; Sector Naval de Yucalpetén; Sanatorio Naval Yucalpetén.

IMSS-Prospera, Coordinación de Programa en el Estado.

SSY del Gobierno del Estado. Dirección de Planeación y Desarrollo; Subdirección de Información y Evaluación.

DIF Estatal, Dirección General. Subdirección Administrativa, Programación y Presupuesto.

**Casas y técnicas en salud coordinadas por la SSA por municipio
Al 31 de diciembre de 2014**

Cuadro 5.7

Municipio	Casas de salud	Técnicas en salud a/
Estado	138	511
Buctzotz	3	1
Cantamayec	1	1
Cenotillo	0	1
Chacsinkín	1	1
Chankom	1	12
Chemax	13	15
Chichimilá	2	4
Chikindzonot	2	3
Cuncunul	2	2
Dzitas	1	1
Dzoncauich	1	5
Espita	4	17
Hocabá	0	5
Hoctún	0	1
Homún	0	2
Kanasín	0	5
Mérida	0	108
Mocochá	0	1
Motul	0	8
Muxupip	1	3
Oxkutzcab	1	1
Panabá	1	2
Peto	15	15
Progreso	0	1
Samahil	1	3
Sotuta	1	2
Sucilá	0	1
Sudzal	3	5
Tahdziú	1	1
Tecoh	2	12
Tekax	21	25
Tekom	3	12
Temozón	3	14
Tetiz	0	1
Teya	0	2
Timucuy	0	1
Tinum	3	7
Tixcocalcupul	0	2
(Continúa)		<1/2>

**Casas y técnicas en salud coordinadas por la SSA por municipio
Al 31 de diciembre de 2014**

Cuadro 5.7

Municipio	Casas de salud	Técnicas en salud a/
Tixmehuac	5	7
Tizimín	14	18
Tunkás	2	6
Tzucacab	4	4
Uayma	1	3
Umán	2	54
Valladolid	16	101
Yaxcabá	7	15

<2/2>

a/ Se refiere a las personas oriundas de las propias comunidades, líderes que gozan de prestigio y reconocimiento y que están capacitadas para otorgar servicios básicos de salud.

Fuente: SSY del Gobierno del Estado. Dirección de Planeación y Desarrollo; Subdirección de Información y Evaluación.

**Principales recursos materiales de las unidades médicas en servicio
de las instituciones del sector público de salud según institución
Al 31 de diciembre de 2014**

Cuadro 5.8

Concepto	Total	IMSS	ISSSTE	SEDENA	SEMAR	IMSS- PROSPERA a/	SSY	DIF
Camas censables	1 727	751	103	59	12	125	677	0
Camas no censables	1 292	405	99	17	2	194	337	238
Incubadoras	187	44	6	6	2	15	114	0
Consultorios	1 236	367	106	17	6	186	514	40
Ambulancias	63	31	13	4	2	4	9	0
Áreas de urgencias	18	5	1	1	1	4	6	0
Áreas de terapia intensiva	9	3	2	1	0	0	3	0
Laboratorios	41	15	4	1	1	4	16	0
Gabinetes de radiología	34	18	6	1	1	4	4	0
Equipos de rayos X (móviles o fijos)	84	29	9	2	2	4	38	0
Quirófanos	51	24	5	2	1	4	15	0
Salas de expulsión	38	5	1	1	1	4	26	0
Bancos de sangre	2	1	1	0	0	0	0	0
Farmacias	53	31	16	1	1	4	0	0

a/ Antes IMSS-Oportunidades.

Fuente: IMSS, Delegación Estatal en Yucatán. Jefatura de Prestaciones Médicas; Coordinación de Informática Médica.

ISSSTE, Delegación en el Estado. Subdelegación Médica; Departamento de Supervisión y Apoyo a la Operación; Oficina de Estadística.

SEDENA, Décima Región Militar. Jefatura Regional de Sanidad.

SEMAR, Quinta Región Naval. Séptima Zona Naval; Sector Naval de Yucalpetén; Sanatorio Naval Yucalpetén.

IMSS-Prospera, Coordinación de Programa en el Estado.

SSY del Gobierno del Estado. Dirección de Planeación y Desarrollo; Subdirección de Información y Evaluación.

DIF Estatal, Dirección General. Subdirección Administrativa, Programación y Presupuesto.

Principales servicios otorgados en las instituciones del sector público de salud según institución 2014

Cuadro 5.9

Concepto	Total	IMSS	ISSSTE	SEDENA	SEMAR	IMSS- PROSPERA a/	SSY	DIF
Consultas externas	7 305 552	2 846 016	538 936	47 136	17 530	1 145 474	2 565 964	144 496
Estudios de diagnóstico	8 109 729	3 852 220	748 051	18 000	25 402	584 553	2 880 609	894
Sesiones de tratamiento	1 562 655	878 674	79 428	6 298	1 075	0	50 435	546 745
Egresos hospitalarios b/	131 010	56 389	5 127	1 666	414	11 252	56 162	0
Intervenciones quirúrgicas	61 994	26 264	4 922	856	89	3 114	26 749	0
Defunciones hospitalarias c/	4 148	1 766	253	19	2	31	2 077	0
Partos atendidos	28 767	9 843	574	64	19	2 978	15 289	0
Abortos registrados	2 938	937	97	22	0	216	1 666	0
Dosis de biológicos aplicadas	1 795 822	773 415	69 274	2 800	441	344 802	604 885	205
Pláticas de educación para la salud	937 779	666 225	24	425	663	38 879	229 432	2 131
Consultas y atenciones de planificación familiar	206 834	20 987	5 710	427	410	68 350	109 545	1 405

Nota: Los totales excluyen las instituciones con información no disponible.

a/ Antes IMSS-Oportunidades.

b/ Se refiere al evento de salida del paciente del servicio de hospitalización que implica la desocupación de una cama censable. Incluye altas por curación, mejoría, traslado a otra unidad hospitalaria, defunción, alta voluntaria o fuga. Excluye movimientos entre diferentes servicios dentro del mismo hospital.

c/ Se refiere al registro de la muerte de pacientes, que al momento del deceso ocupaban una cama censable en el área de hospitalización de la institución; no se consideran como defunciones hospitalarias todas aquellas ocurridas antes del ingreso del paciente a dicha área.

Fuente: IMSS, Delegación Estatal en Yucatán. Jefatura de Prestaciones Médicas; Coordinación de Informática Médica.

ISSSTE, Delegación en el Estado. Subdelegación Médica; Departamento de Supervisión y Apoyo a la Operación; Oficina de Estadística.

SEDENA, Décima Región Militar. Jefatura Regional de Sanidad.

SEMAR, Quinta Región Naval. Séptima Zona Naval; Sector Naval de Yucalpetén; Sanatorio Naval Yucalpetén.

IMSS-Prospera, Coordinación de Programa en el Estado.

SSY del Gobierno del Estado. Dirección de Planeación y Desarrollo; Subdirección de Información y Evaluación.

DIF Estatal, Dirección General. Subdirección Administrativa, Programación y Presupuesto.

Consultas externas otorgadas en las instituciones del sector público de salud por municipio de atención al paciente y tipo de consulta según institución 2014

Cuadro 5.10

Municipio Tipo de consulta	Total	IMSS	ISSSTE	SEDENA	SEMAR	IMSS- PROSPERA a/	SSY	DIF b/
Estado	7 305 552	2 846 016	538 936	47 136	17 530	1 145 474	2 565 964	144 496
General	5 403 222	1 914 101	339 997	7 878	9 569	1 045 539	1 971 119	115 019
Especializada	1 024 754	354 905	144 659	26 833	4 760	21 336	459 676	12 585
De urgencia	557 785	426 926	19 334	7 393	1 815	58 770	43 547	0
Odontológica	319 791	150 084	34 946	5 032	1 386	19 829	91 622	16 892
Abalá	23 275	0	0	ND	0	23 275	0	0
General	23 275	0	0	ND	0	23 275	0	0
Acanceh	108 888	63 674	0	ND	0	45 214	0	0
General	74 219	56 670	0	ND	0	17 549	0	0
Especializada	5 625	0	0	ND	0	5 625	0	0
De urgencia	19 616	2 914	0	ND	0	16 702	0	0
Odontológica	9 428	4 090	0	ND	0	5 338	0	0
Akil	17 141	0	0	ND	0	17 141	0	0
General	17 141	0	0	ND	0	17 141	0	0
Baca	14 240	0	0	ND	0	14 240	0	0
General	14 240	0	0	ND	0	14 240	0	0
Bokobá	5 769	0	0	ND	0	0	5 769	0
General	5 769	0	0	ND	0	0	5 769	0
Buctzotz	36 486	0	0	ND	0	0	36 486	0
General	35 665	0	0	ND	0	0	35 665	0
Odontológica	821	0	0	ND	0	0	821	0
Cacalchén	9 456	0	0	ND	0	9 456	0	0
General	9 456	0	0	ND	0	9 456	0	0
Calotmul	5 188	0	0	ND	0	5 188	0	0
General	5 188	0	0	ND	0	5 188	0	0
Cansahcab	18 400	0	0	ND	0	18 400	0	0
General	18 400	0	0	ND	0	18 400	0	0
Cantamayec	13 205	0	0	ND	0	0	13 205	0
General	13 205	0	0	ND	0	0	13 205	0
Odontológica	0	0	0	ND	0	0	0	0
Celestún	34 760	0	0	ND	0	0	34 760	0
General	33 439	0	0	ND	0	0	33 439	0
Odontológica	1 321	0	0	ND	0	0	1 321	0
Cenotillo	11 659	0	0	ND	0	1 183	10 476	0
General	10 949	0	0	ND	0	1 183	9 766	0
Odontológica	710	0	0	ND	0	0	710	0
Chacsinkín	12 146	0	0	ND	0	0	12 146	0
General	12 146	0	0	ND	0	0	12 146	0

(Continúa)

<1/9>

Consultas externas otorgadas en las instituciones del sector público de salud por municipio de atención al paciente y tipo de consulta según institución 2014

Cuadro 5.10

Municipio Tipo de consulta	Total	IMSS	ISSSTE	SEDENA	SEMAR	IMSS- PROSPERA a/	SSY	DIF b/
Chankom	16 835	0	0	ND	0	6 149	10 686	0
General	15 950	0	0	ND	0	6 149	9 801	0
Odontológica	885	0	0	ND	0	0	885	0
Chapab	16 789	0	0	ND	0	0	16 789	0
General	15 911	0	0	ND	0	0	15 911	0
Especializada	364	0	0	ND	0	0	364	0
Odontológica	514	0	0	ND	0	0	514	0
Chemax	72 839	0	0	ND	0	8 140	64 699	0
General	70 070	0	0	ND	0	8 140	61 930	0
Especializada	464	0	0	ND	0	0	464	0
Odontológica	2 305	0	0	ND	0	0	2 305	0
Chichimilá	21 250	0	0	ND	0	7 077	14 173	0
General	19 845	0	0	ND	0	7 077	12 768	0
Especializada	12	0	0	ND	0	0	12	0
Odontológica	1 393	0	0	ND	0	0	1 393	0
Chicxulub Pueblo	10 819	0	0	ND	0	10 819	0	0
General	10 819	0	0	ND	0	10 819	0	0
Chikindzonot	16 993	0	0	ND	0	4 176	12 817	0
General	16 176	0	0	ND	0	4 176	12 000	0
Odontológica	817	0	0	ND	0	0	817	0
Chocholá	16 461	0	0	ND	0	16 461	0	0
General	16 461	0	0	ND	0	16 461	0	0
Chumayel	14 136	0	0	ND	0	0	14 136	0
General	14 136	0	0	ND	0	0	14 136	0
Conkal	52 753	33 538	0	ND	0	1 649	5 110	12 456
General	46 318	27 105	0	ND	0	1 649	5 108	12 456
De urgencia	4 168	4 168	0	ND	0	0	0	0
Odontológica	2 267	2 265	0	ND	0	0	2	0
Cuncunul	4 849	0	0	ND	0	0	4 849	0
General	4 849	0	0	ND	0	0	4 849	0
Cuzamá	11 035	0	0	ND	0	11 035	0	0
General	11 035	0	0	ND	0	11 035	0	0
Dzán	25 144	0	0	ND	0	0	25 144	0
General	24 428	0	0	ND	0	0	24 428	0
Especializada	14	0	0	ND	0	0	14	0
Odontológica	702	0	0	ND	0	0	702	0
Dzemul	11 766	0	0	ND	0	11 766	0	0
General	11 766	0	0	ND	0	11 766	0	0

(Continúa)

<2/9>

Consultas externas otorgadas en las instituciones del sector público de salud por municipio de atención al paciente y tipo de consulta según institución 2014

Cuadro 5.10

Municipio Tipo de consulta	Total	IMSS	ISSSTE	SEDENA	SEMAR	IMSS- PROSPERA a/	SSY	DIF b/
Dzidzantún	22 108	0	9 266	ND	0	12 842	0	0
General	21 824	0	8 982	ND	0	12 842	0	0
Odontológica	284	0	284	ND	0	0	0	0
Dzilam de Bravo	6 332	0	0	ND	0	6 332	0	0
General	6 332	0	0	ND	0	6 332	0	0
Dzilam González	13 678	0	0	ND	0	13 678	0	0
General	13 678	0	0	ND	0	13 678	0	0
Dzitás	8 960	0	0	ND	0	0	8 960	0
General	8 535	0	0	ND	0	0	8 535	0
Especializada	5	0	0	ND	0	0	5	0
Odontológica	420	0	0	ND	0	0	420	0
Dzoncauich	8 064	0	0	ND	0	0	8 064	0
General	6 993	0	0	ND	0	0	6 993	0
Odontológica	1 071	0	0	ND	0	0	1 071	0
Espita	52 103	0	0	ND	0	5 909	46 194	0
General	50 710	0	0	ND	0	5 909	44 801	0
Especializada	2	0	0	ND	0	0	2	0
Odontológica	1 391	0	0	ND	0	0	1 391	0
Halachó	50 113	0	0	ND	0	34 674	15 439	0
General	49 890	0	0	ND	0	34 674	15 216	0
Especializada	222	0	0	ND	0	0	222	0
Odontológica	1	0	0	ND	0	0	1	0
Hocabá	17 134	0	0	ND	0	11 001	6 133	0
General	17 134	0	0	ND	0	11 001	6 133	0
Especializada	0	0	0	ND	0	0	0	0
Hoctún	42 082	0	0	ND	0	42 082	0	0
General	42 082	0	0	ND	0	42 082	0	0
Homún	19 462	0	0	ND	0	19 462	0	0
General	19 462	0	0	ND	0	19 462	0	0
Huhí	15 121	0	0	ND	0	15 121	0	0
General	15 121	0	0	ND	0	15 121	0	0
Hunucmá	111 269	62 171	0	ND	0	28 320	20 778	0
General	89 713	41 843	0	ND	0	28 320	19 550	0
Especializada	914	0	0	ND	0	0	914	0
De urgencia	16 817	16 817	0	ND	0	0	0	0
Odontológica	3 825	3 511	0	ND	0	0	314	0
Ixil	8 374	0	0	ND	0	8 374	0	0
General	8 374	0	0	ND	0	8 374	0	0

(Continúa)

<3/9>

Consultas externas otorgadas en las instituciones del sector público de salud por municipio de atención al paciente y tipo de consulta según institución 2014

Cuadro 5.10

Municipio Tipo de consulta	Total	IMSS	ISSSTE	SEDENA	SEMAR	IMSS- PROSPERA a/	SSY	DIF b/
Izamal	147 327	67 806	8 038	ND	0	58 184	13 299	0
General	112 085	58 806	7 967	ND	0	32 965	12 347	0
Especializada	6 108	0	0	ND	0	5 157	951	0
De urgencia	21 673	6 276	0	ND	0	15 397	0	0
Odontológica	7 461	2 724	71	ND	0	4 665	1	0
Kanasín	168 551	73 244	0	ND	0	0	95 307	0
General	136 279	49 151	0	ND	0	0	87 128	0
Especializada	3 260	0	0	ND	0	0	3 260	0
De urgencia	20 734	20 734	0	ND	0	0	0	0
Odontológica	8 278	3 359	0	ND	0	0	4 919	0
Kantunil	16 535	0	0	ND	0	0	16 535	0
General	11 607	0	0	ND	0	0	11 607	0
Especializada	3 734	0	0	ND	0	0	3 734	0
Odontológica	1 194	0	0	ND	0	0	1 194	0
Kaua	8 958	0	0	ND	0	8 958	0	0
General	8 958	0	0	ND	0	8 958	0	0
Kinchil	30 784	0	0	ND	0	30 784	0	0
General	30 784	0	0	ND	0	30 784	0	0
Kopomá	6 388	0	0	ND	0	6 388	0	0
General	6 388	0	0	ND	0	6 388	0	0
Mama	8 597	0	0	ND	0	8 597	0	0
General	8 597	0	0	ND	0	8 597	0	0
Maní	22 054	0	0	ND	0	3 414	18 640	0
General	21 139	0	0	ND	0	3 414	17 725	0
Odontológica	915	0	0	ND	0	0	915	0
Maxcanú	113 582	38 399	8 070	ND	0	64 082	3 031	0
General	86 577	32 471	7 940	ND	0	43 144	3 022	0
Especializada	3 886	0	0	ND	0	3 879	7	0
De urgencia	14 980	2 865	0	ND	0	12 115	0	0
Odontológica	8 139	3 063	130	ND	0	4 944	2	0
Mayapán	10 109	0	0	ND	0	10 109	0	0
General	10 109	0	0	ND	0	10 109	0	0
Mérida	3 246 274	1 964 437	354 423	47 136	0	33 197	715 041	132 040
General	1 867 744	1 269 036	176 709	7 878	0	33 197	278 361	102 563
Especializada	891 120	323 383	142 241	26 833	0	0	386 078	12 585
De urgencia	324 149	277 613	19 334	7 393	0	0	19 809	0
Odontológica	163 261	94 405	16 139	5 032	0	0	30 793	16 892
Mocochá	5 182	0	0	ND	0	0	5 182	0
General	5 171	0	0	ND	0	0	5 171	0

(Continúa)

<4/9>

Consultas externas otorgadas en las instituciones del sector público de salud por municipio de atención al paciente y tipo de consulta según institución 2014

Cuadro 5.10

Municipio Tipo de consulta	Total	IMSS	ISSSTE	SEDENA	SEMAR	IMSS- PROSPERA a/	SSY	DIF b/
Especializada	7	0	0	ND	0	0	7	0
Odontológica	4	0	0	ND	0	0	4	0
Motul	165 773	105 311	9 662	ND	0	23 884	26 916	0
General	128 926	70 942	9 167	ND	0	23 884	24 933	0
Especializada	11 425	9 454	0	ND	0	0	1 971	0
De urgencia	17 332	17 332	0	ND	0	0	0	0
Odontológica	8 090	7 583	495	ND	0	0	12	0
Muna	29 950	0	5 055	ND	0	24 895	0	0
General	29 826	0	4 931	ND	0	24 895	0	0
Odontológica	124	0	124	ND	0	0	0	0
Muxupip	9 941	0	0	ND	0	0	9 941	0
General	9 035	0	0	ND	0	0	9 035	0
Especializada	67	0	0	ND	0	0	67	0
Odontológica	839	0	0	ND	0	0	839	0
Opichén	14 145	0	0	ND	0	9 333	4 812	0
General	14 115	0	0	ND	0	9 333	4 782	0
Especializada	5	0	0	ND	0	0	5	0
Odontológica	25	0	0	ND	0	0	25	0
Oxkutzcab	88 133	0	5 313	ND	0	68 216	14 604	0
General	62 020	0	5 313	ND	0	42 103	14 604	0
Especializada	6 675	0	0	ND	0	6 675	0	0
De urgencia	14 556	0	0	ND	0	14 556	0	0
Odontológica	4 882	0	0	ND	0	4 882	0	0
Panabá	24 072	0	0	ND	0	4 781	19 291	0
General	22 585	0	0	ND	0	4 781	17 804	0
Especializada	551	0	0	ND	0	0	551	0
Odontológica	936	0	0	ND	0	0	936	0
Peto	84 340	0	7 168	ND	0	3 382	73 790	0
General	79 938	0	7 048	ND	0	3 382	69 508	0
Especializada	2 430	0	0	ND	0	0	2 430	0
Odontológica	1 972	0	120	ND	0	0	1 852	0
Progreso	209 098	75 148	24 680	ND	17 530	0	91 740	0
General	156 077	47 894	16 698	ND	9 569	0	81 916	0
Especializada	13 155	0	2 418	ND	4 760	0	5 977	0
De urgencia	23 188	21 373	0	ND	1 815	0	0	0
Odontológica	16 678	5 881	5 564	ND	1 386	0	3 847	0
Quintana Roo	4 378	0	0	ND	0	4 378	0	0
General	4 378	0	0	ND	0	4 378	0	0

(Continúa)

<5/9>

Consultas externas otorgadas en las instituciones del sector público de salud por municipio de atención al paciente y tipo de consulta según institución 2014

Cuadro 5.10

Municipio Tipo de consulta	Total	IMSS	ISSSTE	SEDENA	SEMAR	IMSS- PROSPERA a/	SSY	DIF b/
Río Lagartos	3 709	0	0	ND	0	0	3 709	0
General	2 763	0	0	ND	0	0	2 763	0
Odontológica	946	0	0	ND	0	0	946	0
Sacalum	9 063	0	0	ND	0	9 063	0	0
General	9 063	0	0	ND	0	9 063	0	0
Samahil	23 268	11 446	0	ND	0	0	11 822	0
General	22 936	11 446	0	ND	0	0	11 490	0
Especializada	2	0	0	ND	0	0	2	0
Odontológica	330	0	0	ND	0	0	330	0
San Felipe	5 525	3 170	0	ND	0	0	2 355	0
General	5 176	3 170	0	ND	0	0	2 006	0
Especializada	2	0	0	ND	0	0	2	0
Odontológica	347	0	0	ND	0	0	347	0
Sanahcat	7 575	0	0	ND	0	0	7 575	0
General	7 558	0	0	ND	0	0	7 558	0
Especializada	17	0	0	ND	0	0	17	0
Santa Elena	21 353	0	0	ND	0	0	21 353	0
General	19 960	0	0	ND	0	0	19 960	0
Especializada	440	0	0	ND	0	0	440	0
Odontológica	953	0	0	ND	0	0	953	0
Seyé	21 859	0	0	ND	0	21 859	0	0
General	21 859	0	0	ND	0	21 859	0	0
Sinanché	11 801	0	0	ND	0	8 750	3 051	0
General	11 798	0	0	ND	0	8 750	3 048	0
Especializada	3	0	0	ND	0	0	3	0
Sotuta	44 157	0	0	ND	0	0	44 157	0
General	42 329	0	0	ND	0	0	42 329	0
Especializada	1 089	0	0	ND	0	0	1 089	0
Odontológica	739	0	0	ND	0	0	739	0
Sucilá	12 072	0	0	ND	0	0	12 072	0
General	11 688	0	0	ND	0	0	11 688	0
Especializada	2	0	0	ND	0	0	2	0
Odontológica	382	0	0	ND	0	0	382	0
Sudzal	5 985	0	0	ND	0	0	5 985	0
General	5 441	0	0	ND	0	0	5 441	0
Odontológica	544	0	0	ND	0	0	544	0
Suma	12 707	0	0	ND	0	12 707	0	0
General	12 707	0	0	ND	0	12 707	0	0

(Continúa)

<6/9>

Consultas externas otorgadas en las instituciones del sector público de salud por municipio de atención al paciente y tipo de consulta según institución 2014

Cuadro 5.10

Municipio Tipo de consulta	Total	IMSS	ISSSTE	SEDENA	SEMAR	IMSS- PROSPERA a/	SSY	DIF b/
Tahdziú	17 985	0	0	ND	0	0	17 985	0
General	17 935	0	0	ND	0	0	17 935	0
Odontológica	50	0	0	ND	0	0	50	0
Tahmek	6 430	0	0	ND	0	6 430	0	0
General	6 430	0	0	ND	0	6 430	0	0
Teabo	38 853	0	0	ND	0	0	38 853	0
General	37 072	0	0	ND	0	0	37 072	0
Odontológica	1 781	0	0	ND	0	0	1 781	0
Tecoh	33 949	0	0	ND	0	24 684	9 265	0
General	33 949	0	0	ND	0	24 684	9 265	0
Especializada	0	0	0	ND	0	0	0	0
Tekal de Venegas	9 466	0	0	ND	0	9 466	0	0
General	9 466	0	0	ND	0	9 466	0	0
Tekantó	13 724	0	0	ND	0	13 724	0	0
General	13 724	0	0	ND	0	13 724	0	0
Tekax	193 556	23 215	33 773	ND	0	16 156	120 412	0
General	182 414	18 946	29 646	ND	0	16 156	117 666	0
Especializada	83	0	0	ND	0	0	83	0
De urgencia	4 269	4 269	0	ND	0	0	0	0
Odontológica	6 790	0	4 127	ND	0	0	2 663	0
Tekit	21 734	0	0	ND	0	21 734	0	0
General	21 734	0	0	ND	0	21 734	0	0
Tekom	7 345	0	0	ND	0	0	7 345	0
General	6 745	0	0	ND	0	0	6 745	0
Odontológica	600	0	0	ND	0	0	600	0
Telchac Pueblo	6 047	0	0	ND	0	6 047	0	0
General	6 047	0	0	ND	0	6 047	0	0
Telchac Puerto	5 192	0	0	ND	0	5 192	0	0
General	5 192	0	0	ND	0	5 192	0	0
Temax	19 563	0	0	ND	0	19 563	0	0
General	19 563	0	0	ND	0	19 563	0	0
Temozón	35 534	0	0	ND	0	10 417	25 117	0
General	34 213	0	0	ND	0	10 417	23 796	0
Especializada	2	0	0	ND	0	0	2	0
Odontológica	1 319	0	0	ND	0	0	1 319	0
Tepakán	9 618	0	0	ND	0	9 618	0	0
General	9 618	0	0	ND	0	9 618	0	0
Tetiz	9 447	0	0	ND	0	9 447	0	0
General	9 447	0	0	ND	0	9 447	0	0

(Continúa)

<7/9>

Consultas externas otorgadas en las instituciones del sector público de salud por municipio de atención al paciente y tipo de consulta según institución 2014

Cuadro 5.10

Municipio Tipo de consulta	Total	IMSS	ISSSTE	SEDENA	SEMAR	IMSS- PROSPERA a/	SSY	DIF b/
Teya	6 117	0	0	ND	0	0	6 117	0
General	6 117	0	0	ND	0	0	6 117	0
Ticul	222 536	32 640	23 277	ND	0	0	166 619	0
General	204 217	24 711	20 330	ND	0	0	159 176	0
Especializada	2 575	0	0	ND	0	0	2 575	0
De urgencia	5 423	5 423	0	ND	0	0	0	0
Odontológica	10 321	2 506	2 947	ND	0	0	4 868	0
Timucuy	14 016	0	0	ND	0	14 016	0	0
General	14 016	0	0	ND	0	14 016	0	0
Tinum	19 337	0	0	ND	0	4 106	15 231	0
General	18 688	0	0	ND	0	4 106	14 582	0
Especializada	25	0	0	ND	0	0	25	0
Odontológica	624	0	0	ND	0	0	624	0
Tixcacalcupul	20 155	0	0	ND	0	15 369	4 786	0
General	20 155	0	0	ND	0	15 369	4 786	0
Odontológica	0	0	0	ND	0	0	0	0
Tixkokob	66 951	49 916	4 808	ND	0	6 034	6 193	0
General	58 487	41 585	4 675	ND	0	6 034	6 193	0
De urgencia	2 239	2 239	0	ND	0	0	0	0
Odontológica	6 225	6 092	133	ND	0	0	0	0
Tixmehuac	9 208	0	0	ND	0	9 208	0	0
General	9 208	0	0	ND	0	9 208	0	0
Tixpéhual	18 187	0	0	ND	0	18 187	0	0
General	18 187	0	0	ND	0	18 187	0	0
Tizimín	235 724	70 431	13 665	ND	0	35 243	116 385	0
General	179 605	41 499	13 183	ND	0	35 243	89 680	0
Especializada	20 376	9 488	0	ND	0	0	10 888	0
De urgencia	26 345	14 096	0	ND	0	0	12 249	0
Odontológica	9 398	5 348	482	ND	0	0	3 568	0
Tunkás	9 965	0	0	ND	0	0	9 965	0
General	9 294	0	0	ND	0	0	9 294	0
Odontológica	671	0	0	ND	0	0	671	0
Tzucacab	53 302	8 262	0	ND	0	11 199	33 841	0
General	51 608	8 262	0	ND	0	11 199	32 147	0
Especializada	779	0	0	ND	0	0	779	0
Odontológica	915	0	0	ND	0	0	915	0
Uayma	13 074	0	0	ND	0	0	13 074	0
General	11 975	0	0	ND	0	0	11 975	0
Odontológica	1 099	0	0	ND	0	0	1 099	0

(Continúa)

<8/9>

Consultas externas otorgadas en las instituciones del sector público de salud por municipio de atención al paciente y tipo de consulta según institución 2014

Cuadro 5.10

Municipio Tipo de consulta	Total	IMSS	ISSSTE	SEDENA	SEMAR	IMSS- PROSPERA a/	SSY	DIF b/
Ucú	21 762	0	0	ND	0	0	21 762	0
General	21 762	0	0	ND	0	0	21 762	0
Umán	185 104	117 776	0	ND	0	0	67 328	0
General	134 894	76 469	0	ND	0	0	58 425	0
Especializada	16 527	12 580	0	ND	0	0	3 947	0
De urgencia	23 810	23 810	0	ND	0	0	0	0
Odontológica	9 873	4 917	0	ND	0	0	4 956	0
Valladolid	330 152	45 432	31 738	ND	0	22 838	230 144	0
General	266 305	34 095	27 408	ND	0	22 838	181 964	0
Especializada	32 781	0	0	ND	0	0	32 781	0
De urgencia	18 486	6 997	0	ND	0	0	11 489	0
Odontológica	12 580	4 340	4 330	ND	0	0	3 910	0
Xocchel	5 339	0	0	ND	0	5 339	0	0
General	5 339	0	0	ND	0	5 339	0	0
Yaxcabá	52 706	0	0	ND	0	27 332	25 374	0
General	51 860	0	0	ND	0	27 332	24 528	0
Especializada	0	0	0	ND	0	0	0	0
Odontológica	846	0	0	ND	0	0	846	0
Yaxkukul	7 213	0	0	ND	0	0	7 213	0
General	6 230	0	0	ND	0	0	6 230	0
Odontológica	983	0	0	ND	0	0	983	0
Yobaín	15 934	0	0	ND	0	0	15 934	0
General	15 406	0	0	ND	0	0	15 406	0
Especializada	6	0	0	ND	0	0	6	0
Odontológica	522	0	0	ND	0	0	522	0

<9/9>

Nota: La información corresponde a todas aquellas consultas otorgadas tanto en las unidades médicas de las instituciones, como en el domicilio del paciente. En todos los casos, se considera la primera consulta y las subsecuentes.

Las consultas especializadas comprenden consultas gineco-obstétricas, pediátricas, de medicina interna, y las de urgencia comprenden consultas y atenciones.

Los totales excluyen las instituciones con información no disponible.

a/ Antes IMSS-Oportunidades.

b/ Las consultas se otorgan en los municipios de Mérida y Conkal.

Fuente: IMSS, Delegación Estatal en Yucatán. Jefatura de Prestaciones Médicas; Coordinación de Informática Médica.

ISSSTE, Delegación en el Estado. Subdelegación Médica; Departamento de Supervisión y Apoyo a la Operación; Oficina de Estadística.

SEDENA, Décima Región Militar. Jefatura Regional de Sanidad.

SEMAR, Quinta Región Naval. Séptima Zona Naval; Sector Naval de Yucalpetén; Sanatorio Naval Yucalpetén.

IMSS-Prospera, Coordinación de Programa en el Estado.

SSY del Gobierno del Estado. Dirección de Planeación y Desarrollo; Subdirección de Información y Evaluación.

DIF Estatal, Dirección General. Subdirección Administrativa, Programación y Presupuesto.

Estudios realizados y personas atendidas en los servicios auxiliares de diagnóstico de las instituciones del sector público de salud por principales tipos de estudio según institución 2014

Cuadro 5.11

Tipo de estudio	Total	IMSS	ISSSTE	SEDENA	SEMAR	IMSS- PROSPERA a/	SSY	DIF
Estudios de diagnóstico	8 109 729	3 852 220	748 051	18 000	25 402	584 553	2 880 609	894
Análisis clínicos	7 293 097	3 398 988	601 778	6880	22 915	559 928	2 702 608	0
Anatomía patológica	59 303	34 534	10 631	0	0	24	14 114	0
Electrodiagnóstico	49 604	30 236	9 800	568	755	274	7 923	48
Radiología	432 262	241 888	49 637	7857	1 732	22 200	108 948	0
Ultrasonido	176 470	118 890	17 705	2434	0	294	37 147	0
Otros b/	98 993	27 684	58 500	261	0	1 833	9 869	846
Personas atendidas	1 847 724	1 017 748	193 143	13 259	6 165	113 422	503 093	894
Análisis clínicos	1 187 101	623 550	106 688	6249	3 897	93 012	353 705	0
Anatomía patológica	52 272	34 534	9 941	0	0	24	7 773	0
Electrodiagnóstico	46 098	30 236	6 318	568	755	274	7 899	48
Radiología	341 287	186 134	40 342	3752	1 513	17 985	91 561	0
Ultrasonido	165 486	115 610	13 297	2429	0	294	33 856	0
Otros b/	55 480	27 684	16 557	261	0	1 833	8 299	846

a/ Antes IMSS-Oportunidades.

b/ Comprende: Tomografía axial, espirometrías, pruebas de esfuerzo, fisiología cardiopulmonar y terapia láser.

Fuente: IMSS, Delegación Estatal en Yucatán. Jefatura de Prestaciones Médicas; Coordinación de Informática Médica.

ISSSTE, Delegación en el Estado. Subdelegación Médica; Departamento de Supervisión y Apoyo a la Operación; Oficina de Estadística.

SEDENA, Décima Región Militar. Jefatura Regional de Sanidad.

SEMAR, Quinta Región Naval. Séptima Zona Naval; Sector Naval de Yucalpetén; Sanatorio Naval Yucalpetén.

IMSS-Prospera, Coordinación de Programa en el Estado.

SSY del Gobierno del Estado. Dirección de Planeación y Desarrollo; Subdirección de Información y Evaluación.

DIF Estatal, Dirección General. Subdirección Administrativa, Programación y Presupuesto.

Sesiones practicadas y personas atendidas en los servicios auxiliares de tratamiento de las instituciones del sector público de salud por principales tipos de tratamiento según institución 2014

Cuadro 5.12

Tipo de tratamiento	Total	IMSS	ISSSTE	SEDENA	SEMAR	IMSS-PROSPERA a/	SSY	DIF
Sesiones de tratamiento	1 562 655	878 674	79 428	6 298	1 075	0	50 435	546 745
Diálisis	511 255	504 120	5 951	0	0	0	1 184	0
Fisioterapia	702 862	103 592	66 105	4908	0	0	17 281	510 976
Inhaloterapia	63 996	63 895	4	0	0	0	97	0
Quimioterapia	14 001	6 504	7 200	0	0	0	297	0
Radioterapia	169	0	168	0	0	0	1	0
Terapia ocupacional	64 878	40 536	0	0	0	0	13 079	11 263
Terapia psicológica	35 139	0	0	1390	1 075	0	18 496	14 178
Otros b/	170 355	160 027	0	0	0	0	0	10 328
Personas atendidas	264 725	245 913	3 823	3 411	1 075	0	ND	10 503
Diálisis	8 098	7 860	238	0	0	0	ND	0
Fisioterapia	28 693	15 136	2 292	2021	0	0	ND	9 244
Inhaloterapia	63 899	63 895	4	0	0	0	ND	0
Quimioterapia	7 672	6 504	1 168	0	0	0	ND	0
Radioterapia	121	0	121	0	0	0	ND	0
Terapia ocupacional	40 691	40 536	0	0	0	0	ND	155
Terapia psicológica	3 315	0	0	1390	1 075	0	ND	850
Otros b/	112 236	111 982	0	0	0	0	ND	254

Nota: Los totales excluyen las instituciones con información no disponible.

a/ Antes IMSS-Oportunidades.

b/ Comprende: Litotripcia, hólter, resonancia magnética y otros.

Fuente: IMSS, Delegación Estatal en Yucatán. Jefatura de Prestaciones Médicas; Coordinación de Informática Médica.

ISSSTE, Delegación en el Estado. Subdelegación Médica; Departamento de Supervisión y Apoyo a la Operación; Oficina de Estadística.

SEDENA, Décima Región Militar. Jefatura Regional de Sanidad.

SEMAR, Quinta Región Naval. Séptima Zona Naval; Sector Naval de Yucalpetén; Sanatorio Naval Yucalpetén.

IMSS-Prospera, Coordinación de Programa en el Estado.

SSY del Gobierno del Estado. Dirección de Planeación y Desarrollo; Subdirección de Información y Evaluación.

DIF Estatal, Dirección General. Subdirección Administrativa, Programación y Presupuesto.

Dosis de biológicos aplicadas en las instituciones del sector público de salud por principales biológicos según institución 2014

Cuadro 5.13

Biológico	Total	IMSS	ISSSTE	SEDENA	SEMAR	IMSS-PROSPERA a/	SSY	DIF
Total	1 795 822	773 415	69 274	2 800	441	344 802	604 885	205
Antiinfluenza	526 250	229 917	27 899	790	176	106 573	160 895	0
Antirrábica humana	6 594	2 862	250	43	0	2 894	545	0
Antivaricela	399	0	333	66	0	0	0	0
BCG b/	37 181	14 345	987	1	0	3 647	18 201	0
DPT c/	35 904	13 836	1 305	50	6	7 253	13 454	0
Hepatitis B	89 480	43 792	5 345	370	24	3 352	36 597	0
Neumocócica conjugada d/	101 688	35 972	6 745	254	37	23 396	35 284	0
Pentavalente acelular (DPaT + VPI + HiB) e/	120 058	38 843	4 121	222	29	26 531	50 312	0
Rotavirus f/	96 472	40 880	2 483	127	16	19 753	33 213	0
SABIN g/	339 052	140 046	7 317	0	88	65 054	126 547	0
SR h/	10 963	2 315	798	67	1	4 423	3 359	0
SRP i/	67 945	20 644	2 294	117	13	14 314	30 563	0
Toxoides tetánico diftérico	220 895	122 888	7 433	299	26	34 690	55 559	0
VPH j/	45 970	15 862	1 060	83	25	10 017	18 923	0
Otros k/	96 971	51 213	904	311	0	22 905	21 433	205

Nota: La información corresponde tanto a las fases permanentes como a las campañas intensivas de vacunación.

a/ Antes IMSS-Oportunidades.

b/ Bacilo de Calmette-Guérin. Previene tuberculosis.

c/ Previene difteria, tos ferina y tétanos.

d/ Previene infecciones por neumococo.

e/ Previene difteria, tos ferina, tétanos, poliomielitis e infecciones por *Haemophilus influenzae b*.

f/ Previene diarrea por rotavirus.

g/ Previene poliomielitis.

h/ Previene sarampión y rubéola.

i/ Previene sarampión, rubéola y parotiditis.

j/ Previene el virus del papiloma humano.

k/ Comprende: Hepatitis "A", Tdpa, Neumocócica 23 valente,

Fuente: IMSS, Delegación Estatal en Yucatán. Jefatura de Prestaciones Médicas; Coordinación de Informática Médica.

ISSSTE, Delegación en el Estado. Subdelegación Médica; Departamento de Supervisión y Apoyo a la Operación; Oficina de Estadística.

SEDENA, Décima Región Militar. Jefatura Regional de Sanidad.

SEMAR, Quinta Región Naval. Séptima Zona Naval; Sector Naval de Yucalpetén; Sanatorio Naval Yucalpetén.

IMSS-Prospera, Coordinación de Programa en el Estado.

SSY del Gobierno del Estado. Dirección de Planeación y Desarrollo; Subdirección de Información y Evaluación.

DIF Estatal, Dirección General. Subdirección Administrativa, Programación y Presupuesto.

Principales características del servicio de planificación familiar otorgado en las instituciones del sector público de salud según institución 2014

Cuadro 5.14

Concepto	Total	IMSS	ISSSTE	SEDENA	SEMAR	IMSS-PROSPERA a/	SSY	DIF
Consultas y atenciones por tipo de consulta b/	206 834	20 987	5 710	427	410	68 350	109 545	1 405
Primera vez	35 257	11 802	698	110	130	13 145	9 288	84
Subsecuentes	171 577	9 185	5 012	317	280	55 205	100 257	1 321
Consultas y atenciones por grandes grupos de edad b/	206 834	20 987	5 710	427	410	68 350	109 545	1 405
Menores de 20 años	22 989	ND	383	44	50	11 890	10 591	31
20 y más años	162 858	ND	5 327	383	360	56 460	98 954	1 374
Métodos anticonceptivos repartidos	397 001	ND	774	427	4 716	91 372	296 630	3 082
Inyectable c/	78 487	ND	34	152	98	2 110	75 569	524
Preservativo	243 213	ND	60	218	4 600	79 168	158 445	722
Dispositivo intrauterino	16 726	ND	667	17	18	4 229	11 795	0
Otros d/	58 575	ND	13	40	0	5 865	50 821	1 836
Intervenciones quirúrgicas	8 856	4 049	165	84	7	1 026	3 525	0
Oclusión tubaria bilateral	8 170	3 533	164	48	7	1 001	3 417	0
Vasectomía	686	516	1	36	0	25	108	0
Atenciones posteventos obstétricos	14 220	6 355	0	48	14	2 253	5 550	0
Inserción de dispositivo intrauterino	4 706	2 599	0	12	5	1 303	787	0
Oclusión tubaria bilateral	7 101	3 185	0	18	7	799	3 092	0
Solo hormonal postaborto	2 413	571	0	18	2	151	1 671	0
Usuarios nuevos	37 608	11 802	774	560	314	13 145	10 931	82
Oral	7 250	1 291	461	112	5	4 192	1 173	16
Inyectable c/	8 826	3 029	34	124	23	2 110	3 468	38
Implante subdérmico	1 450	ND	33	44	1	1 108	264	0
Dispositivo intrauterino	8 355	3 433	48	52	3	4 229	590	0
Quirúrgico	8 519	4 049	13	12	2	1 026	3 417	0
Preservativo	1 689	ND	185	216	280	ND	980	28
Otros e/	1 519	0	0	0	0	480	1 039	0
Usuarios activos f/	225 248	84 020	2 447	747	ND	75 352	61 373	1 309
Oral	52 746	9 267	842	196	ND	36 091	5 883	467
Inyectable c/	41 085	20 916	208	154	ND	6 479	12 745	583

(Continúa)

<1/2>

Principales características del servicio de planificación familiar otorgado en las instituciones del sector público de salud según institución 2014

Cuadro 5.14

Concepto	Total	IMSS	ISSSTE	SEDENA	SEMAR	IMSS-PROSPERA a/	SSY	DIF
Implante subdérmico	4 427	ND	78	92	ND	2 659	1 598	0
Dispositivo intrauterino	36 688	24 657	97	61	ND	10 155	1 718	0
Quirúrgico	84 547	29 180	437	4	ND	18 962	35 964	0
Preservativo	4 275	ND	785	240	ND	ND	2 991	259
Otros e/	1 480	ND	0	0	ND	1 006	474	0

<2/2>

a/ Antes IMSS-Oportunidades.

b/ Comprende médicas y no médicas.

c/ Comprende mensual y bimestral.

d/ Comprende: implante subdérmico, parche anticonceptivo, anticonceptivo de emergencia, SIU y orales.

e/ Comprende: jaleas, óvulos, espumas, parches anticonceptivos y SIU.

f/ Datos referidos al 31 de diciembre.

Fuente: IMSS, Delegación Estatal en Yucatán. Jefatura de Prestaciones Médicas; Coordinación de Informática Médica.

ISSSTE, Delegación en el Estado. Subdelegación Médica; Departamento de Supervisión y Apoyo a la Operación; Oficina de Estadística.

SEDENA, Décima Región Militar. Jefatura Regional de Sanidad.

SEMAR, Quinta Región Naval. Séptima Zona Naval; Sector Naval de Yucalpetén; Sanatorio Naval Yucalpetén.

IMSS-Prospera, Coordinación de Programa en el Estado.

SSY del Gobierno del Estado. Dirección de Planeación y Desarrollo; Subdirección de Información y Evaluación.

DIF Estatal, Dirección General. Subdirección Administrativa, Programación y Presupuesto.

Pacientes farmacodependientes atendidos en los Centros de Integración Juvenil por sexo y grupo de edad según grado de dependencia 2014

Cuadro 5.15

Sexo Grupo de edad	Total	Experimen- tador a/	Usuario social u ocasional b/	Funcional c/	Disfuncional d/
Total	460	45	152	219	44
Hasta 9 años	1	0	1	0	0
10 a 14 años	87	27	41	15	4
15 a 19 años	205	17	88	87	13
20 a 24 años	72	1	15	46	10
25 a 29 años	28	0	4	19	5
30 a 34 años	16	0	2	9	5
35 y más años	51	0	1	43	7
Hombres	337	32	112	160	33
Hasta 9 años	1	0	1	0	0
10 a 14 años	61	19	31	10	1
15 a 19 años	161	12	70	68	11
20 a 24 años	45	1	6	34	4
25 a 29 años	22	0	4	13	5
30 a 34 años	10	0	0	5	5
35 y más años	37	0	0	30	7
Mujeres	123	13	40	59	11
Hasta 9 años	0	0	0	0	0
10 a 14 años	26	8	10	5	3
15 a 19 años	44	5	18	19	2

(Continúa)

<1/2>

Pacientes farmacodependientes atendidos en los Centros de Integración Juvenil por sexo y grupo de edad según grado de dependencia 2014

Cuadro 5.15

Sexo Grupo de edad	Total	Experimen- tador a/	Usuario social u ocasional b/	Funcional c/	Disfuncional d/
20 a 24 años	27	0	9	12	6
25 a 29 años	6	0	0	6	0
30 a 34 años	6	0	2	4	0
35 y más años	14	0	1	13	0

<2/2>

a/ Se refiere a la persona que en general ha probado drogas motivada por la curiosidad, pero que no se ha sentido impulsada a repetir la experiencia.

b/ Se refiere a la persona que utiliza drogas en un contexto social, en donde el resto del grupo las consume. Sin embargo, no se siente interesado en repetir la experiencia fuera de ese medio, ni lo hace frecuentemente.

c/ Se refiere al consumidor que utiliza drogas con frecuencia, ya que ha desarrollado condición de dependencia de algún tipo, pero se desenvuelve en su medio familiar, laboral, escolar y social sin que dicho consumo le provoque conflictos.

d/ Se refiere a la persona que no solo utiliza las drogas con frecuencia, sino que su vida gira en torno al consumo, lo que se hace evidente por los problemas en relación con su medio, por las consecuencias que la droga produce en su organismo y funciones mentales.

Fuente: Centros de Integración Juvenil en la Entidad, A.C. Dirección de Planeación; Departamento de Estadística.

Casos nuevos de enfermedades registrados en las instituciones del sector público de salud por los diez principales diagnósticos según institución 2014

Cuadro 5.16

Diagnóstico	Total	IMSS	ISSSTE	SEDENA	SEMAR	IMSS- PROSPERA a/	SSY	DIF
Total	1 637 183	419 337	69 043	34 711	0	169 763	940 881	3 448
Infecciones respiratorias agudas	944 416	240 601	28 453	8 062	0	101 740	562 974	2 586
Infecciones intestinales, otros organismos y las mal definidas	190 234	63 206	4 807	869	0	14 816	106 080	456
Infecciones de las vías urinarias	143 446	37 667	4 881	4 120	0	13 154	83 559	65
Gingivitis y enfermedad periodontal	21 110	17 494	1 481	0	0	2 135	0	0
Vaginitis aguda	8 964	3 096	0	0	0	5 868	0	0
Úlceras, gastritis y duodenitis	34 253	8 054	966	0	0	3 913	21 311	9
Otras helmintiasis	15 839	7 509	0	0	0	0	8 243	87
Obesidad	6 403	5 345	1 058	0	0	0	0	0
Otitis media aguda	10 010	0	0	0	0	2 932	7 033	45
Asma	14 647	4 017	649	0	0	0	9 916	65
Resto de los diagnósticos	247 861	32 348	26 748	21 660	0	25 205	141 765	135

Nota: La información se refiere a los casos de enfermedad que, previa certificación médica, fueron registrados por las instituciones del sector, y que por la naturaleza de tales padecimientos, requieren de una notificación inmediata.

a/ Antes IMSS-Oportunidades.

Fuente: IMSS, Delegación Estatal en Yucatán. Jefatura de Prestaciones Médicas; Coordinación de Informática Médica.

ISSSTE, Delegación en el Estado. Subdelegación Médica; Departamento de Supervisión y Apoyo a la Operación; Oficina de Estadística.

SEDENA, Décima Región Militar. Jefatura Regional de Sanidad.

SEMAR, Quinta Región Naval. Séptima Zona Naval; Sector Naval de Yucalpetén; Sanatorio Naval Yucalpetén.

IMSS-Prospera, Coordinación de Programa en el Estado.

SSY del Gobierno del Estado. Dirección de Planeación y Desarrollo; Subdirección de Información y Evaluación.

DIF Estatal, Dirección General. Subdirección Administrativa, Programación y Presupuesto.

Egresos hospitalarios en las instituciones del sector público de salud por grupo de diagnósticos de egreso según institución 2014

Cuadro 5.17

Grupo de diagnóstico de egreso	Total	IMSS	ISSSTE	SEDENA	SEMAR	IMSS-PROSPERA a/	SSY
Total	131 010	56 389	5 127	1 666	414	11 252	56 162
A00-B99 Ciertas enfermedades infecciosas y parasitarias	4 514	1 666	100	101	0	1 029	1 618
C00-D48 Tumores (neoplasias)	9 358	5 943	564	14	2	203	2 632
D50-D89 Enfermedades de la sangre y de los órganos hematopoyéticos, y ciertos trastornos que afectan el mecanismo de la inmunidad	1 118	550	29	34	0	45	460
E00-E90 Enfermedades endocrinas, nutricionales y metabólicas	5 233	1 951	214	208	48	898	1 914
F00-F99 Trastornos mentales y del comportamiento	1 526	104	15	21	16	79	1 291
G00-G99 Enfermedades del sistema nervioso	1 915	918	44	102	26	91	734
H00-H59 Enfermedades del ojo y sus anexos	3 366	2 147	10	98	0	124	987
H60-H95 Enfermedades del oído y de la apófisis mastoides	389	187	18	112	0	9	63
I00-I99 Enfermedades del sistema circulatorio	6 075	3 138	403	159	50	257	2 068
J00-J99 Enfermedades del sistema respiratorio	5 131	2 135	184	132	58	692	1 930
K00-K93 Enfermedades del sistema digestivo	13 972	6 197	647	147	62	987	5 932
L00-L99 Enfermedades de la piel y del tejido subcutáneo	1 502	756	58	19	11	181	477
M00-M99 Enfermedades del sistema osteomuscular y del tejido conjuntivo	3 378	2 363	313	101	60	89	452
N00-N99 Enfermedades del sistema genitourinario	12 161	6 439	642	92	48	524	4 416
O00-O99 Embarazo, parto y puerperio	40 962	15 489	983	164	33	4 451	19 842
P00-P96 Ciertas afecciones originadas en el periodo perinatal	5 252	1 048	97	53	0	727	3 327
Q00-Q99 Malformaciones congénitas, deformidades y anomalías cromosómicas	1 299	548	61	4	0	66	620
R00-R99 Síntomas, signos y hallazgos anormales clínicos y de laboratorio, no clasificados en otra parte	1 448	803	38	22	0	152	433
S00-T98 Traumatismos, envenenamientos y algunas otras consecuencias de causas externas	9 014	3 310	444	51	0	277	4 932
Z00-Z99 Factores que influyen en el estado de salud y contacto con los servicios de salud	3 397	697	263	32	0	371	2 034

Nota: La denominación de los diagnósticos corresponde a los capítulos establecidos en la lista de tabulación para la morbilidad de la *Clasificación Internacional de Enfermedades* en su 10a. revisión.

Los códigos que aparecen en cada concepto corresponden al capítulo CIE-10.

Los totales excluyen las instituciones con información no disponible.

a/ Antes IMSS-Oportunidades.

Fuente: IMSS, Delegación Estatal en Yucatán. Jefatura de Prestaciones Médicas; Coordinación de Informática Médica.

ISSSTE, Delegación en el Estado. Subdelegación Médica; Departamento de Supervisión y Apoyo a la Operación; Oficina de Estadística.

SEDENA, Décima Región Militar. Jefatura Regional de Sanidad.

SEMAR, Quinta Región Naval. Séptima Zona Naval; Sector Naval de Yucalpetén; Sanatorio Naval Yucalpetén.

IMSS-Prospera, Coordinación de Programa en el Estado.

SSY del Gobierno del Estado. Dirección de Planeación y Desarrollo; Subdirección de Información y Evaluación.

Egresos hospitalarios en las instituciones del sector público de salud por grupo de diagnósticos de egreso según sexo 2014

Cuadro 5.18

Grupo de diagnóstico de egreso	Total	Hombres	Mujeres	No especificado
Total	131 010	42 092	88 916	2
A00-B99 Ciertas enfermedades infecciosas y parasitarias	4 514	2 215	2 299	0
C00-D48 Tumores (neoplasias)	9 358	3 515	5 843	0
D50-D89 Enfermedades de la sangre y de los órganos hematopoyéticos, y ciertos trastornos que afectan el mecanismo de la inmunidad	1 118	527	591	0
E00-E90 Enfermedades endocrinas, nutricionales y metabólicas	5 233	2 324	2 909	0
F00-F99 Trastornos mentales y del comportamiento	1 526	949	577	0
G00-G99 Enfermedades del sistema nervioso	1 915	946	969	0
H00-H59 Enfermedades del ojo y sus anexos	3 366	1 483	1 883	0
H60-H95 Enfermedades del oído y de la apófisis mastoides	389	186	203	0
I00-I99 Enfermedades del sistema circulatorio	6 075	3 121	2 954	0
J00-J99 Enfermedades del sistema respiratorio	5 131	2 442	2 689	0
K00-K93 Enfermedades del sistema digestivo	13 972	6 207	7 765	0
L00-L99 Enfermedades de la piel y del tejido subcutáneo	1 502	766	736	0
M00-M99 Enfermedades del sistema osteomuscular y del tejido conjuntivo	3 378	1 770	1 608	0
N00-N99 Enfermedades del sistema genitourinario	12 161	4 498	7 663	0
O00-O99 Embarazo, parto y puerperio	40 962	13	40 949	0
P00-P96 Ciertas afecciones originadas en el periodo perinatal	5 252	2 563	2 689	0
Q00-Q99 Malformaciones congénitas, deformidades y anomalías cromosómicas	1 299	696	601	2
R00-R99 Síntomas, signos y hallazgos anormales clínicos y de laboratorio, no clasificados en otra parte	1 448	732	716	0
S00-T98 Traumatismos, envenenamientos y algunas otras consecuencias de causas externas	9 014	5 863	3 151	0
Z00-Z99 Factores que influyen en el estado de salud y contacto con los servicios de salud	3 397	1 276	2 121	0

Nota: La denominación de los diagnósticos corresponde a los capítulos establecidos en la lista de tabulación para la morbilidad de la *Clasificación Internacional de Enfermedades* en su 10a. revisión.

Los códigos que aparecen en cada concepto corresponden al capítulo CIE-10.

La información corresponde a las siguientes instituciones: IMSS, ISSSTE, SEDENA, SEMAR, IMSS-Prospera (antes Oportunidades) y SSY.

Fuente: IMSS, Delegación Estatal en Yucatán. Jefatura de Prestaciones Médicas; Coordinación de Informática Médica.

ISSSTE, Delegación en el Estado. Subdelegación Médica; Departamento de Supervisión y Apoyo a la Operación; Oficina de Estadística.

SEDENA, Décima Región Militar. Jefatura Regional de Sanidad.

SEMAR, Quinta Región Naval. Séptima Zona Naval; Sector Naval de Yucalpetén; Sanatorio Naval Yucalpetén.

IMSS-Prospera, Coordinación de Programa en el Estado.

SSY del Gobierno del Estado. Dirección de Planeación y Desarrollo; Subdirección de Información y Evaluación.

Defunciones hospitalarias registradas en las instituciones del sector público de salud por grupo de causas de muerte según institución 2014

Cuadro 5.19

Grupo de causas de muerte	Total	IMSS	ISSSTE	SEDENA	SEMAR	IMSS-PROSPERA a/	SSY
Total	4 148	1 766	253	19	2	31	2 077
A00-B99 Ciertas enfermedades infecciosas y parasitarias	200	81	4	1	0	1	113
C00-D48 Tumores (neoplasias)	500	265	44	2	2	1	186
D50-D89 Enfermedades de la sangre y de los órganos hematopoyéticos, y ciertos trastornos que afectan el mecanismo de la inmunidad	33	13	1	0	0	0	19
E00-E90 Enfermedades endocrinas, nutricionales y metabólicas	530	207	41	5	0	6	271
F00-F99 Trastornos mentales y del comportamiento	30	6	0	0	0	0	24
G00-G99 Enfermedades del sistema nervioso	71	27	2	1	0	0	41
H00-H59 Enfermedades del ojo y sus anexos	0	0	0	0	0	0	0
H60-H95 Enfermedades del oído y de la apófisis mastoides	0	0	0	0	0	0	0
I00-I99 Enfermedades del sistema circulatorio	753	381	64	5	0	3	300
J00-J99 Enfermedades del sistema respiratorio	501	215	24	3	0	7	252
K00-K93 Enfermedades del sistema digestivo	713	280	29	0	0	4	400
L00-L99 Enfermedades de la piel y del tejido subcutáneo	12	9	0	0	0	0	3
M00-M99 Enfermedades del sistema osteomuscular y del tejido conjuntivo	19	7	1	0	0	0	11
N00-N99 Enfermedades del sistema genitourinario	323	146	19	0	0	1	157
O00-O99 Embarazo, parto y puerperio	17	1	1	0	0	2	13
P00-P96 Ciertas afecciones originadas en el periodo perinatal	134	40	4	1	0	3	86
Q00-Q99 Malformaciones congénitas, deformidades y anomalías cromosómicas	99	25	4	0	0	3	67
R00-R99 Síntomas, signos y hallazgos anormales clínicos y de laboratorio, no clasificados en otra parte	14	3	1	1	0	0	9
V01-Y89 Causas externas de morbilidad y de mortalidad	199	60	14	0	0	0	125

Nota: La denominación de las causas de muerte corresponde a los capítulos establecidos en la lista de tabulación para la mortalidad de la *Clasificación Internacional de Enfermedades* en su décima revisión.

Los códigos que aparecen en cada concepto corresponden al capítulo CIE-10.

a/ Antes IMSS-Oportunidades.

Fuente: IMSS, Delegación Estatal en Yucatán. Jefatura de Prestaciones Médicas; Coordinación de Informática Médica.

ISSSTE, Delegación en el Estado. Subdelegación Médica; Departamento de Supervisión y Apoyo a la Operación; Oficina de Estadística.

SEDENA, Décima Región Militar. Jefatura Regional de Sanidad.

SEMAR, Quinta Región Naval. Séptima Zona Naval; Sector Naval de Yucalpetén; Sanatorio Naval Yucalpetén.

IMSS-Prospera, Coordinación de Programa en el Estado.

SSY del Gobierno del Estado. Dirección de Planeación y Desarrollo; Subdirección de Información y Evaluación.

DIF Estatal, Dirección General. Subdirección Administrativa, Programación y Presupuesto.

Defunciones hospitalarias registradas en las instituciones del sector público de salud por grupo de causas de muerte según sexo 2014

Cuadro 5.20

Grupo de causas de muerte	Total	Hombres	Mujeres	No especificado
Total	4 148	2 221	1 925	2
A00-B99 Ciertas enfermedades infecciosas y parasitarias	200	128	72	0
C00-D48 Tumores (neoplasias)	500	250	250	0
D50-D89 Enfermedades de la sangre y de los órganos hematopoyéticos, y ciertos trastornos que afectan el mecanismo de la inmunidad	33	11	22	0
E00-E90 Enfermedades endocrinas, nutricionales y metabólicas	530	226	304	0
F00-F99 Trastornos mentales y del comportamiento	30	28	2	0
G00-G99 Enfermedades del sistema nervioso	71	44	27	0
H00-H59 Enfermedades del ojo y sus anexos	0	0	0	0
H60-H95 Enfermedades del oído y de la apófisis mastoides	0	0	0	0
I00-I99 Enfermedades del sistema circulatorio	753	390	363	0
J00-J99 Enfermedades del sistema respiratorio	501	284	217	0
K00-K93 Enfermedades del sistema digestivo	713	425	288	0
L00-L99 Enfermedades de la piel y del tejido subcutáneo	12	4	8	0
M00-M99 Enfermedades del sistema osteomuscular y del tejido conjuntivo	19	6	13	0
N00-N99 Enfermedades del sistema genitourinario	323	156	167	0
O00-O99 Embarazo, parto y puerperio	17	0	17	0
P00-P96 Ciertas afecciones originadas en el periodo perinatal	134	88	46	0
Q00-Q99 Malformaciones congénitas, deformidades y anomalías cromosómicas	99	48	49	2
R00-R99 Síntomas, signos y hallazgos anormales clínicos y de laboratorio, no clasificados en otra parte	14	7	7	0
V01-Y89 Causas externas de morbilidad y de mortalidad	199	126	73	0

Nota: La denominación de las causas de muerte corresponde a los capítulos establecidos en la lista de tabulación para la mortalidad de la *Clasificación Internacional de Enfermedades* en su 10a. revisión.

Los códigos que aparecen en cada concepto corresponden al capítulo CIE-10.

La información corresponde a las siguientes instituciones: IMSS, ISSSTE, SEDENA, SEMAR, IMSS-Prospera (antes Oportunidades) y SSY.

Fuente: IMSS, Delegación Estatal en Yucatán. Jefatura de Prestaciones Médicas; Coordinación de Informática Médica.

ISSSTE, Delegación en el Estado. Subdelegación Médica; Departamento de Supervisión y Apoyo a la Operación; Oficina de Estadística.

SEDENA, Décima Región Militar. Jefatura Regional de Sanidad.

SEMAR, Quinta Región Naval. Séptima Zona Naval; Sector Naval de Yucalpetén; Sanatorio Naval Yucalpetén.

IMSS-Prospera, Coordinación de Programa en el Estado.

SSY del Gobierno del Estado. Dirección de Planeación y Desarrollo; Subdirección de Información y Evaluación.

DIF Estatal, Dirección General. Subdirección Administrativa, Programación y Presupuesto.

Establecimientos particulares de salud con servicio de hospitalización por número de camas censables 2013 y 2014

Gráfica 5.1

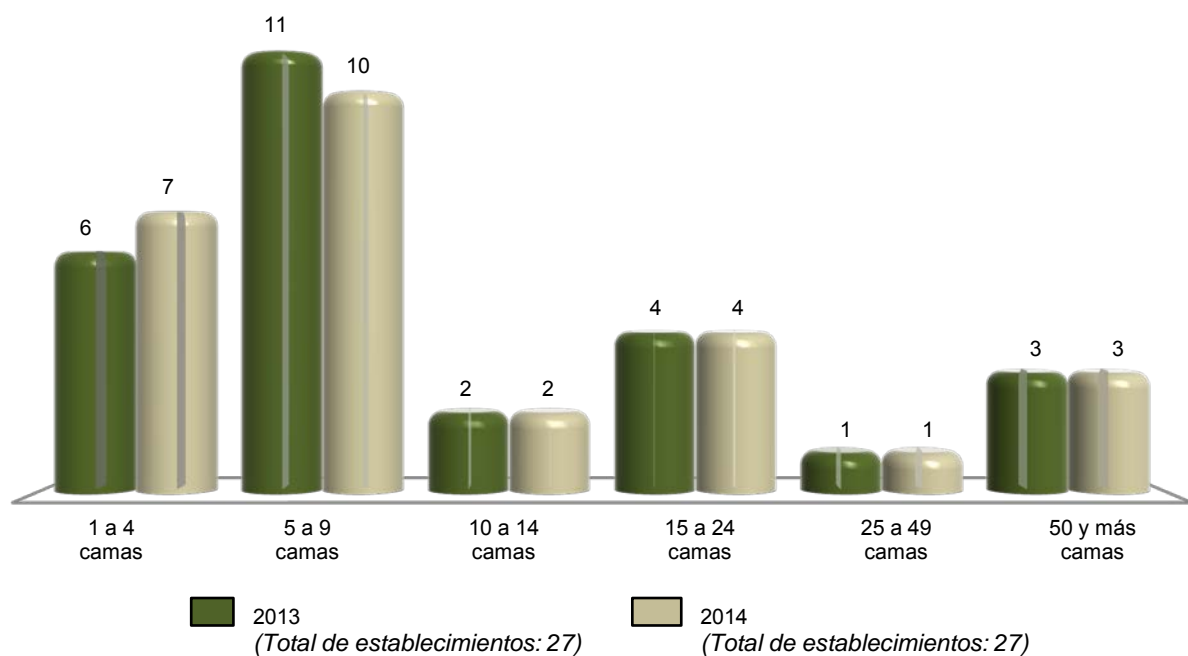

Nota: Datos referidos al 31 de diciembre de cada año.

Fuente: INEGI. Dirección General de Estadísticas Económicas. *Estadísticas de salud*.

Personal médico en nómina que labora en establecimientos particulares de salud con servicio de hospitalización por tipo de personal según número de camas censables Al 31 de diciembre de 2014

Cuadro 5.21

Tipo de personal	Total	1 a 4 camas	5 a 9 camas	10 a 14 camas	15 a 24 camas	25 a 49 camas	50 y más camas
Total	107	12	30	2	19	0	44
En contacto directo con el paciente	101	12	30	2	19	0	38
Médicos generales	54	6	11	2	6	0	29
Médicos especialistas	45	6	19	0	11	0	9
Gineco-obstetras	11	2	5	0	4	0	0
Pediatras	10	0	4	0	6	0	0
Cirujanos	6	1	4	0	0	0	1
Internistas	3	1	2	0	0	0	0
Anestesiólogos	3	0	2	0	1	0	0
Otros especialistas	12	2	2	0	0	0	8

(Continúa)

<1/2>

Personal médico en nómina que labora en establecimientos particulares de salud con servicio de hospitalización por tipo de personal según número de camas censables
Al 31 de diciembre de 2014

Cuadro 5.21

Tipo de personal	Total	1 a 4 camas	5 a 9 camas	10 a 14 camas	15 a 24 camas	25 a 49 camas	50 y más camas
Odontólogos	0	0	0	0	0	0	0
Residentes	2	0	0	0	2	0	0
Pasantes	0	0	0	0	0	0	0
En otras labores	6	0	0	0	0	0	6

<2/2>

Nota: El personal médico en nómina es el registrado en la plantilla del establecimiento, y es pagado por el hospital cubriendo una jornada laboral.

Fuente: INEGI. Dirección General de Estadísticas Económicas. *Estadísticas de salud*.

Personal médico en acuerdo especial que labora en establecimientos particulares de salud con servicio de hospitalización por tipo de personal según número de camas censables
Al 31 de diciembre de 2014

Cuadro 5.22

Tipo de personal	Total	1 a 4 camas	5 a 9 camas	10 a 14 camas	15 a 24 camas	25 a 49 camas	50 y más camas
Total	831	41	146	55	105	8	476
En contacto directo con el paciente	829	41	146	55	103	8	476
Médicos generales	53	3	16	2	16	8	8
Médicos especialistas	757	37	126	53	87	0	454
Gineco-obstetras	99	6	28	11	13	0	41
Pediatras	106	6	17	13	12	0	58
Cirujanos	85	9	22	1	15	0	38
Internistas	48	5	10	1	11	0	21
Anestesiólogos	76	9	19	5	14	0	29
Otros especialistas	343	2	30	22	22	0	267
Odontólogos	15	0	1	0	0	0	14
Residentes	0	0	0	0	0	0	0
Pasantes	4	1	3	0	0	0	0
En otras labores	2	0	0	0	2	0	0

Nota: El personal médico en acuerdo especial es el contratado y remunerado por los usuarios, los cuales pagan por sus servicios.

Fuente: INEGI. Dirección General de Estadísticas Económicas. *Estadísticas de salud*.

Personal no médico que labora en establecimientos particulares de salud con servicio de hospitalización por tipo de personal según número de camas censables Al 31 de diciembre de 2014

Cuadro 5.23

Tipo de personal	Total	1 a 4 camas	5 a 9 camas	10 a 14 camas	15 a 24 camas	25 a 49 camas	50 y más camas
Total	1 743	48	96	29	301	89	1 180
Personal paramédico	833	27	48	16	173	58	511
De enfermería	778	27	48	16	161	58	468
Auxiliar	214	14	21	14	65	22	78
General	492	9	24	2	87	30	340
Especializado	28	0	1	0	7	6	14
Pasantes	38	0	0	0	2	0	36
Otros	6	4	2	0	0	0	0
Otro personal paramédico	55	0	0	0	12	0	43
Personal de procedimientos en medicina de diagnóstico	40	0	4	1	0	0	35
Personal de procedimientos en medicina de tratamiento	0	0	0	0	0	0	0
Personal administrativo	278	7	16	6	59	13	177
Otro personal a/	592	14	28	6	69	18	457

a/ Se refiere al personal contratado que realiza funciones de mantenimiento, limpieza y apoyos diversos en las unidades médicas.
Fuente: INEGI. Dirección General de Estadísticas Económicas. *Estadísticas de salud*.

Recursos materiales en establecimientos particulares de salud con servicio de hospitalización según número de camas censables Al 31 de diciembre de 2014

Cuadro 5.24

Concepto	Total	1 a 4 camas	5 a 9 camas	10 a 14 camas	15 a 24 camas	25 a 49 camas	50 y más camas
Consultorios	99	11	56	10	13	2	7
Generales	30	8	10	1	4	2	5
De especialidad	69	3	46	9	9	0	2
Camas censables	401	24	65	27	78	33	174
De medicina interna	46	2	0	3	19	0	22
De cirugía	106	8	6	7	4	0	81
De gineco-obstetricia	84	6	6	3	30	0	39
De pediatría	24	1	3	3	3	0	14
Otros	141	7	50	11	22	33	18

(Continúa)

<1/3>

Recursos materiales en establecimientos particulares de salud con servicio de hospitalización según número de camas censables
Al 31 de diciembre de 2014

Cuadro 5.24

Concepto	Total	1 a 4 camas	5 a 9 camas	10 a 14 camas	15 a 24 camas	25 a 49 camas	50 y más camas
Camas no censables	191	9	20	4	25	9	124
Para cuidado intensivo	41	1	3	1	6	0	30
Para cuidado intermedio	12	2	3	0	7	0	0
Otros	138	6	14	3	12	9	94
Laboratorios de análisis clínicos	8	0	3	1	1	0	3
Laboratorios de anatomía patológica	0	0	0	0	0	0	0
Salas o gabinetes de radiología	15	0	3	1	1	0	10
Equipos de rayos X (móviles o fijos)	18	0	4	1	1	0	12
Áreas de radioterapia	0	0	0	0	0	0	0
Equipos de radioterapia	0	0	0	0	0	0	0
Quirófanos (salas)	50	7	11	3	10	4	15
Salas de expulsión	23	4	10	1	3	0	5
Incubadoras	46	4	12	1	13	4	12
Cunas de recién nacidos	129	13	37	3	32	12	32
Áreas de pediatría	8	0	4	0	1	0	3
Áreas de urgencias (cubículos de curación)	21	3	4	1	3	1	9
Áreas de aislamiento	8	1	1	0	0	0	6
Unidades de imagen de resonancia magnética	1	0	0	0	0	0	1
Equipos de diálisis	0	0	0	0	0	0	0
Estaciones (unidades) de hemodiálisis	6	0	0	0	0	0	6
Equipos para mamografía	3	0	0	0	0	0	3
Equipos de ultrasonido	12	3	2	1	1	0	5
Electrocardiógrafos	17	0	5	1	3	0	8
Endoscopios	4	1	1	0	1	0	1
Electroencefalógrafos	1	0	0	1	0	0	0
Litotriptores	2	0	0	1	1	0	0
Escáneres para tomografía axial computarizada	2	0	0	0	0	0	2
Bombas de cobalto	0	0	0	0	0	0	0
Bancos de sangre	4	0	0	0	2	0	2

(Continúa)

<2/3>

Recursos materiales en establecimientos particulares de salud con servicio de hospitalización según número de camas censables
Al 31 de diciembre de 2014

Cuadro 5.24

Concepto	Total	1 a 4 camas	5 a 9 camas	10 a 14 camas	15 a 24 camas	25 a 49 camas	50 y más camas
Unidades de cuidados intensivos	25	1	4	1	5	3	11
Para adultos	19	1	3	1	4	3	7
Para neonatos	6	0	1	0	1	0	4
Unidades dentales	2	0	1	0	0	0	1

<3/3>

Fuente: INEGI. Dirección General de Estadísticas Económicas. *Estadísticas de salud*.

Servicios otorgados en establecimientos particulares de salud con servicio de hospitalización según número de camas censables
2014

Cuadro 5.25

Concepto	Total	1 a 4 camas	5 a 9 camas	10 a 14 camas	15 a 24 camas	25 a 49 camas	50 y más camas
Consultas externas	148 431	6 114	27 222	3 800	38 683	7 533	65 079
General	29 981	4 421	6 818	900	10 952	0	6 890
Especializada a/	52 260	1 275	18 038	2 845	25 648	0	4 454
De urgencia	65 485	348	1 733	55	2 083	7 533	53 733
Odontológica	635	0	633	0	0	0	2
Medicina preventiva	70	70	0	0	0	0	0
Procedimientos en medicina de diagnóstico realizados	694 018	689	25 468	1 850	45 038	0	620 973
Procedimientos en medicina de tratamiento aplicados	34 469	95	113	0	0	0	34 261
Egresos hospitalarios b/	27 971	523	2 097	734	5 524	2 641	16 452
Cirugía	8 237	146	651	270	1 772	386	5 012
Gineco-obstetricia	6 471	129	880	54	2 314	871	2 223
Medicina interna	4 151	141	259	119	859	426	2 347
Pediatria	1 267	34	85	60	126	73	889
Otros	7 845	73	222	231	453	885	5 981
Días estancia	64 085	741	3 373	2 076	12 174	6 196	39 525
Defunciones hospitalarias c/	197	2	3	7	19	20	146
Defunciones fetales	13	1	0	0	8	1	3
Procedimientos médicos quirúrgicos realizados	17 393	219	1 305	294	4 108	1 781	9 686
Cesáreas	3 779	75	564	24	1 557	555	1 004
Vasectomías	64	4	2	0	0	0	58
Salpingoclasias	256	3	18	0	3	109	123

(Continúa)

<1/2>

Servicios otorgados en establecimientos particulares de salud con servicio de hospitalización según número de camas censables 2014

Cuadro 5.25

Concepto	Total	1 a 4 camas	5 a 9 camas	10 a 14 camas	15 a 24 camas	25 a 49 camas	50 y más camas
Otras intervenciones quirúrgicas	13 294	137	721	270	2 548	1 117	8 501
Partos atendidos	819	41	94	6	301	82	295
Nacidos vivos d/	4 641	110	661	30	1 870	651	1 319
Con peso menor a 2 500 gramos	322	11	35	2	87	76	111
Con peso de 2 500 y más gramos	4 319	99	626	28	1 783	575	1 208
Abortos	512	4	144	0	173	22	169
Consultas de planificación familiar e/	531	180	351	0	0	0	0

<2/2>

a/ Comprende: consultas gineco-obstétricas, pediátricas, de cirugía, de medicina interna y de otras especialidades.

b/ Se refiere al evento de salida del paciente del servicio de hospitalización que implica la desocupación de una cama censable. Incluye altas por curación, mejoría, traslado a otra unidad hospitalaria, defunción, alta voluntaria o fuga. Excluye movimientos entre diferentes servicios dentro del mismo hospital.

c/ Se refiere al registro de la muerte de pacientes, que al momento del deceso ocupaban una cama censable en el área de hospitalización de la institución; no se consideran como defunciones hospitalarias todas aquéllas ocurridas antes del ingreso del paciente a dicha área.

d/ Comprende nacidos vivos de partos y de cesáreas.

e/ Comprende primera vez y subsecuentes.

Fuente: INEGI. Dirección General de Estadísticas Económicas. *Estadísticas de salud*.

Procedimientos en medicina de diagnóstico realizados y personas atendidas en establecimientos particulares de salud con servicio de hospitalización por principales tipos de examen según número de camas censables 2014

Cuadro 5.26

Tipo de examen	Total	1 a 4 camas	5 a 9 camas	10 a 14 camas	15 a 24 camas	25 a 49 camas	50 y más camas
Procedimientos en medicina de diagnóstico realizados	694 018	689	25 468	1 850	45 038	0	620 973
Análisis clínicos	592 102	0	17 312	950	33 756	0	540 084
Anatomía patológica	0	0	0	0	0	0	0
Electrodiagnóstico	703	0	7	0	0	0	696
Endoscopia	853	0	22	0	172	0	659
Imagenología	4 448	0	0	0	0	0	4 448
Radiología	58 750	0	4 081	550	5 989	0	48 130
Ultrasonido	34 753	689	4 046	350	5 121	0	24 547
Otros	2 409	0	0	0	0	0	2 409

(Continúa)

<1/2>

Procedimientos en medicina de diagnóstico realizados y personas atendidas en establecimientos particulares de salud con servicio de hospitalización por principales tipos de examen según número de camas censables 2014

Cuadro 5.26

Tipo de examen	Total	1 a 4 camas	5 a 9 camas	10 a 14 camas	15 a 24 camas	25 a 49 camas	50 y más camas
Personas atendidas	200 621	512	12 718	1 430	19 754	0	166 207
Análisis clínicos	113 984	0	5 076	600	9 283	0	99 025
Anatomía patológica	0	0	0	0	0	0	0
Electrodiagnóstico	703	0	7	0	0	0	696
Endoscopia	839	0	19	0	161	0	659
Imagenología	4 446	0	0	0	0	0	4 446
Radiología	45 035	0	3 576	480	5 450	0	35 529
Ultrasonido	33 205	512	4 040	350	4 860	0	23 443
Otros	2 409	0	0	0	0	0	2 409

<2/2>

Fuente: INEGI. Dirección General de Estadísticas Económicas. *Estadísticas de salud*.

Procedimientos en medicina de tratamiento aplicados y personas atendidas en establecimientos particulares de salud con servicio de hospitalización por principales tipos de tratamiento según número de camas censables 2014

Cuadro 5.27

Tipo de tratamiento	Total	1 a 4 camas	5 a 9 camas	10 a 14 camas	15 a 24 camas	25 a 49 camas	50 y más camas
Procedimientos en medicina de tratamiento aplicados	34 469	95	113	0	0	0	34 261
Diálisis	263	0	0	0	0	0	263
Fisioterapia	4 352	0	0	0	0	0	4 352
Inhaloterapia	28 438	95	113	0	0	0	28 230
Quimioterapia	246	0	0	0	0	0	246
Radioterapia	0	0	0	0	0	0	0
Rehabilitación	824	0	0	0	0	0	824
Otros	346	0	0	0	0	0	346
Personas atendidas	2 806	95	91	0	0	0	2 620
Diálisis	27	0	0	0	0	0	27
Fisioterapia	514	0	0	0	0	0	514
Inhaloterapia	1 804	95	91	0	0	0	1 618
Quimioterapia	48	0	0	0	0	0	48
Radioterapia	0	0	0	0	0	0	0
Rehabilitación	67	0	0	0	0	0	67
Otros	346	0	0	0	0	0	346

Fuente: INEGI. Dirección General de Estadísticas Económicas. *Estadísticas de salud*.

Egresos hospitalarios en establecimientos particulares de salud con servicio de hospitalización por los cinco principales grupos de diagnósticos de egreso según sexo 2014

Cuadro 5.28

Grupo de diagnósticos de egreso	Total	Hombres	Mujeres
Total	27 971	9 975	17 996
234-244 Embarazo, parto y puerperio	5 296	0	5 296
271-289 Traumatismos, envenenamientos y algunas otras consecuencias de causas externas	3 844	2 044	1 800
180-197 Enfermedades del sistema digestivo	3 251	1 448	1 803
290-298 Factores que influyen en el estado de salud y contacto con los servicios de salud	2 856	1 158	1 698
058-096 Tumores (neoplasias)	2 020	625	1 395
Resto de los grupos de diagnósticos	10 704	4 700	6 004

Nota: La denominación de los diagnósticos corresponde a la lista de tabulación para la morbilidad de la *Clasificación Internacional de Enfermedades* en su 10a. revisión.

Los códigos que aparecen en cada concepto corresponden al capítulo CIE-10.

Fuente: INEGI. Dirección General de Estadísticas Económicas. *Estadísticas de salud*.

Principales servicios otorgados por la SSA en el Seguro Popular 2014

Cuadro 5.29

Concepto	Total
Consultas externas otorgadas	1 701 697
General	1 406 459
Especializada a/	159 827
De urgencia	61 316
Odontológica	74 095
Estudios de diagnóstico b/	442 373
Sesiones de tratamiento c/	0
Egresos hospitalarios d/	37 214
Intervenciones quirúrgicas	18 284
(Continúa)	<1/2>

**Principales servicios otorgados por la SSA en el Seguro Popular
2014**

Cuadro 5.29

Concepto	Total
Defunciones hospitalarias e/	0
Partos atendidos	9 034
Abortos registrados	1 473
Dosis de biológicos aplicadas f/	0
Pláticas de educación para la salud	0
Consultas de planificación familiar	21 475

<2/2>

a/ Comprende: consultas gineco-obstétricas, pediátricas, de cirugía, de medicina interna y otras.

b/ Comprende: análisis clínicos, anatomía patológica, electrodiagnóstico, radiología y otros.

c/ Comprende: radioterapia, fisioterapia, inhaloterapia y otros.

d/ Se refiere al evento de salida del paciente del servicio de hospitalización que implica la desocupación de una cama censable. Incluye altas por curación, mejoría, traslado a otra unidad hospitalaria, defunción, alta voluntaria o fuga. Excluye movimientos entre diferentes servicios dentro del mismo hospital.

e/ Se refiere al registro de la muerte de pacientes, que al momento del deceso ocupaban una cama censable en el área de hospitalización de la institución; no se consideran como defunciones hospitalarias todas aquéllas ocurridas antes del ingreso del paciente a dicha área.

f/ Comprende: antipoliomielítica; difteria, tos ferina y tétanos; antituberculosa; toxoides tetánico y diftérico; triple viral; antirrábica humana y antitifoídica.

Fuente: SSY del Gobierno del Estado. Dirección de Planeación y Desarrollo; Subdirección de Información y Evaluación.

**Afiliados y consultas externas otorgadas por la SSA
en el Seguro Popular por municipio
2014**

Cuadro 5.30

Municipio	Afiliados a/			Consultas externas otorgadas b/
	Total	Hombres	Mujeres	
Estado	1 048 331	527 420	520 911	1 701 697
Abalá	3 837	1 822	2 015	0
Acanceh	5 830	2 744	3 086	0
Akil	8 447	4 104	4 343	0
Baca	1 876	852	1 024	0
Bokobá	1 529	733	796	3 225
Buctzotz	8 532	4 264	4 268	42 144
Cacalchén	2 692	1 273	1 419	0
Calotmul	3 455	1 683	1 772	0
Cansahcab	2 337	1 112	1 225	0
Cantamayec	2 352	1 174	1 178	1 158
Celestún	6 602	3 270	3 332	21 833
Cenotillo	3 473	1 655	1 818	10 642
Chacsinkín	2 927	1 443	1 484	7 367
Chankom	4 246	2 078	2 168	9 453
Chapab	2 874	1 450	1 424	6 660
Chemax	33 149	16 070	17 079	54 793
Chicxulub Pueblo	2 117	1 017	1 100	0

(Continúa)

<1/4>

**Afiliados y consultas externas otorgadas por la SSA
en el Seguro Popular por municipio
2014**

Cuadro 5.30

Municipio	Afiliados a/			Consultas externas otorgadas b/
	Total	Hombres	Mujeres	
Chichimilá	7 733	3 747	3 986	11 662
Chikindzonot	4 067	1 995	2 072	6 913
Chocholá	1 874	896	978	0
Chumayel	3 060	1 455	1 605	2 703
Conkal	4 122	1 905	2 217	3 055
Cuncunul	1 440	709	731	4 774
Cuzamá	3 016	1 431	1 585	0
Dzán	4 945	2 420	2 525	5 795
Dzemul	1 632	776	856	0
Dzidzantún	4 444	2 173	2 271	0
Dzilam de Bravo	1 946	963	983	0
Dzilam González	4 353	2 191	2 162	0
Dzitás	3 500	1 703	1 797	10 628
Dzoncauich	2 416	1 204	1 212	6 574
Espita	13 503	6 707	6 796	33 612
Halachó	13 021	6 311	6 710	11 941
Hocabá	3 864	1 835	2 029	4 808
Hoctún	3 913	1 861	2 052	0
Homún	3 777	1 806	1 971	0
Huhí	3 852	1 913	1 939	0
Hunucmá	17 258	8 148	9 110	14 662
Ixil	2 102	1 016	1 086	0
Izamal	13 738	6 588	7 150	7 558
Kanasín	38 262	17 415	20 847	66 583
Kantunil	4 678	2 203	2 475	11 896
Kaua	2 616	1 285	1 331	0
Kinchil	3 591	1 692	1 899	0
Kopomá	1 074	528	546	0
Mama	2 499	1 173	1 326	0
Maní	5 017	2 410	2 607	9 151
Maxcanú	11 493	5 501	5 992	2 449
Mayapán	3 059	1 551	1 508	0
Mérida	264 410	151 220	113 190	487 740
Mocochá	1 542	739	803	3 175
Motul	17 004	8 013	8 991	16 570
Muna	8 636	4 049	4 587	0
Muxupip	1 658	776	882	7 788

(Continúa)

<2/4>

**Afiliados y consultas externas otorgadas por la SSA
en el Seguro Popular por municipio
2014**

Cuadro 5.30

Municipio	Afiliados a/			Consultas externas otorgadas b/
	Total	Hombres	Mujeres	
Opichén	4 422	2 100	2 322	1 327
Oxkutzcab	24 412	11 680	12 732	5 702
Panabá	6 990	3 396	3 594	20 570
Peto	22 636	10 940	11 696	50 329
Progreso	31 816	15 261	16 555	77 256
Quintana Roo	733	361	372	0
Río Lagartos	1 753	810	943	3 279
Sacalum	3 656	1 813	1 843	0
Samahil	2 741	1 278	1 463	7 974
San Felipe	1 183	570	613	2 223
Sanahcat	1 198	569	629	4 064
Santa Elena	3 768	1 860	1 908	4 820
Seyé	6 014	2 900	3 114	0
Sinanché	2 172	1 086	1 086	1 766
Sotuta	7 316	3 539	3 777	22 044
Sucilá	3 539	1 746	1 793	13 478
Sudzal	1 580	796	784	4 165
Suma	658	324	334	0
Tahdziú	4 827	2 452	2 375	3 885
Tahmek	1 909	924	985	0
Teabo	5 853	2 851	3 002	23 617
Tecoh	9 585	4 507	5 078	5 501
Tekal de Venegas	1 345	676	669	0
Tekantó	1 856	871	985	0
Tekax	33 923	16 297	17 626	41 653
Tekit	7 812	3 860	3 952	0
Tekom	2 860	1 390	1 470	5 834
Telchac Pueblo	1 628	781	847	0
Telchac Puerto	1 345	671	674	0
Temax	4 276	2 092	2 184	0
Temozón	14 232	6 988	7 244	20 046
Tepakán	1 365	663	702	0
Tetiz	3 119	1 514	1 605	0
Teya	1 411	673	738	4 066
Ticul	29 147	13 922	15 225	55 188
Timucuy	4 191	1 980	2 211	0
Tinum	10 099	4 885	5 214	14 763

(Continúa)

<3/4>

**Afiliados y consultas externas otorgadas por la SSA
en el Seguro Popular por municipio
2014**

Cuadro 5.30

Municipio	Afiliados a/			Consultas externas otorgadas b/
	Total	Hombres	Mujeres	
Tixcacalcupul	6 486	3 153	3 333	4 000
Tixkokob	6 301	2 977	3 324	3 114
Tixmehuac	4 499	2 199	2 300	0
Tixpéhual	1 759	788	971	0
Tizimín	59 710	28 693	31 017	108 230
Tunkás	3 173	1 584	1 589	6 629
Tzucacab	13 025	6 339	6 686	17 389
Uayma	3 657	1 795	1 862	10 964
Ucú	1 888	896	992	5 112
Umán	19 643	8 945	10 698	36 024
Valladolid	56 432	26 599	29 833	186 954
Xocchel	1 755	848	907	0
Yaxcabá	13 984	6 979	7 005	26 600
Yaxkukul	1 551	709	842	3 863
Yobaín	1 708	838	870	11 956

<4/4>

a/ La información se desagrega por municipio de residencia habitual.

b/ La información se desagrega por municipio de atención.

Fuente: SSY del Gobierno del Estado. Dirección de Planeación y Desarrollo; Subdirección de Información y Evaluación.

**Población total por municipio según condición de discapacidad
Al 12 de junio de 2010**

Cuadro 5.31

Municipio	Total	Sin limitación en la actividad	Con limitación en la actividad a/							Mental	No especificado
			Sub-total	Caminar o moverse	Ver b/	Escuchar c/	Hablar o comunicarse	Atender el cuidado personal	Poner atención o aprender		
Estado	1 955 577	1 828 577	101 147	57 815	27 793	10 874	9 626	6 068	5 246	10 035	25 853
Abalá	6 356	5 905	436	267	128	60	38	16	11	34	15
Acanceh	15 337	14 398	897	492	285	117	102	41	63	79	42
Akil	10 362	9 857	455	201	183	63	56	29	18	41	50
Baca	5 701	5 378	304	168	69	42	27	30	11	32	19
Bokobá	2 053	1 759	286	183	100	54	31	6	4	12	8
Buctzotz	8 637	7 810	781	457	250	70	89	41	33	59	46
Cacalchén	6 811	6 289	487	288	128	46	36	19	11	36	35
Calotmul	4 095	3 638	451	290	162	71	43	31	26	26	6
Cansahcab	4 696	4 229	445	260	106	68	34	24	23	61	22
Cantamayec	2 407	2 288	93	58	25	17	17	7	1	15	26

(Continúa)

<1/4>

**Población total por municipio según condición de discapacidad
Al 12 de junio de 2010**

Cuadro 5.31

Municipio	Total	Sin limitación en la actividad	Con limitación en la actividad a/								No especificado
			Sub-total	Caminar o moverse	Ver b/	Escuchar c/	Hablar o comunicarse	Atender el cuidado personal	Poner atención o aprender	Mental	
Celestún	6 831	6 408	361	188	118	28	29	13	15	28	62
Cenotillo	3 701	3 384	298	152	114	45	15	8	6	29	19
Chacsinkín	2 818	2 454	351	151	186	49	19	21	14	6	13
Chankom	4 464	4 155	269	178	58	48	28	14	9	20	40
Chapab	3 035	2 791	215	138	34	18	7	3	5	18	29
Chemax	33 490	32 257	983	395	305	109	118	29	55	110	250
Chichimilá	7 952	7 575	321	154	115	42	37	22	11	20	56
Chicxulub Pueblo	4 113	3 744	337	208	88	41	34	17	5	26	32
Chikindzonot	4 162	3 977	124	39	47	19	22	6	7	13	61
Chocholá	4 530	4 163	339	226	83	47	28	28	11	34	28
Chumayel	3 148	2 933	190	105	47	39	17	5	6	12	25
Conkal	9 143	8 489	550	337	123	40	65	51	39	42	104
Cuncunul	1 595	1 477	111	55	30	24	15	6	4	9	7
Cuzamá	4 966	4 690	240	145	55	16	30	19	10	17	36
Dzán	4 941	4 570	358	186	101	52	29	4	7	33	13
Dzemul	3 489	3 035	450	320	96	30	21	24	13	22	4
Dzidzantún	8 133	7 187	924	548	307	115	78	33	39	69	22
Dzilam de Bravo	2 463	2 300	151	70	49	24	16	12	11	11	12
Dzilam González	5 905	5 367	498	295	110	67	38	21	17	33	40
Dzitas	3 540	3 245	271	156	82	32	14	3	5	14	24
Dzoncauich	2 772	2 507	254	138	57	31	30	9	9	23	11
Espita	15 571	14 744	797	427	211	106	98	51	78	91	30
Halachó	19 072	17 927	1 082	597	277	107	101	55	42	80	63
Hocabá	6 061	5 629	389	225	87	50	27	13	16	38	43
Hoctún	5 697	5 244	405	239	136	50	36	21	7	22	48
Homún	7 257	6 865	338	152	108	38	30	2	6	39	54
Huhí	4 841	4 329	502	311	124	51	35	26	10	27	10
Hunucmá	30 731	28 618	1 935	1 184	454	160	201	118	195	177	178
Ixil	3 803	3 544	230	111	71	34	32	27	12	24	29
Izamal	25 980	24 150	1 668	967	475	205	161	58	56	125	162
Kanasín	78 709	74 530	2 561	1 466	609	188	320	164	164	250	1 618
Kantunil	5 502	5 120	355	185	102	66	31	7	16	38	27
Kaua	2 761	2 552	176	99	70	17	21	15	26	15	33
Kinchil	6 571	6 027	499	338	92	31	30	9	8	34	45
Kopomá	2 449	2 228	196	107	59	22	9	8	6	14	25
Mama	2 888	2 711	162	94	33	14	14	9	5	14	15
Maní	5 250	4 857	382	216	105	33	29	16	18	29	11

(Continúa)

<2/4>

**Población total por municipio según condición de discapacidad
Al 12 de junio de 2010**

Cuadro 5.31

Municipio	Total	Sin limitación en la actividad	Con limitación en la actividad a/							Mental	No especificado
			Sub-total	Caminar o moverse	Ver b/	Escuchar c/	Hablar o comunicarse	Atender el cuidado personal	Poner atención o aprender		
Maxcanú	21 704	20 631	892	476	252	90	84	44	37	87	181
Mayapán	3 269	3 074	146	67	39	28	20	4	10	9	49
Mérida	830 732	775 135	37 549	22 201	9 384	3 773	3 379	2 794	2 212	4 534	18 048
Mocochá	3 071	2 842	207	125	64	25	15	18	5	11	22
Motul	33 978	31 668	2 006	1 125	560	219	171	92	76	180	304
Muna	12 336	11 371	931	500	272	97	75	24	33	75	34
Muxupip	2 755	2 497	238	122	111	20	16	9	10	20	20
Opichén	6 285	5 958	305	154	96	40	23	10	3	10	22
Oxkutzcab	29 325	27 578	1 461	809	475	131	172	107	89	118	286
Panabá	7 461	6 823	593	396	134	57	44	39	41	44	45
Peto	24 159	22 703	1 400	723	547	169	149	71	67	113	56
Progreso	53 958	50 625	2 800	1 654	707	238	250	159	140	345	533
Quintana Roo	942	843	64	44	7	11	1	1	0	6	35
Río Lagartos	3 438	3 113	277	168	82	29	36	16	24	19	48
Sacalum	4 589	4 176	406	264	122	60	33	19	16	27	7
Samahil	5 008	4 458	536	353	130	26	26	5	4	22	14
San Felipe	1 839	1 707	129	90	20	7	0	1	7	9	3
Sanahcat	1 619	1 540	73	27	21	14	3	4	2	6	6
Santa Elena	3 833	3 506	296	178	78	39	26	8	9	18	31
Seyé	9 276	8 671	556	324	109	33	42	11	12	47	49
Sinanché	3 126	2 768	346	203	68	58	20	28	15	50	12
Sotuta	8 449	7 871	496	250	161	60	50	29	22	59	82
Sucilá	3 930	3 555	362	258	75	34	24	49	29	26	13
Sudzal	1 689	1 613	69	36	13	2	6	2	5	10	7
Suma	1 876	1 626	221	154	40	16	17	20	8	16	29
Tahdziú	4 447	4 200	237	88	119	23	21	5	4	12	10
Tahmek	3 609	3 191	397	221	164	57	26	23	13	23	21
Teabo	6 205	5 875	309	181	83	36	32	16	10	21	21
Tecoh	16 200	15 437	680	354	164	76	72	34	45	71	83
Tekal de Venegas	2 606	2 319	281	188	100	40	26	24	7	20	6
Tekantó	3 683	3 197	468	307	121	56	35	25	10	21	18
Tekax	40 547	38 342	2 061	1 184	535	234	279	131	141	194	144
Tekit	9 884	9 309	504	262	133	53	70	36	36	50	71
Tekom	3 100	2 932	138	62	27	8	18	8	4	21	30
Telchac Pueblo	3 557	3 167	377	257	90	26	26	21	15	31	13
Telchac Puerto	1 726	1 558	165	101	47	8	5	4	5	12	3
Temax	6 817	6 156	632	396	138	68	54	42	20	43	29

(Continúa)

<3/4>

**Población total por municipio según condición de discapacidad
Al 12 de junio de 2010**

Cuadro 5.31

Municipio	Total	Sin limitación en la actividad	Con limitación en la actividad a/							Mental	No especificado
			Sub-total	Caminar o moverse	Ver b/	Escuchar c/	Hablar o comunicarse	Atender el cuidado personal	Poner atención o aprender		
Temozón	14 801	14 159	588	264	179	55	77	24	40	79	54
Tepakán	2 226	1 993	215	109	75	43	16	8	6	16	18
Tetiz	4 725	4 441	270	147	73	25	26	15	7	29	14
Teya	1 977	1 842	127	66	20	14	9	1	6	23	8
Ticul	37 685	35 294	2 266	1 367	678	227	203	152	124	149	125
Timucuy	6 833	6 543	261	139	70	25	32	15	16	27	29
Tinum	11 421	10 634	686	384	224	88	68	34	34	40	101
Tixcacalcupul	6 665	6 195	426	208	150	46	32	10	6	34	44
Tixkokob	17 176	16 153	961	565	226	75	78	29	29	92	62
Tixmehuac	4 746	4 400	325	162	131	92	55	19	11	21	21
Tixpéhuac	5 388	5 008	347	161	120	63	17	9	9	29	33
Tizimín	73 138	68 768	3 948	2 073	1 287	516	507	221	247	364	422
Tunkás	3 464	3 127	319	202	69	33	20	11	9	24	18
Tzucacab	14 011	12 965	1 021	585	364	134	109	70	39	84	25
Uayma	3 782	3 664	100	57	13	14	26	9	5	8	18
Ucú	3 469	3 228	220	151	34	11	14	3	11	10	21
Umán	50 993	48 330	2 386	1 185	811	224	225	106	97	235	277
Valladolid	74 217	70 819	2 977	1 458	988	364	310	145	143	267	421
Xocchel	3 236	2 996	205	124	54	26	18	8	5	25	35
Yaxcabá	14 802	14 079	582	268	188	93	72	26	30	63	141
Yaxkukul	2 868	2 685	160	106	39	26	16	17	19	16	23
Yobaín	2 137	1 885	242	166	58	23	12	12	3	19	10

<4/4>

Nota: Incluye una estimación de 12 117 personas que corresponden a 4 039 viviendas sin información de ocupantes.

a/ La suma de los distintos tipos de limitación en la actividad puede ser mayor al subtotal, debido a las personas que presentan más de una limitación.

b/ Incluye a personas que aún con anteojos tenían dificultad para ver.

c/ Incluye a personas que aún con aparato auditivo tenían dificultad para escuchar.

Fuente: INEGI. Dirección General de Estadísticas Sociodemográficas. *Censo de Población y Vivienda 2010*. www.inegi.org.mx (7 de febrero de 2012).

Asesorías especializadas, inconformidades y dictámenes concluidos en la Comisión Nacional de Arbitraje Médico 2014

Cuadro 5.32

Concepto	Total
Asesorías especializadas recibidas y concluidas	12
Inconformidades concluidas a/	41
Arbitraje y otras	0
Conciliación	16
Falta de interés procesal	3
Gestión inmediata	11
Laudos	1
No conciliado bajo audiencia	10
Sobreseimiento	0
Dictámenes concluidos	1

Nota: La información corresponde a la entidad de ubicación de la unidad médica implicada.

a/ Incluye inconformidades recibidas en años anteriores.

Fuente: Comisión Nacional de Arbitraje Médico. Dirección General de Calidad e Informática; Subdirección de Estadística; Sistema de Atención de Quejas y Dictámenes; Sistema de Estadística Institucional.

Inconformidades y dictámenes atendidos en la Comisión Nacional de Arbitraje Médico 2012, 2013 y 2014

Cuadro 5.33

Concepto	2012	2013	2014
Inconformidades atendidas a/			
En proceso al inicio del año	12	24	34
Inconformidades recibidas durante el año	36	40	49
Gestiones inmediatas	2	3	11
Quejas	34	37	38
Inconformidades concluidas	24	30	41
En proceso al término del año	24	34	42
Dictámenes atendidos			
En proceso al inicio del año	2	1	0
Dictámenes recibidos durante el año	4	2	2
Dictámenes concluidos	5	3	1
En proceso al término del año	1	0	1

Nota: La información corresponde a la entidad de ubicación de la unidad médica implicada.

a/ Comprende gestiones inmediatas y quejas.

Fuente: Comisión Nacional de Arbitraje Médico. Dirección General de Calidad e Informática; Subdirección de Estadística; Sistema de Atención de Quejas y Dictámenes; Sistema de Estadística Institucional.

Inconformidades recibidas y concluidas en la Comisión Nacional de Arbitraje Médico por tipo de institución médica implicada 2014

Cuadro 5.34

Tipo de institución	Inconformidades recibidas a/	Inconformidades concluidas b/
Total	49	41
Seguridad social	46	39
IMSS	35	32
ISSSTE	11	7
Asistencia social	1	1
Hospitales federales de la SSA	1	1
Servicios privados	2	1
Clínicas sin servicio de hospitalización	1	0
Consultorios	1	1

a/ Se refiere a las recibidas durante el año.

b/ Incluye inconformidades recibidas en años anteriores.

Fuente: Comisión Nacional de Arbitraje Médico. Dirección General de Calidad e Informática; Subdirección de Estadística; Sistema de Atención de Quejas y Dictámenes; Sistema de Estadística Institucional.

Motivos de las inconformidades concluidas en la Comisión Nacional de Arbitraje Médico por principales motivos 2014

Gráfica 5.2

Total de inconformidades concluidas: 179

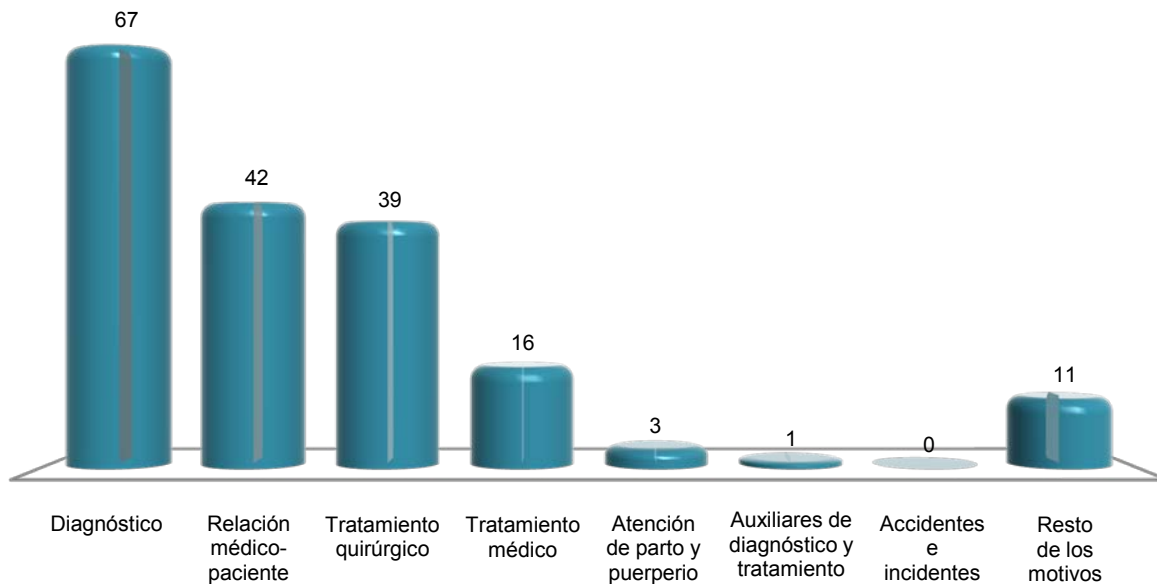

Nota: La suma de los motivos es mayor al total de inconformidades concluidas debido a que una inconformidad puede tener uno o más motivos.

Fuente: Comisión Nacional de Arbitraje Médico. Dirección General de Calidad e Informática; Subdirección de Estadística; Sistema de Atención de Quejas y Dictámenes; Sistema de Estadística Institucional.

Principales características de los asuntos registrados en la Comisión Estatal de Arbitraje Médico 2014

Cuadro 5.35

Concepto	Total
Asuntos recibidos por tipo de servicio	363
Asesoría especializada	54
Gestión inmediata	52
Orientación	190
Queja	67
Asuntos concluidos por tipo de servicio	362
Asesoría especializada	54
Gestión inmediata	52
Orientación	190
Queja	66
Inconformidades concluidas por motivo	118
Atención del embarazo, parto y puerperio	2
Deficiencias administrativas	27
Diagnóstico	18
Relación médico-paciente	5
Tratamiento médico	17
Tratamiento quirúrgico	49
Inconformidades concluidas por institución médica implicada	118
Seguridad social	75
IMSS	61
ISSSTE	12
PEMEX	2
Asistencia social	19
Hospitales federales de la SSA	19
Servicios privados	24
Clínicas sin servicio de hospitalización	1
Consultorios	16
Cruz Roja	1
Hospitales	4
Laboratorios y gabinetes	2
Quejas concluidas por modalidad	66
Conciliación	13
Enviado a otra comisión de arbitraje médico	32
Falta de interés procesal	12
No conciliado bajo audiencia	9

Nota: La información que la Comisión Estatal de Arbitraje Médico ha integrado al Sistema de Atención de Quejas y Dictámenes, es adicional a la que integra la Comisión Nacional al mismo sistema y que se presenta en los cuadros anteriores.

Fuente: Comisión Estatal de Arbitraje Médico del Estado de Yucatán.

Indicadores seleccionados de salud nacionales y en el Estado
Serie anual de 2001 a 2014

Cuadro 5.36
 1a. parte

Año	Razón de médicos en instituciones públicas de salud en contacto con el paciente por cada mil habitantes		Proporción de niños de un año de edad con esquema básico completo de vacunación (Porcentaje)		Tasa de mortalidad en niños menores de 5 años por enfermedades diarreicas (Defunciones por cada 100 mil menores de 5 años)	
	Nacional	Estado	Nacional	Estado	Nacional	Estado
2001	1.2	1.3	78.5	73.0	27.4	19.2
2002	1.2	1.2	74.9	66.4	25.1	29.6
2003	1.2	1.2	73.5	66.6	24.5	22.7
2004	1.2	1.2	75.7	68.6	20.8	11.4
2005	1.3	1.5	73.3	64.6	21.0	27.2
2006	1.4	1.6	71.1	61.2	17.4	26.1
2007	1.4	1.6	69.9	56.2	16.6	14.7
2008	1.4	1.6	71.3	58.8	13.4	14.6
2009	1.5	1.6	77.8	86.2	10.5	11.8
2010	1.5	1.6	80.7	83.1	9.0	11.8
2011	1.6	1.8	82.1	83.9	8.9	9.6
2012	1.6	1.9	86.5	86.6	8.5	10.6
2013	1.6	1.8	85.3	74.9	9.3	8.9
2014	1.7	1.9	91.8	86.2	ND	ND

<1/2>

Indicadores seleccionados de salud nacionales y en el Estado
Serie anual de 2001 a 2014

Cuadro 5.36
 2a. parte y última

Año	Tasa de mortalidad en niños menores de 5 años por enfermedades respiratorias agudas (Defunciones por cada 100 mil menores de 5 años)		Tasa de mortalidad por VIH/SIDA (Por cada 100 mil habitantes)	
	Nacional	Estado	Nacional	Estado
2001	40.2	18.7	4.2	5.3
2002	41.4	19.9	4.3	4.6
2003	36.5	21.1	4.4	4.2
2004	38.3	11.4	4.5	5.2
2005	33.7	14.1	4.3	4.6
2006	31.5	23.9	4.6	4.3
2007	26.7	14.7	4.6	5.8
2008	24.6	11.4	4.7	5.9
2009	23.9	16.1	4.5	6.0
2010	22.9	18.2	4.3	6.1
2011	22.7	12.2	4.4	5.6
2012	20.0	14.8	4.2	6.5
2013	20.8	10.5	4.2	5.5
2014	ND	ND	ND	ND

<2/2>

Fuente: INEGI. *Catálogo Nacional de Indicadores*. www.snieg.mx (19 de septiembre de 2015).

6. Educación, ciencia y tecnología

- 6.1 Población de 15 y más años por grupo quinquenal de edad según condición de alfabetismo y sexo
Al 12 de junio de 2010
- 6.2 Población de 6 a 14 años por edad según aptitud para leer y escribir, y sexo
Al 12 de junio de 2010
- 6.3 Población de 3 y más años por edad según condición de asistencia escolar y sexo
Al 12 de junio de 2010
- Gráfica 6.1 Población de 3 y más años que no asiste a la escuela por principales municipios según sexo
Al 12 de junio de 2010
(Porcentaje)
- 6.4 Población de 3 y más años por edad según nivel de escolaridad
Al 12 de junio de 2010
- 6.5 Centros de Desarrollo Infantil, población atendida, personal docente y de apoyo de la modalidad escolarizada a inicio de cursos por municipio
Ciclo escolar 2013/14
- 6.6 Población atendida y personal docente en los Centros de Desarrollo Infantil de la modalidad escolarizada a inicio de cursos por municipio según sexo
Ciclo escolar 2013/14
- 6.7 Alumnos inscritos, personal docente, escuelas y aulas en educación básica y media superior de la modalidad escolarizada a inicio de cursos por nivel educativo
Ciclos escolares 2013/14 y 2014/15
- 6.8 Alumnos inscritos y personal docente en educación básica y media superior de la modalidad escolarizada a inicio de cursos por municipio y nivel educativo según sexo
Ciclo escolar 2014/15

- 6.9 Alumnos inscritos, existencias, aprobados y egresados, personal docente y escuelas en educación básica y media superior de la modalidad escolarizada a fin de cursos por municipio y nivel educativo
Ciclo escolar 2013/14
- 6.10 Alumnos inscritos, existencias, promovidos y egresados, personal docente y escuelas en preescolar indígena a fin de cursos por municipio
Ciclo escolar 2013/14
- 6.11 Alumnos inscritos, existencias, aprobados y egresados, personal docente y escuelas en primaria indígena a fin de cursos por municipio
Ciclo escolar 2013/14
- 6.12 Estudiantes activos y egresados en bachillerato del sistema abierto por municipio
2014
- 6.13 Alumnos inscritos, egresados y titulados en educación superior por modalidad y nivel educativo
Ciclo escolar 2013/14
- 6.14 Alumnos inscritos y titulados en educación superior por modalidad y nivel educativo según sexo
Ciclo escolar 2013/14
- 6.15 Alumnos inscritos, egresados y titulados en educación superior del nivel técnico superior universitario o profesional asociado de la modalidad escolarizada por municipio y campo de formación académica
Ciclo escolar 2013/14
- 6.16 Alumnos inscritos, egresados y titulados en educación superior del nivel licenciatura de educación normal, universitaria y tecnológica de la modalidad escolarizada por municipio y campo de formación académica
Ciclo escolar 2013/14
- 6.17 Alumnos inscritos, egresados y graduados en educación superior del nivel posgrado de la modalidad escolarizada por municipio, posgrado y campo de formación académica
Ciclo escolar 2013/14

- 6.18 Alumnos inscritos, egresados y titulados en educación superior del nivel licenciatura de educación normal, universitaria y tecnológica de la modalidad no escolarizada por municipio y campo de formación académica
Ciclo escolar 2013/14
- 6.19 Alumnos inscritos, egresados y graduados en educación superior del nivel posgrado de la modalidad no escolarizada por municipio, posgrado y campo de formación académica
Ciclo escolar 2013/14
- 6.20 Adultos registrados y alfabetizados, y alfabetizadores en educación para adultos por municipio
2014
- 6.21 Adultos registrados en primaria y secundaria en educación para adultos por municipio según sexo
2014
- 6.22 Certificados emitidos en primaria y secundaria en educación para adultos por municipio
2014
- 6.23 Alumnos inscritos, existencias y acreditados, personal docente y escuelas en formación para el trabajo a fin de cursos por municipio y sostenimiento administrativo
Ciclo escolar 2013/14
- 6.24 Alumnos atendidos, personal directivo sin grupo, docente, paraprofesor y administrativo en educación especial a fin de cursos por municipio y tipo de servicio
Ciclo escolar 2013/14
- 6.25 Planteles, aulas, bibliotecas, laboratorios, talleres y anexos en uso a inicio de cursos por nivel educativo
Ciclo escolar 2013/14
- 6.26 Planteles, aulas, bibliotecas, laboratorios, talleres y anexos en uso a inicio de cursos por municipio
Ciclo escolar 2013/14
- 6.27 Características seleccionadas en materia de ciencia y tecnología
Serie anual de 2010 a 2013
- 6.28 Candidatos al sistema nacional de investigadores y miembros de ese sistema según área de la ciencia
2013 y 2014

- 6.29 Indicadores seleccionados del nivel educativo medio superior y superior nacionales y en el Estado
Serie anual de 2001 a 2014
- 6.30 Inmuebles censados con escuelas construidas y materiales de larga duración en pisos, paredes y techos por tipo de sostenimiento y de inmueble
2013
(Porcentaje)
- 6.31 Escuelas en inmuebles con construcción y disponibilidad de principales servicios por tipo de sostenimiento y nivel educativo
2013
(Porcentaje)
- Gráfica 6.2 Personal en escuelas de educación básica y especial Nacional y en el Estado por función
2013
(Porcentaje)

6. Educación, ciencia y tecnología

Población de 15 y más años por grupo quinquenal de edad según condición de alfabetismo y sexo Al 12 de junio de 2010

Cuadro 6.1

Grupo de edad	Total	Alfabeta		Analfabeta		No especificado	
		Hombres	Mujeres	Hombres	Mujeres	Hombres	Mujeres
Total	1 408 061	627 655	639 648	53 338	76 668	5 013	5 739
15 a 19 años	192 027	94 702	93 799	1 384	1 034	527	581
20 a 24 años	183 322	88 490	89 827	1 819	1 718	704	764
25 a 29 años	160 355	75 348	78 474	2 547	2 802	548	636
30 a 34 años	151 440	69 043	73 271	3 550	4 359	536	681
35 a 39 años	145 205	65 691	69 808	3 734	4 793	573	606
40 a 44 años	116 699	52 199	54 174	3 657	5 876	409	384
45 a 49 años	101 202	43 764	44 640	4 424	7 667	340	367
50 a 54 años	87 918	36 538	37 190	4 990	8 581	286	333
55 a 59 años	73 419	29 715	28 959	5 417	8 811	222	295
60 a 64 años	61 572	24 208	23 126	5 187	8 519	252	280
65 y más años	134 902	47 957	46 380	16 629	22 508	616	812

Nota: El Censo fue un levantamiento de derecho o *jure*, lo que significa censar a la población en su lugar de residencia habitual. El periodo de levantamiento de la información fue del 31 de mayo al 25 de junio de 2010, aunque para referir la información a un momento único se fijó una fecha censal de levantamiento: las cero horas del 12 de junio de 2010.

Fuente: INEGI. Dirección General de Estadísticas Sociodemográficas. *Censo de Población y Vivienda 2010*. www.inegi.org.mx (7 de febrero de 2012).

Población de 6 a 14 años por edad según aptitud para leer y escribir, y sexo Al 12 de junio de 2010

Cuadro 6.2

Edad	Total	Sabe leer y escribir		No sabe leer y escribir		No especificado	
		Hombres	Mujeres	Hombres	Mujeres	Hombres	Mujeres
Total	329 429	141 370	139 697	22 650	19 781	3 152	2 779
6 años	36 052	6 532	6 877	10 527	10 202	1 003	911
7 años	36 411	12 288	12 643	5 326	4 629	797	728
8 años	36 750	15 459	15 086	2 904	2 227	575	499
9 años	37 612	17 118	17 397	1 528	1 211	194	164
10 años	38 720	18 527	18 172	1 040	634	185	162
11 años	34 700	17 162	16 621	443	309	94	71
12 años	36 539	18 199	17 587	350	236	96	71
13 años	35 648	17 788	17 241	264	163	110	82
14 años	36 997	18 297	18 073	268	170	98	91

Fuente: INEGI. Dirección General de Estadísticas Sociodemográficas. *Censo de Población y Vivienda 2010*. www.inegi.org.mx (7 de febrero de 2012).

**Población de 3 y más años por edad según condición de asistencia escolar y sexo
Al 12 de junio de 2010**

Cuadro 6.3

Edad	Total	Asiste		No asiste		No especificado	
		Hombres	Mujeres	Hombres	Mujeres	Hombres	Mujeres
Total	1 842 533	283 814	276 129	613 860	650 633	8 434	9 663
3 años	35 024	3 732	3 927	13 061	13 018	660	626
4 años	35 257	11 884	11 891	5 661	5 273	291	257
5 años	34 762	16 539	16 057	951	897	151	167
6 años	36 052	17 355	17 344	537	525	170	121
7 años	36 411	17 857	17 509	428	381	126	110
8 años	36 750	18 437	17 345	392	361	109	106
9 años	37 612	18 374	18 299	369	375	97	98
10 años	38 720	19 198	18 486	442	354	112	128
11 años	34 700	17 177	16 558	414	352	108	91
12 años	36 539	17 999	17 289	596	564	50	41
13 años	35 648	17 125	16 356	999	1 080	38	50
14 años	36 997	16 806	16 420	1 816	1 866	41	48
15 años	38 776	16 204	15 312	3 500	3 652	48	60
16 años	37 518	13 193	12 502	5 670	6 044	57	52
17 años	40 297	12 064	11 643	8 107	8 336	73	74
18 años	39 854	9 720	9 274	10 316	10 347	106	91
19 años	35 582	7 107	6 978	10 356	10 956	92	93
20 a 24 años	183 322	22 876	21 355	67 501	70 240	636	714
25 a 29 años	160 355	4 984	4 395	72 675	76 551	784	966
30 y más años	872 357	5 183	7 189	410 069	439 461	4 685	5 770

Fuente: INEGI. Dirección General de Estadísticas Sociodemográficas. *Censo de Población y Vivienda 2010*. www.inegi.org.mx (7 de febrero de 2012).

Población de 3 y más años que no asiste a la escuela por principales municipios según sexo
Al 12 de junio de 2010
 (Porcentaje)

Gráfica 6.1

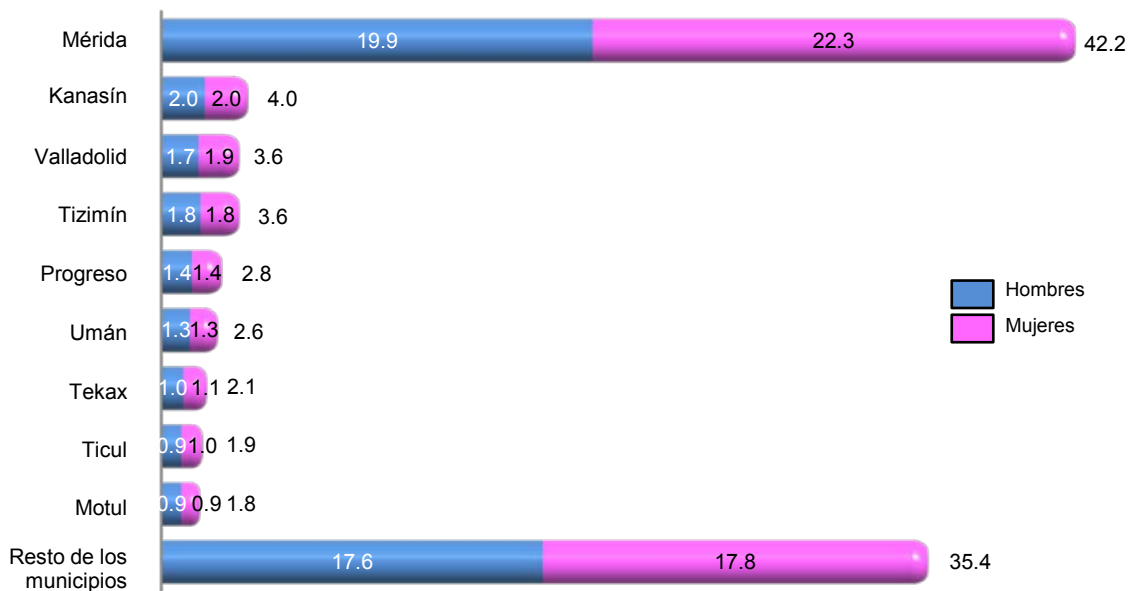

Fuente: INEGI. Dirección General de Estadísticas Sociodemográficas. *Censo de Población y Vivienda 2010*. www.inegi.org.mx (8 de febrero de 2012).

Población de 3 y más años por edad según nivel de escolaridad
Al 12 de junio de 2010

Cuadro 6.4
 1a. parte

Edad	Total	Sin escolaridad	Preescolar	Primaria						No especificado
				1 grado	2 grados	3 grados	4 grados	5 grados	6 grados	
Total	1 842 533	154 528	109 348	80 298	102 391	121 971	77 233	67 522	231 979	921
3 años	35 024	29 522	3 197	0	0	0	0	0	0	0
4 años	35 257	15 362	18 832	0	0	0	0	0	0	0
5 años	34 762	2 590	31 874	0	0	0	0	0	0	0
6 años	36 052	892	31 270	3 559	0	0	0	0	0	80
7 años	36 411	424	15 386	17 447	2 822	0	0	0	0	85
8 años	36 750	302	2 263	19 814	12 157	1 918	0	0	0	21
9 años	37 612	259	638	4 043	20 753	10 272	1 368	0	0	20
10 años	38 720	252	332	1 312	5 084	21 075	9 149	1 125	0	25
11 años	34 700	167	217	365	1 480	4 592	18 247	8 438	1 044	15
12 años	36 539	200	190	220	612	2 037	5 052	18 098	8 284	18
13 años	35 648	199	133	238	289	841	1 953	5 072	15 015	22
14 años	36 997	219	85	227	268	428	822	2 099	5 895	11
15 y más años	1 408 061	104 140	4 931	33 073	58 926	80 808	40 642	32 690	201 741	624

<1/2>

**Población de 3 y más años por edad según nivel de escolaridad
Al 12 de junio de 2010**

Cuadro 6.4
2a. parte y última

Edad	Secundaria	Estudios técnicos o comerciales con primaria terminada	Educación posbásica a/	No especificado
Total	406 531	5 346	470 906	13 559
3 años	0	0	0	2 305
4 años	0	0	0	1 063
5 años	0	0	0	298
6 años	0	0	0	251
7 años	0	0	0	247
8 años	0	0	0	275
9 años	0	0	0	259
10 años	0	0	0	366
11 años	0	0	0	135
12 años	1 691	1	0	136
13 años	11 765	1	0	120
14 años	26 833	5	0	105
15 y más años	366 242	5 339	470 906	7 999

<2/2>

a/ Comprende a la población con algún grado aprobado en estudios técnicos o comerciales con secundaria terminada, preparatoria o bachillerato, normal básica, estudios técnicos o comerciales con preparatoria terminada, profesional (licenciatura, normal superior o equivalente), maestría y doctorado.

Fuente: INEGI. Dirección General de Estadísticas Sociodemográficas. *Censo de Población y Vivienda 2010*. www.inegi.org.mx (7 de febrero de 2012).

**Centros de Desarrollo Infantil, población atendida, personal docente y de apoyo de la modalidad escolarizada a inicio de cursos por municipio
Ciclo escolar 2013/14**

Cuadro 6.5

Municipio □	Centros de desarrollo infantil	Población atendida				Personal docente a/	Personal de apoyo b/
		Total	Lactantes c/	Maternales d/	Preescolares e/		
Estado	57	5 812	1 657	3 424	731	85	1 047
Conkal	1	67	17	27	23	1	12
Mérida	47	4 724	1 412	2 909	403	65	875
Motul	1	112	29	83	0	1	17
Progreso	2	233	48	116	69	4	38
Tekax	1	57	14	43	0	1	13
Tizimín	1	133	17	40	76	3	18
Umán	2	243	58	117	68	6	32
Valladolid	2	243	62	89	92	4	42

a/ Comprende educadores, profesores de educación física, y de actividades artísticas e idiomas. Incluye personal directivo con grupo.

b/ Comprende: personal directivo, administrativo, auxiliar y de servicios.

c/ Se considera a la población de 45 días a 1 año 6 meses de edad.

d/ Se considera a la población de 1 año 7 meses a 3 años 11 meses de edad.

e/ Se considera a la población de 3 a 6 años de edad. Se refiere a alumnos inscritos.

Fuente: Secretaría de Educación del Estado de Yucatán. Dirección de Planeación; Departamento de Estadística.

**Población atendida y personal docente en los Centros de Desarrollo Infantil de la modalidad escolarizada a inicio de cursos por municipio según sexo
Ciclo escolar 2013/14**

Cuadro 6.6

Municipio □	Población atendida			Personal docente a/		
	Total	Hombres	Mujeres	Total	Hombres	Mujeres
Estado	5 812	2 952	2 860	85	0	85
Conkal	67	33	34	1	0	1
Mérida	4 724	2 413	2 311	65	0	65
Motul	112	54	58	1	0	1
Progreso	233	118	115	4	0	4
Tekax	57	33	24	1	0	1
Tizimín	133	65	68	3	0	3
Umán	243	123	120	6	0	6
Valladolid	243	113	130	4	0	4

a/ Comprende educadores, profesores de educación física, y de actividades artísticas e idiomas. Incluye personal directivo con grupo.
Fuente: Secretaría de Educación del Estado de Yucatán. Dirección de Planeación; Departamento de Estadística.

**Alumnos inscritos, personal docente, escuelas y aulas en educación básica y media superior de la modalidad escolarizada a inicio de cursos por nivel educativo
Ciclos escolares 2013/14 y 2014/15**

Cuadro 6.7

Nivel □	Alumnos inscritos		Personal docente a/		Escuelas b/		Aulas c/	
	2013/14	2014/15	2013/14	2014/15	2013/14	2014/15	2013/14	2014/15
Total	505 395	513 926	27 500	27 616	3 578	3 686	19 336	19 607
Preescolar d/	84 408	83 545	3 995	3 981	1 281	1 270	3 984	3 996
Primaria e/	240 854	233 672	9 465	9 361	1 411	1 412	9 504	9 373
Secundaria f/	106 997	115 651	9 337	9 137	634	637	3 775	3 885
Bachillerato general g/	52 729	58 723	3 270	3 721	200	313	1 414	1 718
Bachillerato tecnológico y niveles equivalentes h/	20 407	22 335	1 433	1 416	52	54	659	635

Nota: La información comprende los sostenimientos administrativos: federal, estatal, autónomo y particular.

a/ Incluye personal directivo con grupo, profesores de educación física, de actividades artísticas, tecnológicas e idiomas. Para el CONAFE en preescolar, primaria y secundaria se refiere a instructores comunitarios o agentes educativos.

b/ La cuantificación de escuelas está expresada mediante los turnos que ofrece un mismo plantel y no en términos de planta física.

c/ Se refiere exclusivamente a las aulas reportadas en uso y no a la planta física, es decir, son las aulas por los turnos en que se utilizan.

d/ Comprende general, cursos comunitarios coordinados por el CONAFE y Centros de Desarrollo Infantil (CENDI).

e/ Comprende general y cursos comunitarios coordinados por el CONAFE.

f/ Comprende: general, para trabajadores, telesecundaria y técnica en sus modalidades: industrial, agropecuaria, pesquera y forestal, además de los cursos comunitarios coordinados por el CONAFE.

g/ Comprende: CET, CECYTE, CONALEP y otros.

h/ Comprende: general de dos y tres años, Colegio de Bachilleres, por cooperación, educación media superior a distancia, de arte y tecnológico (industrial, agropecuario, pesquero y forestal).

Fuente: Secretaría de Educación del Estado de Yucatán. Dirección de Planeación; Departamento de Estadística.

Alumnos inscritos y personal docente en educación básica y media superior de la modalidad escolarizada a inicio de cursos por municipio y nivel educativo según sexo
Ciclo escolar 2014/15

Cuadro 6.8

Municipio Nivel	Alumnos inscritos			Personal docente a/		
	Total	Hombres	Mujeres	Total	Hombres	Mujeres
Estado	513 926	261 925	252 001	27 616	10 048	17 568
Preescolar b/	83 545	42 488	41 057	3 981	264	3 717
Primaria c/	233 672	119 675	113 997	9 361	2 728	6 633
Secundaria d/	115 651	58 500	57 151	9 137	4 349	4 788
Bachillerato general e/	58 723	29 122	29 601	3 721	1 866	1 855
Bachillerato tecnológico y niveles equivalentes f/	22 335	12 140	10 195	1 416	841	575
Abalá	1 563	795	768	93	46	47
Preescolar	283	150	133	15	1	14
Primaria	792	407	385	34	17	17
Secundaria	318	157	161	24	15	9
Bachillerato general	170	81	89	20	13	7
Acanceh	4 159	2 090	2 069	210	65	145
Preescolar	705	377	328	29	6	23
Primaria	1 924	990	934	74	13	61
Secundaria	947	472	475	79	32	47
Bachillerato general	583	251	332	28	14	14
Akil	2 898	1 514	1 384	121	51	70
Preescolar	607	300	307	24	4	20
Primaria	1 364	713	651	52	22	30
Secundaria	605	327	278	31	17	14
Bachillerato general	322	174	148	14	8	6
Baca	1 683	819	864	85	35	50
Preescolar	211	101	110	12	0	12
Primaria	650	312	338	29	5	24
Secundaria	307	159	148	24	16	8
Bachillerato general	515	247	268	20	14	6
Bokobá	433	225	208	28	14	14
Preescolar	71	45	26	3	0	3
Primaria	216	102	114	9	4	5
Secundaria	119	66	53	15	9	6
Bachillerato general	27	12	15	1	1	0
Buctzotz	2 189	1 097	1 092	108	41	67
Preescolar	330	153	177	15	0	15
Primaria	1 030	540	490	46	15	31
Secundaria	518	239	279	33	19	14

(Continúa)

<1/16>

Alumnos inscritos y personal docente en educación básica y media superior de la modalidad escolarizada a inicio de cursos por municipio y nivel educativo según sexo
Ciclo escolar 2014/15

Cuadro 6.8

Municipio Nivel	Alumnos inscritos			Personal docente a/		
	Total	Hombres	Mujeres	Total	Hombres	Mujeres
Bachillerato general	311	165	146	14	7	7
Cacalchén	1 619	864	755	77	36	41
Preescolar	253	129	124	10	2	8
Primaria	780	424	356	29	13	16
Secundaria	328	172	156	23	13	10
Bachillerato general	258	139	119	15	8	7
Calotmul	934	479	455	58	17	41
Preescolar	177	83	94	8	1	7
Primaria	411	203	208	20	3	17
Secundaria	205	113	92	20	9	11
Bachillerato general	141	80	61	10	4	6
Cansahcab	1 217	599	618	89	48	41
Preescolar	143	68	75	8	0	8
Primaria	444	223	221	24	10	14
Secundaria	264	138	126	31	22	9
Bachillerato general	366	170	196	26	16	10
Cantamayec	707	368	339	47	24	23
Preescolar	142	76	66	8	1	7
Primaria	350	184	166	17	9	8
Secundaria	165	86	79	17	11	6
Bachillerato general	50	22	28	5	3	2
Celestún	1 722	885	837	69	29	40
Preescolar	296	152	144	10	0	10
Primaria	927	483	444	36	12	24
Secundaria	393	197	196	18	13	5
Bachillerato general	106	53	53	5	4	1
Cenotillo	819	409	410	50	25	25
Preescolar	141	70	71	6	1	5
Primaria	388	189	199	16	3	13
Secundaria	168	89	79	19	16	3
Bachillerato general	122	61	61	9	5	4
Chacsinkín	898	450	448	44	22	22
Preescolar	209	112	97	8	2	6
Primaria	404	202	202	17	9	8
Secundaria	211	99	112	14	8	6
Bachillerato general	74	37	37	5	3	2

(Continúa)

<2/16>

Alumnos inscritos y personal docente en educación básica y media superior de la modalidad escolarizada a inicio de cursos por municipio y nivel educativo según sexo
Ciclo escolar 2014/15

Cuadro 6.8

Municipio Nivel	Alumnos inscritos			Personal docente a/		
	Total	Hombres	Mujeres	Total	Hombres	Mujeres
Chankom	1 334	677	657	76	42	34
Preescolar	194	98	96	12	2	10
Primaria	624	317	307	33	17	16
Secundaria	321	167	154	21	18	3
Bachillerato general	195	95	100	10	5	5
Chapab	816	411	405	44	24	20
Preescolar	161	92	69	7	2	5
Primaria	340	176	164	16	10	6
Secundaria	195	98	97	14	7	7
Bachillerato general	120	45	75	7	5	2
Chemax	12 107	6 262	5 845	544	220	324
Preescolar	1 866	933	933	90	19	71
Primaria	6 206	3 173	3 033	244	109	135
Secundaria	2 908	1 507	1 401	173	74	99
Bachillerato general	1 127	649	478	37	18	19
Chichmilá	2 813	1 479	1 334	129	53	76
Preescolar	475	260	215	22	3	19
Primaria	1 402	745	657	55	22	33
Secundaria	641	314	327	39	22	17
Bachillerato general	295	160	135	13	6	7
Chicxulub Pueblo	1 209	596	613	56	19	37
Preescolar	185	88	97	7	0	7
Primaria	402	198	204	15	4	11
Secundaria	252	131	121	20	9	11
Bachillerato general	370	179	191	14	6	8
Chikindzonot	1 499	786	713	75	36	39
Preescolar	189	97	92	11	1	10
Primaria	637	325	312	28	16	12
Secundaria	364	186	178	21	11	10
Bachillerato general	309	178	131	15	8	7
Chocholá	984	498	486	51	16	35
Preescolar	200	98	102	10	0	10
Primaria	517	266	251	19	5	14
Secundaria	232	118	114	19	9	10
Bachillerato general	35	16	19	3	2	1

(Continúa)

<3/16>

Alumnos inscritos y personal docente en educación básica y media superior de la modalidad escolarizada a inicio de cursos por municipio y nivel educativo según sexo
Ciclo escolar 2014/15

Cuadro 6.8

Municipio Nivel	Alumnos inscritos			Personal docente a/		
	Total	Hombres	Mujeres	Total	Hombres	Mujeres
Chumayel	751	373	378	44	18	26
Preescolar	160	68	92	7	0	7
Primaria	401	212	189	17	8	9
Secundaria	190	93	97	20	10	10
Conkal	2 270	1 169	1 101	102	28	74
Preescolar	421	217	204	18	0	18
Primaria	1 197	628	569	42	8	34
Secundaria	539	265	274	32	16	16
Bachillerato general	12	4	8	2	1	1
Bachillerato tecnológico y niveles equivalentes	101	55	46	8	3	5
Cuncunul	357	182	175	33	12	21
Preescolar	54	30	24	4	1	3
Primaria	171	91	80	10	3	7
Secundaria	113	53	60	17	8	9
Bachillerato general	19	8	11	2	0	2
Cuzamá	1 243	617	626	66	25	41
Preescolar	206	99	107	10	1	9
Primaria	570	280	290	25	8	17
Secundaria	266	133	133	20	11	9
Bachillerato general	201	105	96	11	5	6
Dzán	1 221	606	615	53	21	32
Preescolar	228	120	108	10	0	10
Primaria	609	305	304	22	7	15
Secundaria	263	123	140	15	9	6
Bachillerato general	121	58	63	6	5	1
Dzemul	834	419	415	51	23	28
Preescolar	136	74	62	6	0	6
Primaria	322	164	158	14	3	11
Secundaria	176	86	90	18	11	7
Bachillerato general	200	95	105	13	9	4
Dzidzantún	2 451	1 274	1 177	148	73	75
Preescolar	315	159	156	14	0	14
Primaria	752	390	362	31	6	25
Secundaria	513	267	246	37	20	17
Bachillerato general	359	188	171	20	13	7

(Continúa)

<4/16>

Alumnos inscritos y personal docente en educación básica y media superior de la modalidad escolarizada a inicio de cursos por municipio y nivel educativo según sexo
Ciclo escolar 2014/15

Cuadro 6.8

Municipio Nivel	Alumnos inscritos			Personal docente a/		
	Total	Hombres	Mujeres	Total	Hombres	Mujeres
Bachillerato tecnológico y niveles equivalentes	512	270	242	46	34	12
Dzilam de Bravo	545	283	262	37	11	26
Preescolar	128	68	60	6	1	5
Primaria	271	140	131	13	2	11
Secundaria	123	69	54	16	6	10
Bachillerato general	23	6	17	2	2	0
Dzilam González	1 404	709	695	69	24	45
Preescolar	222	110	112	10	0	10
Primaria	625	321	304	26	9	17
Secundaria	331	152	179	21	9	12
Bachillerato general	226	126	100	12	6	6
Dzitás	1 038	531	507	54	21	33
Preescolar	178	90	88	8	0	8
Primaria	496	255	241	22	8	14
Secundaria	236	127	109	17	11	6
Bachillerato general	128	59	69	7	2	5
Dzoncauich	549	294	255	37	15	22
Preescolar	96	50	46	5	0	5
Primaria	302	157	145	15	3	12
Secundaria	151	87	64	17	12	5
Espita	4 682	2 467	2 215	208	90	118
Preescolar	655	345	310	29	4	25
Primaria	2 275	1 170	1 105	92	41	51
Secundaria	1 152	630	522	64	33	31
Bachillerato general	19	8	11	2	0	2
Bachillerato tecnológico y niveles equivalentes	581	314	267	21	12	9
Halachó	5 100	2 583	2 517	260	125	135
Preescolar	974	514	460	41	3	38
Primaria	2 356	1 202	1 154	96	48	48
Secundaria	1 141	584	557	91	57	34
Bachillerato general	629	283	346	32	17	15
Hocabá	1 578	793	785	96	40	56
Preescolar	275	140	135	11	1	10
Primaria	769	368	401	32	10	22

(Continúa)

<5/16>

Alumnos inscritos y personal docente en educación básica y media superior de la modalidad escolarizada a inicio de cursos por municipio y nivel educativo según sexo
Ciclo escolar 2014/15

Cuadro 6.8

Municipio Nivel	Alumnos inscritos			Personal docente a/		
	Total	Hombres	Mujeres	Total	Hombres	Mujeres
Secundaria	334	176	158	32	13	19
Bachillerato tecnológico y niveles equivalentes	200	109	91	21	16	5
Hoctún	1 583	803	780	87	30	57
Preescolar	267	130	137	13	1	12
Primaria	618	318	300	26	11	15
Secundaria	325	161	164	26	11	15
Bachillerato general	15	6	9	2	0	2
Bachillerato tecnológico y niveles equivalentes	358	188	170	20	7	13
Homún	1 930	969	961	104	37	67
Preescolar	329	171	158	15	1	14
Primaria	881	439	442	39	12	27
Secundaria	480	236	244	35	14	21
Bachillerato general	240	123	117	15	10	5
Huhí	1 122	574	548	58	22	36
Preescolar	221	114	107	8	0	8
Primaria	550	282	268	25	10	15
Secundaria	297	159	138	20	9	11
Bachillerato general	54	19	35	5	3	2
Hunucmá	8 377	4 148	4 229	436	132	304
Preescolar	1 228	564	664	48	2	46
Primaria	4 033	2 045	1 988	154	37	117
Secundaria	1 852	903	949	153	61	92
Bachillerato general	667	304	363	49	20	29
Bachillerato tecnológico y niveles equivalentes	597	332	265	32	12	20
Ixil	858	448	410	52	18	34
Preescolar	132	63	69	6	0	6
Primaria	415	231	184	18	4	14
Secundaria	233	118	115	23	12	11
Bachillerato general	78	36	42	5	2	3
Izamal	7 472	3 786	3 686	368	157	211
Preescolar	1 092	556	536	45	6	39
Primaria	3 269	1 702	1 567	135	35	100
Secundaria	1 504	778	726	116	66	50
Bachillerato general	310	159	151	23	14	9

(Continúa)

<6/16>

Alumnos inscritos y personal docente en educación básica y media superior de la modalidad escolarizada a inicio de cursos por municipio y nivel educativo según sexo
Ciclo escolar 2014/15

Cuadro 6.8

Municipio Nivel	Alumnos inscritos			Personal docente a/		
	Total	Hombres	Mujeres	Total	Hombres	Mujeres
Bachillerato tecnológico y niveles equivalentes	1 297	591	706	49	36	13
Kanasín	15 343	7 805	7 538	582	123	459
Preescolar	3 194	1 615	1 579	118	2	116
Primaria	9 102	4 685	4 417	284	51	233
Secundaria	2 135	1 071	1 064	151	58	93
Bachillerato general	912	434	478	29	12	17
Kantunil	1 435	694	741	88	38	50
Preescolar	249	121	128	11	0	11
Primaria	699	338	361	29	11	18
Secundaria	304	146	158	39	23	16
Bachillerato general	183	89	94	9	4	5
Kaua	1 036	543	493	48	25	23
Preescolar	183	89	94	6	0	6
Primaria	454	231	223	17	6	11
Secundaria	233	120	113	19	15	4
Bachillerato general	166	103	63	6	4	2
Kinchil	1 620	834	786	83	30	53
Preescolar	264	131	133	11	0	11
Primaria	827	428	399	33	14	19
Secundaria	351	184	167	28	13	15
Bachillerato general	178	91	87	11	3	8
Kopomá	565	291	274	34	18	16
Preescolar	101	50	51	5	0	5
Primaria	281	159	122	11	7	4
Secundaria	142	63	79	15	9	6
Bachillerato general	41	19	22	3	2	1
Mama	629	309	320	41	22	19
Preescolar	113	51	62	5	0	5
Primaria	329	164	165	15	11	4
Secundaria	161	82	79	19	10	9
Bachillerato general	26	12	14	2	1	1
Maní	1 175	597	578	59	32	27
Preescolar	269	138	131	12	3	9
Primaria	585	305	280	25	14	11
Secundaria	249	125	124	17	13	4
Bachillerato general	72	29	43	5	2	3

(Continúa)

<7/16>

Alumnos inscritos y personal docente en educación básica y media superior de la modalidad escolarizada a inicio de cursos por municipio y nivel educativo según sexo
Ciclo escolar 2014/15

Cuadro 6.8

Municipio Nivel	Alumnos inscritos			Personal docente a/		
	Total	Hombres	Mujeres	Total	Hombres	Mujeres
Maxcanú	5 857	2 998	2 859	294	161	133
Preescolar	1 005	532	473	43	5	38
Primaria	2 843	1 412	1 431	122	83	39
Secundaria	1 290	639	651	84	46	38
Bachillerato general	158	66	92	19	10	9
Bachillerato tecnológico y niveles equivalentes	561	349	212	26	17	9
Mayapán	1 001	547	454	49	24	25
Preescolar	151	86	65	7	2	5
Primaria	610	325	285	24	10	14
Secundaria	228	131	97	16	11	5
Bachillerato general	12	5	7	2	1	1
Mérida	212 774	107 880	104 894	12 264	3 917	8 347
Preescolar	32 939	16 769	16 170	1 710	46	1 664
Primaria	89 726	45 663	44 063	3 552	658	2 894
Secundaria	48 425	24 333	24 092	4 078	1 778	2 300
Bachillerato general	30 632	15 023	15 609	2 168	1 018	1 150
Bachillerato tecnológico y niveles equivalentes	11 052	6 092	4 960	756	417	339
Mocochá	586	303	283	43	12	31
Preescolar	108	58	50	6	0	6
Primaria	312	162	150	16	4	12
Secundaria	149	78	71	19	6	13
Bachillerato general	17	5	12	2	2	0
Motul	8 413	4 254	4 159	473	189	284
Preescolar	1 393	694	699	70	7	63
Primaria	3 988	2 070	1 918	166	59	107
Secundaria	1 942	977	965	165	80	85
Bachillerato general	190	101	89	25	11	14
Bachillerato tecnológico y niveles equivalentes	900	412	488	47	32	15
Muna	2 868	1 457	1 411	141	55	86
Preescolar	448	226	222	21	1	20
Primaria	1 334	677	657	59	21	38
Secundaria	708	361	347	34	19	15
Bachillerato general	378	193	185	27	14	13

(Continúa)

<8/16>

Alumnos inscritos y personal docente en educación básica y media superior de la modalidad escolarizada a inicio de cursos por municipio y nivel educativo según sexo
Ciclo escolar 2014/15

Cuadro 6.8

Municipio Nivel	Alumnos inscritos			Personal docente a/		
	Total	Hombres	Mujeres	Total	Hombres	Mujeres
Muxupip	569	302	267	35	18	17
Preescolar	85	42	43	6	1	5
Primaria	268	138	130	11	8	3
Secundaria	161	86	75	13	8	5
Bachillerato general	55	36	19	5	1	4
Opichén	1 511	737	774	76	29	47
Preescolar	251	121	130	9	1	8
Primaria	770	385	385	31	8	23
Secundaria	322	151	171	26	12	14
Bachillerato general	168	80	88	10	8	2
Oxkutzcab	8 463	4 299	4 164	458	199	259
Preescolar	1 515	757	758	62	8	54
Primaria	3 984	2 006	1 978	162	54	108
Secundaria	1 797	914	883	143	77	66
Bachillerato general	692	332	360	65	39	26
Bachillerato tecnológico y niveles equivalentes	475	290	185	26	21	5
Panabá	2 082	1 012	1 070	99	47	52
Preescolar	323	166	157	15	1	14
Primaria	832	388	444	34	17	17
Secundaria	458	229	229	32	16	16
Bachillerato general	22	2	20	2	2	0
Bachillerato tecnológico y niveles equivalentes	447	227	220	16	11	5
Peto	6 897	3 588	3 309	363	159	204
Preescolar	1 106	574	532	55	6	49
Primaria	3 328	1 731	1 597	135	53	82
Secundaria	1 559	799	760	130	75	55
Bachillerato general	904	484	420	43	25	18
Progreso	13 518	6 929	6 589	707	218	489
Preescolar	2 201	1 134	1 067	98	0	98
Primaria	6 428	3 324	3 104	245	36	209
Secundaria	3 021	1 532	1 489	248	121	127
Bachillerato general	1 387	654	733	72	32	40
Bachillerato tecnológico y niveles equivalentes	481	285	196	44	29	15

(Continúa)

<9/16>

**Alumnos inscritos y personal docente en educación básica y media superior de la modalidad escolarizada a inicio de cursos por municipio y nivel educativo según sexo
Ciclo escolar 2014/15**

Cuadro 6.8

Municipio Nivel	Alumnos inscritos			Personal docente a/		
	Total	Hombres	Mujeres	Total	Hombres	Mujeres
Quintana Roo	237	138	99	22	12	10
Preescolar	49	29	20	2	1	1
Primaria	114	64	50	6	4	2
Secundaria	60	36	24	12	6	6
Bachillerato general	14	9	5	2	1	1
Río Lagartos	822	382	440	45	17	28
Preescolar	170	78	92	7	0	7
Primaria	375	166	209	15	4	11
Secundaria	160	87	73	15	7	8
Bachillerato general	117	51	66	8	6	2
Sacalum	1 093	551	542	64	37	27
Preescolar	188	90	98	9	3	6
Primaria	549	272	277	22	16	6
Secundaria	263	135	128	24	14	10
Bachillerato general	93	54	39	9	4	5
Samahil	1 335	654	681	82	42	40
Preescolar	208	104	104	10	2	8
Primaria	585	291	294	24	9	15
Secundaria	383	189	194	37	22	15
Bachillerato general	159	70	89	11	9	2
San Felipe	440	220	220	23	3	20
Preescolar	87	45	42	3	0	3
Primaria	220	112	108	10	2	8
Secundaria	118	59	59	8	1	7
Bachillerato general	15	4	11	2	0	2
Sanahcat	360	182	178	32	15	17
Preescolar	69	39	30	4	0	4
Primaria	178	93	85	8	4	4
Secundaria	91	37	54	16	9	7
Bachillerato general	22	13	9	4	2	2
Santa Elena	1 046	559	487	54	17	37
Preescolar	231	126	105	9	0	9
Primaria	446	230	216	20	7	13
Secundaria	249	130	119	19	6	13
Bachillerato general	120	73	47	6	4	2

(Continúa)

<10/16>

Alumnos inscritos y personal docente en educación básica y media superior de la modalidad escolarizada a inicio de cursos por municipio y nivel educativo según sexo
Ciclo escolar 2014/15

Cuadro 6.8

Municipio Nivel	Alumnos inscritos			Personal docente a/		
	Total	Hombres	Mujeres	Total	Hombres	Mujeres
Seyé	2 252	1 104	1 148	109	39	70
Preescolar	366	170	196	16	2	14
Primaria	1 131	583	548	45	13	32
Secundaria	511	230	281	38	19	19
Bachillerato general	244	121	123	10	5	5
Sinanché	666	324	342	46	20	26
Preescolar	131	60	71	6	1	5
Primaria	282	143	139	16	6	10
Secundaria	152	68	84	16	7	9
Bachillerato general	101	53	48	8	6	2
Sotuta	2 366	1 274	1 092	109	48	61
Preescolar	399	209	190	17	0	17
Primaria	1 086	574	512	47	23	24
Secundaria	590	323	267	34	19	15
Bachillerato general	291	168	123	11	6	5
Sucilá	894	476	418	44	14	30
Preescolar	141	71	70	5	0	5
Primaria	398	217	181	17	3	14
Secundaria	223	116	107	15	6	9
Bachillerato general	132	72	60	7	5	2
Sudzal	441	240	201	34	18	16
Preescolar	82	42	40	6	1	5
Primaria	213	123	90	10	4	6
Secundaria	124	69	55	16	11	5
Bachillerato general	22	6	16	2	2	0
Suma	372	190	182	28	7	21
Preescolar	88	42	46	4	0	4
Primaria	151	82	69	10	2	8
Secundaria	100	54	46	12	4	8
Bachillerato general	33	12	21	2	1	1
Tahdziú	1 669	925	744	81	47	34
Preescolar	247	126	121	12	3	9
Primaria	865	475	390	33	26	7
Secundaria	386	212	174	26	14	12
Bachillerato general	171	112	59	10	4	6

(Continúa)

<11/16>

Alumnos inscritos y personal docente en educación básica y media superior de la modalidad escolarizada a inicio de cursos por municipio y nivel educativo según sexo
Ciclo escolar 2014/15

Cuadro 6.8

Municipio Nivel	Alumnos inscritos			Personal docente a/		
	Total	Hombres	Mujeres	Total	Hombres	Mujeres
Tahmek	826	426	400	49	14	35
Preescolar	152	73	79	7	2	5
Primaria	383	210	173	19	4	15
Secundaria	206	112	94	20	7	13
Bachillerato general	85	31	54	3	1	2
Teabo	2 007	1 047	960	87	51	36
Preescolar	261	135	126	9	2	7
Primaria	824	453	371	31	15	16
Secundaria	384	187	197	26	18	8
Bachillerato general	538	272	266	21	16	5
Tecoh	4 002	2 024	1 978	194	68	126
Preescolar	733	362	371	31	2	29
Primaria	2 028	1 031	997	83	35	48
Secundaria	845	449	396	58	22	36
Bachillerato general	396	182	214	22	9	13
Tekal de Venegas	558	289	269	33	16	17
Preescolar	86	44	42	4	1	3
Primaria	296	156	140	12	6	6
Secundaria	146	75	71	15	8	7
Bachillerato general	30	14	16	2	1	1
Tekantó	773	383	390	53	17	36
Preescolar	131	62	69	9	1	8
Primaria	392	197	195	18	3	15
Secundaria	202	100	102	25	13	12
Bachillerato general	48	24	24	1	0	1
Tekax	11 482	5 847	5 635	585	287	298
Preescolar	1 954	970	984	99	18	81
Primaria	5 383	2 761	2 622	227	117	110
Secundaria	2 654	1 316	1 338	175	97	78
Bachillerato general	1 072	546	526	54	29	25
Bachillerato tecnológico y niveles equivalentes	419	254	165	30	26	4
Tequit	2 607	1 396	1 211	100	45	55
Preescolar	458	249	209	16	0	16
Primaria	1 243	657	586	39	15	24
Secundaria	569	304	265	29	17	12
Bachillerato general	337	186	151	16	13	3

(Continúa)

<12/16>

Alumnos inscritos y personal docente en educación básica y media superior de la modalidad escolarizada a inicio de cursos por municipio y nivel educativo según sexo
Ciclo escolar 2014/15

Cuadro 6.8

Municipio Nivel	Alumnos inscritos			Personal docente a/		
	Total	Hombres	Mujeres	Total	Hombres	Mujeres
Tekom	793	410	383	50	23	27
Preescolar	122	65	57	8	2	6
Primaria	455	237	218	22	8	14
Secundaria	185	97	88	18	13	5
Bachillerato general	31	11	20	2	0	2
Telchac Pueblo	583	290	293	39	12	27
Preescolar	127	72	55	6	0	6
Primaria	290	137	153	14	6	8
Secundaria	166	81	85	19	6	13
Telchac Puerto	387	191	196	22	12	10
Preescolar	79	35	44	4	0	4
Primaria	194	102	92	8	5	3
Secundaria	114	54	60	10	7	3
Temax	1 628	824	804	79	34	45
Preescolar	244	113	131	10	1	9
Primaria	772	395	377	33	7	26
Secundaria	390	190	200	24	20	4
Bachillerato general	222	126	96	12	6	6
Temozón	4 294	2 273	2 021	205	85	120
Preescolar	654	351	303	30	3	27
Primaria	2 172	1 147	1 025	87	38	49
Secundaria	1 017	532	485	63	31	32
Bachillerato general	451	243	208	25	13	12
Tepakán	376	188	188	19	9	10
Preescolar	102	46	56	5	2	3
Primaria	206	107	99	9	2	7
Secundaria	68	35	33	5	5	0
Tetiz	1 059	556	503	50	11	39
Preescolar	214	117	97	8	0	8
Primaria	571	302	269	24	5	19
Secundaria	245	123	122	16	4	12
Bachillerato general	29	14	15	2	2	0
Teya	573	286	287	39	15	24
Preescolar	98	51	47	4	0	4
Primaria	194	104	90	6	1	5
Secundaria	137	60	77	16	8	8

(Continúa)

<13/16>

Alumnos inscritos y personal docente en educación básica y media superior de la modalidad escolarizada a inicio de cursos por municipio y nivel educativo según sexo
Ciclo escolar 2014/15

Cuadro 6.8

Municipio Nivel	Alumnos inscritos			Personal docente a/		
	Total	Hombres	Mujeres	Total	Hombres	Mujeres
Bachillerato general	144	71	73	13	6	7
Ticul	10 363	5 298	5 065	497	191	306
Preescolar	1 665	856	809	63	4	59
Primaria	4 548	2 326	2 222	162	50	112
Secundaria	2 183	1 088	1 095	174	80	94
Bachillerato general	1 270	609	661	63	37	26
Bachillerato tecnológico y niveles equivalentes	697	419	278	35	20	15
Timucuy	1 663	862	801	77	29	48
Preescolar	287	138	149	11	2	9
Primaria	896	473	423	33	13	20
Secundaria	442	232	210	31	13	18
Bachillerato general	38	19	19	2	1	1
Tinum	3 315	1 701	1 614	164	59	105
Preescolar	591	307	284	27	0	27
Primaria	1 606	790	816	65	24	41
Secundaria	758	412	346	55	24	31
Bachillerato general	360	192	168	17	11	6
Tixcacalcupul	2 161	1 105	1 056	114	43	71
Preescolar	341	188	153	15	2	13
Primaria	1 080	520	560	48	13	35
Secundaria	587	310	277	44	26	18
Bachillerato general	153	87	66	7	2	5
Tixkokob	4 045	2 050	1 995	201	62	139
Preescolar	635	331	304	30	0	30
Primaria	1 745	876	869	78	16	62
Secundaria	1 011	506	505	69	33	36
Bachillerato general	654	337	317	24	13	11
Tixmehuac	1 446	741	705	80	51	29
Preescolar	292	137	155	16	4	12
Primaria	704	363	341	36	27	9
Secundaria	307	146	161	20	15	5
Bachillerato general	143	95	48	8	5	3
Tixpéhual	1 060	537	523	62	19	43
Preescolar	183	93	90	10	2	8
Primaria	491	238	253	20	4	16

(Continúa)

<14/16>

Alumnos inscritos y personal docente en educación básica y media superior de la modalidad escolarizada a inicio de cursos por municipio y nivel educativo según sexo
Ciclo escolar 2014/15

Cuadro 6.8

Municipio Nivel	Alumnos inscritos			Personal docente a/		
	Total	Hombres	Mujeres	Total	Hombres	Mujeres
Secundaria	236	135	101	20	7	13
Bachillerato general	150	71	79	12	6	6
Tizimín	21 047	10 648	10 399	1 078	408	670
Preescolar	3 362	1 678	1 684	160	22	138
Primaria	9 709	5 017	4 692	409	137	272
Secundaria	4 744	2 338	2 406	318	134	184
Bachillerato general	1 577	771	806	100	54	46
Bachillerato tecnológico y niveles equivalentes	1 655	844	811	91	61	30
Tunkás	1 064	552	512	59	29	30
Preescolar	186	95	91	12	3	9
Primaria	434	229	205	22	11	11
Secundaria	199	111	88	15	8	7
Bachillerato tecnológico y niveles equivalentes	245	117	128	10	7	3
Tzucacab	4 144	2 142	2 002	204	97	107
Preescolar	743	370	373	35	7	28
Primaria	2 004	1 035	969	87	42	45
Secundaria	991	517	474	66	37	29
Bachillerato general	406	220	186	16	11	5
Uayma	1 113	578	535	53	27	26
Preescolar	193	95	98	7	0	7
Primaria	587	305	282	24	10	14
Secundaria	266	149	117	18	14	4
Bachillerato general	67	29	38	4	3	1
Ucú	836	442	394	46	12	34
Preescolar	140	68	72	6	0	6
Primaria	405	215	190	16	4	12
Secundaria	253	144	109	20	6	14
Bachillerato general	38	15	23	4	2	2
Umán	13 296	6 757	6 539	659	219	440
Preescolar	2 429	1 246	1 183	115	3	112
Primaria	6 628	3 421	3 207	256	73	183
Secundaria	2 941	1 442	1 499	229	112	117
Bachillerato general	1 298	648	650	59	31	28
Valladolid	22 573	11 748	10 825	1 220	502	718
Preescolar	3 314	1 711	1 603	152	9	143

(Continúa)

<15/16>

Alumnos inscritos y personal docente en educación básica y media superior de la modalidad escolarizada a inicio de cursos por municipio y nivel educativo según sexo
Ciclo escolar 2014/15

Cuadro 6.8

Municipio Nivel	Alumnos inscritos			Personal docente a/		
	Total	Hombres	Mujeres	Total	Hombres	Mujeres
Primaria	10 356	5 395	4 961	407	131	276
Secundaria	5 157	2 657	2 500	406	213	193
Bachillerato general	1 989	993	996	117	69	48
Bachillerato tecnológico y niveles equivalentes	1 757	992	765	138	80	58
Xocchel	697	358	339	42	10	32
Preescolar	146	76	70	6	0	6
Primaria	342	178	164	16	3	13
Secundaria	168	87	81	15	5	10
Bachillerato general	41	17	24	5	2	3
Yaxcabá	4 711	2 486	2 225	244	115	129
Preescolar	903	497	406	46	10	36
Primaria	2 220	1 156	1 064	102	54	48
Secundaria	1 068	559	509	70	38	32
Bachillerato general	520	274	246	26	13	13
Yaxkukul	689	336	353	53	23	30
Preescolar	112	56	56	6	0	6
Primaria	308	149	159	16	6	10
Secundaria	193	97	96	24	13	11
Bachillerato general	76	34	42	7	4	3
Yobaín	452	225	227	32	16	16
Preescolar	99	52	47	5	0	5
Primaria	223	105	118	11	4	7
Secundaria	94	54	40	15	11	4
Bachillerato general	36	14	22	1	1	0

<16/16>

Nota: La información comprende los sostenimientos administrativos: federal, estatal, autónomo y particular.

a/ Incluye personal directivo con grupo, profesores de educación física, de actividades artísticas, tecnológicas e idiomas. Para el CONAFE en preescolar, primaria y secundaria se refiere a instructores comunitarios, instructores o agentes educativos.

b/ Comprende general, cursos comunitarios coordinados por el CONAFE y Centros de Desarrollo Infantil (CENDI).

c/ Comprende general y cursos comunitarios coordinados por el CONAFE.

d/ Comprende: general, para trabajadores, telesecundaria y técnica en sus modalidades: industrial, agropecuaria, pesquera y forestal, además de los cursos comunitarios coordinados por el CONAFE.

e/ Comprende bachillerato general sin formación para el trabajo y bachillerato general con formación para el trabajo.

f/ Comprende bachillerato tecnológico (bivalente), profesional técnico (terminal) y profesional técnico bachiller (bivalente).

Fuente: Secretaría de Educación del Estado de Yucatán. Dirección de Planeación; Departamento de Estadística.

Alumnos inscritos, existencias, aprobados y egresados, personal docente y escuelas en educación básica y media superior de la modalidad escolarizada a fin de cursos por municipio y nivel educativo Ciclo escolar 2013/14

Cuadro 6.9

Municipio Nivel	Alumnos inscritos	Alumnos existencias	Alumnos aprobados a/	Alumnos egresados	Personal docente b/	Escuelas c/
Estado	521 519	493 835	450 930	124 833	27 655	3 606
Preescolar d/	86 666	83 386	83 372	35 812	3 986	1 277
Primaria e/	246 732	239 180	234 461	43 503	9 492	1 413
Secundaria f/	110 342	103 244	87 655	28 299	9 283	634
Bachillerato general g/	55 069	47 473	32 284	12 532	3 493	230
Bachillerato tecnológico y niveles equivalentes h/	22 710	20 552	13 158	4 687	1 401	52
Abalá	1 606	1 537	1 458	404	92	20
Preescolar	315	311	311	132	15	7
Primaria	830	794	770	136	34	7
Secundaria	301	284	267	81	24	4
Bachillerato general	160	148	110	55	19	2
Acanceh	4 131	3 926	3 746	961	210	30
Preescolar	721	703	703	286	28	9
Primaria	2 003	1 949	1 914	332	74	12
Secundaria	879	826	741	217	84	7
Bachillerato general	528	448	388	126	24	2
Akil	2 984	2 778	2 561	696	121	16
Preescolar	608	601	601	241	23	6
Primaria	1 425	1 369	1 343	237	53	8
Secundaria	596	530	410	129	30	1
Bachillerato general	355	278	207	89	15	1
Baca	1 686	1 611	1 428	400	88	13
Preescolar	217	211	211	94	12	5
Primaria	699	688	684	127	29	5
Secundaria	278	268	240	73	27	2
Bachillerato general	492	444	293	106	20	1
Bokobá	412	403	378	95	27	4
Preescolar	64	63	63	24	3	1
Primaria	237	236	228	38	9	2
Secundaria	111	104	87	33	15	1
Buctzotz	2 273	2 129	2 013	568	109	20
Preescolar	359	350	350	172	16	6
Primaria	1 082	1 051	1 047	188	46	8
Secundaria	540	483	410	147	33	5
Bachillerato general	292	245	206	61	14	1

(Continúa)

<1/15>

Alumnos inscritos, existencias, aprobados y egresados, personal docente y escuelas en educación básica y media superior de la modalidad escolarizada a fin de cursos por municipio y nivel educativo Ciclo escolar 2013/14

Cuadro 6.9

Municipio Nivel	Alumnos inscritos	Alumnos existencias	Alumnos aprobados a/	Alumnos egresados	Personal docente b/	Escuelas c/
Cacalchén	1 675	1 575	1 445	427	76	7
Preescolar	257	247	247	125	10	2
Primaria	800	783	772	134	30	3
Secundaria	332	310	239	86	21	1
Bachillerato general	286	235	187	82	15	1
Calotmul	946	888	829	240	57	12
Preescolar	171	169	169	67	8	4
Primaria	456	429	422	81	21	4
Secundaria	193	182	155	57	21	3
Bachillerato general	126	108	83	35	7	1
Cansahcab	1 249	1 220	1 118	355	92	13
Preescolar	173	170	170	77	9	4
Primaria	472	469	467	94	24	6
Secundaria	247	232	211	68	32	2
Bachillerato general	357	349	270	116	27	1
Cantamayec	691	670	629	143	43	8
Preescolar	132	130	130	44	7	3
Primaria	372	369	369	64	17	3
Secundaria	153	140	110	35	16	1
Bachillerato general	34	31	20	0	3	1
Celestún	1 753	1 634	1 450	373	69	7
Preescolar	283	265	265	130	10	2
Primaria	976	927	898	153	36	3
Secundaria	379	358	235	65	18	1
Bachillerato general	115	84	52	25	5	1
Cenotillo	822	763	690	186	55	10
Preescolar	112	108	108	57	6	3
Primaria	411	386	381	53	16	4
Secundaria	174	159	135	45	24	2
Bachillerato general	125	110	66	31	9	1
Chacsinkín	887	868	833	208	48	7
Preescolar	192	189	189	62	7	2
Primaria	417	410	409	70	20	3
Secundaria	209	204	181	61	16	1
Bachillerato general	69	65	54	15	5	1
Chankom	1 325	1 269	1 188	336	70	27
Preescolar	210	182	182	81	11	10

(Continúa)

<2/15>

Alumnos inscritos, existencias, aprobados y egresados, personal docente y escuelas en educación básica y media superior de la modalidad escolarizada a fin de cursos por municipio y nivel educativo Ciclo escolar 2013/14

Cuadro 6.9

Municipio Nivel	Alumnos inscritos	Alumnos existencias	Alumnos aprobados a/	Alumnos egresados	Personal docente b/	Escuelas c/
Primaria	647	644	628	127	34	11
Secundaria	299	289	243	79	19	5
Bachillerato general	169	154	135	49	6	1
Chapab	796	768	749	176	46	9
Preescolar	164	157	157	49	8	3
Primaria	367	364	354	65	17	3
Secundaria	211	198	189	62	18	2
Bachillerato general	54	49	49	0	3	1
Chemax	12 016	11 525	10 900	2 949	524	110
Preescolar	1 927	1 890	1 890	927	88	37
Primaria	6 646	6 438	6 227	1 214	246	43
Secundaria	2 572	2 434	2 161	655	166	27
Bachillerato general	871	763	622	153	24	3
Chichmilá	2 798	2 725	2 579	675	133	35
Preescolar	470	461	461	203	20	11
Primaria	1 467	1 442	1 391	270	56	13
Secundaria	548	534	495	152	40	9
Bachillerato general	313	288	232	50	17	2
Chicxulub Pueblo	1 225	1 170	1 072	294	59	5
Preescolar	190	187	187	68	7	1
Primaria	428	424	420	83	17	2
Secundaria	257	243	196	57	21	1
Bachillerato general	350	316	269	86	14	1
Chikindzonot	1 530	1 490	1 423	390	73	16
Preescolar	217	211	211	87	10	5
Primaria	688	677	666	129	28	6
Secundaria	324	316	271	80	22	4
Bachillerato general	301	286	275	94	13	1
Chocholá	966	947	923	228	46	5
Preescolar	206	203	203	78	10	2
Primaria	537	529	519	89	19	2
Secundaria	223	215	201	61	17	1
Chumayel	779	753	711	187	43	6
Preescolar	173	168	168	68	7	2
Primaria	414	410	399	72	17	3
Secundaria	192	175	144	47	19	1

(Continúa)

<3/15>

Alumnos inscritos, existencias, aprobados y egresados, personal docente y escuelas en educación básica y media superior de la modalidad escolarizada a fin de cursos por municipio y nivel educativo Ciclo escolar 2013/14

Cuadro 6.9

Municipio Nivel	Alumnos inscritos	Alumnos existencias	Alumnos aprobados a/	Alumnos egresados	Personal docente b/	Escuelas c/
Conkal	2 209	2 125	2 030	526	98	17
Preescolar	445	438	438	192	20	7
Primaria	1 260	1 219	1 192	212	45	7
Secundaria	504	468	400	122	33	3
Cuncunul	357	351	349	96	26	8
Preescolar	54	53	53	20	3	3
Primaria	208	203	203	49	10	4
Secundaria	95	95	93	27	13	1
Cuzamá	1 314	1 234	1 109	302	65	12
Preescolar	248	228	228	96	9	4
Primaria	592	587	572	99	26	5
Secundaria	268	242	217	64	19	2
Bachillerato general	206	177	92	43	11	1
Dzán	1 181	1 150	1 120	308	52	6
Preescolar	225	222	222	109	9	2
Primaria	617	615	609	108	22	2
Secundaria	257	231	223	91	16	1
Bachillerato general	82	82	66	0	5	1
Dzemul	890	840	791	246	51	6
Preescolar	136	135	135	56	7	2
Primaria	337	333	331	65	14	2
Secundaria	165	156	145	45	17	1
Bachillerato general	252	216	180	80	13	1
Dzidzantún	2 429	2 321	2 101	573	140	13
Preescolar	310	309	309	118	14	5
Primaria	785	773	763	130	33	5
Secundaria	530	502	462	148	39	1
Bachillerato general	388	351	282	116	21	1
Bachillerato tecnológico y niveles equivalentes	416	386	285	61	33	1
Dzilam de Bravo	546	510	491	118	34	7
Preescolar	114	111	111	35	5	3
Primaria	297	285	278	52	13	3
Secundaria	135	114	102	31	16	1
Dzilam González	1 409	1 345	1 298	331	70	7
Preescolar	216	208	208	84	10	2
Primaria	668	653	652	119	27	3

(Continúa)

<4/15>

Alumnos inscritos, existencias, aprobados y egresados, personal docente y escuelas en educación básica y media superior de la modalidad escolarizada a fin de cursos por municipio y nivel educativo Ciclo escolar 2013/14

Cuadro 6.9

Municipio Nivel	Alumnos inscritos	Alumnos existencias	Alumnos aprobados a/	Alumnos egresados	Personal docente b/	Escuelas c/
Secundaria	316	298	287	76	21	1
Bachillerato general	209	186	151	52	12	1
Dzité	1 048	987	917	248	56	12
Preescolar	176	169	169	66	8	4
Primaria	553	530	524	106	25	5
Secundaria	210	191	163	55	16	2
Bachillerato general	109	97	61	21	7	1
Dzoncauich	585	573	566	151	36	7
Preescolar	106	105	105	42	4	2
Primaria	338	334	334	70	15	3
Secundaria	141	134	127	39	17	2
Espita	4 807	4 566	4 204	1 192	215	35
Preescolar	692	662	662	307	29	12
Primaria	2 549	2 472	2 426	534	95	15
Secundaria	970	886	693	207	65	6
Bachillerato tecnológico y niveles equivalentes	596	546	423	144	26	2
Halachó	5 054	4 833	4 518	1 186	257	35
Preescolar	968	950	950	373	38	11
Primaria	2 455	2 391	2 340	414	99	13
Secundaria	1 096	1 041	900	278	91	8
Bachillerato general	535	451	328	121	29	3
Hocabá	1 565	1 507	1 371	356	99	9
Preescolar	281	279	279	118	12	3
Primaria	786	777	745	127	33	3
Secundaria	324	303	251	68	34	2
Bachillerato tecnológico y niveles equivalentes	174	148	96	43	20	1
Hoctún	1 647	1 576	1 456	408	85	11
Preescolar	281	275	275	103	13	3
Primaria	672	649	641	123	27	4
Secundaria	313	290	258	79	27	2
Bachillerato tecnológico y niveles equivalentes	381	362	282	103	18	2
Homún	1 924	1 823	1 660	435	101	10
Preescolar	315	302	302	135	12	3
Primaria	917	904	891	164	38	4
Secundaria	463	420	322	74	40	2

(Continúa)

<5/15>

Alumnos inscritos, existencias, aprobados y egresados, personal docente y escuelas en educación básica y media superior de la modalidad escolarizada a fin de cursos por municipio y nivel educativo Ciclo escolar 2013/14

Cuadro 6.9

Municipio Nivel	Alumnos inscritos	Alumnos existencias	Alumnos aprobados a/	Alumnos egresados	Personal docente b/	Escuelas c/
Bachillerato general	229	197	145	62	11	1
Huhí	1 119	1 073	1 007	401	60	7
Preescolar	210	203	203	73	8	2
Primaria	587	572	561	98	25	3
Secundaria	290	269	221	230	21	1
Bachillerato general	32	29	22	0	6	1
Hunucmá	8 466	8 127	7 240	2 096	444	45
Preescolar	1 279	1 265	1 265	647	49	11
Primaria	4 206	4 115	4 033	744	157	18
Secundaria	1 717	1 642	1 232	390	157	10
Bachillerato general	655	598	452	197	43	4
Bachillerato tecnológico y niveles equivalentes	609	507	258	118	38	2
Ixil	924	887	810	194	54	5
Preescolar	147	139	139	57	7	1
Primaria	469	463	462	95	19	2
Secundaria	223	200	167	42	23	1
Bachillerato general	85	85	42	0	5	1
Izamal	7 436	7 069	6 498	1 743	351	41
Preescolar	1 153	1 108	1 108	524	44	12
Primaria	3 375	3 228	3 149	552	138	19
Secundaria	1 416	1 318	1 135	308	110	7
Bachillerato general	305	269	192	84	22	2
Bachillerato tecnológico y niveles equivalentes	1 187	1 146	914	275	37	1
Kanasín	15 438	14 498	13 591	3 627	569	57
Preescolar	3 278	3 132	3 132	1 517	120	24
Primaria	9 366	8 909	8 626	1 488	280	26
Secundaria	1 967	1 811	1 462	480	141	6
Bachillerato general	827	646	371	142	28	1
Kantunil	1 457	1 370	1 272	297	87	11
Preescolar	272	263	263	104	11	3
Primaria	730	708	697	124	30	5
Secundaria	320	299	244	35	39	2
Bachillerato general	135	100	68	34	7	1
Kaua	1 034	1 006	917	242	47	8
Preescolar	158	157	157	65	6	2
Primaria	465	455	441	70	17	3

(Continúa)

<6/15>

Alumnos inscritos, existencias, aprobados y egresados, personal docente y escuelas en educación básica y media superior de la modalidad escolarizada a fin de cursos por municipio y nivel educativo Ciclo escolar 2013/14

Cuadro 6.9

Municipio Nivel	Alumnos inscritos	Alumnos existencias	Alumnos aprobados a/	Alumnos egresados	Personal docente b/	Escuelas c/
Secundaria	222	216	184	49	18	2
Bachillerato general	189	178	135	58	6	1
Kinchil	1 637	1 572	1 483	430	88	10
Preescolar	285	280	280	155	11	3
Primaria	835	822	816	147	35	4
Secundaria	333	306	262	75	31	2
Bachillerato general	184	164	125	53	11	1
Kopomá	560	541	529	124	36	7
Preescolar	98	97	97	45	5	2
Primaria	277	274	268	42	11	2
Secundaria	139	138	133	37	17	2
Bachillerato general	46	32	31	0	3	1
Mama	613	600	584	162	39	4
Preescolar	116	114	114	57	5	1
Primaria	342	338	322	61	15	2
Secundaria	155	148	148	44	19	1
Maní	1 168	1 118	1 048	242	60	12
Preescolar	277	259	259	94	13	4
Primaria	577	564	555	76	25	5
Secundaria	280	261	210	72	19	2
Bachillerato general	34	34	24	0	3	1
Maxcanú	5 897	5 674	5 275	1 355	284	52
Preescolar	1 073	1 038	1 038	411	40	18
Primaria	2 929	2 874	2 840	463	123	22
Secundaria	1 276	1 198	1 038	320	85	9
Bachillerato general	69	67	35	14	10	1
Bachillerato tecnológico y niveles equivalentes	550	497	324	147	26	2
Mayapán	997	960	936	239	47	5
Preescolar	170	169	169	93	8	1
Primaria	650	626	617	109	24	3
Secundaria	177	165	150	37	15	1
Mérida	217 195	203 885	181 897	51 395	12 369	1 223
Preescolar	34 329	32 747	32 733	13 614	1 745	470
Primaria	94 953	91 911	90 332	16 992	3 591	445
Secundaria	46 454	43 547	36 495	12 245	4 149	177
Bachillerato general	29 629	25 220	15 683	6 545	2 117	105

(Continúa)

<7/15>

Alumnos inscritos, existencias, aprobados y egresados, personal docente y escuelas en educación básica y media superior de la modalidad escolarizada a fin de cursos por municipio y nivel educativo Ciclo escolar 2013/14

Cuadro 6.9

Municipio Nivel	Alumnos inscritos	Alumnos existencias	Alumnos aprobados a/	Alumnos egresados	Personal docente b/	Escuelas c/
Bachillerato tecnológico y niveles equivalentes	11 830	10 460	6 654	1 999	767	26
Mocochá	593	573	503	125	43	8
Preescolar	116	113	113	41	6	3
Primaria	328	324	316	57	16	4
Secundaria	149	136	74	27	21	1
Motul	8 629	8 351	7 477	2 197	488	76
Preescolar	1 421	1 363	1 363	613	70	27
Primaria	4 209	4 091	3 954	747	172	31
Secundaria	1 877	1 789	1 541	479	169	14
Bachillerato general	160	146	84	44	23	3
Bachillerato tecnológico y niveles equivalentes	962	962	535	314	54	1
Muna	2 964	2 819	2 526	721	148	20
Preescolar	436	432	432	187	22	8
Primaria	1 436	1 411	1 374	264	60	8
Secundaria	714	661	477	181	39	2
Bachillerato general	378	315	243	89	27	2
Muxupip	659	614	587	144	38	6
Preescolar	91	88	88	44	6	2
Primaria	276	274	274	56	12	2
Secundaria	154	150	131	44	14	1
Bachillerato general	138	102	94	0	6	1
Opichén	1 528	1 461	1 365	385	75	8
Preescolar	274	270	270	139	10	2
Primaria	789	770	752	132	31	3
Secundaria	322	296	255	84	25	2
Bachillerato general	143	125	88	30	9	1
Oxkutzcab	8 286	7 868	7 223	1 977	437	61
Preescolar	1 459	1 409	1 409	647	55	19
Primaria	4 122	3 983	3 901	681	161	27
Secundaria	1 748	1 611	1 380	424	146	9
Bachillerato general	565	521	341	152	54	5
Bachillerato tecnológico y niveles equivalentes	392	344	192	73	21	1
Panabá	2 148	2 041	1 859	530	105	19
Preescolar	345	312	312	127	15	6
Primaria	879	865	862	176	34	7

(Continúa)

<8/15>

Alumnos inscritos, existencias, aprobados y egresados, personal docente y escuelas en educación básica y media superior de la modalidad escolarizada a fin de cursos por municipio y nivel educativo Ciclo escolar 2013/14

Cuadro 6.9

Municipio Nivel	Alumnos inscritos	Alumnos existencias	Alumnos aprobados a/	Alumnos egresados	Personal docente b/	Escuelas c/
Secundaria	438	419	343	115	34	4
Bachillerato tecnológico y niveles equivalentes	486	445	342	112	22	2
Peto	7 167	6 823	6 405	1 751	361	66
Preescolar	1 176	1 128	1 128	503	51	23
Primaria	3 525	3 423	3 377	605	135	26
Secundaria	1 524	1 434	1 280	415	129	15
Bachillerato general	942	838	620	228	46	2
Progreso	13 756	12 768	11 630	3 275	716	70
Preescolar	2 302	2 180	2 180	968	103	24
Primaria	6 827	6 515	6 340	1 148	249	28
Secundaria	2 947	2 657	2 139	747	258	14
Bachillerato general	1 321	1 105	778	328	71	3
Bachillerato tecnológico y niveles equivalentes	359	311	193	84	35	1
Quintana Roo	230	221	220	45	22	3
Preescolar	58	58	58	17	2	1
Primaria	109	106	106	15	6	1
Secundaria	63	57	56	13	14	1
Río Lagartos	828	777	728	199	46	7
Preescolar	172	166	166	66	7	2
Primaria	378	369	368	63	15	2
Secundaria	174	160	129	51	18	2
Bachillerato general	104	82	65	19	6	1
Sacalum	1 075	1 017	944	272	65	12
Preescolar	184	183	183	96	9	4
Primaria	562	542	530	101	24	5
Secundaria	240	217	181	52	24	2
Bachillerato general	89	75	50	23	8	1
Samahil	1 319	1 268	1 202	325	81	11
Preescolar	200	193	193	82	10	3
Primaria	655	645	637	131	25	4
Secundaria	369	345	312	112	41	3
Bachillerato general	95	85	60	0	5	1
San Felipe	438	420	402	98	23	3
Preescolar	85	82	82	29	3	1
Primaria	252	248	242	48	10	1
Secundaria	101	90	78	21	10	1

(Continúa)

<9/15>

Alumnos inscritos, existencias, aprobados y egresados, personal docente y escuelas en educación básica y media superior de la modalidad escolarizada a fin de cursos por municipio y nivel educativo Ciclo escolar 2013/14

Cuadro 6.9

Municipio Nivel	Alumnos inscritos	Alumnos existencias	Alumnos aprobados a/	Alumnos egresados	Personal docente b/	Escuelas c/
Sanahcat	341	339	322	85	29	5
Preescolar	76	76	76	40	3	1
Primaria	168	168	168	29	8	2
Secundaria	78	76	68	16	15	1
Bachillerato general	19	19	10	0	3	1
Santa Elena	1 048	1 001	943	259	56	9
Preescolar	219	216	216	75	8	3
Primaria	490	482	473	104	22	3
Secundaria	237	208	177	54	20	2
Bachillerato general	102	95	77	26	6	1
Seyé	2 253	2 179	2 017	532	109	14
Preescolar	361	352	352	149	17	4
Primaria	1 218	1 201	1 187	220	45	7
Secundaria	454	426	317	102	37	2
Bachillerato general	220	200	161	61	10	1
Sinanché	675	641	608	158	47	9
Preescolar	119	113	113	34	6	3
Primaria	327	312	312	66	16	3
Secundaria	147	136	113	40	17	2
Bachillerato general	82	80	70	18	8	1
Sotuta	2 380	2 297	2 128	591	114	18
Preescolar	396	385	385	161	18	6
Primaria	1 188	1 158	1 135	223	49	7
Secundaria	535	511	408	128	38	4
Bachillerato general	261	243	200	79	9	1
Sucilá	933	894	834	271	44	5
Preescolar	161	155	155	73	6	1
Primaria	424	411	411	93	16	2
Secundaria	220	208	177	66	15	1
Bachillerato general	128	120	91	39	7	1
Sudzal	457	448	437	108	35	9
Preescolar	102	102	102	36	6	4
Primaria	234	231	229	37	10	4
Secundaria	121	115	106	35	19	1
Suma	358	352	343	84	27	4
Preescolar	77	76	76	19	4	1
Primaria	190	187	186	40	10	2

(Continúa)

<10/15>

Alumnos inscritos, existencias, aprobados y egresados, personal docente y escuelas en educación básica y media superior de la modalidad escolarizada a fin de cursos por municipio y nivel educativo Ciclo escolar 2013/14

Cuadro 6.9

Municipio Nivel	Alumnos inscritos	Alumnos existencias	Alumnos aprobados a/	Alumnos egresados	Personal docente b/	Escuelas c/
Secundaria	91	89	81	25	13	1
Tahdziú	1 599	1 522	1 450	344	75	18
Preescolar	267	258	258	132	10	7
Primaria	873	845	833	133	34	7
Secundaria	391	351	302	79	25	3
Bachillerato general	68	68	57	0	6	1
Tahmek	817	803	753	152	48	9
Preescolar	141	140	140	53	6	3
Primaria	386	382	379	54	18	4
Secundaria	211	202	170	45	20	1
Bachillerato general	79	79	64	0	4	1
Teabo	1 984	1 893	1 760	499	84	7
Preescolar	235	231	231	119	10	2
Primaria	871	849	838	147	31	3
Secundaria	357	336	307	93	22	1
Bachillerato general	521	477	384	140	21	1
Tecoh	4 019	3 816	3 531	934	187	37
Preescolar	803	782	782	328	32	13
Primaria	2 050	1 981	1 908	309	82	16
Secundaria	848	781	628	215	57	7
Bachillerato general	318	272	213	82	16	1
Tekal de Venegas	535	523	494	122	31	5
Preescolar	93	93	93	43	4	2
Primaria	300	293	289	46	12	2
Secundaria	142	137	112	33	15	1
Tekantó	765	725	693	193	52	10
Preescolar	152	133	133	58	8	4
Primaria	406	392	384	67	19	4
Secundaria	207	200	176	68	25	2
Tekax	11 439	10 952	10 430	2 704	579	128
Preescolar	1 984	1 928	1 928	833	88	45
Primaria	5 557	5 394	5 304	886	227	53
Secundaria	2 619	2 454	2 289	629	177	24
Bachillerato general	890	812	655	222	52	5
Bachillerato tecnológico y niveles equivalentes	389	364	254	134	35	1
Tekit	2 603	2 535	2 417	683	104	8
Preescolar	479	471	471	214	17	3

(Continúa)

<11/15>

Alumnos inscritos, existencias, aprobados y egresados, personal docente y escuelas en educación básica y media superior de la modalidad escolarizada a fin de cursos por municipio y nivel educativo Ciclo escolar 2013/14

Cuadro 6.9

Municipio Nivel	Alumnos inscritos	Alumnos existencias	Alumnos aprobados a/	Alumnos egresados	Personal docente b/	Escuelas c/
Primaria	1 314	1 292	1 275	263	41	3
Secundaria	498	479	420	123	30	1
Bachillerato general	312	293	251	83	16	1
Tekom	839	809	790	299	55	15
Preescolar	155	150	150	62	9	5
Primaria	500	479	465	101	22	7
Secundaria	149	145	145	136	19	2
Bachillerato general	35	35	30	0	5	1
Telchac Pueblo	612	592	569	154	39	6
Preescolar	150	142	142	51	6	2
Primaria	321	317	311	70	15	3
Secundaria	141	133	116	33	18	1
Telchac Puerto	412	384	349	82	25	3
Preescolar	84	82	82	27	4	1
Primaria	205	195	191	32	8	1
Secundaria	123	107	76	23	13	1
Temax	1 681	1 606	1 455	410	83	13
Preescolar	267	263	263	128	11	4
Primaria	811	802	797	152	36	6
Secundaria	375	337	266	79	25	2
Bachillerato general	228	204	129	51	11	1
Temozón	4 321	4 170	3 960	1 047	199	42
Preescolar	731	723	723	332	32	13
Primaria	2 265	2 210	2 139	396	87	16
Secundaria	946	899	851	257	61	10
Bachillerato general	379	338	247	62	19	3
Tepakán	386	362	347	75	17	6
Preescolar	100	95	95	25	5	2
Primaria	226	212	211	36	9	3
Secundaria	60	55	41	14	3	1
Tetiz	1 037	998	945	247	52	8
Preescolar	194	193	193	84	8	3
Primaria	593	590	560	102	25	3
Secundaria	250	215	192	61	19	2
Teya	605	571	484	118	40	4
Preescolar	101	95	95	39	4	1
Primaria	193	189	184	39	7	1

(Continúa)

<12/15>

Alumnos inscritos, existencias, aprobados y egresados, personal docente y escuelas en educación básica y media superior de la modalidad escolarizada a fin de cursos por municipio y nivel educativo Ciclo escolar 2013/14

Cuadro 6.9

Municipio Nivel	Alumnos inscritos	Alumnos existencias	Alumnos aprobados a/	Alumnos egresados	Personal docente b/	Escuelas c/
Secundaria	148	142	109	40	16	1
Bachillerato general	163	145	96	0	13	1
Ticul	10 474	9 955	9 061	2 514	516	40
Preescolar	1 641	1 593	1 593	667	63	14
Primaria	4 777	4 642	4 515	794	164	15
Secundaria	2 135	1 981	1 816	571	184	7
Bachillerato general	1 263	1 081	768	319	60	3
Bachillerato tecnológico y niveles equivalentes	658	658	369	163	45	1
Timucuy	1 634	1 556	1 517	366	78	11
Preescolar	297	289	289	128	12	4
Primaria	928	880	870	151	35	4
Secundaria	409	387	358	87	31	3
Tinum	3 524	3 361	3 086	675	166	32
Preescolar	653	635	635	259	27	12
Primaria	1 697	1 655	1 617	267	66	12
Secundaria	727	692	545	96	57	5
Bachillerato general	447	379	289	53	16	3
Tixcacalcupul	2 130	2 077	2 002	568	109	22
Preescolar	337	331	331	159	14	7
Primaria	1 165	1 143	1 112	240	49	9
Secundaria	515	498	462	144	38	4
Bachillerato general	113	105	97	25	8	2
Tixkokob	4 066	3 930	3 639	1 053	204	27
Preescolar	703	687	687	280	32	10
Primaria	1 876	1 842	1 829	369	78	11
Secundaria	928	892	800	252	74	5
Bachillerato general	559	509	323	152	20	1
Tixmehuac	1 484	1 413	1 351	327	80	22
Preescolar	312	298	298	96	16	9
Primaria	734	715	709	115	36	9
Secundaria	303	285	250	83	20	4
Bachillerato general	135	115	94	33	8	0
Tixpéhual	1 102	1 043	972	298	62	13
Preescolar	203	193	193	88	10	6
Primaria	509	504	500	101	20	6
Secundaria	230	215	205	72	21	1
Bachillerato general	160	131	74	37	11	0

(Continúa)

<13/15>

Alumnos inscritos, existencias, aprobados y egresados, personal docente y escuelas en educación básica y media superior de la modalidad escolarizada a fin de cursos por municipio y nivel educativo Ciclo escolar 2013/14

Cuadro 6.9

Municipio Nivel	Alumnos inscritos	Alumnos existencias	Alumnos aprobados a/	Alumnos egresados	Personal docente b/	Escuelas c/
Tizimín	21 912	20 551	18 706	5 327	1 092	195
Preescolar	3 532	3 378	3 378	1 470	158	66
Primaria	10 689	10 215	10 067	2 004	420	78
Secundaria	4 537	4 150	3 385	1 063	319	38
Bachillerato general	1 529	1 293	946	357	97	10
Bachillerato tecnológico y niveles equivalentes	1 625	1 515	930	433	98	3
Tunkás	1 123	1 066	1 005	250	63	15
Preescolar	209	198	198	76	12	5
Primaria	464	444	437	71	22	7
Secundaria	199	184	175	50	15	2
Bachillerato tecnológico y niveles equivalentes	251	240	195	53	14	1
Tzucacab	4 284	4 093	3 843	1 004	204	45
Preescolar	804	771	771	302	35	17
Primaria	2 084	2 024	1 986	335	88	19
Secundaria	978	932	814	244	64	8
Bachillerato general	418	366	272	123	17	1
Uayma	1 025	1 004	985	257	49	8
Preescolar	198	198	198	88	7	2
Primaria	610	597	595	115	24	4
Secundaria	217	209	192	54	18	2
Ucú	823	799	736	204	45	6
Preescolar	144	142	142	60	7	2
Primaria	448	437	420	99	16	2
Secundaria	197	186	154	45	19	1
Bachillerato general	34	34	20	0	3	1
Umán	13 228	12 537	11 704	3 223	629	87
Preescolar	2 434	2 358	2 358	1 035	108	34
Primaria	6 821	6 659	6 502	1 213	252	37
Secundaria	2 780	2 566	2 152	664	223	15
Bachillerato general	1 193	954	692	311	46	1
Valladolid	22 917	21 903	19 994	5 781	1 199	166
Preescolar	3 550	3 412	3 412	1 596	148	54
Primaria	11 026	10 724	10 462	2 015	416	67
Secundaria	4 761	4 529	3 981	1 276	415	33
Bachillerato general	1 735	1 577	1 227	463	108	8

(Continúa)

<14/15>

Alumnos inscritos, existencias, aprobados y egresados, personal docente y escuelas en educación básica y media superior de la modalidad escolarizada a fin de cursos por municipio y nivel educativo Ciclo escolar 2013/14

Cuadro 6.9

Municipio Nivel	Alumnos inscritos	Alumnos existencias	Alumnos aprobados a/	Alumnos egresados	Personal docente b/	Escuelas c/
Bachillerato tecnológico y niveles equivalentes	1 845	1 661	912	431	112	4
Xocchel	722	673	625	140	38	6
Preescolar	143	134	134	47	6	2
Primaria	369	354	341	56	16	2
Secundaria	179	154	127	37	13	1
Bachillerato general	31	31	23	0	3	1
Yaxcabá	4 741	4 565	4 313	1 084	250	71
Preescolar	951	935	935	331	49	26
Primaria	2 353	2 290	2 227	397	108	26
Secundaria	1 018	973	918	268	77	17
Bachillerato general	419	367	233	88	16	2
Yaxkukul	678	665	654	165	54	8
Preescolar	109	106	106	42	6	2
Primaria	328	324	324	67	16	3
Secundaria	185	179	178	56	26	2
Bachillerato general	56	56	46	0	6	1
Yobaín	477	441	416	88	37	8
Preescolar	107	104	104	32	5	2
Primaria	228	221	218	36	12	3
Secundaria	102	95	75	20	17	2
Bachillerato general	40	21	19	0	3	1

<15/15>

Nota: La información comprende los sostenimientos administrativos: federal, estatal, autónomo y particular.

a/ En el nivel preescolar se refiere a alumnos promovidos.

b/ Incluye personal directivo con grupo, profesores de educación física, de actividades artísticas, tecnológicas e idiomas. Para el CONAFE en preescolar, primaria y secundaria se refiere a instructores comunitarios o agentes educativos.

c/ La cuantificación de escuelas está expresada mediante los turnos que ofrece un mismo plantel y no en términos de planta física.

d/ Comprende: general, cursos comunitarios coordinados por el CONAFE y Centros de Desarrollo Infantil (CENDI).

e/ Comprende general y cursos comunitarios coordinados por el CONAFE.

f/ Comprende: general, para trabajadores, telesecundaria y técnica en sus modalidades: industrial, agropecuaria, pesquera y forestal, además de los cursos comunitarios coordinados por el CONAFE.

g/ Comprende bachillerato general sin formación para el trabajo y bachillerato general con formación para el trabajo.

h/ Comprende: bachillerato tecnológico (bivalente), profesional técnico (terminal) y profesional técnico bachiller (bivalente).

Fuente: Secretaría de Educación del Estado de Yucatán. Dirección de Planeación; Departamento de Estadística.

Alumnos inscritos, existencias, promovidos y egresados, personal docente y escuelas en preescolar indígena a fin de cursos por municipio
Ciclo escolar 2013/14

Cuadro 6.10

Municipio	Alumnos inscritos	Alumnos existencias	Alumnos promovidos	Alumnos egresados	Personal docente	Escuelas a/
Estado	19 916	19 461	19 461	8 226	809	277
Abalá	300	297	297	129	13	5
Acanceh	546	538	538	219	20	6
Akil	470	466	466	189	17	3
Buctzotz	17	16	16	6	1	1
Calotmul	131	129	129	53	6	3
Cantamayec	113	113	113	41	5	2
Chacsinkín	181	178	178	61	6	1
Chankom	138	124	124	58	6	5
Chapab	120	119	119	31	6	2
Chemax	1 373	1 358	1 358	654	54	14
Chichimilá	328	322	322	141	12	4
Chikindzonot	213	207	207	85	10	3
Chumayel	114	111	111	49	4	1
Cuncunul	45	44	44	19	2	1
Cuzamá	232	213	213	93	8	3
Dzán	225	222	222	109	9	2
Dzitas	116	110	110	44	5	2
Dzoncauich	22	22	22	10	1	1
Espita	266	252	252	122	10	4
Halachó	599	594	594	246	23	8
Hocabá	209	209	209	93	9	2
Hoctún	63	63	63	18	3	1
Homún	217	208	208	89	8	2
Huhí	130	127	127	50	5	1
Hunucmá	183	178	178	76	7	2
Izamal	296	289	289	115	12	4
Kanasín	41	40	40	14	2	2
Kantunil	106	101	101	37	4	1
Kaua	158	157	157	65	6	2
Kopomá	19	18	18	7	1	1
Mama	116	114	114	57	5	1
Maní	129	129	129	46	6	2
Maxcanú	579	558	558	241	22	12
Mayapán	170	169	169	93	8	1
Mérida	419	412	412	166	16	6
Motul	129	122	122	38	6	3
Muna	28	28	28	4	1	1

(Continúa)

<1/2>

Alumnos inscritos, existencias, promovidos y egresados, personal docente y escuelas en preescolar indígena a fin de cursos por municipio Ciclo escolar 2013/14

Cuadro 6.10

Municipio	Alumnos inscritos	Alumnos existencias	Alumnos promovidos	Alumnos egresados	Personal docente	Escuelas a/
Opichén	274	270	270	139	10	2
Oxkutzcab	337	333	333	148	13	5
Panabá	85	80	80	32	4	2
Peto	285	281	281	98	13	9
Quintana Roo	58	58	58	17	2	1
Sacalum	166	165	165	91	6	1
Samahil	83	77	77	30	5	2
Sanahcat	76	76	76	40	3	1
Santa Elena	102	99	99	34	4	2
Seyé	145	142	142	62	8	2
Sotuta	297	290	290	119	13	4
Sudzal	39	39	39	10	2	1
Tahdziú	237	233	233	121	9	2
Tahmek	85	85	85	30	4	1
Teabo	235	231	231	119	10	2
Tecoh	573	563	563	246	21	8
Tekax	801	790	790	300	33	14
Tekit	223	219	219	99	8	1
Tekom	121	117	117	51	6	1
Temozón	598	593	593	276	24	8
Tepakán	94	89	89	24	4	1
Tetiz	48	48	48	15	2	1
Ticul	552	536	536	202	22	6
Timucuy	246	238	238	109	10	3
Tinum	430	419	419	187	17	6
Tixcacalcupul	337	331	331	159	14	7
Tixmehuac	284	272	272	89	12	4
Tizimín	1 044	986	986	401	44	14
Tunkás	129	123	123	45	6	1
Tzucacab	450	433	433	165	19	8
Uayma	198	198	198	88	7	2
Ucú	144	142	142	60	7	2
Umán	528	519	519	202	24	12
Valladolid	1 300	1 273	1 273	569	53	16
Xocchel	103	95	95	31	4	1
Yaxcabá	668	661	661	250	27	9

<2/2>

Nota: Preescolar indígena es el servicio educativo que se imparte a niños indígenas de 3 a 6 años de edad, sobre todo para enseñarles el idioma español antes de su ingreso a la educación primaria. Hace las veces de educación preescolar que se imparte en los jardines de niños.

a/ La cuantificación de escuelas está expresada mediante los turnos que ofrece un mismo plantel y no en términos de planta física.

Fuente: Secretaría de Educación del Estado de Yucatán. Dirección de Planeación; Departamento de Estadística.

Alumnos inscritos, existencias, aprobados y egresados, personal docente y escuelas en primaria indígena a fin de cursos por municipio Ciclo escolar 2013/14

Cuadro 6.11

Municipio	Alumnos inscritos	Alumnos existencias	Alumnos aprobados	Alumnos egresados	Personal docente	Escuelas a/
Estado	13 239	12 874	12 629	2 298	583	161
Akil	66	61	61	12	4	2
Buctzotz	41	40	40	10	2	1
Cantamayec	39	39	39	7	2	1
Chacsinkín	417	410	409	70	20	3
Chankom	162	160	159	37	8	3
Chapab	98	97	95	15	6	1
Chemax	1 641	1 601	1 581	314	73	16
Chichimilá	196	196	195	38	11	5
Chikindzonot	521	517	507	99	20	3
Chumayel	147	147	139	25	6	1
Cuncunul	17	17	17	5	1	1
Cuzamá	13	13	13	0	1	1
Dzitás	26	22	22	3	1	1
Hoctún	147	141	140	33	6	1
Huhí	95	93	90	19	5	1
Izamal	22	21	20	3	2	2
Kanasín	51	46	46	6	2	1
Kaua	7	6	6	0	1	1
Mama	59	59	55	13	3	1
Maní	164	162	162	19	8	2
Maxcanú	74	64	64	9	3	1
Mayapán	105	100	100	7	4	1
Mérida	353	321	312	37	11	2
Muna	32	32	31	7	2	1
Oxkutzcab	34	30	30	8	2	2
Peto	346	331	309	57	17	7
Progreso	43	40	40	10	2	1
Sacalum	68	65	65	10	4	2
Santa Elena	45	45	45	8	2	1
Sudzal	13	13	13	3	1	1
Tahdziú	852	825	813	131	30	3
Teabo	173	169	169	23	7	1
Tecoh	65	64	62	7	3	1
Tekax	804	792	788	134	37	13
Tekom	50	50	50	12	3	2
Temozón	1 025	1 010	998	197	41	7

(Continúa)

<1/2>

Alumnos inscritos, existencias, aprobados y egresados, personal docente y escuelas en primaria indígena a fin de cursos por municipio Ciclo escolar 2013/14

Cuadro 6.11

Municipio	Alumnos inscritos	Alumnos existencias	Alumnos aprobados	Alumnos egresados	Personal docente	Escuelas a/
Ticul	239	221	217	41	10	2
Tinum	265	250	245	34	11	3
Tixcacalcupul	355	351	340	74	16	3
Tixmehuac	511	500	496	85	26	6
Tizimín	767	720	710	147	36	16
Tunkás	182	175	174	22	8	2
Tzucacab	254	250	246	34	14	9
Uayma	10	8	8	3	1	1
Umán	72	69	63	7	3	2
Valladolid	2 094	2 057	2 006	387	83	15
Yaxcabá	479	474	439	76	24	8

<2/2>

Nota: Primaria indígena es el servicio educativo proporcionado a la población en edad escolar de 6 a 14 años en comunidades indígenas por maestros y promotores bilingües, quienes la imparten en la lengua materna y en español.

a/ La cuantificación de escuelas está expresada mediante los turnos que ofrece un mismo plantel y no en términos de planta física.

Fuente: Secretaría de Educación del Estado de Yucatán. Dirección de Planeación; Departamento de Estadística.

Estudiantes activos y egresados en bachillerato del sistema abierto por municipio 2014

Cuadro 6.12

Municipio	Estudiantes activos a/	Egresados b/
Estado	4 476	601
Mérida	4 476	601

Nota: La información comprende los sostenimientos administrativos federal, estatal y autónomo.

La disminución en la información se debe a que no se presenta el desglose municipal.

a/ Se refiere a estudiantes que durante los últimos seis meses hayan acreditado por lo menos cuatro asignaturas.

b/ Se refiere a las personas que tramitan el certificado de terminación de estudios.

Fuente: Secretaría de Educación del Estado de Yucatán. Dirección de Planeación; Departamento de Estadística.

**Alumnos inscritos, egresados y titulados en educación superior por modalidad y nivel educativo
Ciclo escolar 2013/14**

Cuadro 6.13

Modalidad Nivel	Alumnos inscritos a/	Alumnos egresados	Alumnos titulados
Total	67 761	13 386	10 709
Modalidad escolarizada	65 254	12 610	10 379
Técnico superior universitario o profesional asociado b/	3 942	1 405	1 087
Licenciatura	57 207	9 762	8 421
Educación normal	3 466	816	803
Universitaria y tecnológica	53 741	8 946	7 618
Posgrado c/	4 105	1 443	871
Especialidad	898	292	156
Maestría	2 772	1 083	666
Doctorado	435	68	49
Modalidad no escolarizada	2 507	776	330
Técnico superior universitario o profesional asociado b/	0	0	0
Licenciatura universitaria y tecnológica d/	1 508	365	141
Posgrado c/	999	411	189
Especialidad	0	0	0
Maestría	994	408	188
Doctorado	5	3	1

a/ Comprende primer ingreso y reingresos a inicio de cursos.

b/ Incluye licencia profesional.

c/ Para este nivel educativo, los alumnos titulados se refieren a alumnos graduados.

d/ Incluye educación normal.

Fuente: Secretaría de Educación del Estado de Yucatán. Dirección de Planeación; Departamento de Estadística.

**Alumnos inscritos y titulados en educación superior
por modalidad y nivel educativo según sexo
Ciclo escolar 2013/14**

Cuadro 6.14

Modalidad Nivel	Alumnos inscritos a/			Alumnos titulados		
	Total	Hombres	Mujeres	Total	Hombres	Mujeres
Total	67 761	34 798	32 963	10 709	5 198	5 511
Modalidad escolarizada	65 254	33 709	31 545	10 379	5 065	5 314
Técnico superior universitario o profesional asociado b/	3 942	2 312	1 630	1 087	581	506
Licenciatura	57 207	29 414	27 793	8 421	4 122	4 299
Educación normal	3 466	1 005	2 461	803	219	584
Universitaria y tecnológica	53 741	28 409	25 332	7 618	3 903	3 715
Posgrado c/	4 105	1 983	2 122	871	362	509
Especialidad	898	460	438	156	58	98
Maestría	2 772	1 273	1 499	666	274	392
Doctorado	435	250	185	49	30	19
Modalidad no escolarizada	2 507	1 089	1 418	330	133	197
Técnico superior universitario o profesional asociado b/	0	0	0	0	0	0
Licenciatura universitaria y tecnológica d/	1 508	716	792	141	51	90
Posgrado c/	999	373	626	189	82	107
Especialidad	0	0	0	0	0	0
Maestría	994	369	625	188	81	107
Doctorado	5	4	1	1	1	0

a/ Comprende primer ingreso y reingresos a inicio de cursos.

b/ Incluye licencia profesional.

c/ Para este nivel educativo, los alumnos titulados se refiere a alumnos graduados.

d/ Incluye educación normal.

Fuente: Secretaría de Educación del Estado de Yucatán. Dirección de Planeación; Departamento de Estadística.

**Alumnos inscritos, egresados y titulados en educación superior del nivel técnico superior universitario o profesional asociado de la modalidad escolarizada por municipio y campo de formación académica
Ciclo escolar 2013/14**

Cuadro 6.15

Municipio Campo de formación académica	Alumnos inscritos a/	Alumnos egresados	Alumnos titulados
Estado	3 942	1 405	1 087
Agronomía y veterinaria	57	22	0
Artes y humanidades	210	92	88
Ciencias naturales, exactas y de la computación	38	33	0
Ciencias sociales, administración y derecho	2 284	811	644
Ingeniería, manufactura y construcción	1 291	419	344
Servicios	62	28	11
Izamal	298	90	84
Ciencias sociales, administración y derecho	207	52	56
Ingeniería, manufactura y construcción	91	38	28
Maxcanú	442	174	128
Ciencias naturales, exactas y de la computación	16	11	0
Ciencias sociales, administración y derecho	303	104	84
Ingeniería, manufactura y construcción	123	59	44
Mérida	1 934	726	696
Artes y humanidades	210	92	88
Ciencias naturales, exactas y de la computación	3	3	0
Ciencias sociales, administración y derecho	999	394	371
Ingeniería, manufactura y construcción	694	226	226
Servicios	28	11	11
Peto	472	130	0
Agronomía y veterinaria	57	22	0
Ciencias sociales, administración y derecho	247	86	0
Ingeniería, manufactura y construcción	168	22	0
Tekax	767	285	179
Ciencias naturales, exactas y de la computación	19	19	0
Ciencias sociales, administración y derecho	499	175	133
Ingeniería, manufactura y construcción	215	74	46
Servicios	34	17	0
Tizimín	29	0	0
Ciencias sociales, administración y derecho	29	0	0

Nota: La información incluye la correspondiente al nivel de licencia profesional.

Para algunos casos se observa un mayor número de alumnos titulados al de egresados, debido a que los titulados se registraron como inscritos en años o ciclos escolares anteriores.

a/ Comprende primer ingreso y reingresos a inicio de cursos.

Fuente: Secretaría de Educación del Estado de Yucatán. Dirección de Planeación; Departamento de Estadística.

**Alumnos inscritos, egresados y titulados en educación superior del nivel licenciatura de educación normal, universitaria y tecnológica de la modalidad escolarizada por municipio y campo de formación académica
Ciclo escolar 2013/14**

Cuadro 6.16

Municipio Campo de formación académica	Alumnos inscritos a/	Alumnos egresados	Alumnos titulados
Estado	57 207	9 762	8 421
Agronomía y veterinaria	1 105	141	152
Artes y humanidades	2 685	514	405
Ciencias naturales, exactas y de la computación	3 326	620	610
Ciencias sociales, administración y derecho	25 191	4 670	4 092
Educación	6 189	1 285	1 108
Ingeniería, manufactura y construcción	11 958	1 552	1 392
Salud	6 364	934	650
Servicios	389	46	12
Conkal	1 403	221	191
Agronomía y veterinaria	451	54	45
Ciencias naturales, exactas y de la computación	489	92	75
Ciencias sociales, administración y derecho	346	75	71
Ingeniería, manufactura y construcción	117	0	0
Dzidzantún	258	79	75
Ciencias sociales, administración y derecho	35	10	0
Educación	219	69	69
Ingeniería, manufactura y construcción	4	0	6
Mérida	44 329	7 369	6 316
Agronomía y veterinaria	475	63	62
Artes y humanidades	2 324	426	320
Ciencias naturales, exactas y de la computación	2 455	430	387
Ciencias sociales, administración y derecho	19 758	3 496	2 983
Educación	4 736	934	791
Ingeniería, manufactura y construcción	8 723	1 139	1 139
Salud	5 718	855	634
Servicios	140	26	0
Motul	943	109	77
Ciencias sociales, administración y derecho	102	10	16
Ingeniería, manufactura y construcción	841	99	61
Oxkutzcab	1 155	122	66
Ciencias sociales, administración y derecho	388	23	12
Ingeniería, manufactura y construcción	767	99	54
Progreso	1 049	169	92
Ciencias naturales, exactas y de la computación	14	10	7
Ciencias sociales, administración y derecho	338	75	55
Ingeniería, manufactura y construcción	535	84	30
Servicios	162	0	0

(Continúa)

<1/2>

**Alumnos inscritos, egresados y titulados en educación superior del nivel licenciatura de educación normal, universitaria y tecnológica de la modalidad escolarizada por municipio y campo de formación académica
Ciclo escolar 2013/14**

Cuadro 6.16

Municipio Campo de formación académica	Alumnos inscritos a/	Alumnos egresados	Alumnos titulados
Ticul	1 109	181	155
Ciencias sociales, administración y derecho	346	85	85
Educación	445	70	70
Salud	318	26	0
Tizimín	1 149	200	280
Agronomía y veterinaria	179	24	45
Ciencias naturales, exactas y de la computación	311	57	115
Ciencias sociales, administración y derecho	659	119	120
Umán	608	70	7
Ciencias sociales, administración y derecho	608	70	7
Valladolid	5 204	1 242	1 162
Artes y humanidades	361	88	85
Ciencias naturales, exactas y de la computación	57	31	26
Ciencias sociales, administración y derecho	2 611	707	743
Educación	789	212	178
Ingeniería, manufactura y construcción	971	131	102
Salud	328	53	16
Servicios	87	20	12

<2/2>

Nota Para el caso de la educación normal comprende cursos ordinarios e intensivos.

a/ Comprende primer ingreso y reingresos a inicio de cursos.

Fuente: Secretaría de Educación del Estado de Yucatán. Dirección de Planeación; Departamento de Estadística.

**Alumnos inscritos, egresados y graduados en educación superior del nivel posgrado de la modalidad escolarizada por municipio, posgrado y campo de formación académica
Ciclo escolar 2013/14**

Cuadro 6.17

Municipio Posgrado Campo de formación académica	Alumnos inscritos a/	Alumnos egresados	Alumnos graduados
Estado	4 105	1 443	871
Especialidad	898	292	156
Maestría	2 772	1 083	666
Doctorado	435	68	49
Conkal	43	29	11
Maestría	36	27	11
Agronomía y veterinaria	36	27	11
Doctorado	7	2	0
Agronomía y veterinaria	7	2	0

(Continúa)

<1/2>

**Alumnos inscritos, egresados y graduados en educación superior del nivel posgrado de la modalidad escolarizada por municipio, posgrado y campo de formación académica
Ciclo escolar 2013/14**

Cuadro 6.17

Municipio Posgrado Campo de formación académica	Alumnos inscritos a/	Alumnos egresados	Alumnos graduados
Mérida	3 946	1 394	856
Especialidad	898	292	156
Ciencias naturales, exactas y de la computación	34	25	12
Ciencias sociales, administración y derecho	18	8	8
Educación	13	31	27
Salud	833	228	109
Maestría	2 620	1 036	651
Agronomía y veterinaria	45	15	21
Artes y humanidades	19	0	25
Ciencias naturales, exactas y de la computación	243	88	76
Ciencias sociales, administración y derecho	1 364	548	284
Educación	440	226	109
Ingeniería, manufactura y construcción	352	119	113
Salud	151	40	23
Servicios	6	0	0
Doctorado	428	66	49
Agronomía y veterinaria	32	5	6
Ciencias naturales, exactas y de la computación	155	25	17
Ciencias sociales, administración y derecho	36	10	0
Educación	72	8	2
Ingeniería, manufactura y construcción	123	18	23
Salud	10	0	1
Progreso	13	0	0
Maestría	13	0	0
Ciencias sociales, administración y derecho	13	0	0
Tizimín	8	4	0
Maestría	8	4	0
Agronomía y veterinaria	8	4	0
Umán	25	16	4
Maestría	25	16	4
Ciencias sociales, administración y derecho	25	16	4
Valladolid	70	0	0
Maestría	70	0	0
Ciencias sociales, administración y derecho	25	0	0
Educación	45	0	0

<2/2>

a/ Comprende primer ingreso y reingresos a inicio de cursos.

Fuente: Secretaría de Educación del Estado de Yucatán. Dirección de Planeación; Departamento de Estadística.

**Alumnos inscritos, egresados y titulados en educación superior del nivel licenciatura de educación normal, universitaria y tecnológica de la modalidad no escolarizada por municipio y campo de formación académica
Ciclo escolar 2013/14**

Cuadro 6.18

Municipio Campo de formación académica	Alumnos inscritos a/	Alumnos egresados	Alumnos titulados
Estado	1 508	365	141
Artes y humanidades	50	3	3
Ciencias naturales, exactas y de la computación	0	21	0
Ciencias sociales, administración y derecho	737	221	37
Educación	600	114	95
Ingeniería, manufactura y construcción	121	6	6
Mérida	1 491	217	141
Artes y humanidades	50	3	3
Ciencias sociales, administración y derecho	720	122	37
Educación	600	86	95
Ingeniería, manufactura y construcción	121	6	6
Tizimín	17	0	0
Ciencias sociales, administración y derecho	17	0	0
Umán	0	148	0
Ciencias naturales, exactas y de la computación	0	21	0
Ciencias sociales, administración y derecho	0	99	0
Educación	0	28	0

Nota: Para el caso de educación normal comprende cursos ordinarios e intensivos.

Para algunos casos se observa un mayor número de alumnos titulados al de egresados, debido a que los titulados se registraron como inscritos en años o ciclos escolares anteriores; asimismo, se registran ceros en algunos casos para alumnos inscritos y con datos distintos a cero para egresados y titulados o graduados, debido a la liquidación o latencia de algunas carreras en determinados campos de formación académica.

a/ Comprende primer ingreso y reingresos a inicio de cursos.

Fuente: Secretaría de Educación del Estado de Yucatán. Dirección de Planeación; Departamento de Estadística.

**Alumnos inscritos, egresados y graduados en educación superior del nivel posgrado de la modalidad no escolarizada por municipio, posgrado y campo de formación académica
Ciclo escolar 2013/14**

Cuadro 6.19

Municipio Posgrado Campo de formación académica	Alumnos inscritos <i>a/</i>	Alumnos egresados	Alumnos graduados
Estado	999	411	189
Maestría	994	408	188
Doctorado	5	3	1
Mérida	940	398	189
Maestría	935	395	188
Artes y humanidades	42	11	1
Ciencias sociales, administración y derecho	140	85	83
Educación	699	281	86
Ingeniería, manufactura y construcción	54	18	18
Doctorado	5	3	1
Ciencias sociales, administración y derecho	5	3	1
Tizimín	45	13	0
Maestría	45	13	0
Ciencias sociales, administración y derecho	10	0	0
Educación	35	13	0
Valladolid	14	0	0
Maestría	14	0	0
Educación	14	0	0

a/ Comprende primer ingreso y reingresos a inicio de cursos.

Fuente: Secretaría de Educación del Estado de Yucatán. Dirección de Planeación; Departamento de Estadística.

Adultos registrados y alfabetizados, y alfabetizadores en educación para adultos por municipio 2014

Cuadro 6.20

Municipio	Adultos registrados a/			Adultos alfabetizados b/			Alfabetizadores
	Total	Hombres	Mujeres	Total	Hombres	Mujeres	
Estado	5 846	2 338	3 508	2 174	870	1 304	695
Abalá	36	14	22	13	5	8	4
Acanceh	95	38	57	15	6	9	5
Akil	154	62	92	46	18	28	8
Baca	12	5	7	1	0	1	1
Bokobá	7	3	4	3	1	2	1
Buctzotz	27	11	16	9	4	5	3
Cacalchén	6	2	4	2	1	1	1
Calotmul	8	3	5	4	2	2	2
Celestún	2	1	1	0	0	0	0
Cenotillo	13	5	8	5	2	3	2
Chacsinkín	22	9	13	6	2	4	2
Chankom	17	7	10	8	3	5	3
Chapab	8	3	5	4	2	2	2
Chemax	120	48	72	85	34	51	26
Chichmilá	13	5	8	8	3	5	3
Chicxulub Pueblo	17	7	10	2	1	1	1
Chocholá	15	6	9	14	6	8	5
Chumayel	7	3	4	2	1	1	1
Conkal	22	9	13	14	6	8	4
Cuncunul	3	1	2	4	2	2	2
Cuzamá	55	22	33	9	4	5	3
Dzán	15	6	9	5	2	3	2
Dzemul	18	7	11	1	0	1	1
Dzidzantún	140	56	84	1	0	1	1
Dzilam de Bravo	17	7	10	7	3	4	2
Dzilam González	41	16	25	12	5	7	4
Dzitás	0	0	0	6	2	4	2
Dzoncauich	1	0	1	0	0	0	0
Espita	72	29	43	38	15	23	12
Halachó	3	1	2	0	0	0	0
Hocabá	21	8	13	3	1	2	1
Hoctún	3	1	2	2	1	1	1
Homún	6	2	4	13	5	8	4
Huhí	8	3	5	0	0	0	0
Hunucmá	51	20	31	7	3	4	2
Ixil	6	2	4	0	0	0	0

(Continúa)

<1/3>

Adultos registrados y alfabetizados, y alfabetizadores en educación para adultos por municipio 2014

Cuadro 6.20

Municipio	Adultos registrados a/			Adultos alfabetizados b/			Alfabetizadores
	Total	Hombres	Mujeres	Total	Hombres	Mujeres	
Izamal	22	9	13	3	1	2	2
Kanasín	56	22	34	35	14	21	11
Kantunil	23	9	14	3	1	2	1
Kaua	0	0	0	12	5	7	4
Kinchil	5	2	3	5	2	3	2
Kopomá	0	0	0	1	0	1	1
Maní	21	8	13	9	4	5	3
Maxcanú	36	14	22	38	15	23	13
Mayapán	18	7	11	36	14	22	12
Mérida	906	367	539	232	95	137	81
Mocochá	1	0	1	0	0	0	0
Motul	121	48	73	30	12	18	10
Muna	35	14	21	30	12	18	9
Muxupip	1	0	1	2	1	1	1
Opichén	25	10	15	10	4	6	4
Oxkutzcab	71	28	43	33	13	20	11
Panabá	70	28	42	17	7	10	6
Peto	216	86	130	6	2	4	3
Progreso	12	5	7	15	6	9	6
Quintana Roo	2	1	1	9	4	5	3
Río Lagartos	1	0	1	0	0	0	0
Sacalum	11	4	7	11	4	7	4
Samahil	2	1	1	6	2	4	2
San Felipe	1	0	1	4	2	2	2
Santa Elena	12	5	7	6	2	4	2
Seyé	9	4	5	19	8	11	5
Sinanché	9	4	5	6	2	4	2
Sotuta	67	27	40	11	4	7	3
Sucilá	29	12	17	6	2	4	2
Sudzal	7	3	4	0	0	0	0
Suma	5	2	3	4	2	2	2
Tahdziú	31	12	19	75	30	45	26
Tahmek	7	3	4	0	0	0	0
Teabo	133	53	80	35	14	21	12
Tecoh	51	20	31	23	9	14	8
Tekal de Venegas	10	4	6	0	0	0	0
Tekantó	23	9	14	4	2	2	2

(Continúa)

<2/3>

Adultos registrados y alfabetizados, y alfabetizadores en educación para adultos por municipio 2014

Cuadro 6.20

Municipio	Adultos registrados a/			Adultos alfabetizados b/			Alfabetizadores
	Total	Hombres	Mujeres	Total	Hombres	Mujeres	
Tekax	636	254	382	206	82	124	60
Tekit	16	6	10	38	15	23	9
Tekom	0	0	0	8	3	5	2
Telchac Pueblo	8	3	5	1	0	1	1
Telchac Puerto	1	0	1	1	0	1	1
Temax	9	4	5	7	3	4	2
Temozón	66	26	40	49	20	29	17
Tepakán	15	6	9	1	0	1	1
Tetiz	0	0	0	2	1	1	1
Teya	11	4	7	2	1	1	1
Ticul	244	98	146	86	34	52	27
Timucuy	0	0	0	1	0	1	1
Tinum	39	16	23	31	12	19	7
Tixcacalcupul	14	6	8	84	34	50	24
Tixkokob	27	11	16	19	8	11	6
Tixmehuac	23	9	14	10	4	6	3
Tixpéhual	9	4	5	4	2	2	2
Tizimín	657	263	394	234	94	140	69
Tunkás	44	18	26	7	3	4	2
Tzucacab	75	30	45	23	9	14	7
Uayma	12	5	7	1	0	1	1
Umán	267	107	160	24	10	14	9
Valladolid	462	185	277	167	67	100	45
Xocchel	4	2	2	4	2	2	2
Yaxcabá	80	32	48	76	30	46	27
Yaxkukul	1	0	1	1	0	1	1
Yobaín	16	6	10	2	1	1	1

<3/3>

Nota: La educación para adultos está destinada a individuos de 15 o más años que no han cursado o concluido la educación primaria y secundaria.

a/ Educandos que fueron atendidos durante todo el año; es el resultado de sumar al número de educandos activos que continuaron del año anterior, los inscritos en el año en curso y descontar los que se inactivaron.

b/ Personas que han acreditado el nivel inicial completo de la vertiente del Modelo de Educación para la Vida y el Trabajo que les corresponde según su situación lingüística o edad, con al menos un módulo por examen final. Se considera alfabetizada cuando es capaz de usar las habilidades básicas de lectura, escritura y cálculo escrito en sus actividades diarias para comunicarse eficazmente, y cuando las utiliza como herramienta para seguir aprendiendo a lo largo de la vida.

Fuente: Instituto de Educación para Adultos del Estado de Yucatán. Departamento de Planeación y Evaluación, Oficina de Informática Estadística.

**Adultos registrados en primaria y secundaria en educación para adultos
por municipio según sexo
2014**

Cuadro 6.21

Municipio	Adultos registrados en primaria a/			Adultos registrados en secundaria a/		
	Total	Hombres	Mujeres	Total	Hombres	Mujeres
Estado	6 640	2 656	3 984	15 801	6 320	9 481
Abalá	46	18	28	101	40	61
Acanceh	45	18	27	103	41	62
Akil	137	55	82	248	99	149
Baca	3	1	2	10	4	6
Bokobá	2	1	1	19	8	11
Buctzotz	30	12	18	95	38	57
Cacalchén	15	6	9	82	33	49
Calotmul	22	9	13	51	20	31
Cansahcab	2	1	1	10	4	6
Cantamayec	0	0	0	0	0	0
Celestún	1	0	1	21	8	13
Cenotillo	24	10	14	68	27	41
Chacsinkín	16	6	10	25	10	15
Chankom	10	4	6	54	22	32
Chapab	24	10	14	44	18	26
Chemax	221	88	133	307	123	184
Chichimilá	30	12	18	76	30	46
Chicxulub Pueblo	13	5	8	32	13	19
Chikindzonot	3	1	2	27	11	16
Chocholá	28	11	17	126	50	76
Chumayel	7	3	4	39	16	23
Conkal	38	15	23	111	44	67
Cuncunul	10	4	6	20	8	12
Cuzamá	19	8	11	66	26	40
Dzán	23	9	14	113	45	68
Dzemul	5	2	3	36	14	22
Dzidzantún	8	3	5	65	26	39
Dzilam de Bravo	12	5	7	34	14	20
Dzilam González	21	8	13	28	11	17
Dzitas	36	14	22	67	27	40
Dzoncauich	1	0	1	27	11	16
Espita	128	51	77	218	87	131
Halachó	5	2	3	20	8	12
Hocabá	15	6	9	43	17	26
Hoctún	20	8	12	65	26	39
Homún	45	18	27	147	59	88

(Continúa)

<1/3>

**Adultos registrados en primaria y secundaria en educación para adultos
por municipio según sexo
2014**

Cuadro 6.21

Municipio	Adultos registrados en primaria a/			Adultos registrados en secundaria a/		
	Total	Hombres	Mujeres	Total	Hombres	Mujeres
Huhí	6	2	4	42	17	25
Hunucmá	28	11	17	198	79	119
Ixil	17	7	10	38	15	23
Izamal	66	26	40	353	141	212
Kanasín	135	54	81	342	137	205
Kantunil	16	6	10	122	49	73
Kaua	26	10	16	70	28	42
Kinchil	6	2	4	61	24	37
Kopomá	3	1	2	31	12	19
Mama	0	0	0	5	2	3
Maní	27	11	16	48	19	29
Maxcanú	73	29	44	237	95	142
Mayapán	61	24	37	93	37	56
Mérida	1295	520	775	4122	1650	2472
Mocochá	2	1	1	8	3	5
Motul	127	51	76	250	100	150
Muna	82	33	49	224	90	134
Muxupip	6	2	4	27	11	16
Opichén	40	16	24	94	38	56
Oxkutzcab	83	33	50	193	77	116
Panabá	66	26	40	160	64	96
Peto	29	12	17	126	50	76
Progreso	72	29	43	244	98	146
Quintana Roo	12	5	7	25	10	15
Río Lagartos	6	2	4	65	26	39
Sacalum	30	12	18	80	32	48
Samahil	25	10	15	84	34	50
San Felipe	11	4	7	35	14	21
Sanahcat	0	0	0	12	5	7
Santa Elena	27	11	16	119	48	71
Seyé	59	24	35	191	76	115
Sinanché	7	3	4	37	15	22
Sotuta	33	13	20	38	15	23
Sucilá	15	6	9	90	36	54
Sudzal	3	1	2	21	8	13
Suma	9	4	5	20	8	12
Tahdziú	112	45	67	28	11	17

(Continúa)

<2/3>

Adultos registrados en primaria y secundaria en educación para adultos por municipio según sexo 2014

Cuadro 6.21

Municipio	Adultos registrados en primaria a/			Adultos registrados en secundaria a/		
	Total	Hombres	Mujeres	Total	Hombres	Mujeres
Tahmek	18	7	11	51	20	31
Teabo	40	16	24	49	20	29
Tecoh	37	15	22	117	47	70
Tekal de Venegas	3	1	2	25	10	15
Tekantó	19	8	11	35	14	21
Tekax	421	168	253	625	250	375
Tekit	121	48	73	214	86	128
Tekom	15	6	9	27	11	16
Telchac Pueblo	3	1	2	20	8	12
Telchac Puerto	2	1	1	13	5	8
Temax	23	9	14	51	20	31
Temozón	92	37	55	162	65	97
Tepakán	7	3	4	35	14	21
Tetiz	4	2	2	25	10	15
Teya	22	9	13	43	17	26
Ticul	237	95	142	442	177	265
Timucuy	13	5	8	23	9	14
Tinum	85	34	51	222	89	133
Tixcacalcupul	136	54	82	100	40	60
Tixkokob	39	16	23	97	39	58
Tixmehuac	21	8	13	76	30	46
Tixpéhual	14	6	8	36	14	22
Tizimín	819	328	491	1279	512	767
Tunkás	20	8	12	57	23	34
Tzucacab	54	22	32	133	53	80
Uayma	13	5	8	27	11	16
Ucú	0	0	0	0	0	0
Umán	169	68	101	395	158	237
Valladolid	350	140	210	574	230	344
Xocchel	9	4	5	61	24	37
Yaxcabá	147	59	88	235	94	141
Yaxkukul	3	1	2	8	3	5
Yobaín	4	2	2	13	5	8

<3/3>

Nota: La educación para adultos está destinada a individuos de 15 o más años que no han cursado o concluido la educación primaria y secundaria.

a/ Educandos que fueron atendidos durante todo el año; es el resultado de sumar al número de educandos activos que continuaron del año anterior, los inscritos en el año en curso y descontar los que se inactivaron.

Fuente: Instituto de Educación para Adultos del Estado de Yucatán. Departamento de Planeación y Evaluación, Oficina de Informática Estadística.

**Certificados emitidos en primaria y secundaria
en educación para adultos por municipio
2014**

Cuadro 6.22

Municipio	Certificados emitidos de primaria	Certificados emitidos de secundaria
Estado	3 758	10 430
Abalá	26	56
Acanceh	36	95
Akil	40	84
Baca	1	7
Bokobá	8	31
Buctzotz	23	65
Cacalchén	7	29
Calotmul	11	7
Cansahcab	0	4
Cantamayec	0	0
Celestún	7	17
Cenotillo	7	22
Chacsinkín	2	1
Chankom	14	26
Chapab	10	33
Chemax	115	188
Chichimilá	16	23
Chicxulub Pueblo	15	43
Chikindzonot	5	42
Chocholá	54	106
Chumayel	6	3
Conkal	46	81
Cuncunul	5	10
Cuzamá	11	40
Dzán	7	41
Dzemul	5	26
Dzidzantún	6	29
Dzilam de Bravo	11	21
Dzilam González	14	34
Dzitás	14	39
Dzoncauich	5	12
Espita	53	66
Halachó	18	44
Hocabá	11	30
Hoctún	11	16
Homún	33	85
(Continúa)		<1/3>

**Certificados emitidos en primaria y secundaria
en educación para adultos por municipio
2014**

Cuadro 6.22

Municipio	Certificados emitidos de primaria	Certificados emitidos de secundaria
Huhí	9	51
Hunucmá	83	254
Ixil	13	27
Izamal	45	152
Kanasín	162	423
Kantunil	7	54
Kaua	23	37
Kinchil	33	126
Kopomá	8	24
Mama	0	5
Maní	5	7
Maxcanú	72	244
Mayapán	17	23
Mérida	791	3091
Mocochá	0	4
Motul	59	205
Muna	39	92
Muxupip	6	7
Opichén	22	32
Oxkutzcab	65	93
Panabá	35	84
Peto	42	83
Progreso	74	226
Quintana Roo	13	8
Río Lagartos	6	20
Sacalum	7	29
Samahil	32	85
San Felipe	8	13
Sanahcat	0	8
Santa Elena	10	28
Seyé	39	126
Sinanché	10	20
Sotuta	10	12
Sucilá	7	28
Sudzal	5	9
Suma	11	23
Tahdziú	5	1
Tahmek	6	29
(Continúa)		<2/3>

**Certificados emitidos en primaria y secundaria
en educación para adultos por municipio
2014**

Cuadro 6.22

Municipio	Certificados emitidos de primaria	Certificados emitidos de secundaria
Teabo	15	42
Tecoh	34	87
Tekal de Venegas	2	10
Tekantó	3	19
Tekax	260	430
Tekit	69	136
Tekom	10	24
Telchac Pueblo	2	11
Telchac Puerto	2	9
Temax	18	24
Temozón	55	106
Tepakán	7	10
Tetiz	6	16
Teya	8	29
Ticul	69	203
Timucuy	11	18
Tinum	43	116
Tixcacalcupul	38	37
Tixkokob	14	50
Tixmehuac	35	26
Tixpéhual	9	15
Tizimín	182	465
Tunkás	12	35
Tzucacab	34	133
Uayma	4	14
Ucú	0	0
Umán	162	552
Valladolid	139	369
Xocchel	7	15
Yaxcabá	67	159
Yaxkukul	2	11
Yobaín	7	20

<3/3>

Nota: La educación para adultos está destinada a individuos de 15 o más años que no han cursado o concluido la educación primaria y secundaria.

Fuente: Instituto de Educación para Adultos del Estado de Yucatán. Departamento de Planeación y Evaluación, Oficina de Informática Estadística.

Alumnos inscritos, existencias y acreditados, personal docente y escuelas en formación para el trabajo a fin de cursos por municipio y sostenimiento administrativo Ciclo escolar 2013/14

Cuadro 6.23

Municipio Sostenimiento	Alumnos inscritos	Alumnos existencias	Alumnos acreditados	Personal docente a/	Escuelas b/
Estado	15 871	13 925	11 337	923	160
Federal	5 668	5 615	4 964	158	8
Estatal	3 554	2 706	2 187	210	10
Autónomo	0	0	0	0	0
Particular	6 649	5 604	4 186	555	142
Acanceh	39	35	35	2	1
Particular	39	35	35	2	1
Cansahcab	21	21	21	7	1
Particular	21	21	21	7	1
Dzitás	6	3	3	5	1
Particular	6	3	3	5	1
Halachó	2	2	2	1	1
Particular	2	2	2	1	1
Hunucmá	36	36	28	10	4
Particular	36	36	28	10	4
Izamal	360	252	187	19	6
Estatal	252	167	108	12	1
Particular	108	85	79	7	5
Mérida	14 505	12 857	10 370	778	112
Federal	5 668	5 615	4 964	158	8
Estatal	3 302	2 539	2 079	198	9
Particular	5 535	4 703	3 327	422	95
Motul	118	76	76	11	3
Particular	118	76	76	11	3
Muna	21	19	19	3	1
Particular	21	19	19	3	1
Oxkutzcab	30	30	16	4	2
Particular	30	30	16	4	2
Peto	45	25	25	8	2
Particular	45	25	25	8	2
Progreso	119	105	98	21	7
Particular	119	105	98	21	7

(Continúa)

<1/2>

Alumnos inscritos, existencias y acreditados, personal docente y escuelas en formación para el trabajo a fin de cursos por municipio y sostenimiento administrativo Ciclo escolar 2013/14

Cuadro 6.23

Municipio Sostenimiento	Alumnos inscritos	Alumnos existencias	Alumnos acreditados	Personal docente a/	Escuelas b/
Tekax	136	118	111	12	3
Particular	136	118	111	12	3
Ticul	100	73	73	21	4
Particular	100	73	73	21	4
Tizimín	16	15	15	3	3
Particular	16	15	15	3	3
Umán	64	44	44	6	4
Particular	64	44	44	6	4
Valladolid	253	214	214	12	5
Particular	253	214	214	12	5

<2/2>

a/ Incluye personal directivo con grupo.

b/ La cuantificación de escuelas está expresada mediante los turnos que ofrece un mismo plantel y no en términos de planta física.

Fuente: Secretaría de Educación del Estado de Yucatán. Dirección de Planeación; Departamento de Estadística.

Alumnos atendidos, personal directivo sin grupo, docente, paradocente y administrativo en educación especial a fin de cursos por municipio y tipo de servicio Ciclo escolar 2013/14

Cuadro 6.24

Municipio Tipo de servicio	Alumnos atendidos	Personal directivo sin grupo	Personal docente a/	Personal paradocente b/	Personal administrativo c/
Estado	11 359	98	828	507	256
Centros de atención múltiple	3 126	42	369	255	215
Unidades de servicio de apoyo a la educación regular	8 233	56	459	252	41
Buctzotz	46	0	6	2	3
Centros de atención múltiple	46	0	6	2	3
Celestún	120	1	8	5	0
Unidades de servicio de apoyo a la educación regular	120	1	8	5	0
Chankom	56	1	6	1	0
Unidades de servicio de apoyo a la educación regular	56	1	6	1	0
Chicxulub Pueblo	107	1	9	5	1
Unidades de servicio de apoyo a la educación regular	107	1	9	5	1
Cuzamá	69	1	8	4	0
Unidades de servicio de apoyo a la educación regular	69	1	8	4	0

(Continúa)

<1/4>

**Alumnos atendidos, personal directivo sin grupo, docente, paraprofesor y administrativo en educación especial a fin de cursos por municipio y tipo de servicio
Ciclo escolar 2013/14**

Cuadro 6.24

Municipio Tipo de servicio	Alumnos atendidos	Personal directivo sin grupo	Personal docente a/	Personal paraprofesor b/	Personal administrativo c/
Dzán	128	1	8	6	1
Unidades de servicio de apoyo a la educación regular	128	1	8	6	1
Dzidzantún	137	2	12	12	6
Centros de atención múltiple	54	1	5	7	5
Unidades de servicio de apoyo a la educación regular	83	1	7	5	1
Dzitás	92	1	5	2	0
Unidades de servicio de apoyo a la educación regular	92	1	5	2	0
Espita	41	1	4	4	3
Centros de atención múltiple	41	1	4	4	3
Halachó	199	2	15	7	1
Centros de atención múltiple	35	1	5	3	1
Unidades de servicio de apoyo a la educación regular	164	1	10	4	0
Huhí	83	1	8	5	0
Unidades de servicio de apoyo a la educación regular	83	1	8	5	0
Hunucmá	212	2	16	8	9
Centros de atención múltiple	65	1	8	3	8
Unidades de servicio de apoyo a la educación regular	147	1	8	5	1
Izamal	231	2	19	10	5
Centros de atención múltiple	50	1	6	4	4
Unidades de servicio de apoyo a la educación regular	181	1	13	6	1
Kantunil	101	1	9	5	1
Unidades de servicio de apoyo a la educación regular	101	1	9	5	1
Maxcanú	45	1	5	2	2
Centros de atención múltiple	45	1	5	2	2
Mérida	6 581	48	423	266	139
Centros de atención múltiple	1 591	18	189	131	111
Unidades de servicio de apoyo a la educación regular	4 990	30	234	135	28
Motul	494	3	34	20	12
Centros de atención múltiple	128	1	17	10	10
Unidades de servicio de apoyo a la educación regular	366	2	17	10	2
Muna	24	1	5	1	1
Centros de atención múltiple	24	1	5	1	1

(Continúa)

<2/4>

**Alumnos atendidos, personal directivo sin grupo, docente, paraprofesor y administrativo en educación especial a fin de cursos por municipio y tipo de servicio
Ciclo escolar 2013/14**

Cuadro 6.24

Municipio Tipo de servicio	Alumnos atendidos	Personal directivo sin grupo	Personal docente a/	Personal paraprofesor b/	Personal administrativo c/
Oxkutzcab	63	1	6	7	4
Centros de atención múltiple	63	1	6	7	4
Panabá	43	0	4	1	3
Centros de atención múltiple	43	0	4	1	3
Peto	175	1	14	11	5
Centros de atención múltiple	60	0	6	6	4
Unidades de servicio de apoyo a la educación regular	115	1	8	5	1
Progreso	376	3	22	16	16
Centros de atención múltiple	152	2	14	11	15
Unidades de servicio de apoyo a la educación regular	224	1	8	5	1
Río Lagartos	20	1	2	3	2
Centros de atención múltiple	20	1	2	3	2
San Felipe	30	0	4	1	0
Centros de atención múltiple	30	0	4	1	0
Teabo	109	1	8	5	1
Unidades de servicio de apoyo a la educación regular	109	1	8	5	1
Tecoh	36	1	5	4	5
Centros de atención múltiple	36	1	5	4	5
Tekax	154	2	14	12	4
Centros de atención múltiple	65	1	6	7	3
Unidades de servicio de apoyo a la educación regular	89	1	8	5	1
Tekit	44	1	5	6	3
Centros de atención múltiple	44	1	5	6	3
Temozón	30	1	4	2	1
Centros de atención múltiple	30	1	4	2	1
Ticul	71	0	7	8	3
Centros de atención múltiple	71	0	7	8	3
Tixkokob	188	2	17	11	5
Centros de atención múltiple	56	1	8	6	4
Unidades de servicio de apoyo a la educación regular	132	1	9	5	1
Tizimín	725	6	49	23	5
Centros de atención múltiple	162	2	17	10	5
Unidades de servicio de apoyo a la educación regular	563	4	32	13	0
Tzacacab	33	1	5	7	3
Centros de atención múltiple	33	1	5	7	3

(Continúa)

<3/4>

**Alumnos atendidos, personal directivo sin grupo, docente, par docente y administrativo en educación especial a fin de cursos por municipio y tipo de servicio
Ciclo escolar 2013/14**

Cuadro 6.24

Municipio Tipo de servicio	Alumnos atendidos	Personal directivo sin grupo	Personal docente a/	Personal par docente b/	Personal administrativo c/
Umán	120	2	16	6	4
Centros de atención múltiple	56	1	10	3	4
Unidades de servicio de apoyo a la educación regular	64	1	6	3	0
Valladolid	328	4	39	18	8
Centros de atención múltiple	97	2	12	6	8
Unidades de servicio de apoyo a la educación regular	231	2	27	12	0
Yaxcabá	48	1	7	1	0
Centros de atención múltiple	29	1	4	0	0
Unidades de servicio de apoyo a la educación regular	19	0	3	1	0

<4/4>

a/ Se refiere a los maestros, cuya función exclusiva, es la enseñanza a uno o más grupos de alumnos. Incluye personal directivo con grupo.

b/ Comprende: maestros de lenguaje, terapeutas físicos, psicólogos, trabajadores sociales, médicos, maestros de educación física y maestros especialistas.

c/ Comprende: niñeras, auxiliares administrativos, secretarías, vigilantes, asistentes de servicios (intendentes) y choferes.

Fuente: Secretaría de Educación del Estado de Yucatán. Dirección de Planeación; Departamento de Estadística.

**Planteles, aulas, bibliotecas, laboratorios, talleres y anexos en uso a inicio de cursos por nivel educativo
Ciclo escolar 2013/14**

Cuadro 6.25

Nivel	Planteles	Aulas	Bibliotecas	Laboratorios	Talleres	Anexos a/
Total	3 206	19 947	790	919	1 036	33 120
Preescolar b/	1 039	3 912	93	4	5	11 485
Primaria	1 186	8 982	326	32	55	12 163
Secundaria	490	3 120	174	349	550	4 288
Bachillerato general	101	1 143	78	172	126	1 524
Bachillerato tecnológico y niveles equivalentes	38	352	27	57	69	567
Técnico superior, licenciatura y posgrado	86	1 372	56	270	99	1 290
Otros c/	266	1 066	36	35	132	1 803

Nota: La información está expresada en términos de planta física, pues esa misma infraestructura puede servir para el funcionamiento de varias escuelas y turnos.

a/ Comprende: dirección, administración, cubículos o salas de maestros, casa del maestro, cancha múltiple, gimnasio, zona de juegos infantiles, chapoteadero o arenero, aula con cámara de observación, entre otros.

b/ Incluye Centros de Desarrollo Infantil.

c/ Comprende a los servicios de educación inicial, especial y para adultos, así como formación para el trabajo y sistemas abiertos.

Fuente: Secretaría de Educación del Estado de Yucatán. Dirección de Planeación; Departamento de Estadística.

**Planteles, aulas, bibliotecas, laboratorios, talleres y anexos
en uso a inicio de cursos por municipio
Ciclo escolar 2013/14**

Cuadro 6.26

Municipio	Planteles	Aulas	Bibliotecas	Laboratorios	Talleres	Anexos a/
Estado	3 206	19 947	790	919	1 036	33 120
Abalá	20	77	4	1	3	131
Acanceh	30	153	5	5	7	230
Akil	16	100	3	2	4	147
Baca	11	61	1	5	4	99
Bokobá	4	18	1	1	1	34
Buctzotz	19	94	4	2	6	155
Cacalchén	6	42	1	3	4	70
Calotmul	13	45	3	5	2	95
Cansahcab	14	82	5	3	7	147
Cantamayec	8	36	2	2	4	69
Celestún	6	47	1	0	1	56
Cenotillo	9	43	3	2	4	97
Chacsinkín	6	31	1	2	1	47
Chankom	28	79	1	4	0	164
Chapab	6	43	2	0	1	86
Chemax	70	316	8	9	4	530
Chichimilá	25	83	2	3	3	165
Chicxulub Pueblo	6	43	2	3	9	63
Chikindzonot	15	72	1	1	4	87
Chocholá	5	38	3	1	2	63
Chumayel	6	38	0	0	2	43
Conkal	14	119	2	9	8	177
Cuncunul	5	12	0	0	1	39
Cuzamá	13	58	1	2	10	99
Dzán	5	36	2	1	2	51
Dzemul	6	38	3	2	3	64
Dzidzantún	15	124	6	8	14	179
Dzilam de Bravo	5	24	1	1	1	55
Dzilam González	6	48	3	3	5	69
Dzitás	13	50	3	6	5	106
Dzoncauich	6	31	3	2	3	56
Espita	31	139	7	5	4	272
Halachó	36	193	6	9	8	304
Hocabá	9	59	1	2	2	68
Hoctún	9	64	2	4	8	83
Homún	10	65	2	1	1	91
Huhí	6	52	2	1	3	71

(Continúa)

<1/3>

**Planteles, aulas, bibliotecas, laboratorios, talleres y anexos
en uso a inicio de cursos por municipio
Ciclo escolar 2013/14**

Cuadro 6.26

Municipio	Planteles	Aulas	Bibliotecas	Laboratorios	Talleres	Anexos a/
Hunucmá	40	276	8	9	15	396
Ixil	3	27	1	2	5	36
Izamal	44	290	15	12	14	445
Kanasín	48	285	4	5	7	468
Kantunil	9	56	3	2	4	88
Kaua	7	34	2	1	2	61
Kinchil	8	46	2	1	3	78
Kopomá	6	31	0	2	3	53
Mama	4	32	1	1	2	34
Maní	13	68	1	2	0	104
Maxcanú	52	234	6	9	5	390
Mayapán	4	27	0	0	1	37
Mérida	1 074	8 633	392	474	474	14 492
Mocochá	8	34	0	1	2	80
Motul	66	374	16	16	24	579
Muna	24	130	3	4	9	221
Muxupip	5	33	2	1	2	55
Opichén	8	57	2	2	0	83
Oxkutzcab	48	280	10	11	21	414
Panabá	18	93	8	3	5	171
Peto	59	272	6	6	8	461
Progreso	66	476	16	25	30	803
Quintana Roo	3	15	1	1	2	35
Río Lagartos	8	39	2	2	3	95
Sacalum	9	52	3	4	2	90
Samahil	9	53	2	2	4	102
San Felipe	3	16	1	1	1	23
Sanahcat	4	23	0	1	3	40
Santa Elena	10	48	0	3	3	94
Seyé	14	89	1	3	2	120
Sinanché	9	38	2	1	1	74
Sotuta	21	108	6	5	5	164
Sucilá	4	40	1	1	1	58
Sudzal	7	22	3	1	2	59
Suma	4	26	2	1	1	39
Tahdziú	12	48	1	1	1	76
Tahmek	7	44	1	2	6	77
Teabo	7	59	2	2	3	65

(Continúa)

<2/3>

**Planteles, aulas, bibliotecas, laboratorios, talleres y anexos
en uso a inicio de cursos por municipio
Ciclo escolar 2013/14**

Cuadro 6.26

Municipio	Planteles	Aulas	Bibliotecas	Laboratorios	Talleres	Anexos a/
Tecoh	39	175	4	6	5	341
Tekal de Venegas	5	19	0	1	1	37
Tekantó	8	43	3	1	3	83
Tekax	91	455	13	16	23	731
Tekit	9	61	2	2	4	96
Tekom	11	33	3	0	2	81
Telchac Pueblo	6	44	3	1	2	71
Telchac Puerto	3	16	1	1	2	25
Temax	11	74	4	4	5	116
Temozón	40	157	4	7	4	267
Tepakán	7	24	0	0	0	48
Tetiz	8	46	1	1	2	71
Teya	4	26	1	1	1	43
Ticul	47	410	10	15	24	496
Timucuy	11	62	1	2	2	87
Tinum	27	111	4	5	2	200
Tixcacalcupul	19	69	1	3	1	128
Tixkokob	27	157	7	4	7	252
Tixmehuac	20	68	1	2	2	117
Tixpéhual	15	50	1	1	2	117
Tizimín	166	801	40	27	30	1 393
Tunkás	7	47	1	2	1	106
Tzucacab	42	163	6	5	7	297
Uayma	6	32	0	1	1	54
Ucú	5	35	2	1	4	56
Umán	85	436	15	14	18	870
Valladolid	144	845	33	52	43	1 250
Xocchel	5	34	1	2	4	42
Yaxcabá	68	222	3	10	3	402
Yaxkukul	6	36	2	1	3	58
Yobaín	7	35	0	1	1	63

<3/3>

Nota: La información está expresada en términos de planta física, pues esa misma infraestructura puede servir para el funcionamiento de varias escuelas y turnos.

a/ Comprende: dirección, administración, cubículos o salas de maestros, casa del maestro, cancha múltiple, gimnasio, zona de juegos infantiles, chapoteadero o arenero, aula con cámara de observación, entre otros.

Fuente: Secretaría de Educación del Estado de Yucatán. Dirección de Planeación; Departamento de Estadística.

**Características seleccionadas en materia de ciencia y tecnología
Serie anual de 2010 a 2013**

Cuadro 6.27

Concepto	2010	2011	2012	2013
Becarios vigentes a/	817	869	985	1 056
Nuevos becarios a/	466	386	574	517
Monto aportado por el Fondo Mixto de Apoyo a la Investigación Científica y Tecnológica/ (Millones de pesos)	27	179	88	0
Patentes solicitadas c/	15	23	23	27

a/ Corresponde a becas nacionales de posgrado otorgadas a becarios residentes en la entidad.

b/ Al inicio de 2002 se creó el Fondo Mixto como instrumento estratégico para impulsar la inversión en investigación científica y desarrollo tecnológico en áreas prioritarias de atención de las entidades federativas, así como complementar el presupuesto regular que se destina a la ciencia y la tecnología. El Fondo Mixto trabaja a través de recursos concurrentes del CONACYT y gobiernos estatales-municipales.

c/ La patente es un documento expedido por el Instituto Mexicano de la Propiedad Industrial (IMPI), en el que se describe la invención y por el que se crea una situación jurídica por la que la invención patentada, normalmente, solo puede ser explotada (fabricada, utilizada, vendida y/o importada) por el titular de la patente o con su autorización. La protección de la invención está limitada en cuanto a tiempo. La información está referida a las patentes solicitadas ante el IMPI por residentes en la entidad.

Fuente: CONACYT. *Informe General del Estado de la Ciencia, la Tecnología y la Innovación*, años de 2010 a 2013.

IMPI. *IMPI en cifras 2015*. www.impi.gob.mx (3 de junio de 2015).

Candidatos al sistema nacional de investigadores y miembros de ese sistema según área de la ciencia 2013 y 2014

Cuadro 6.28

Concepto	Total	Área I: Físico-matemáticas y ciencias de la tierra	Área II: Biología y química	Área III: Medicina y ciencias de la salud	Área IV: Humanidades y ciencias de la conducta	Área V: Ciencias sociales	Área VI: Biotecnología y ciencias agropecuarias	Área VII: Ingenierías
2013								
Candidatos al sistema	88	12	24	4	8	5	23	12
Miembros del sistema a/	378	49	84	24	63	22	90	46
Nivel I	275	30	71	19	45	17	62	31
Nivel II	73	9	6	5	15	5	24	9
Nivel III	30	10	7	0	3	0	4	6
2014								
Candidatos al sistema	99	15	24	4	8	6	28	14
Miembros del sistema a/	412	56	89	27	70	27	93	50
Nivel I	299	37	71	21	52	22	64	32
Nivel II	79	9	11	6	15	5	22	11
Nivel III	34	10	7	0	3	0	7	7

a/ Se refiere a investigadores nacionales que, Nivel I: cuenten con el doctorado y hayan participado activamente en trabajos de investigación original de alta calidad, publicados en revistas científicas de reconocido prestigio, con arbitraje e impacto internacional, o en libros publicados por editoriales con reconocimiento académico, además de impartir cátedra y de dirigir tesis de licenciatura o posgrado; Nivel II: además de cubrir los requisitos del Nivel I, hayan realizado investigación original, reconocida, apreciable, de manera consistente, en forma individual o en grupo, y participado en la divulgación y difusión de la ciencia; Nivel III: además de cumplir con los requisitos del Nivel II, hayan realizado contribuciones científicas o tecnológicas de trascendencia y actividades sobresalientes de liderazgo en la comunidad académica nacional y hayan obtenido reconocimientos académicos nacionales e internacionales, además de haber efectuado una destacada labor de formación de profesores e investigadores independientes.

Fuente: CONACYT. *Informe General del Estado de la Ciencia, la Tecnología y la Innovación, 2013 y Sistema Integrado de Información sobre Investigación Científica, Desarrollo Tecnológico e Innovación (SIICYT)*.

Indicadores seleccionados del nivel educativo medio superior y superior nacionales y en el Estado Serie anual de 2001 a 2014

Cuadro 6.29
1a. parte

Año	Tasa neta de cobertura en educación media superior (Porcentaje de personas de 15 a 17 años)		Eficiencia terminal en educación media superior (Porcentaje de alumnos)		Tasa de absorción en educación media superior a/ (Porcentaje de alumnos)	
	Nacional	Estado	Nacional	Estado	Nacional	Estado
2001	36.6	37.4	57.2	53.3	96.4	103.3
2002	38.8	39.2	59.3	51.1	95.4	103.7
2003	40.8	40.5	58.4	52.5	96.6	104.5
2004	42.2	41.1	58.0	52.0	96.0	104.5
2005	43.7	41.8	58.3	53.4	95.3	99.7
2006	45.4	42.6	58.0	53.1	95.6	99.8
2007	46.6	42.6	58.9	57.3	95.4	101.4
2008	47.2	44.8	60.9	57.1	96.9	104.2
2009	49.3	47.4	62.0	58.7	96.4	102.5
2010	50.4	49.2	62.2	57.8	96.7	103.2
2011	51.8	50.2	61.3	56.3	99.5	96.7
2012	52.9	51.2	65.6	61.0	100.9	98.3
2013	54.8	52.0	63.2	57.5	105.6	123.0
2014	57.0	55.1	ND	ND	104.3	117.2

<1/2>

Indicadores seleccionados del nivel educativo medio superior y superior nacionales y en el Estado Serie anual de 2001 a 2014

Cuadro 6.29
2a. parte y última

Año	Tasa de absorción en educación superior a/ (Porcentaje de alumnos)		Cobertura en educación superior modalidad escolarizada y no escolarizada (Porcentaje de personas de 18 a 22 años)	
	Nacional	Estado	Nacional	Estado
2001	87.2	97.3	21.5	20.9
2002	86.1	88.9	22.5	21.9
2003	83.5	97.6	23.3	23.0
2004	79.2	87.3	23.8	23.9
2005	79.9	87.7	24.5	24.4
2006	78.7	91.9	25.2	25.7
2007	80.2	98.3	25.9	26.9
2008	79.4	98.0	26.6	27.6
2009	82.5	101.3	27.8	28.6
2010	83.0	96.4	29.3	29.1
2011	84.6	103.4	30.8	29.7
2012	85.9	105.8	32.1	31.4
2013	74.8	95.4	33.1	32.8
2014	76.4	107.8	33.8	34.6

<2/2>

a/ Este indicador debería representar la proporción de alumnos de nuevo ingreso a primer grado de este nivel educativo, provenientes del nivel educativo precedente del ciclo escolar inmediato anterior. Sin embargo, la información disponible no permite distinguir la presencia de alumnos de otras generaciones escolares, así como de los alumnos provenientes de otras entidades federativas o incluso de otros países. Por ello, puede presentar valores superiores a 100 por ciento.

Fuente: INEGI. *Catálogo Nacional de Indicadores*. www.snieg.mx (29 de julio de 2015).

Inmuebles censados con escuelas construidas y materiales de larga duración en pisos, paredes y techos por tipo de sostenimiento y de inmueble 2013
(Porcentaje)

Cuadro 6.30

Tipo de sostenimiento Tipo de inmueble	Inmuebles con cemento o firme en pisos	Inmuebles con madera, mosaico u otro recubrimiento en pisos	Inmuebles con tabique, ladrillo, block, piedra, cantera, cemento o concreto en paredes	Inmuebles con losa de concreto o viguetas con bovedilla en techos
Total	19.2	79.9	98.2	97.8
Hecha para fines educativos a/	20.3	79.2	98.8	98.7
Adaptada para fines educativos b/	15.6	82.9	97.8	96.8
De materiales ligeros y precarios c/	69.2	7.7	23.1	15.4
Público	21.6	77.3	97.8	97.5
Hecha para fines educativos	21.7	77.8	98.7	98.7
Adaptada para fines educativos	20.5	77.5	96.8	95.4
De materiales ligeros y precarios	69.2	7.7	23.1	15.4
Privado	4.6	95.2	100.0	99.5
Hecha para fines educativos	4.8	95.2	100.0	98.8
Adaptada para fines educativos	4.4	95.2	100.0	100.0

Nota: La información corresponde al conjunto de edificaciones o espacios destinados al servicio educativo, ubicados en un mismo predio donde pueden operar uno o mas centros de trabajo. Excluye las escuelas móviles (vagón, camión, circo, etc.) y sin construcción (al aire libre).

Los porcentajes fueron calculados respecto al total de inmuebles en cada tipo de sostenimiento y tipo de inmueble.

a/ Se refiere al inmueble diseñado para impartir educación. Incluye a los Centros de Atención Múltiple (CAM).

b/ Se refiere al inmueble diseñado para uso diferente del servicio educativo, pero que mediante modificaciones y adaptaciones se utiliza para la enseñanza.

c/ Se refiere a la construcción provisional para prestar servicios educativos.

Fuente: INEGI - SEP. *Censo de Escuelas, Maestros y Alumnos de Educación Básica y Especial, CEMABE 2013*. cemabe.inegi.org.mx (5 de agosto de 2014).

Escuelas en inmuebles con construcción y disponibilidad de principales servicios por tipo de sostenimiento y nivel educativo 2013
(Porcentaje)

Cuadro 6.31

Tipo de sostenimiento Nivel educativo	Escuelas con disponibilidad de agua de la red pública	Escuelas con disponibilidad de cisterna o aljibe	Escuelas con disponibilidad de energía eléctrica	Escuelas con disponibilidad de servicio de baño o sanitario	Escuelas con disponibilidad de internet a/
Total	79.4	55.5	94.9	95.6	48.5
Preescolar	86.8	49.7	92.8	93.9	35.6
Primaria	79.9	57.7	95.9	96.6	53.3
Secundaria	63.0	60.2	96.2	96.5	61.2
Centro de atención múltiple	86.0	80.0	100.0	96.0	38.0

(Continúa)

<1/2>

Escuelas en inmuebles con construcción y disponibilidad de principales servicios por tipo de sostenimiento y nivel educativo 2013
(Porcentaje)

Cuadro 6.31

Tipo de sostenimiento Nivel educativo	Escuelas con disponibilidad de agua de la red pública	Escuelas con disponibilidad de cisterna o aljibe	Escuelas con disponibilidad de energía eléctrica	Escuelas con disponibilidad de servicio de baño o sanitario	Escuelas con disponibilidad de internet a/
Público	76.8	55.0	93.8	94.8	39.4
Preescolar	84.0	49.3	90.5	92.3	16.8
Primaria	78.5	57.3	95.4	96.2	47.9
Secundaria	58.9	57.2	95.5	95.9	52.7
Centro de atención múltiple	86.0	80.0	100.0	96.0	38.0
Privado	92.0	58.1	100.0	99.3	85.6
Preescolar	95.4	50.8	100.0	99.0	78.4
Primaria	90.0	60.6	100.0	99.4	90.0
Secundaria	85.0	76.0	100.0	100.0	100.0
Centro de atención múltiple	0.0	0.0	0.0	0.0	0.0

<2/2>

Nota: Los porcentajes fueron calculados respecto al total de escuelas en cada tipo de sostenimiento y nivel educativo.

a/ Excluye escuelas móviles, sin construcción y del Consejo Nacional de Fomento Educativo (CONAFE).

Fuente: INEGI - SEP. *Censo de Escuelas, Maestros y Alumnos de Educación Básica y Especial, CEMABE 2013*. cemabe.inegi.org.mx (5 de agosto de 2014).

Personal en escuelas de educación básica y especial Nacional y en el Estado por función 2013
(Porcentaje)

Gráfica 6.2

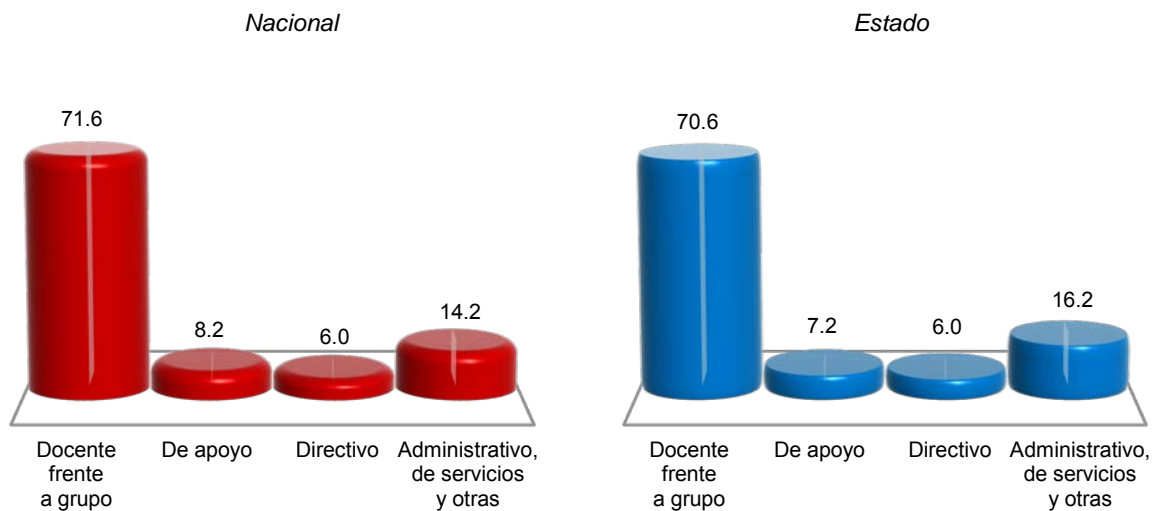

Nota: La información corresponde al conjunto de individuos que laboran en un centro de trabajo, independientemente de su función, tipo de contrato o relación laboral. A cada uno se le considera tantas veces como en centros de trabajo labore. Excluye al personal que se negó a dar información.

Fuente: INEGI - SEP. *Censo de Escuelas, Maestros y Alumnos de Educación Básica y Especial, CEMABE 2013*. cemabe.inegi.org.mx (5 de agosto de 2014).

7. Cultura y deporte

- 7.1 Población de 3 y más años por sexo y grupo quinquenal de edad según condición de habla indígena
Al 12 de junio de 2010
- 7.2 Población de 5 y más años que habla lengua indígena por lengua según condición de habla española y sexo
Al 12 de junio de 2010
- 7.3 Bibliotecas públicas, personal ocupado, títulos, libros en existencia, consultas realizadas y usuarios por municipio
2014
- Gráfica 7.1 Relación de bibliotecas públicas y población total para municipios seleccionados 2013 y 2014 E/
(Bibliotecas por cada 10 000 habitantes)
- 7.4 Espacios culturales registrados por el Consejo Nacional para la Cultura y las Artes
Serie anual de 2010 a 2014
- Gráfica 7.2 Habitantes por biblioteca, por librería, por museo y por teatro
2013 y 2014 E/
- 7.5 Deportistas afiliados en asociaciones deportivas registradas en el Instituto del Deporte en el Estado por deportes seleccionados según sexo
Al 31 de diciembre de 2014
- 7.6 Becas otorgadas por el Instituto del Deporte en el Estado a deportistas de alto rendimiento por municipio según tipo de beca
2014
- 7.7 Infraestructura deportiva seleccionada y registrada en el Instituto del Deporte en el Estado por municipio
Al 31 de diciembre de 2014

7. Cultura y deporte

Población de 3 y más años por sexo y grupo quinquenal de edad según condición de habla indígena Al 12 de junio de 2010

Cuadro 7.1

Sexo Grupo de edad	Total	Habla lengua indígena			No habla lengua indígena	No especificado
		Habla español	No habla español	No especificado		
Total	1 842 533	492 297	43 010	9 620	1 288 110	9 496
3 a 4 años	70 281	4 546	2 737	128	61 648	1 222
5 a 9 años	181 587	19 600	5 076	389	155 412	1 110
10 a 14 años	182 604	29 927	1 867	457	149 510	843
15 a 19 años	192 027	38 209	828	557	151 700	733
20 a 24 años	183 322	41 241	893	685	139 819	684
25 a 29 años	160 355	40 654	1 428	701	116 748	824
30 a 34 años	151 440	42 749	1 935	747	105 217	792
35 a 39 años	145 205	42 337	2 321	832	98 873	842
40 a 44 años	116 699	37 437	2 419	746	75 475	622
45 a 49 años	101 202	35 463	2 852	691	61 733	463
50 y más años	357 811	160 134	20 654	3 687	171 975	1 361
Hombres	906 108	255 021	17 619	4 667	623 971	4 830
3 a 4 años	35 289	2 290	1 415	69	30 871	644
5 a 9 años	91 892	9 785	2 697	195	78 623	592
10 a 14 años	92 921	15 474	996	223	75 819	409
15 a 19 años	96 613	19 865	358	290	75 727	373
20 a 24 años	91 013	21 248	294	331	68 790	350
25 a 29 años	78 443	21 106	471	355	56 100	411
30 a 34 años	73 129	21 820	617	382	49 932	378
35 a 39 años	69 998	21 963	741	374	46 493	427
40 a 44 años	56 265	19 248	720	345	35 624	328
45 a 49 años	48 528	17 950	896	348	29 085	249
50 y más años	172 017	84 272	8 414	1 755	76 907	669
Mujeres	936 425	237 276	25 391	4 953	664 139	4 666
3 a 4 años	34 992	2 256	1 322	59	30 777	578
5 a 9 años	89 695	9 815	2 379	194	76 789	518
10 a 14 años	89 683	14 453	871	234	73 691	434
15 a 19 años	95 414	18 344	470	267	75 973	360
20 a 24 años	92 309	19 993	599	354	71 029	334
25 a 29 años	81 912	19 548	957	346	60 648	413
30 a 34 años	78 311	20 929	1 318	365	55 285	414
35 a 39 años	75 207	20 374	1 580	458	52 380	415
40 a 44 años	60 434	18 189	1 699	401	39 851	294
45 a 49 años	52 674	17 513	1 956	343	32 648	214
50 y más años	185 794	75 862	12 240	1 932	95 068	692

Nota: El Censo fue un levantamiento de derecho o *jure*, lo que significa censar a la población en su lugar de residencia habitual. El periodo de levantamiento de la información fue del 31 de mayo al 25 de junio de 2010, aunque para referir la información a un momento único se fijó una fecha censal de levantamiento: las cero horas del 12 de junio de 2010.

Fuente: INEGI. Dirección General de Estadísticas Sociodemográficas. *Censo de Población y Vivienda 2010*. www.inegi.org.mx (8 de febrero de 2012).

Población de 5 y más años que habla lengua indígena por lengua según condición de habla española y sexo
Al 12 de junio de 2010

Cuadro 7.2

Lengua	Total	Habla español		No habla español		No especificado	
		Hombres	Mujeres	Hombres	Mujeres	Hombres	Mujeres
Total	537 516	252 731	235 020	16 204	24 069	4 598	4 894
Amuzgo	2	0	2	0	0	0	0
Cakchiquel (Kaqchikel)	4	1	3	0	0	0	0
Chinanteco	5	2	3	0	0	0	0
Chocho (Chocholteco)	1	1	0	0	0	0	0
Chol (Ch'ol)	1 054	561	452	2	10	13	16
Chontal	57	31	25	0	0	1	0
Chontal de Tabasco	1	0	1	0	0	0	0
Chuj	4	1	3	0	0	0	0
Cuicateco	1	1	0	0	0	0	0
Huasteco	3	1	2	0	0	0	0
Huave	4	3	1	0	0	0	0
Huichol	9	6	3	0	0	0	0
Jacalteco (Jakalteko)	1	1	0	0	0	0	0
Kanjobal (Q'anjob'al)	4	0	3	0	0	0	1
Kekchi (Q'eqchi')	3	3	0	0	0	0	0
Kumiai	2	2	0	0	0	0	0
Mame (Mam)	9	5	4	0	0	0	0
Matlatzinca	1	0	1	0	0	0	0
Maya	530 347	250 372	233 022	16 163	23 994	3 209	3 587
Mayo	22	13	6	2	1	0	0
Mazahua	13	4	7	0	0	1	1
Mazateco	18	6	11	0	0	1	0
Mixe	339	174	150	1	4	4	6
Mixteco	68	32	32	0	2	1	1
Mixteco de la mixteca alta	1	1	0	0	0	0	0
Náhuatl	275	162	103	0	0	6	4
Otomí	26	14	10	0	0	1	1
Popoloca	1	0	1	0	0	0	0
Popoluca	34	20	12	0	0	1	1
Purépecha (Tarasco)	4	4	0	0	0	0	0
Tarahumara	9	4	4	0	0	0	1
Tlapaneco	4	0	4	0	0	0	0
Tojolabal	3	2	1	0	0	0	0
Totonaca (Totonaco)	18	12	6	0	0	0	0
Tzeltal (Tseltal)	555	285	249	1	3	11	6
Tzotzil (Tsotsil)	256	157	75	7	10	4	3

(Continúa)

<1/2>

Población de 5 y más años que habla lengua indígena por lengua según condición de habla española y sexo
Al 12 de junio de 2010

Cuadro 7.2

Lengua	Total	Habla español		No habla español		No especificado	
		Hombres	Mujeres	Hombres	Mujeres	Hombres	Mujeres
Yaqui	2	2	0	0	0	0	0
Zapoteco	309	170	125	0	0	7	7
Zoque	37	23	14	0	0	0	0
Otras lenguas indígenas de México	3	2	1	0	0	0	0
Otras lenguas indígenas de América	14	7	7	0	0	0	0
No especificado	3 993	646	677	28	45	1 338	1 259

<2/2>

Fuente: INEGI. Dirección General de Estadísticas Sociodemográficas. *Censo de Población y Vivienda 2010*. www.inegi.org.mx (8 de febrero de 2012).

Bibliotecas públicas, personal ocupado, títulos, libros en existencia, consultas realizadas y usuarios por municipio
2014

Cuadro 7.3

Municipio	Bibliotecas públicas a/	Personal ocupado a/	Títulos a/	Libros en existencia a/	Consultas realizadas	Usuarios
Estado	255	607	1 198 538	1 645 422	1 765 268	2 249 703
Abalá	1	2	4 056	6 118	544	507
Acañeh	2	2	9 983	10 707	1 475	978
Akil	2	3	6 190	8 084	3 051	2 761
Baca	1	1	4 861	5 316	1 216	417
Buctzotz	2	6	3 744	4 009	9 475	5 301
Cacalchén	1	1	3 870	4 140	2 669	3 088
Cansahcab	2	2	6 793	7 780	720	1 548
Celestún	1	1	6 581	7 526	91	110
Cenotillo	2	3	5 651	6 762	1 671	1 467
Chacsinkín	1	2	5 276	5 781	628	1 114
Chankom	1	2	3 951	4 380	1 052	1 156
Chemax	2	3	4 106	5 105	5 249	2 400
Chichimilá	1	2	5 351	6 204	52	40
Chicxulub Pueblo	2	2	1 960	3 130	5 795	405
Chikindzonot	1	1	2 806	3 806	334	559
Chocholá	1	1	3 056	4 760	2 332	2 321
Chumayel	1	1	3 673	3 673	1 105	220
Conkal	3	10	12 494	19 558	28 674	15 798
Cuncunul	1	3	5 110	6 141	1 041	800
Dzemul	1	2	5 482	5 493	3 120	3 260

(Continúa)

<1/3>

Bibliotecas públicas, personal ocupado, títulos, libros en existencia, consultas realizadas y usuarios por municipio 2014

Cuadro 7.3

Municipio	Bibliotecas públicas a/	Personal ocupado a/	Títulos a/	Libros en existencia a/	Consultas realizadas	Usuarios
Dzidzantún	4	7	14 969	24 283	3 436	2 219
Dzilam de Bravo	1	1	5 683	6 646	795	546
Dzilam González	2	3	6 054	7 184	8 697	1 667
Dzitás	1	1	5 751	6 391	107	189
Dzoncauich	1	2	3 344	5 614	1 714	2 109
Espita	2	2	8 481	9 451	2 323	1 330
Halachó	2	5	6 791	8 349	6 611	6 694
Hocabá	2	2	3 449	4 036	3 230	1 474
Hoctún	1	2	7 109	7 527	1 759	3 721
Huhí	1	1	4 586	5 531	434	397
Hunucmá	2	4	11 306	13 437	6 898	7 967
Ixil	1	1	5 828	6 061	1 500	1 500
Izamal	3	5	17 269	22 606	7 310	2 976
Kanasin	1	3	4 259	4 341	1 503	2 606
Kantunil	1	2	11 381	19 107	1 401	1 226
Kinchil	1	2	5 726	6 728	812	841
Kopomá	1	2	4 828	5 396	718	561
Mama	1	2	4 504	4 664	239	398
Maní	2	4	1 754	10 111	2 808	2 535
Maxcanú	2	4	12 305	15 067	4 109	2 844
Mayapán	1	2	9 236	10 811	628	507
Mérida	91	290	569 595	834 580	1 343 284	1 902 080
Mocochá	1	2	4 666	4 672	909	3 002
Motul	3	4	18 230	21 396	6 150	3 942
Muna	2	3	9 804	13 254	8 185	5 654
Muxupip	1	2	4 006	4 772	2 747	2 009
Opichén	1	1	4 527	4 949	1 245	2 050
Oxkutzcab	2	3	5 670	14 398	10 363	6 574
Panabá	2	2	4 975	5 633	1 879	5 905
Peto	3	6	4 784	6 240	22 516	7 425
Progreso	11	25	30 137	41 401	32 715	33 839
Quintana Roo	1	2	5 108	5 723	300	670
Río Lagartos	1	1	3 114	3 871	98	263
Sacalum	2	4	6 198	6 396	5 017	2 354
Samahil	1	2	4 194	4 971	326	279
San Felipe	1	1	5 230	6 247	2 741	3 008
Sanahcat	1	2	4 589	5 272	1 956	1 502
Santa Elena	1	1	3 256	4 568	350	120
(Continúa)						<2/3>

Bibliotecas públicas, personal ocupado, títulos, libros en existencia, consultas realizadas y usuarios por municipio 2014

Cuadro 7.3

Municipio	Bibliotecas públicas a/	Personal ocupado a/	Títulos a/	Libros en existencia a/	Consultas realizadas	Usuarios
Sinanché	1	2	7 079	7 933	1 442	1 998
Sotuta	1	5	4 370	5 674	1 479	2 663
Sucilá	1	1	5 718	6 860	758	458
Tahmek	1	2	5 528	5 569	433	344
Teabo	2	2	5 592	6 843	730	400
Tecoh	1	2	4 413	4 482	4 009	2 879
Tekal de Venegas	1	4	6 677	6 697	1 050	525
Tekantó	1	2	3 782	9 779	360	354
Tekax	4	15	7 107	11 194	27 234	2 422
Tekit	1	1	4 721	5 711	1 637	1 442
Tekom	1	2	5 443	6 773	3 320	2 534
Telchac Pueblo	2	3	5 851	6 960	1 308	469
Telchac Puerto	1	1	5 571	5 944	390	450
Temax	1	1	4 336	5 124	771	1 020
Tepakán	1	2	6 550	6 761	2 672	2 580
Tetiz	2	3	5 151	6 900	1 556	1 587
Teya	2	3	3 910	5 480	454	577
Ticul	5	9	15 716	28 014	9 277	5 426
Timucuy	1	1	5 277	6 068	496	381
Tinum	2	2	4 834	5 320	360	350
Tixcacalcupul	1	2	3 731	4 469	239	872
Tixkokob	2	3	8 230	12 194	2 291	1 200
Tixmehuac	1	1	4 353	4 430	2 804	3 772
Tixpéhuac	1	3	9 620	10 607	823	2 800
Tizimín	10	26	40 108	51 664	82 506	91 014
Tunkás	1	2	4 751	5 141	438	602
Tzucacab	2	4	10 254	12 225	308	2 737
Uayma	1	1	300	1 500	730	280
Ucú	1	5	3 674	3 700	1 108	614
Umán	5	11	14 267	16 992	10 633	9 527
Valladolid	8	22	22 695	35 823	26 725	26 834
Xocchel	1	2	4 748	4 797	1 254	1 560
Yaxcabá	1	2	4 691	5 837	4 366	4 039
Yaxkukul	1	2	1 800	1 800	3 200	5 760

<3/3>

a/ Datos referidos al 31 de diciembre.

Fuente: Secretaría de Educación del Estado de Yucatán. Dirección de Planeación; Departamento de Estadística.

**Relación de bibliotecas públicas y población total
para municipios seleccionados
2013 y 2014 E/**
(Bibliotecas por cada 10 000 habitantes)

Gráfica 7.1

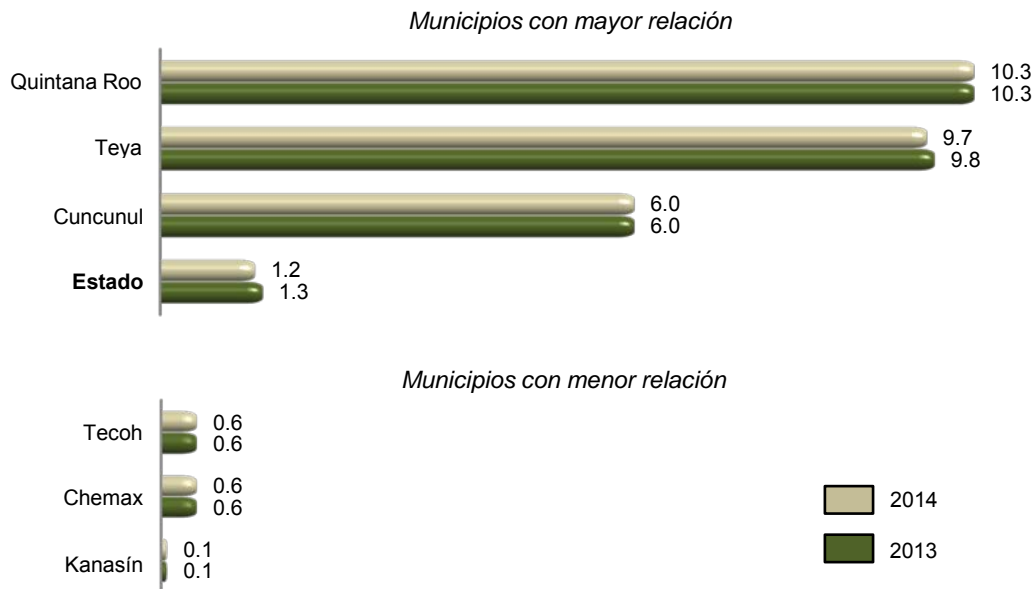

Fuente: INEGI. Cálculos propios con base en información del Instituto de Educación Básica en el Estado y de CONAPO. *Proyecciones de la población 2010-2030.*

**Espacios culturales registrados por el Consejo Nacional
para la Cultura y las Artes
Serie anual de 2010 a 2014**

Cuadro 7.4

Concepto	2010	2011	2012	2013	2014
Auditorios	4	4	4	3	5
Bibliotecas	160	160	160	160	160
Centros culturales	59	59	59	61	58
Galerías	18	20	20	22	27
Librerías	39	39	42	42	40
Museos	29	29	28	29	30
Teatros	13	13	13	13	12

Nota: Datos referidos al 31 de diciembre de cada año.

Fuente: CONACULTA. Coordinación Nacional de Desarrollo Institucional; Sistema de Información Cultural.

**Habitantes por biblioteca, por librería,
por museo y por teatro
2013 y 2014 E/**

Gráfica 7.2

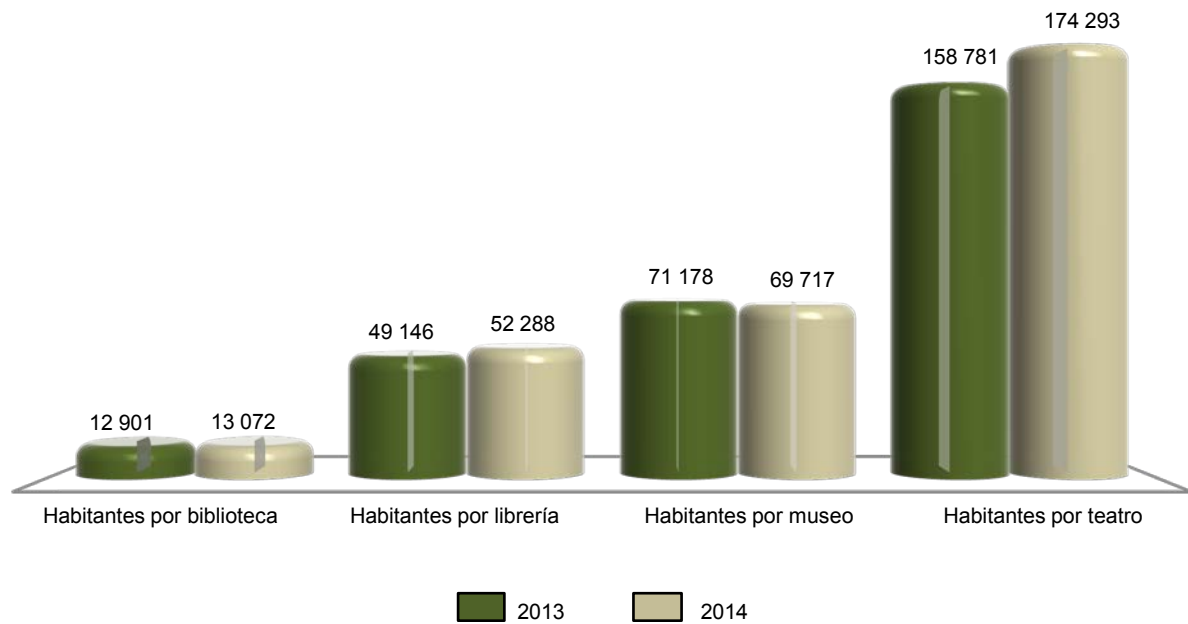

Fuente: INEGI. Cálculos propios con base en información de CONACULTA y de CONAPO. *Proyecciones de la población 2010-2030.*

**Deportistas afiliados en asociaciones deportivas registradas en el Instituto
del Deporte en el Estado por deportes seleccionados según sexo
Al 31 de diciembre de 2014**

Cuadro 7.5

Deporte	Total	Hombres	Mujeres
Total	30 561	26 143	4 418
Ajedrez	362	269	93
Artes marciales	2 279	1 723	556
Atletismo	551	321	230
Basquetbol	5 178	3 950	1 228
Beisbol	570	570	0
Bóliche	41	29	12
Boxeo	134	109	25
Ciclismo	92	88	4
Deportes para personas con capacidades diferentes	226	133	93
Fisicoconstructivismo	392	281	111
Frontón	40	32	8

(Continúa)

<1/2>

**Deportistas afiliados en asociaciones deportivas registradas en el Instituto del Deporte en el Estado por deportes seleccionados según sexo
Al 31 de diciembre de 2014**

Cuadro 7.5

Deporte	Total	Hombres	Mujeres
Futbol	16 987	16 511	476
Gimnasia	366	70	296
Luchas asociadas	110	92	18
Motociclismo	49	44	5
Natación	145	88	57
Patinaje sobre ruedas	101	43	58
Softbol	392	314	78
Tenis	212	110	102
Triatlón y/o duatlón	55	30	25
Voleibol	667	201	466
Resto de los deportes	1 612	1 135	477

<2/2>

Fuente: Instituto del Deporte del Estado de Yucatán. Dirección de Deporte Federado.

**Becas otorgadas por el Instituto del Deporte en el Estado a deportistas de alto rendimiento por municipio según tipo de beca
2014**

Cuadro 7.6

Municipio	Total	Becas académicas	Becas económicas
Estado	375	0	375
Akil	1	0	1
Cansahcab	1	0	1
Espita	2	0	2
Hunucmá	4	0	4
Kanasin	5	0	5
Kinchil	2	0	2
Maxcanú	3	0	3
Mérida	309	0	309
Motul	3	0	3
Oxkutzcab	1	0	1
Peto	1	0	1
Progreso	9	0	9
Tekax	12	0	12
Ticul	1	0	1
tizimín	3	0	3
Umán	14	0	14
Valladolid	4	0	4

Fuente: Instituto del Deporte del Estado de Yucatán. Dirección de Deporte Federado.

Infraestructura deportiva seleccionada y registrada en el Instituto del Deporte en el Estado por municipio
Al 31 de diciembre de 2014

Cuadro 7.7

Municipio	Albercas	Campos de beisbol	Campos de futbol	Canchas de basquetbol	Canchas de voleibol	Centros y unidades deportivas	Gimnasios	Pistas de atletismo
Estado	2	211	297	423	3	430	9	5
Abalá	0	6	4	0	0	5	1	0
Acanceh	0	2	3	4	0	5	2	1
Akil	0	3	2	0	1	3	0	0
Baca	0	3	2	3	0	0	0	0
Bokobá	0	2	2	1	0	1	0	0
Buctzotz	0	2	1	5	0	2	0	0
Cacalchén	0	1	0	1	0	0	0	0
Calotmul	0	1	1	0	0	1	0	0
Cansahcab	0	2	1	3	0	2	0	1
Cantamayec	0	2	1	0	0	2	0	0
Celestún	0	1	1	2	0	2	0	0
Cenotillo	0	1	2	0	0	3	0	0
Chacsinkín	0	1	1	0	0	1	0	0
Chapab	0	1	2	2	0	2	0	0
Chicxulub Pueblo	0	1	1	1	0	1	0	0
Chocholá	0	3	2	1	0	1	0	0
Chumayel	0	1	1	1	0	0	0	0
Conkal	0	1	1	5	0	0	0	0
Cuncunul	0	1	1	6	0	0	0	0
Cuzamá	0	0	2	4	0	2	0	0
Dzán	0	2	1	1	0	1	0	0
Dzemul	0	1	1	2	0	0	0	0
Dzidzantún	0	2	2	6	0	3	0	1
Dzilam de Bravo	0	3	4	4	0	1	0	0
Dzilam González	0	2	1	2	1	0	0	0
Dzitás	0	1	1	1	0	2	0	0
Dzoncauich	0	1	3	1	0	3	0	0
Espita	0	9	2	5	0	6	0	0
Halachó	0	2	1	2	0	5	0	0
Hocabá	0	1	2	8	0	2	0	0
Hoctún	0	0	0	1	0	0	0	0
Homún	0	1	1	4	0	0	0	0
Huhí	0	2	4	2	0	1	0	0
Hunucmá	0	3	4	2	0	7	0	0
Ixil	0	1	1	0	0	1	0	0
Izamal	0	1	2	0	0	9	0	0

(Continúa)

<1/3>

**Infraestructura deportiva seleccionada y registrada en el Instituto del Deporte en el Estado por municipio
Al 31 de diciembre de 2014**

Cuadro 7.7

Municipio	Albercas	Campos de beisbol	Campos de futbol	Canchas de basquetbol	Canchas de voleibol	Centros y unidades deportivas	Gimnasios	Pistas de atletismo
Kanasín	0	4	10	1	0	25	0	0
Kantunil	0	1	2	0	0	1	0	0
Kinchil	0	0	1	1	0	1	0	0
Kopomá	0	1	1	1	0	2	0	0
Mama	0	1	1	2	0	2	0	0
Maní	0	1	0	1	0	0	0	0
Maxcanú	0	2	3	0	0	4	0	0
Mayapán	0	1	0	0	0	2	0	0
Mérida	2	25	75	195	0	187	3	0
Mocochá	0	2	2	11	0	2	0	0
Motul	0	8	11	2	1	8	0	1
Muna	0	0	1	2	0	3	0	0
Muxupip	0	2	1	0	0	2	0	0
Opichén	0	1	1	2	0	1	0	0
Oxkutzcab	0	2	1	0	0	2	0	0
Panabá	0	6	0	7	0	1	0	0
Peto	0	1	2	1	0	1	0	0
Progreso	0	8	11	4	0	6	0	0
Quintana Roo	0	1	1	0	0	1	0	0
Río Lagartos	0	0	1	1	0	3	0	0
Sacalum	0	1	1	2	0	1	0	0
Samahil	0	1	1	0	0	2	0	0
San Felipe	0	3	2	2	0	0	1	0
Sanahcat	0	1	2	0	0	2	0	0
Santa Elena	0	2	1	1	0	2	0	0
Seyé	0	1	3	2	0	1	0	0
Sinanché	0	2	2	2	0	2	0	0
Sotuta	0	2	5	4	0	2	0	0
Sucilá	0	2	3	1	0	0	0	0
Sudzal	0	1	1	0	0	3	0	0
Suma	0	1	1	1	0	1	0	0
Tahdziú	0	0	0	1	0	4	0	0
Tahmek	0	1	1	2	0	2	0	0
Teabo	0	1	1	0	0	2	0	0
Tecoh	0	1	3	2	0	0	0	0
Tekal de Venegas	0	2	2	1	0	1	0	0
Tekantó	0	1	3	3	0	2	0	0

(Continúa)

<2/3>

**Infraestructura deportiva seleccionada y registrada en el Instituto del Deporte en el Estado por municipio
Al 31 de diciembre de 2014**

Cuadro 7.7

Municipio	Albercas	Campos de beisbol	Campos de futbol	Canchas de basquetbol	Canchas de voleibol	Centros y unidades deportivas	Gimnasios	Pistas de atletismo
Tekax	0	4	2	7	0	1	1	0
Tekit	0	1	2	0	0	2	0	0
Tekom	0	1	1	1	0	0	0	0
Telchac Pueblo	0	3	2	3	0	1	0	0
Telchac Puerto	0	1	0	1	0	0	0	0
Temax	0	1	5	5	0	5	0	0
Temozón	0	1	2	2	0	1	0	0
Tepakán	0	2	2	3	0	0	0	0
Tetiz	0	1	1	1	0	4	0	0
Teya	0	1	2	2	0	2	0	0
Ticul	0	8	11	9	0	7	0	0
Timucuy	0	2	3	3	0	3	0	0
Tinum	0	1	1	1	0	1	0	0
Tixcacalcupul	0	0	1	0	0	1	0	0
Tixkokob	0	3	6	9	0	2	0	1
Tixmehuac	0	2	1	1	0	3	0	0
Tixpéhual	0	1	3	5	0	0	0	0
Tizimín	0	5	8	14	0	2	0	0
Tunkás	0	2	1	0	0	3	0	0
Tzucacab	0	0	3	1	0	3	0	0
Uayma	0	0	3	0	0	3	0	0
Ucú	0	2	3	7	0	0	0	0
Umán	0	3	3	5	0	1	0	0
Valladolid	0	3	9	4	0	27	1	0
Xocchel	0	3	2	3	0	0	0	0
Yaxkukul	0	2	1	1	0	0	0	0
Yobaín	0	1	1	0	0	3	0	0

<3/3>

Fuente: Instituto del Deporte del Estado de Yucatán. Dirección de Deporte Federado.

8. Gobierno

- 8.1 Personal en instituciones de la administración pública estatal por función según sexo
Al 31 de diciembre de 2013
- 8.2 Bienes inmuebles en instituciones de la administración pública estatal por función según tipo de propiedad
Al 31 de diciembre de 2013
- 8.3 Información pública y de libre acceso, en la administración pública estatal según condición de disponibilidad
2014
- 8.4 Mecanismos de control interno en la administración pública estatal según condición de disponibilidad
2014

8. Gobierno

Personal en instituciones de la administración pública estatal por función según sexo Al 31 de diciembre de 2013

Cuadro 8.1

Función	Total	Hombres	Mujeres
Total	10 452	7 329	3 123
Despacho del Ejecutivo	121	77	44
Gobierno	1 245	815	430
Tesorería o finanzas	1 121	595	526
Educación básica	121	77	44
Cultura y/o ciencia y tecnología	639	385	254
Obras públicas	38	15	23
Desarrollo social	177	115	62
Desarrollo rural	395	285	110
Desarrollo urbano y/o Asuntos metropolitanos	134	79	55
Desarrollo económico	114	68	46
Trabajo	155	82	73
Turismo	89	44	45
Seguridad pública y/o tránsito	3 905	3 454	451
Procuración de justicia	1 395	862	533
Contraloría interna	249	128	121
Asuntos jurídicos y/o Consejería jurídica	502	218	284
Otra	52	30	22

Nota: Se excluyen las funciones que la administración pública estatal declaró no aplicar durante el periodo de referencia, ni aquellas en las que el gobierno del estado señaló no saber si contaba con personal.

Fuente: INEGI. Dirección General de Estadísticas de Gobierno, Seguridad Pública y Justicia. *Censo Nacional de Gobierno, Seguridad Pública y Sistema Penitenciario Estatales 2014. Módulo 1: Administración Pública de la Entidad Federativa.*

**Bienes inmuebles en instituciones de la administración pública estatal
por función según tipo de propiedad
Al 31 de diciembre de 2013**

Cuadro 8.2

Función	Total	Propios	Rentados
Total	1 515	1 396	110
Despacho del Ejecutivo	7	4	3
Gobierno	33	30	3
Tesorería o finanzas	262	254	8
Educación básica	398	377	21
Educación media superior a/	150	133	9
Educación superior	40	33	7
Cultura y/o ciencia y tecnología	37	37	0
Salud	36	27	9
Seguridad social	7	4	3
Obras públicas	15	14	1
Desarrollo social	5	4	1
Desarrollo Integral de la Familia (DIF)	27	26	1
Desarrollo rural	34	34	0
Desarrollo urbano y/o Asuntos metropolitanos	2	0	2
Desarrollo económico	8	5	3
Trabajo	2	1	1
Turismo	18	17	1
Vivienda	17	14	3
Medio ambiente y ecología	10	7	3
Agua potable, alcantarillado y saneamiento	18	17	1
Seguridad pública y/o tránsito	19	19	0
Procuración de justicia	23	19	4
Equidad de género y/o derechos de las mujeres	18	4	14
Contraloría interna a/	6	0	5
Asuntos jurídicos y/o consejería jurídica	8	2	6
Otra	315	314	1

Nota: Se excluyen las funciones que la administración pública estatal declaró no aplicar durante el periodo de referencia, así como aquellas en las que el gobierno del estado señaló no saber si contaba con personal, aún cuando contaba con instituciones que ejercieran dicha a/ La suma de los tipos de propiedad no coincide con el total debido a que se excluyen los bienes registrados como otro tipo de propiedad.
Fuente: INEGI. Dirección General de Estadísticas de Gobierno, Seguridad Pública y Justicia. *Censo Nacional de Gobierno, Seguridad Pública y Sistema Penitenciario Estatales 2014. Módulo 1: Administración Pública de la Entidad Federativa.*

Información pública y de libre acceso, en la administración pública estatal según condición de disponibilidad 2014

Cuadro 8.3

Concepto	Condición de disponibilidad
Plan de Desarrollo Estatal o del Distrito Federal	1
Informes de gobierno	1
Cuentas públicas	1
Ingresos (propios, por participaciones y por aportaciones)	1
Presupuesto (original, modificado y ejercido)	1
Resultados de la aplicación de los recursos públicos federales	1
Estructura orgánica y directorio	1
Sueldos y salarios de los servidores públicos de la Administración Pública de su Entidad Federativa	1
Adquisiciones (programa de adquisiciones, contratos y proveedores)	0
Obras públicas (programa de obra, contratos y contratistas)	1
Inventario de bienes muebles e inmuebles	1
Gastos en asesorías y/o donativos	1
Concesiones y permisos	1
Padrones de beneficiarios de programas sociales	1
Auditorías	1
Propuestas de obra del COPLADE u homólogo	- a/
Deuda pública	1
Manual de trámites y/o servicios	1
Otra	1

Nota: El número 1 corresponde a la disponibilidad de información pública y de libre acceso en la administración pública estatal durante el periodo de referencia y 0 a la no disponibilidad de ésta.

a/ Se refiere a datos o elementos con los que no contaba el gobierno del estado, durante la aplicación del cuestionario, para responder sobre este tema.

Fuente: INEGI. Dirección General de Estadísticas de Gobierno, Seguridad Pública y Justicia. *Censo Nacional de Gobierno, Seguridad Pública y Sistema Penitenciario Estatales 2014. Módulo 1: Administración Pública de la Entidad Federativa.*

Mecanismos de control interno en la administración pública estatal según condición de disponibilidad 2014

Cuadro 8.4

Mecanismo de control interno	Condición de disponibilidad
Oficinas de órganos de control interno en las instituciones de la Administración Pública Estatal de la Entidad Federativa	1
Realización de auditorías	1
Esquemas de sanción a servidores públicos	1
Esquemas de investigación de servidores públicos	1
Registro y seguimiento de evolución patrimonial de servidores públicos	1
Análisis y propuesta de mejoras para los procesos de trabajo y servicio de las áreas	1
Mecanismos de contraloría social	1
Otros	0

Nota: El número 1 corresponde a los mecanismos disponibles en la administración pública estatal durante el periodo de referencia y 0 a los no disponibles.

Fuente: INEGI. Dirección General de Estadísticas de Gobierno, Seguridad Pública y Justicia. *Censo Nacional de Gobierno, Seguridad Pública y Sistema Penitenciario Estatales 2014. Módulo 1: Administración Pública de la Entidad Federativa.*

9. Seguridad y justicia

- 9.1 Agencias y agentes del Ministerio Público de los fueros común y federal por municipio donde se ubica la agencia
Al 31 de diciembre de 2013
- 9.2 Presuntos delitos registrados en averiguaciones previas iniciadas y/o carpetas de investigación abiertas durante el año en el Ministerio Público del fuero común por grado de consumación del principal delito
2013
- 9.3 Presuntos delitos consumados registrados en averiguaciones previas iniciadas y/o carpetas de investigación abiertas en el Ministerio Público del fuero común por tipo de delito
2013
- 9.4 Delitos registrados en averiguaciones previas iniciadas en las agencias del Ministerio Público del fuero federal por principales delitos
2013
- 9.5 Averiguaciones previas registradas en las agencias del Ministerio Público del fuero federal
2013
- 9.6 Averiguaciones previas y/o carpetas de investigación a cargo del Ministerio Público del fuero común por sistema penal, tipo de averiguación o carpeta y etapa procesal o características
2013
- 9.7 Órdenes de aprehensión giradas a la Policía Federal Ministerial
2013
- 9.8 Órdenes de aprehensión giradas a la Policía Ministerial del Estado
2013
- 9.9 Averiguaciones previas y/o Investigaciones en materia de justicia para adolescentes sobre conductas antisociales a cargo del Ministerio Público especializado
2013

- 9.10 Vehículos robados y recuperados
Serie anual de 2008 a 2013
- 9.11 Centros penitenciarios, capacidad instalada
y personal adscrito
Al 31 de diciembre de 2013
- 9.12 Población interna penitenciaria por tipo de fuero
y sexo según estatus jurídico
Al 31 de diciembre de 2013
- 9.13 Centros de tratamiento o internamiento
para adolescentes, capacidad instalada
y personal adscrito
Al 31 de diciembre de 2013
- 9.14 Adolescentes internados a los centros de tratamiento
o internamiento por conducta antisocial asociada
a delitos del fuero común según condición de ingreso
y sexo
2013
- 9.15 Adolescentes en tratamiento externo, por conducta
antisocial asociada a delitos del fuero común
según sexo
Al 31 de diciembre de 2013

9. Seguridad y justicia

Agencias y agentes del Ministerio Público de los fueros común y federal por municipio donde se ubica la agencia Al 31 de diciembre de 2013

Cuadro 9.1

Municipio	Agencias del Ministerio Público del fuero común	Agentes del Ministerio Público del fuero común	Agencias del Ministerio Público del fuero federal a/	Agentes del Ministerio Público del fuero federal
Total	33	257	3	20
Hunucmá	1	-	0	0
Izamal	1	-	0	0
Kanasín	1	-	0	0
Maxcanú	1	-	0	0
Mérida	22	-	1	18
Motul	1	-	0	0
Progreso	1	-	1	1
Tekax	1	-	0	0
Ticul	1	-	0	0
Tizimín	1	-	0	0
Umán	1	-	0	0
Valladolid	1	-	1	1
No especificado	0	257	0	0

a/ La información corresponde a sedes.

(-): Se refiere a datos o elementos con los que no contaban los informantes de la Procuraduría General de Justicia Estatal en el momento de la aplicación del cuestionario.

Fuente: INEGI. Dirección General de Estadísticas de Gobierno, Seguridad Pública y Justicia. *Censo Nacional de Procuración de Justicia Estatal 2014. Módulo 1: Estructura organizacional y recursos.* Procuraduría General de la República. Dirección General de Planeación e Innovación Institucional.

Presuntos delitos registrados en averiguaciones previas iniciadas y/o carpetas de investigación abiertas durante el año en el Ministerio Público del fuero común por grado de consumación del principal delito 2013

Cuadro 9.2

Concepto	Presuntos delitos
Total	44 831
Presuntos delitos consumados	44 594
Presuntos delitos en grado de tentativa	237

Fuente: INEGI. Dirección General de Estadísticas de Gobierno, Seguridad Pública y Justicia. *Censo Nacional de Procuración de Justicia Estatal 2014. Módulo 2: Procuración de Justicia.*

Presuntos delitos consumados registrados en averiguaciones previas iniciadas y/o carpeta de investigación abiertas en el Ministerio Público del fuero común por tipo de delito 2013

Cuadro 9.3

Delito	Presuntos delitos consumados registrados
Total	44 594
Homicidio	131
Doloso	40
Culposo	91
Aborto	5
Doloso	5
Culposo	0
Lesiones	4 972
Doloso	4 168
Culposo	804
Otros delitos que atentan contra la vida y la integridad corporal	118
Privación de la libertad	7
Secuestro	1
Otros delitos que atentan contra la libertad personal	163
Abuso sexual	544
Hostigamiento sexual	19
Violación simple	348
Violación equiparada	32
Incesto	3
Otros delitos que atentan contra la libertad y seguridad sexual	44
Robo a casa habitación	4 163
Robo de vehículo	196
Robo a transeúnte en vía pública	661
Robo a negocio	1 016
Robo de ganado	83
Fraude	2 800
Abuso de confianza	1 591
Extorsión	83
Daño a la propiedad	6 290
Despojo	399
Otros delitos contra el patrimonio	266
Violencia familiar	907
Incumplimiento de obligaciones de asistencia familiar	2 310
Otros delitos contra la familia	625
(Continúa)	<1/2>

Presuntos delitos consumados registrados en averiguaciones previas iniciadas y/o carpeta de investigación abiertas en el Ministerio Público del fuero común por tipo de delito 2013

Cuadro 9.3

Delito	Presuntos delitos consumados registrados
Corrupción de menores	22
Otros delitos contra la sociedad	3
Narcomenudeo	201
Amenazas	4 748
Allanamiento de morada	644
Falsedad	20
Falsificación	111
Contra el medio ambiente y equilibrio ecológico	2
Responsabilidad de servidores públicos	2
Otros delitos del fuero común	11 064

<2/2>

Fuente: INEGI. Dirección General de Estadísticas de Gobierno, Seguridad Pública y Justicia. *Censo Nacional de Procuración de Justicia Estatal 2014. Módulo 2: Procuración de Justicia.*

Delitos registrados en averiguaciones previas iniciadas en las agencias del Ministerio Público del fuero federal por principales delitos 2013

Cuadro 9.4

Delito	Delitos registrados en averiguaciones previas iniciadas
Total	684
Ambientales a/	74
Armas prohibidas y explosivos	31
Asociación delictuosa	0
Ataque a las vías generales de comunicación b/	24
Cometidos por servidor público c/	43
Contra instituciones de banca y crédito d/	20
(Continúa)	<1/2>

Delitos registrados en averiguaciones previas iniciadas en las agencias del Ministerio Público del fuero federal por principales delitos 2013

Cuadro 9.4

Delito	Delitos registrados en averiguaciones previas iniciadas
Contra la salud e/	89
Comercio	1
Posesión	39
Producción	0
Suministro	0
Tráfico	0
Transporte	0
Otros f/	49
Fiscales	24
Patrimoniales	127
Falsedad y/o falsificación g/	48
Propiedad intelectual e industrial	86
Resto de los delitos	118

<2/2>

Nota: La información se refiere a las denuncias de hechos presentadas ante el Ministerio Público de la Federación, a partir de las cuales se inician las averiguaciones previas.

a/ Incluye delitos contra el ambiente y la gestión ambiental.

b/ Excepto a carreteras.

c/ Incluye los delitos contenidos en el título décimo del Código Penal Federal.

d/ Incluye los delitos previstos en la Ley de Instituciones de Crédito, en la Ley Federal de Instituciones de Fianzas y en la Ley Federal de Instituciones y Sociedades Mutualistas de Seguros.

e/ Incluye los previstos en el Código Penal Federal y narcomenudeo previsto en la Ley General de Salud.

f/ Incluye narcomenudeo previsto en la Ley General de Salud.

g/ Incluye los previstos en el título décimo tercero del Código Penal Federal, tales como falsificación, alteración y destrucción de moneda; falsificación y utilización indebida de títulos y documentos relativos al crédito; falsedad de declaraciones y usurpación de funciones públicas o de profesión, entre otros.

Fuente: Procuraduría General de la República. Dirección General de Planeación e Innovación Institucional.

Averiguaciones previas registradas en las agencias del Ministerio Público del fuero federal 2013

Cuadro 9.5

Concepto	Total
Pendientes del año anterior a/	189
Recibidas durante el año	684
Iniciadas	582
Reingresos b/	102
Reingresos por reasignación c/	7
Despachadas d/	735
Acumuladas	69
En reserva	155
Incompetencia	173
Archivadas	99
Incompetencia interna	0
Consignadas	239
Con detenido	102
Sin detenido	137
Despachadas por reasignación e/	7
Pendientes al final del año f/	240

Nota: Las averiguaciones previas son aquellas que están en proceso de integración por el agente del Ministerio Público y las que se encuentran en consulta.

a/ Datos referidos al 1 de enero de 2013.

b/ Se refiere a las averiguaciones previas que regresan de los juzgados por falta de elementos, a efecto de que se perfeccione la indagatoria que proviene de la reserva, en las que por existir mayores elementos para su debida integración se sacaron de la misma; incluye las recibidas para ser cumplimentadas y/o terminadas después de una atracción.

c/ Se refiere a expedientes de averiguaciones previas que recibe el Ministerio Público federal para continuar su integración y que provienen de otra mesa de trámite de la misma delegación o unidad administrativa.

d/ Incluye las averiguaciones previas que fueron iniciadas en ejercicios anteriores, así como los reingresos.

e/ Se refiere a los expedientes de averiguaciones previas que un agente del Ministerio Público federal envía a otra mesa de trámite de la misma delegación o unidad central.

f/ Datos referidos al 31 de diciembre de 2013.

Fuente: Procuraduría General de la República. Dirección General de Planeación e Innovación Institucional.

Averiguaciones previas y/o carpetas de investigación a cargo del Ministerio Público del fuero común por sistema penal, tipo de averiguación o carpeta y etapa procesal o características 2013

Cuadro 9.6

Sistema penal Tipo de averiguación o carpeta Etapa o características	Total
Sistema inquisitorio o de Juicios Tradicionales	
Averiguaciones previas iniciadas durante el año	33 003
Con probable responsable	23 508
Sin probable responsable	9 495
Mixto	0
Averiguaciones previas determinadas durante el año	11 597
Ejercicio de la acción penal	3 160
No ejercicio de la acción penal	335
Reserva	5 879
Otra	2 223
Averiguaciones previas pendientes de concluir al cierre del año	24 566
En trámite	16 129
Archivo o reserva temporal	5 879
Otra	2 558
Sistema Acusatorio Oral	
Carpetas de investigación abiertas durante el año	11 559
Con probable responsable	5 976
Sin probable responsable	5 583
Mixto	0
Carpetas de investigación determinadas durante el año	2 086
Inicio de la investigación	170
No inicio de la investigación	39
Principio de oportunidad	63
Archivo temporal	461
Otra	1 353
Carpetas de investigación pendientes de concluir al cierre del año	11 559
En proceso de integración	9 460
Archivo temporal	461
Suspensión	13
Otra	1 625

Fuente: INEGI. Dirección General de Estadísticas de Gobierno, Seguridad Pública y Justicia. *Censo Nacional de Procuración de Justicia Estatal 2014. Módulo 2: Procuración de Justicia.*

**Órdenes de aprehensión giradas a la Policía Federal Ministerial
2013**

Cuadro 9.7

Concepto	Órdenes de aprehensión giradas a la Policía Federal Ministerial
Pendientes del año anterior a/	42
Recibidas durante el año b/	62
Reingresos	0
Cumplimentadas	35
Canceladas	17
Modificaciones autorizadas de cumplimentadas y canceladas	0
Pendientes al final del año c/	52

a/ Datos referidos al 1 de enero de 2013.

b/ Se refiere a las órdenes de aprehensión libradas.

c/ Datos referidos al 31 de diciembre de 2013.

Fuente: Procuraduría General de la República. Dirección General de Planeación e Innovación Institucional.

**Órdenes de aprehensión giradas a la Policía Ministerial del Estado
2013**

Cuadro 9.8

Concepto	Órdenes de aprehensión giradas a la Policía Ministerial del Estado
Pendientes del año anterior a/	805
Recibidas (giradas) durante el año b/	1 362
Concluidas durante el año	1 691
Cumplimentadas	892
Canceladas	799
Otras	0
Pendientes al final del año c/	476

a/ Datos referidos al 1 de enero de 2013.

b/ Datos referidos del 1 de enero al 31 de diciembre de 2013.

c/ Datos referidos al 31 de diciembre de 2013.

NS: No sabe. Se refiere a datos o elementos con los que no contaban los informantes de la Procuraduría General de Justicia Estatal u homóloga en el momento de la aplicación del cuestionario.

Fuente: INEGI. Dirección General de Estadísticas de Gobierno, Seguridad Pública y Justicia. *Censo Nacional de Procuración de Justicia Estatal 2014. Módulo 2: Procuración de Justicia.*

Averiguaciones previas y/o Investigaciones en materia de justicia para adolescentes sobre conductas antisociales a cargo del Ministerio Público especializado 2013

Cuadro 9.9

Sistema penal	Total
Tipo de averiguación o carpeta	
Etapa o características	
Sistema Escrito o Mixto	
Averiguaciones previas iniciadas durante el año	17
Con probable responsable	17
Sin probable responsable	0
Mixto	0
Averiguaciones previas determinadas durante el año	17
Procedencia	8
Improcedencia	9
Archivo	0
Otra	0
Averiguaciones previas pendientes de concluir al cierre del año	0
En trámite	0
Archivo o reserva temporal	0
Otra	0
Sistema Oral	
Investigaciones abiertas durante el año	831
Con probable responsable	746
Sin probable responsable	85
Mixto	0
Investigaciones determinadas durante el año	485
Procedencia	29
Improcedencia	456
Archivo	0
Otra	0
Investigaciones pendientes de concluir al cierre del año	277
En proceso de integración	277
Archivo temporal	0
Suspensión	0
Otra	0

Fuente: INEGI. Dirección General de Estadísticas de Gobierno, Seguridad Pública y Justicia. *Censo Nacional de Procuración de Justicia Estatal 2014. Módulo 3: Justicia para adolescentes.*

Vehículos robados y recuperados
Serie anual de 2008 a 2013

Cuadro 9.10

Año	Vehículos robados					Vehículos recuperados a/				
	Total	Automóviles	Camionetas	Motocicletas	Otro b/	Total	Automóviles	Camionetas	Motocicletas	Otro b/
2008	394	209	37	148	ND	113	94	11	8	ND
2009	457	201	60	196	ND	207	120	30	57	ND
2010	854	281	164	409	ND	159	61	18	80	ND
2011	786	244	45	497	ND	286	134	0	152	ND
2012	429	197	10	218	4	264	108	29	124	3
2013	487	182	10	291	4	110	75	5	27	3

Nota: La información comprende vehículos correspondientes a los servicios particular, público y oficial.

a/ Los datos incluyen recuperación de unidades cuyo robo haya sido denunciado en otras entidades federativas, o bien, en un año distinto.

b/ Incluye camiones.

NS: No sabe. Se refiere a datos o elementos con los que no contaba la Procuraduría General de Justicia del Estado o su homóloga, durante la aplicación del cuestionario, para responder sobre este tema.

Fuente: Procuraduría General de Justicia del Estado. Dirección de Planeación, Informática y Estadística. Departamento de Análisis Estadístico (2009 a 2010).

INEGI. Dirección General de Estadísticas de Gobierno, Seguridad Pública y Justicia. *Censo Nacional de Procuración de Justicia Estatal 2012 a 2014. Módulo 2: Procuración de Justicia (2011 a 2013)*.

Centros penitenciarios, capacidad instalada y personal adscrito
Al 31 de diciembre de 2013

Cuadro 9.11

Concepto	Total
Centros penitenciarios a/	3
Capacidad instalada	2 781
Población sentenciada b/	1 352
Población en proceso de sentencia c/	1 429
Personal adscrito	426
Directivo de administración y/u operación	134
Custodios y/o vigilantes d/	261
Primer nivel jerárquico	2
Nivel intermedio de jerarquía	7
Nivel operativo	252
Personal de apoyo e/	31

a/ Se refiere al total de centros penitenciarios para hombres, mujeres o mixtos en sus distintas denominaciones.

b/ La capacidad instalada para la población sentenciada, medida en número de camas útiles, se refiere a los espacios con los que contaba el centro, al 31 de diciembre de 2013, para las personas con sentencia de primera instancia y/o sentencia ejecutoria, y que en ese momento aún tenía posibilidad de interponer algún medio de impugnación.

c/ La capacidad instalada para la población en proceso de sentencia, medida en número de camas útiles, se refiere a los espacios con los que contaba el centro al 31 de diciembre de 2013 para las personas que se encontraban en proceso de recibir sentencia de primera instancia, incluyendo los espacios para personas que se encontraban pendientes de ser puestos a disposición del juez correspondiente.

d/ Servidores públicos con funciones destinadas a preservar el orden y la disciplina entre la población reclusa.

e/ Personal con funciones de soporte al personal directivo, de administración y/u operación como secretarías, mensajeros, choferes, personal de limpieza, u otro con funciones similares.

Fuente: INEGI. Dirección General de Estadísticas de Gobierno, Seguridad Pública y Justicia. *Censo Nacional de Gobierno, Seguridad Pública y Sistema Penitenciario Estatales 2014. Módulo 3: Sistema Penitenciario*.

**Población interna penitenciaria por tipo de fuero
y sexo según estatus jurídico
Al 31 de diciembre de 2013**

Cuadro 9.12

Estatus jurídico	Población Interna	Fuero Común			Fuero Federal		
		Total	Hombres	Mujeres	Total	Hombres	Mujeres
Total	2 353	2 166	2 083	83	187	171	16
En proceso de primera instancia	1 107	1 004	947	57	103	95	8
Sentenciados	968	897	881	16	71	64	7
En proceso de segunda instancia	69	69	65	4	0	0	0
En cumplimiento de sentencia	209	196	190	6	13	12	1

Fuente: INEGI. Dirección General de Estadísticas de Gobierno, Seguridad Pública y Justicia. *Censo Nacional de Gobierno, Seguridad Pública y Sistema Penitenciario Estatales 2014. Módulo 3: Sistema Penitenciario.*

**Centros de tratamiento o internamiento para adolescentes,
capacidad instalada y personal adscrito
Al 31 de diciembre de 2013**

Cuadro 9.13

Concepto	Total
Centros de tratamiento o internamiento para adolescentes a/	1
Capacidad instalada	246
Adolescentes con resolución b/	222
Adolescentes en proceso c/	24
Personal adscrito	128
Directivo de administración y/u operación	4
Vigilantes u homólogos	124
Primer nivel jerárquico	7
Nivel intermedio de jerarquía	6
Nivel operativo	111
Personal de apoyo	0

a/ Los centros pueden ser: de tratamiento o internamiento, escuelas de readaptación social, comunidades o albergues, centros especializados y de otro tipo; solo se hace referencia a los declarados por el gobierno del estado.

b/ La capacidad instalada para los adolescentes con resolución, medida en número de camas útiles, se refiere a los espacios con los que contaba el centro, al 31 de diciembre de 2013, para los adolescentes con resolución firme, incluyendo los espacios para adolescentes que aún tenían posibilidad de interponer algún medio de impugnación.

c/ La capacidad instalada para los adolescentes en proceso, medida en número de camas útiles, se refiere a los espacios con los que contaba el centro para los adolescentes que se encontraban en proceso de dictarles resolución incluyendo los espacios para adolescentes que se encontraban pendientes de ser puestos a disposición del consejero, juez u homólogo.

Fuente: INEGI. Dirección General de Estadísticas de Gobierno, Seguridad Pública y Justicia. *Censo Nacional de Gobierno, Seguridad Pública y Sistema Penitenciario Estatales 2014. Módulo 3: Sistema Penitenciario.*

Adolescentes internados a los centros de tratamiento o internamiento por conducta antisocial asociada a delitos del fuero común según condición de ingreso y sexo 2013

Cuadro 9.14

Conducta antisocial	Total	Por primera vez		Reincidentes		Reingreso	
		Hombres	Mujeres	Hombres	Mujeres	Hombres	Mujeres
Total	43	35	3	0	0	5	0
Homicidio	9	7	2	0	0	0	0
Lesiones	10	10	0	0	0	0	0
Otros delitos que atentan contra la vida y la integridad corporal	1	1	0	0	0	0	0
Violación simple	1	1	0	0	0	0	0
Robo a casa habitación	4	2	0	0	0	2	0
Robo a transeúnte en vía pública	18	14	1	0	0	3	0

Fuente: INEGI. Dirección General de Estadísticas de Gobierno, Seguridad Pública y Justicia. *Censo Nacional de Gobierno, Seguridad Pública y Sistema Penitenciario Estatales 2014. Módulo 3: Sistema Penitenciario.*

Adolescentes en tratamiento externo, por conducta antisocial asociada a delitos del fuero común según sexo Al 31 de diciembre de 2013

Cuadro 9.15

Conducta antisocial	Total	Hombres	Mujeres
Total	25	24	1
Homicidio	2	2	0
Lesiones	3	3	0
Acoso sexual	1	1	0
Violación simple	2	2	0
Violación equiparada	11	10	1
Robo a transeúnte en vía pública	6	6	0

Fuente: INEGI. Dirección General de Estadísticas de Gobierno, Seguridad Pública y Justicia. *Censo Nacional de Gobierno, Seguridad Pública y Sistema Penitenciario Estatales 2014. Módulo 3: Sistema Penitenciario.*

10. Trabajo

- 10.1 Población de 15 y más años por sexo y grupo quinquenal de edad según condición de actividad económica
Trimestre enero a marzo de 2015
- 10.2 Población de 15 y más años por sexo y nivel de instrucción según condición de actividad económica
Trimestre enero a marzo de 2015
- 10.3 Indicadores estratégicos de ocupación y empleo según sexo
Trimestres enero a marzo y abril a junio de 2015
- Gráfica 10.1 Población de 15 y más años por condición de actividad económica
Trimestre abril a junio de 2015
(Porcentaje)
- 10.4 Trabajadores asegurados registrados en el ISSSTE por municipio según tipo de nombramiento
Al 31 de diciembre de 2014
- 10.5 Trabajadores asegurados registrados en el ISSSTE por municipio según sexo
Al 31 de diciembre de 2014
- 10.6 Cursos impartidos y personas capacitadas para el trabajo en el subprograma Bécate por modalidad y principales cursos
2014
- 10.7 Solicitudes, vacantes, número de envíos a cubrir y eventos de colocación en el estado de Yucatán
Serie anual de 2011 a 2014
- 10.8 Trabajadores bajo seguro de riesgos de trabajo, casos de riesgos de trabajo que provocaron la muerte, incapacidad permanente o temporal y días de incapacidad registrados en el IMSS
Serie anual de 2009 a 2014
- 10.9 Salario mínimo general en las áreas geográficas "B" y "C"
Serie anual de 2009 a 2014
(Pesos diarios)

- 10.10 Convenios de trabajo fuera de juicio y trabajadores involucrados, conflictos de trabajo y trabajadores involucrados por sector de actividad económica
2014
- 10.11 Convenios de trabajo fuera de juicio y trabajadores involucrados, conflictos de trabajo y trabajadores involucrados por municipio donde se ubica el establecimiento
2014
- 10.12 Motivos de los convenios de trabajo fuera de juicio y trabajadores involucrados por principales tipos de motivos
2014
- 10.13 Motivos de los conflictos de trabajo y trabajadores involucrados por tipo de conflicto y principales tipos de motivos
2014
- 10.14 Conflictos de trabajo solucionados y trabajadores involucrados por forma de solución
2014
- 10.15 Conflictos de trabajo solucionados, trabajadores involucrados y conflictos solucionados que no especifican número de trabajadores involucrados por municipio donde se ubica el establecimiento
2014
- 10.16 Emplazamientos a huelga registrados y solucionados, huelgas estalladas y solucionadas por sector de actividad económica
2014
- 10.17 Emplazamientos a huelga registrados y solucionados, huelgas estalladas y solucionadas por municipio donde se ubica el establecimiento
2014
- 10.18 Motivos de los emplazamientos a huelga y de las huelgas estalladas por tipo de emplazamiento
2014
- 10.19 Emplazamientos a huelga solucionados por sector de actividad económica según forma de solución
2014

10. Trabajo

Población de 15 y más años por sexo y grupo quinquenal de edad según condición de actividad económica Trimestre enero a marzo de 2015

Cuadro 10.1

Sexo Grupo de edad	Total	Población económicamente activa		Población no económicamente activa	
		Ocupada	Desocupada	Disponible	No disponible
Total	1 565 070	966 674	25 691	57 584	515 121
15 a 19 años	194 802	60 932	4 532	12 654	116 684
20 a 24 años	189 639	117 067	5 695	8 705	58 172
25 a 29 años	162 877	117 777	4 158	4 687	36 255
30 a 34 años	163 262	128 216	3 785	4 331	26 930
35 a 39 años	154 168	117 022	2 821	4 240	30 085
40 a 44 años	143 244	113 874	1 691	2 875	24 804
45 a 49 años	118 972	91 485	847	2 824	23 816
50 a 54 años	105 195	73 400	992	2 754	28 049
55 a 59 años	86 418	59 510	546	3 154	23 208
60 a 64 años	70 532	37 562	333	2 742	29 895
65 años y más	175 961	49 829	291	8 618	117 223
Hombres	758 258	591 782	15 927	18 932	131 617
15 a 19 años	101 404	38 978	3 158	6 163	53 105
20 a 24 años	96 186	73 180	3 814	4 165	15 027
25 a 29 años	77 784	70 323	3 091	1 301	3 069
30 a 34 años	80 168	76 843	1 434	146	1 745
35 a 39 años	72 949	70 132	1 286	389	1 142
40 a 44 años	68 952	66 663	1 143	120	1 026
45 a 49 años	57 934	54 576	153	625	2 580
50 a 54 años	43 994	41 633	678	134	1 549
55 a 59 años	42 429	36 568	546	477	4 838
60 a 64 años	35 568	25 893	333	1 002	8 340
65 años y más	80 890	36 993	291	4 410	39 196
Mujeres	806 812	374 892	9 764	38 652	383 504
15 a 19 años	93 398	21 954	1 374	6 491	63 579
20 a 24 años	93 453	43 887	1 881	4 540	43 145
25 a 29 años	85 093	47 454	1 067	3 386	33 186
30 a 34 años	83 094	51 373	2 351	4 185	25 185
35 a 39 años	81 219	46 890	1 535	3 851	28 943
40 a 44 años	74 292	47 211	548	2 755	23 778
45 a 49 años	61 038	36 909	694	2 199	21 236
50 a 54 años	61 201	31 767	314	2 620	26 500
55 a 59 años	43 989	22 942	0	2 677	18 370
60 a 64 años	34 964	11 669	0	1 740	21 555
65 años y más	95 071	12 836	0	4 208	78 027

Nota: Los datos absolutos de las encuestas en hogares se ajustan siempre a proyecciones demográficas, no sólo con la finalidad de tener un referente poblacional en periodos intercensales, sino también para eliminar las fluctuaciones en los datos estimados que son inherentes a los esquemas de muestreo probabilístico propios de estas encuestas, lo que facilita las comparaciones en el tiempo. Las proyecciones se actualizan cada vez que se tienen nuevos datos de población; en este contexto, el Censo de Población y Vivienda de 2010, al proporcionar información sobre la magnitud y la distribución de la población en el país, obliga a llevar a cabo una conciliación demográfica, que permite a su vez, elaborar las proyecciones de población oficiales para el país, con las que es posible expandir los datos que provienen de las encuestas en hogares. Por lo anterior, los datos de la ENOE corresponden a una estimación de población realizada por el INEGI, a partir de las proyecciones demográficas del CONAPO actualizadas en abril de 2013. Para cualquier aclaración remitirse a la fuente indicada a pie de cuadro.

Fuente: INEGI. Dirección General de Estadísticas Sociodemográficas. *Encuesta Nacional de Ocupación y Empleo 2015. Tabulados básicos*. www.inegi.org.mx (22 de abril de 2015).

**Población de 15 y más años por sexo y nivel de instrucción
según condición de actividad económica
Trimestre enero a marzo de 2015**

Cuadro 10.2

Sexo Nivel de instrucción	Total	Población económicamente activa		Población no económicamente activa	
		Ocupada	Desocupada	Disponible	No disponible
Total	1 565 070	966 674	25 691	57 584	515 121
Primaria incompleta	314 919	173 770	1 874	14 509	124 766
Primaria completa	318 837	182 964	2 441	11 961	121 471
Secundaria completa	527 900	323 579	11 128	19 152	174 041
Medio superior y superior	402 224	285 752	10 248	11 962	94 262
No especificado	1 190	609	0	0	581
Hombres	758 258	591 782	15 927	18 932	131 617
Primaria incompleta	143 450	111 697	1 468	4 270	26 015
Primaria completa	155 640	118 023	1 331	3 374	32 912
Secundaria completa	248 157	194 231	6 780	6 546	40 600
Medio superior y superior	210 225	167 222	6 348	4 742	31 913
No especificado	786	609	0	0	177
Mujeres	806 812	374 892	9 764	38 652	383 504
Primaria incompleta	171 469	62 073	406	10 239	98 751
Primaria completa	163 197	64 941	1 110	8 587	88 559
Secundaria completa	279 743	129 348	4 348	12 606	133 441
Medio superior y superior	191 999	118 530	3 900	7 220	62 349
No especificado	404	0	0	0	404

Nota: Los datos absolutos de las encuestas en hogares se ajustan siempre a proyecciones demográficas, no sólo con la finalidad de tener un referente poblacional en periodos intercensales, sino también para eliminar las fluctuaciones en los datos estimados que son inherentes a los esquemas de muestreo probabilístico propios de estas encuestas, lo que facilita las comparaciones en el tiempo. Las proyecciones se actualizan cada vez que se tienen nuevos datos de población; en este contexto, el Censo de Población y Vivienda de 2010, al proporcionar información sobre la magnitud y la distribución de la población en el país, obliga a llevar a cabo una conciliación demográfica, que permite a su vez, elaborar las proyecciones de población oficiales para el país, con las que es posible expandir los datos que provienen de las encuestas en hogares. Por lo anterior, los datos de la ENOE corresponden a una estimación de población realizada por el INEGI, a partir de las proyecciones demográficas del CONAPO actualizadas en abril de 2013. Para cualquier aclaración remitirse a la fuente indicada a pie de cuadro.

Fuente: INEGI. Dirección General de Estadísticas Sociodemográficas. *Encuesta Nacional de Ocupación y Empleo 2015. Tabulados básicos*. www.inegi.org.mx (22 de abril de 2015).

Indicadores estratégicos de ocupación y empleo según sexo
Trimestres enero a marzo y abril a junio de 2015

Cuadro 10.3

Indicador	Total		Hombres		Mujeres	
	Enero a marzo	Abril a junio	Enero a marzo	Abril a junio	Enero a marzo	Abril a junio
Población de 15 y más años	1 565 070	1 580 229	758 258	774 187	806 812	806 042
Población económicamente activa	992 365	1 005 142	607 709	620 503	384 656	384 639
Ocupada	966 674	981 528	591 782	606 735	374 892	374 793
Desocupada	25 691	23 614	15 927	13 768	9 764	9 846
Población no económicamente activa	572 705	575 087	150 549	153 684	422 156	421 403
Disponible	57 584	65 088	18 932	20 422	38 652	44 666
No disponible	515 121	509 999	131 617	133 262	383 504	376 737
Tasa de participación (Porcentaje)	63.4	63.6	80.1	80.1	47.7	47.7
Tasa de desocupación (Porcentaje)	2.6	2.3	2.6	2.2	2.5	2.6
Población ocupada por posición en la ocupación	966 674	981 528	591 782	606 735	374 892	374 793
Trabajadores subordinados y remunerados	647 233	656 060	408 604	417 860	238 629	238 200
Asalariados	616 410	621 050	382 967	388 763	233 443	232 287
Con percepciones no salariales	30 823	35 010	25 637	29 097	5 186	5 913
Empleadores	45 860	43 706	34 883	32 087	10 977	11 619
Trabajadores por cuenta propia	231 656	238 273	132 752	141 253	98 904	97 020
Trabajadores no remunerados	41 925	43 489	15 543	15 535	26 382	27 954
Población ocupada por sector de actividad económica	966 674	981 528	591 782	606 735	374 892	374 793
Primario	100 400	102 871	94 551	98 599	5 849	4 272
Agricultura, ganadería, silvicultura, caza y pesca	100 400	102 871	94 551	98 599	5 849	4 272
Secundario	268 108	270 379	184 177	185 784	83 931	84 595
Industria extractiva y de la electricidad	5 517	6 237	4 857	4 761	660	1 476
Industria manufacturera	166 374	166 823	85 702	87 080	80 672	79 743
Construcción	96 217	97 319	93 618	93 943	2 599	3 376
Terciario	595 951	605 967	311 148	321 227	284 803	284 740
Comercio	164 778	163 383	88 716	87 349	76 062	76 034
Restaurantes y servicios de alojamiento	79 103	86 137	34 958	38 483	44 145	47 654
Transportes, comunicaciones, correo y almacenamiento	39 210	39 982	35 800	36 511	3 410	3 471
Servicios profesionales, financieros y corporativos	63 688	65 669	40 432	42 434	23 256	23 235
Servicios sociales	74 795	75 136	27 998	27 088	46 797	48 048

(Continúa)

<1/7>

**Indicadores estratégicos de ocupación y empleo según sexo
Trimestres enero a marzo y abril a junio de 2015**

Cuadro 10.3

Indicador	Total		Hombres		Mujeres	
	Enero a marzo	Abril a junio	Enero a marzo	Abril a junio	Enero a marzo	Abril a junio
Servicios diversos	119 003	120 180	47 157	52 148	71 846	68 032
Gobierno y organismos internacionales	55 374	55 480	36 087	37 214	19 287	18 266
No especificado	2 215	2 311	1 906	1 125	309	1 186
Población ocupada por nivel de ingresos	966 674	981 528	591 782	606 735	374 892	374 793
Hasta un salario mínimo	175 528	177 390	64 712	66 566	110 816	110 824
Más de 1 hasta 2 salarios mínimos	293 045	298 621	177 888	183 538	115 157	115 083
Más de 2 hasta 3 salarios mínimos	186 451	221 135	138 042	160 765	48 409	60 370
Más de 3 hasta 5 salarios mínimos	148 533	121 411	106 163	87 749	42 370	33 662
Más de 5 salarios mínimos	64 511	58 188	43 864	42 853	20 647	15 335
No recibe ingresos a/	67 144	70 075	40 762	42 121	26 382	27 954
No especificado	31 462	34 708	20 351	23 143	11 111	11 565
Población ocupada por duración de la jornada de trabajo	966 674	981 528	591 782	606 735	374 892	374 793
Ausentes temporales con vínculo laboral	26 201	24 019	16 316	14 275	9 885	9 744
Menos de 15 horas	96 482	102 902	28 923	29 865	67 559	73 037
De 15 a 34 horas	186 891	183 896	86 445	85 998	100 446	97 898
De 35 a 48 horas	364 074	360 685	231 703	230 989	132 371	129 696
Más de 48 horas	292 018	309 188	227 594	244 853	64 424	64 335
No especificado	1 008	838	801	755	207	83
Población ocupada por condición de acceso a las instituciones de salud b/	966 674	981 528	591 782	606 735	374 892	374 793
Con acceso	322 117	328 227	204 091	210 629	118 026	117 598
Sin acceso	644 021	652 182	387 155	395 242	256 866	256 940
No especificado	536	1 119	536	864	0	255
Población ocupada por ámbito de la unidad económica	966 674	981 528	591 782	606 735	374 892	374 793
Ámbito agropecuario	100 400	102 871	94 551	98 599	5 849	4 272
Ámbito no agropecuario	804 539	810 375	451 188	460 071	353 351	350 304
Micronegocios	413 106	418 344	236 461	238 872	176 645	179 472
Sin establecimiento	257 265	258 740	149 869	150 179	107 396	108 561
Con establecimiento	155 841	159 604	86 592	88 693	69 249	70 911
Pequeños establecimientos	142 527	145 418	84 936	90 357	57 591	55 061
Medianos establecimientos	82 233	84 742	56 258	57 161	25 975	27 581
Grandes establecimientos	49 553	45 274	28 518	26 882	21 035	18 392

(Continúa)

<2/7>

Indicadores estratégicos de ocupación y empleo según sexo
Trimestres enero a marzo y abril a junio de 2015

Cuadro 10.3

Indicador	Total		Hombres		Mujeres	
	Enero a marzo	Abril a junio	Enero a marzo	Abril a junio	Enero a marzo	Abril a junio
Gobierno	55 374	55 480	36 087	37 214	19 287	18 266
Otros	61 746	61 117	8 928	9 585	52 818	51 532
No especificado	61 735	68 282	46 043	48 065	15 692	20 217
Población ocupada por tipo de unidad económica	966 674	981 528	591 782	606 735	374 892	374 793
Empresas y negocios	430 891	436 368	300 748	310 050	130 143	126 318
Empresas constituidas en sociedad y corporaciones	209 757	214 796	144 561	147 840	65 196	66 956
Negocios no constituidos en sociedad	221 134	221 572	156 187	162 210	64 947	59 362
Instituciones	131 180	132 305	69 677	69 193	61 503	63 112
Privadas c/	14 405	16 806	4 570	4 559	9 835	12 247
Públicas	116 775	115 499	65 107	64 634	51 668	50 865
Administradas por los gobiernos	110 328	107 627	62 203	60 805	48 125	46 822
No administradas por los gobiernos d/	6 447	7 872	2 904	3 829	3 543	4 043
Sector de los hogares	402 427	410 608	219 490	226 431	182 937	184 177
Sector informal	309 175	316 573	180 091	184 062	129 084	132 511
Trabajo doméstico remunerado	59 809	59 095	7 300	8 749	52 509	50 346
Agricultura de autosubsistencia	33 443	34 940	32 099	33 620	1 344	1 320
Situaciones de carácter especial y no especificadas e/	2 176	2 247	1 867	1 061	309	1 186
Trabajadores subordinados y remunerados por sector de actividad económica	647 233	656 060	408 604	417 860	238 629	238 200
Primario	35 347	35 684	33 869	34 319	1 478	1 365
Agricultura, ganadería, silvicultura, caza y pesca	35 347	35 684	33 869	34 319	1 478	1 365
Secundario	174 001	179 891	139 298	144 577	34 703	35 314
Industria extractiva y de la electricidad	5 113	5 993	4 453	4 517	660	1 476
Industria manufacturera	95 646	96 145	64 083	65 326	31 563	30 819
Construcción	73 242	77 753	70 762	74 734	2 480	3 019
Terciario	436 126	438 548	233 827	237 839	202 299	200 709
Comercio	104 907	101 431	66 065	63 697	38 842	37 734
Restaurantes y servicios de alojamiento	44 927	50 444	26 878	28 420	18 049	22 024
Transportes, comunicaciones, correo y almacenamiento	24 135	24 407	20 913	21 544	3 222	2 863
Servicios profesionales, financieros y corporativos	47 656	47 094	27 245	27 149	20 411	19 945
Servicios sociales	68 700	67 938	25 931	24 271	42 769	43 667

(Continúa)

<3/7>

Indicadores estratégicos de ocupación y empleo según sexo
Trimestres enero a marzo y abril a junio de 2015

Cuadro 10.3

Indicador	Total		Hombres		Mujeres	
	Enero a marzo	Abril a junio	Enero a marzo	Abril a junio	Enero a marzo	Abril a junio
Servicios diversos	90 972	92 035	31 112	35 687	59 860	56 348
Gobierno y organismos internacionales	54 829	55 199	35 683	37 071	19 146	18 128
No especificado	1 759	1 937	1 610	1 125	149	812
Trabajadores subordinados y remunerados por nivel de ingresos	647 233	656 060	408 604	417 860	238 629	238 200
Hasta un salario mínimo	74 697	77 543	30 845	32 462	43 852	45 081
Más de 1 hasta 2 salarios mínimos	236 772	240 346	143 161	144 653	93 611	95 693
Más de 2 hasta 3 salarios mínimos	152 097	176 660	111 110	128 740	40 987	47 920
Más de 3 hasta 5 salarios mínimos	113 864	95 132	77 629	65 450	36 235	29 682
Más de 5 salarios mínimos	48 478	45 116	31 807	31 954	16 671	13 162
No especificado	21 325	21 263	14 052	14 601	7 273	6 662
Trabajadores subordinados y remunerados por duración de la jornada de trabajo	647 233	656 060	408 604	417 860	238 629	238 200
Ausentes temporales con vínculo laboral	16 022	18 039	9 229	9 591	6 793	8 448
Menos de 15 horas	32 757	33 976	11 443	12 140	21 314	21 836
De 15 a 34 horas	100 108	99 158	47 451	42 898	52 657	56 260
De 35 a 48 horas	284 091	278 089	172 062	171 548	112 029	106 541
Más de 48 horas	213 247	226 109	167 618	181 077	45 629	45 032
No especificado	1 008	689	801	606	207	83
Trabajadores subordinados y remunerados por condición de acceso a las instituciones de salud	647 233	656 060	408 604	417 860	238 629	238 200
Con acceso	322 117	328 227	204 091	210 629	118 026	117 598
Sin acceso	324 580	327 004	203 977	206 657	120 603	120 347
No especificado	536	829	536	574	0	255
Trabajadores subordinados y remunerados por prestaciones laborales, sin considerar el acceso a las instituciones de salud	647 233	656 060	408 604	417 860	238 629	238 200
Con prestaciones	449 081	431 552	270 309	261 992	178 772	169 560
Sin prestaciones	195 310	219 718	136 746	152 882	58 564	66 836
No especificado	2 842	4 790	1 549	2 986	1 293	1 804

(Continúa)

<4/7>

Indicadores estratégicos de ocupación y empleo según sexo
Trimestres enero a marzo y abril a junio de 2015

Cuadro 10.3

Indicador	Total		Hombres		Mujeres	
	Enero a marzo	Abril a junio	Enero a marzo	Abril a junio	Enero a marzo	Abril a junio
Trabajadores subordinados y remunerados por disponibilidad de contrato escrito	647 233	656 060	408 604	417 860	238 629	238 200
Con contrato escrito	304 820	311 018	192 650	194 197	112 170	116 821
Temporal	31 820	30 275	19 249	17 283	12 571	12 992
De base, planta o por tiempo indefinido	272 708	279 916	173 109	176 767	99 599	103 149
Contrato de tipo no especificado	292	827	292	147	0	680
Sin contrato escrito	336 700	334 174	212 073	215 733	124 627	118 441
No especificado	5 713	10 868	3 881	7 930	1 832	2 938
Trabajadores subordinados y remunerados no agropecuarios por tamaño de la unidad económica	611 886	620 376	374 735	383 541	237 151	236 835
Micronegocios	165 752	169 454	118 196	119 981	47 556	49 473
Sin establecimiento	68 575	70 197	62 373	63 648	6 202	6 549
Con establecimiento	97 177	99 257	55 823	56 333	41 354	42 924
Pequeños establecimientos	137 531	137 359	81 885	84 941	55 646	52 418
Medianos establecimientos	82 092	84 391	56 258	57 161	25 834	27 230
Grandes establecimientos	49 402	45 274	28 367	26 882	21 035	18 392
Gobierno	54 829	55 199	35 683	37 071	19 146	18 128
Otros	61 383	60 743	8 725	9 585	52 658	51 158
No especificado	60 897	67 956	45 621	47 920	15 276	20 036
Población subocupada por condición de búsqueda de trabajo adicional	66 790	58 947	44 898	41 613	21 892	17 334
Con condición de búsqueda de trabajo adicional	13 144	10 189	8 800	7 232	4 344	2 957
Sin condición de búsqueda de trabajo adicional	53 646	48 758	36 098	34 381	17 548	14 377
Población subocupada por nivel de instrucción	66 790	58 947	44 898	41 613	21 892	17 334
Primaria incompleta	13 532	13 217	9 729	9 883	3 803	3 334
Primaria completa	15 983	14 444	11 790	10 785	4 193	3 659
Secundaria completa	22 402	17 635	15 834	12 802	6 568	4 833
Medio superior y superior	14 873	13 651	7 545	8 143	7 328	5 508
Población subocupada por posición en la ocupación	66 790	58 947	44 898	41 613	21 892	17 334
Trabajadores subordinados y remunerados	35 278	22 376	25 445	16 832	9 833	5 544

(Continúa)

<5/7>

Indicadores estratégicos de ocupación y empleo según sexo
Trimestres enero a marzo y abril a junio de 2015

Cuadro 10.3

Indicador	Total		Hombres		Mujeres	
	Enero a marzo	Abril a junio	Enero a marzo	Abril a junio	Enero a marzo	Abril a junio
Asalariados	29 448	17 388	20 929	12 468	8 519	4 920
Con percepciones no salariales	5 830	4 988	4 516	4 364	1 314	624
Empleadores	3 486	3 550	2 667	2 591	819	959
Trabajadores por cuenta propia	24 463	29 586	15 838	20 335	8 625	9 251
Trabajadores no remunerados	3 563	3 435	948	1 855	2 615	1 580
Población subocupada por sector de actividad económica	66 790	58 947	44 898	41 613	21 892	17 334
Primario	6 211	7 063	5 604	7 063	607	0
Agricultura, ganadería, silvicultura, caza y pesca	6 211	7 063	5 604	7 063	607	0
Secundario	21 614	21 959	18 092	18 315	3 522	3 644
Industria extractiva y de la electricidad	0	196	0	196	0	0
Industria manufacturera	10 322	12 077	6 800	8 433	3 522	3 644
Construcción	11 292	9 686	11 292	9 686	0	0
Terciario	38 821	29 784	21 058	16 094	17 763	13 690
Comercio	9 590	6 106	4 535	2 279	5 055	3 827
Restaurantes y servicios de alojamiento	4 740	5 170	2 450	2 162	2 290	3 008
Transportes, comunicaciones, correo y almacenamiento	2 958	1 718	2 958	1 544	0	174
Servicios profesionales, financieros y corporativos	5 735	5 010	4 329	4 476	1 406	534
Servicios sociales	3 826	1 429	1 620	483	2 206	946
Servicios diversos	10 701	9 126	4 679	4 406	6 022	4 720
Gobierno y organismos internacionales	1 271	1 225	487	744	784	481
No especificado	144	141	144	141	0	0
Población desocupada por antecedente laboral	25 691	23 614	15 927	13 768	9 764	9 846
Con experiencia	22 987	21 395	14 485	12 914	8 502	8 481
Perdió o terminó su empleo	11 719	8 612	8 113	6 128	3 606	2 484
Renunció o dejó su empleo	9 363	11 517	5 412	6 185	3 951	5 332
Dejó o cerró un negocio propio	1 014	976	409	311	605	665
Otro	891	290	551	290	340	0
Sin experiencia	2 704	2 219	1 442	854	1 262	1 365
Población desocupada por nivel de instrucción	25 691	23 614	15 927	13 768	9 764	9 846
Primaria incompleta	1 874	892	1 468	700	406	192

(Continúa)

<6/7>

**Indicadores estratégicos de ocupación y empleo según sexo
Trimestres enero a marzo y abril a junio de 2015**

Cuadro 10.3

Indicador	Total		Hombres		Mujeres	
	Enero a marzo	Abril a junio	Enero a marzo	Abril a junio	Enero a marzo	Abril a junio
Primaria completa	2 441	3 206	1 331	2 157	1 110	1 049
Secundaria completa	11 128	9 042	6 780	5 188	4 348	3 854
Medio superior y superior	10 248	10 474	6 348	5 723	3 900	4 751
Población no económicamente activa por disponibilidad	572 705	575 087	150 549	153 684	422 156	421 403
Disponibles	57 584	65 088	18 932	20 422	38 652	44 666
Disponibles para trabajar que ha desistido de buscar empleo	2 552	1 813	678	657	1 874	1 156
Disponibles para trabajar que no busca empleo por considerar que no tiene posibilidades	55 032	63 275	18 254	19 765	36 778	43 510
No disponibles	515 121	509 999	131 617	133 262	383 504	376 737
Con interés para trabajar, pero bajo un contexto que le impide hacerlo f/	49 673	47 591	6 290	4 138	43 383	43 453
Sin interés para trabajar por atender otras obligaciones	418 523	419 955	103 023	109 291	315 500	310 664
Con impedimentos físicos para trabajar	7 665	8 008	4 422	3 214	3 243	4 794
Otros	39 260	34 445	17 882	16 619	21 378	17 826

<7/7>

Nota: Los indicadores de la Encuesta Nacional de Ocupación y Empleo (ENOE) están ajustados a las proyecciones demográficas del CONAPO, actualizadas en abril de 2013. Para facilitar su comparación, el Instituto ajustó los factores de expansión de las bases de datos trimestrales desde 2010 y generó los resultados, sustituyendo los que contenían información provisional ajustada al Censo de Población y Vivienda 2010. Para cualquier aclaración remitirse a la fuente indicada a pie de cuadro.

- a/ Se clasifican en este rubro, tanto los trabajadores dependientes no remunerados como los trabajadores por cuenta propia dedicados a las actividades de autosubsistencia.
- b/ Se limita exclusivamente al hecho de que el trabajo o actividad económica que realizan las personas les dé acceso o no a los servicios de salud que preste una institución, pública o privada. Si tienen acceso a dichos servicios por medio de un pariente que los declara como dependientes económicos o por la adquisición del seguro popular, no se clasifican en la categoría "con acceso".
- c/ Comprende: escuelas privadas que imparten educación formal, hospitales, clínicas, instituciones asistenciales e instituciones con fines no lucrativos así como, en general, cualquier otra que opere bajo la denominación de asociación civil.
- d/ Comprende: poder judicial, poder legislativo, instituciones autónomas de educación superior, así como otras de interés público y de carácter no educativo (INE, Comisión Nacional de los Derechos Humanos y partidos políticos).
- e/ Comprende a los ocupados en unidades económicas cuya territorialidad no forma parte del país en un sentido jurídico; tal es el caso de los trabajadores transfronterizos residentes en México, así como del personal que labora en embajadas y consulados. Por otra parte, también se incluyen aquellos casos en los que no se pudo definir su ubicación en términos de la naturaleza que guarda la unidad económica.
- f/ Se consideran "personas con interés para trabajar, pero bajo un contexto que les impide hacerlo" aquellas que son explícitas en cuanto a que nadie más en el hogar se hace cargo de los niños pequeños, enfermos o ancianos, o porque algún familiar les prohíbe trabajar o también por algún impedimento físico de carácter temporal (embarazo difícil o avanzado, convalecencia de una enfermedad o accidente).

Fuente: INEGI. Dirección General de Estadísticas Sociodemográficas. *Encuesta Nacional de Ocupación y Empleo 2015. Indicadores Estratégicos*. www.inegi.org.mx (24 de agosto de 2015).

Población de 15 y más años por condición de actividad económica
Trimestre abril a junio de 2015
 (Porcentaje)

Gráfica 10.1

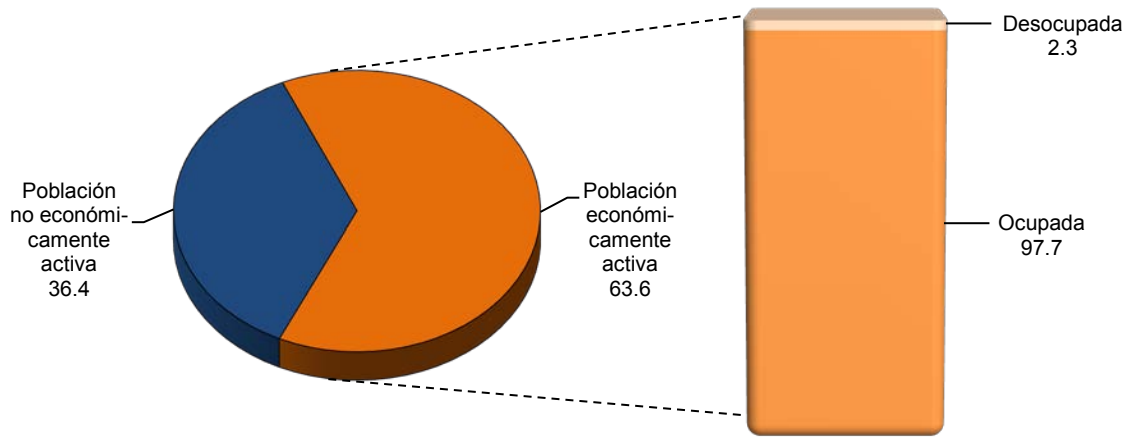

Fuente: Cuadro 10.3

Trabajadores asegurados registrados en el ISSSTE por municipio según tipo de nombramiento
Al 31 de diciembre de 2014

Cuadro 10.4

Municipio	Total	Base a/	No base b/	No especificado
Estado	34 290	26 928	3 245	4 117
Abalá	11	11	0	0
Acanceh	73	54	8	11
Akil	132	112	2	18
Baca	44	35	3	6
Bokobá	5	3	0	2
Buctzotz	92	77	4	11
Cacalchén	24	22	0	2
Calotmul	22	19	0	3
Cansahcab	85	77	2	6
Cantamayec	1	1	0	0
Celestún	19	10	0	9
Cenotillo	6	4	2	0
Chacsinkín	8	4	0	4
Chankom	9	8	0	1
Chapab	35	30	0	5
Chemax	43	42	0	1
Chichmilá	63	55	0	8
Chicxulub Pueblo	51	42	4	5

(Continúa)

<1/3>

Trabajadores asegurados registrados en el ISSSTE por municipio según tipo de nombramiento
Al 31 de diciembre de 2014

Cuadro 10.4

Municipio	Total	Base a/	No base b/	No especificado
Chikindzonot	4	3	0	1
Chocholá	49	44	0	5
Chumayel	10	8	0	2
Conkal	127	78	8	41
Cuncunul	9	5	0	4
Cuzamá	14	9	0	5
Dzán	61	52	0	9
Dzemul	52	34	5	13
Dzidzantún	528	472	6	50
Dzilam de Bravo	32	29	0	3
Dzilam González	130	116	0	14
Dzitás	17	13	1	3
Dzoncauich	13	9	0	4
Espita	94	78	2	14
Halachó	277	205	4	68
Hocabá	15	10	0	5
Hoctún	16	11	0	5
Homún	31	17	2	12
Huhí	2	1	0	1
Hunucmá	271	234	13	24
Ixil	28	25	1	2
Izamal	356	317	7	32
Kanasín	406	319	28	59
Kantunil	14	12	0	2
Kinchil	16	14	2	0
Kopomá	12	11	0	1
Mama	12	4	0	8
Maní	40	37	0	3
Maxcanú	306	269	6	31
Mayapán	3	1	0	2
Mérida	21 863	16 560	2 743	2 560
Mocochá	25	19	4	2
Motul	372	308	22	42
Muna	142	131	1	10
Muxupip	14	14	0	0
Opichén	19	11	1	7
Oxkutzcab	340	311	5	24
Panabá	42	34	1	7
Peto	401	325	19	57
Progreso	701	558	79	64
Quintana Roo	5	4	0	1
Río Lagartos	18	12	1	5
Sacalum	34	27	0	7
Samahil	15	12	0	3
San Felipe	24	20	1	3
Sanahcat	7	4	0	3

(Continúa)

<2/3>

**Trabajadores asegurados registrados en el ISSSTE por municipio
según tipo de nombramiento
Al 31 de diciembre de 2014**

Cuadro 10.4

Municipio	Total	Base a/	No base b/	No especificado
Santa Elena	15	13	0	2
Seyé	30	20	0	10
Sinanché	17	13	0	4
Sotuta	11	7	0	4
Sucilá	53	43	4	6
Sudzal	4	3	0	1
Suma	15	12	2	1
Tahdziú	8	7	0	1
Tahmek	18	15	0	3
Teabo	47	39	1	7
Tecoh	53	41	2	10
Tekal de Venegas	3	3	0	0
Tekantó	17	14	0	3
Tekax	822	723	24	75
Tekit	9	7	0	2
Tekom	20	19	0	1
Telchac Pueblo	70	57	0	13
Telchac Puerto	6	4	0	2
Temax	45	34	0	11
Temozón	82	72	3	7
Tepakán	11	6	1	4
Tetiz	10	10	0	0
Teya	2	2	0	0
Ticul	1 176	1 023	30	123
Timucuy	19	15	1	3
Tinum	99	90	1	8
Tixcacalcupul	5	4	0	1
Tixkokob	380	325	15	40
Tixmehuac	30	22	1	7
Tixpéhual	61	49	4	8
Tizimín	847	697	53	97
Tunkás	36	30	1	5
Tzucacab	121	104	2	15
Uayma	9	7	0	2
Ucú	8	8	0	0
Umán	498	413	30	55
Valladolid	1 878	1 535	83	260
Xocchel	8	5	0	3
Yaxcabá	20	12	0	8
Yaxkukul	12	9	0	3
Yobaín	25	23	0	2

<3/3>

Nota: La información se refiere al registro de empleados en el sector público, según nómina de las dependencias, entidades y organismos afiliados.

a/ Se refiere a trabajadores sindicalizados.

b/ Comprende: trabajadores de confianza, eventuales y de lista de raya.

Fuente: ISSSTE, Delegación en el Estado. Subdelegación Médica; Departamento de Supervisión y Apoyo a la Operación; Oficina de Estadística.

**Trabajadores asegurados registrados en el ISSSTE
por municipio según sexo
Al 31 de diciembre de 2014**

Cuadro 10.5

Municipio	Total	Hombres	Mujeres
Estado	34 290	15 833	18 457
Abalá	11	9	2
Acanceh	73	38	35
Akil	132	69	63
Baca	44	19	25
Bokobá	5	3	2
Buctzotz	92	43	49
Cacalchén	24	14	10
Calotmul	22	9	13
Cansahcab	85	49	36
Cantamayec	1	1	0
Celestún	19	11	8
Cenotillo	6	1	5
Chacsinkín	8	2	6
Chankom	9	5	4
Chapab	35	15	20
Chemax	43	20	23
Chichimilá	63	32	31
Chicxulub Pueblo	51	23	28
Chikindzonot	4	3	1
Chocholá	49	30	19
Chumayel	10	5	5
Conkal	127	70	57
Cuncunul	9	6	3
Cuzamá	14	5	9
Dzán	61	29	32
Dzemul	52	25	27
Dzidzantún	528	260	268
Dzilam de Bravo	32	14	18
Dzilam González	130	55	75
Dzitás	17	8	9
Dzoncauich	13	3	10
Espita	94	49	45
Halachó	277	164	113
Hocabá	15	7	8
Hoctún	16	9	7
Homún	31	15	16
Huhí	2	0	2
(Continúa)			<1/3>

**Trabajadores asegurados registrados en el ISSSTE
por municipio según sexo
Al 31 de diciembre de 2014**

Cuadro 10.5

Municipio	Total	Hombres	Mujeres
Hunucmá	271	129	142
Ixil	28	15	13
Izamal	356	199	157
Kanasín	406	167	239
Kantunil	14	12	2
Kinchil	16	13	3
Kopomá	12	8	4
Mama	12	5	7
Maní	40	18	22
Maxcanú	306	181	125
Mayapán	3	1	2
Mérida	21 863	9 731	12 132
Mocochá	25	16	9
Motul	372	183	189
Muna	142	82	60
Muxupip	14	8	6
Opichén	19	9	10
Oxkutzcab	340	166	174
Panabá	42	20	22
Peto	401	188	213
Progreso	701	317	384
Quintana Roo	5	3	2
Río Lagartos	18	10	8
Sacalum	34	17	17
Samahil	15	11	4
San Felipe	24	12	12
Sanahcat	7	4	3
Santa Elena	15	12	3
Seyé	30	12	18
Sinanché	17	7	10
Sotuta	11	5	6
Sucilá	53	31	22
Sudzal	4	1	3
Suma	15	10	5
Tahdziú	8	7	1
Tahmek	18	10	8
Teabo	47	21	26
Tecoh	53	28	25

(Continúa)

<2/3>

**Trabajadores asegurados registrados en el ISSSTE
por municipio según sexo
Al 31 de diciembre de 2014**

Cuadro 10.5

Municipio	Total	Hombres	Mujeres
Tekal de Venegas	3	3	0
Tekantó	17	10	7
Tekax	822	447	375
Tekit	9	5	4
Tekom	20	10	10
Telchac Pueblo	70	40	30
Telchac Puerto	6	2	4
Temax	45	23	22
Temozón	82	37	45
Tepakán	11	6	5
Tetiz	10	6	4
Teya	2	1	1
Ticul	1 176	563	613
Timucuy	19	11	8
Tinum	99	68	31
Tixcacalcupul	5	0	5
Tixkokob	380	175	205
Tixmehuac	30	20	10
Tixpéhual	61	26	35
Tizimín	847	416	431
Tunkás	36	21	15
Tzucacab	121	65	56
Uayma	9	6	3
Ucú	8	4	4
Umán	498	207	291
Valladolid	1 878	832	1 046
Xocchel	8	6	2
Yaxcabá	20	16	4
Yaxkukul	12	8	4
Yobaín	25	10	15

<3/3>

Nota: La información se refiere al registro de empleados en el sector público, según nómina de las dependencias, entidades y organismos afiliados.

Fuente: ISSSTE, Delegación en el Estado. Subdelegación Médica; Departamento de Supervisión y Apoyo a la Operación; Oficina de Estadística.

**Cursos impartidos y personas capacitadas para el trabajo en el subprograma
Bécate por modalidad y principales cursos
2014**

Cuadro 10.6

Modalidad Curso	Cursos impartidos	Personas capacitadas a/		
		Total	Hombres	Mujeres
Total	579	12 442	2 958	9 484
Capacitación mixta	102	1 140	546	594
Ayudante general	2	32	14	18
Costura industrial	43	793	325	468
Resto de los cursos	57	315	207	108
Capacitación en la práctica laboral	278	6 690	2 151	4 539
Asistente jurídico	5	123	50	73
Atención a clientes	6	149	80	69
Auxiliar administrativo con computación	25	615	237	378
Auxiliar contable	4	95	38	57
Ayudante general	4	100	6	94
Capturista de datos	6	144	58	86
Empleado de mostrador	50	1 173	264	909
Mecánica automotriz	1	20	20	0
Mesero y preparación de alimentos	4	100	61	39
Resto de los cursos	173	4 171	1 337	2 834
Capacitación para el autoempleo	197	4 572	260	4 312
Corte y confección	3	73	0	73
Manualidades y artesanías	110	2 513	75	2 438
Panadería y repostería	11	253	20	233
Preparación de alimentos y bebidas	4	90	4	86
Resto de los cursos	69	1 643	161	1 482
Vales de capacitación	2	40	1	39
Resto de los cursos	2	40	1	39

Nota: El Subprograma Bécate apoya a personas de 16 años o más de todo el país, desempleadas, subempleadas o trabajadores en suspensión temporal de relaciones laborales, con el objetivo de que se incorporen a cursos de capacitación para el trabajo, a través de los cuales adquieren o fortalecen sus conocimientos y habilidades, a efecto de favorecer su acceso o permanencia en un empleo o el desarrollo de una actividad productiva por cuenta propia.

a/ Se refiere a becarios egresados. Una misma persona puede estar registrada en dos o más cursos.

Fuente: Secretaría del Trabajo y Previsión Social del Estado de Yucatán. Servicio Nacional de Empleo, Yucatán.

Solicitudes, vacantes, número de envíos a cubrir y eventos de colocación en el estado de Yucatán Serie anual de 2011 a 2014

Cuadro 10.7

Concepto	2011	2012	2013	2014
Solicitudes de empleo recibidas a/	24 100	22 497	28 332	36 042
Vacantes captadas b/	9 448	11 204	14 582	20 672
Número de envíos a cubrir una vacante c/	25 303	28 593	33 815	39 120
Eventos de colocación d/	6 148	8 562	12 318	18 424

Nota: Se excluyen las acciones de vinculación del Programa de Empleo Temporal (PET).

a/ Se refiere al número de solicitudes de empleo de primera vez y subsecuentes recibidas durante el año.

b/ Se refiere a plazas de trabajo vacantes nuevas captadas en el año. En una ocupación o puesto de trabajo puede registrarse más de una plaza de trabajo vacante.

c/ Un solicitante de empleo puede ser enviado a cubrir una vacante más de una vez en el año.

d/ Se refiere a las contrataciones registradas en plazas de trabajo vacantes captadas durante el año; una persona puede ser contratada más de una vez.

Fuente: Servicio Nacional de Empleo. *Dirección de Vinculación e Información Ocupacional de la Coordinación General*. www.empleo.gob.mx (15 de julio de 2015).

Trabajadores bajo seguro de riesgos de trabajo, casos de riesgos de trabajo que provocaron la muerte, incapacidad permanente o temporal y días de incapacidad registrados en el IMSS Serie anual de 2009 a 2014

Cuadro 10.8

Concepto	2009	2010	2011	2012	2013 R/	2014
Trabajadores bajo seguro de riesgos de trabajo a/	256 744	264 607	272 212	284 386	295 539	304 599
Casos de riesgos de trabajo que provocaron la muerte b/	20	9	16	7	17	23
Casos de riesgos de trabajo que provocaron incapacidad permanente b/	261	289	285	295	301	387
Casos de riesgos de trabajo que provocaron incapacidad temporal b/	7 609	7 703	7 958	9 974	9 578	9 955
Días de incapacidad por riesgos de trabajo	173 877	177 750	173 812	193 461	285 937	143 641

Nota: La información comprende aseguramiento permanente y eventual.

a/ La población de trabajadores bajo seguro de riesgos de trabajo, se calcula con base en las horas de exposición al riesgo, que es el tiempo en que se preste el trabajo y el tiempo de traslado del domicilio del trabajador para llegar al trabajo, así como regresar a su domicilio. Datos referidos al 31 de diciembre de cada año.

b/ Se refiere a casos de riesgos de trabajo terminados; un riesgo de trabajo es terminado después de que se aceptó como tal y de que el trabajador es dado de alta médica y administrativamente. Un accidente o enfermedad de trabajo se considera terminado cuando el trabajador es dado de alta, después de otorgarle las prestaciones en especie y en dinero a que tiene derecho, excepto cuando fallece son proporcionadas en forma mediata al deceso; específicamente para los de incapacidad permanente, se incluyen casos por riesgos de trabajo de años anteriores.

Fuente: IMSS, Delegación en el Estado. Jefatura de los Servicios de Salud en el Trabajo; Coordinación de Planeación e Informática Médica.

Salario mínimo general en las áreas geográficas "B" y "C"
Serie anual de 2009 a 2014
(Pesos diarios)

Cuadro 10.9

Año	Área "B"	Área "C"
2009	NA	51.95
2010	NA	54.47
2011	NA	56.70
2012 a/	59.08 R/	NA
2013	61.38	NA
2014	63.77	NA

Nota: La información se refiere a los salarios mínimos vigentes del 1 de enero al 31 de diciembre de cada año.

El estado queda comprendido dentro del Área Geográfica de acuerdo con el tabulador establecido por la Comisión Nacional de los Salarios Mínimos de cada año.

a/ Por resolución emitida por el Honorable Consejo de Representantes de la Comisión Nacional de los Salarios Mínimos de fecha 23 de noviembre de 2012, publicada en el Diario Oficial de la Federación el día 26 de noviembre de 2012, la distribución por áreas geográficas de los Salarios Mínimos generales y profesionales vigentes en el territorio nacional se modificó, quedando únicamente dos áreas geográficas A y B.

Fuente: Comisión Nacional de los Salarios Mínimos. www.conasami.gob.mx (15 de julio de 2015).

Convenios de trabajo fuera de juicio y trabajadores involucrados, conflictos de trabajo y trabajadores involucrados por sector de actividad económica 2014

Cuadro 10.10

Sector económico	Convenios de trabajo fuera de juicio	Trabajadores involucrados en los convenios	Conflictos de trabajo a/	Trabajadores involucrados en los conflictos
Total	18 850	18 850	3 350	3 447
Agricultura, cría y explotación de animales, aprovechamiento forestal, pesca y caza	469	469	59	60
Minería	35	35	2	2
Generación, transmisión y distribución de energía eléctrica, suministro de agua y de gas por ductos al consumidor final	38	38	6	6
Construcción	890	890	222	222
Industrias manufactureras	2 607	2 607	318	318
Comercio	5 708	5 708	972	994
Transportes, correos y almacenamiento	1 250	1 250	141	153
Información en medios masivos	355	355	45	49
Servicios financieros y de seguros	480	480	230	232
Servicios inmobiliarios y de alquiler de bienes muebles e intangibles	256	256	47	47
Servicios profesionales, científicos y técnicos	738	738	70	70
Corporativos	0	0	2	2

(Continúa)

<1/2>

Convenios de trabajo fuera de juicio y trabajadores involucrados, conflictos de trabajo y trabajadores involucrados por sector de actividad económica 2014

Cuadro 10.10

Sector económico	Convenios de trabajo fuera de juicio	Trabajadores involucrados en los convenios	Conflictos de trabajo a/	Trabajadores involucrados en los conflictos
Servicios de apoyo a los negocios y manejo de desechos y servicios de remediación	2 385	2 385	356	369
Servicios educativos	660	660	113	127
Servicios de salud y de asistencia social	363	363	85	87
Servicios de esparcimiento culturales y deportivos, y otros servicios recreativos	315	315	76	77
Servicios de alojamiento temporal y de preparación de alimentos y bebidas	1 541	1 541	329	342
Otros servicios excepto actividades gubernamentales	587	587	232	244
Actividades legislativas, gubernamentales, de impartición de justicia y de organismos internacionales y extraterritoriales	172	172	29	30
No especificado	1	1	16	16

<2/2>

Nota: La información corresponde a eventos de jurisdicción local registrados ante las Juntas Local de Conciliación Permanente y de Especiales Núm. 1 al 4 de Conciliación y Arbitraje, mismas que la proporcionan al INEGI para su tratamiento y posterior difusión.

La sectorización de actividad preponderante, fue establecida con base en el *Sistema de Clasificación Industrial de América del Norte, México 2007*.

a/ Comprende individuales y colectivos.

Fuente: INEGI. Dirección General de Estadísticas Sociodemográficas. *Estadísticas sobre relaciones laborales de jurisdicción local*.

Convenios de trabajo fuera de juicio y trabajadores involucrados, conflictos de trabajo y trabajadores involucrados por municipio donde se ubica el establecimiento 2014

Cuadro 10.11

Municipio	Convenios de trabajo fuera de juicio	Trabajadores involucrados en los convenios	Conflictos de trabajo a/	Trabajadores involucrados en los conflictos
Estado	18 850	18 850	3 350	3 447
Abalá	0	0	1	1
Acanceh	0	0	5	5
Buctzotz	3	3	0	0
Celestún	1	1	3	3
Cenotillo	0	0	2	2

(Continúa)

<1/3>

**Convenios de trabajo fuera de juicio y trabajadores involucrados, conflictos de trabajo y trabajadores involucrados por municipio donde se ubica el establecimiento
2014**

Cuadro 10.11

Municipio	Convenios de trabajo fuera de juicio	Trabajadores involucrados en los convenios	Conflictos de trabajo a/	Trabajadores involucrados en los conflictos
Chicxulub Pueblo	1	1	2	2
Chikindzonot	0	0	1	1
Chocholá	0	0	3	3
Chumayel	0	0	1	1
Conkal	1	1	0	0
Cuncunul	0	0	1	1
Dzán	0	0	2	2
Dzemul	0	0	4	4
Dzidzantún	1	1	0	0
Dzilam de Bravo	0	0	2	2
Dzitás	0	0	3	3
Halachó	0	0	1	1
Hoctún	1	1	5	5
Homún	1	1	0	0
Huhí	0	0	2	2
Hunucmá	7	7	6	6
Izamal	9	9	5	5
Kanasín	29	29	12	15
Kantunil	0	0	1	1
Kaua	1	1	0	0
Kopomá	0	0	2	2
Mama	0	0	2	2
Maní	0	0	1	1
Maxcanú	2	2	0	0
Mérida	18 514	18 514	3 148	3 236
Mocochá	0	0	2	2
Motul	6	6	20	20
Muna	0	0	1	1
Muxupip	2	2	1	1
Opichén	0	0	1	1
Oxkutzcab	1	1	7	8
Peto	0	0	6	6
Progreso	72	72	15	18
Quintana Roo	3	3	3	3
Sacalum	0	0	2	2
Samahil	4	4	0	0

(Continúa)

<2/3>

**Convenios de trabajo fuera de juicio y trabajadores involucrados, conflictos de trabajo y trabajadores involucrados por municipio donde se ubica el establecimiento
2014**

Cuadro 10.11

Municipio	Convenios de trabajo fuera de juicio	Trabajadores involucrados en los convenios	Conflictos de trabajo a/	Trabajadores involucrados en los conflictos
San Felipe	0	0	1	1
Santa Elena	11	11	2	2
Seyé	0	0	1	1
Sotuta	1	1	1	1
Teabo	0	0	2	2
Tecoh	7	7	0	0
Tekax	2	2	5	5
Tekit	0	0	1	1
Temozón	0	0	3	3
Teya	0	0	1	1
Ticul	4	4	11	12
Timucuy	0	0	1	1
Tinum	2	2	0	0
Tixcacalcupul	0	0	1	1
Tixkokob	2	2	6	6
Tixpéhual	1	1	0	0
Tizimín	5	5	8	8
Tzucacab	1	1	1	1
Ucú	0	0	1	1
Umán	103	103	17	18
Valladolid	5	5	9	9
Yaxkukul	0	0	1	1
Yobaín	2	2	0	0
Municipios de otra entidad	45	45	4	4

<3/3>

Nota: La información corresponde a eventos de jurisdicción local registrados ante las Juntas Local de Conciliación Permanente y de Especiales Núm. 1 al 4 de Conciliación y Arbitraje, mismas que la proporcionan al INEGI para su tratamiento y posterior difusión.
a/ Comprende individuales y colectivos.

Fuente: INEGI. Dirección General de Estadísticas Sociodemográficas. *Estadísticas sobre relaciones laborales de jurisdicción local.*

Motivos de los convenios de trabajo fuera de juicio y trabajadores involucrados por principales tipos de motivos 2014

Cuadro 10.12

Tipo de motivo	Motivos de los convenios de trabajo fuera de juicio	Trabajadores involucrados
Total	18 851	18 851
Retiro voluntario	18 833	18 833
Reinstalación	2	2
Terminación de contrato	2	2
Otros motivos	14	14

Nota: La información corresponde a eventos de jurisdicción local registrados ante las Juntas Local de Conciliación Permanente y de Especiales Núm. 1 al 4 de Conciliación y Arbitraje, mismas que la proporcionan al INEGI para su tratamiento y posterior difusión.

Los totales de este cuadro son mayores a los reportados para convenios de trabajo fuera de juicio y trabajadores involucrados, debido a que hubo convenios que se presentaron por dos o más motivos.

Fuente: INEGI. Dirección General de Estadísticas Sociodemográficas. *Estadísticas sobre relaciones laborales de jurisdicción local.*

Motivos de los conflictos de trabajo y trabajadores involucrados por tipo de conflicto y principales tipos de motivos 2014

Cuadro 10.13

Tipo de conflicto Tipo de motivo	Motivos de los conflictos de trabajo	Trabajadores involucrados en los conflictos
Total	3 350	3 447
Individuales	3 348	3 447
Despido injustificado	3 305	3 397
Rescisión de contrato	2	3
Violación de contrato	2	2
Otros motivos	39	45
Colectivos a/	2	0
Firma de contrato	2	0

Nota: La información corresponde a eventos de jurisdicción local registrados ante las Juntas Local de Conciliación Permanente y de Especiales Núm. 1 al 4 de Conciliación y Arbitraje, mismas que la proporcionan al INEGI para su tratamiento y posterior difusión.

Los totales de este cuadro son mayores a los reportados para conflictos individuales, colectivos y trabajadores involucrados, debido a que hubo conflictos que se presentaron por dos o más motivos.

a/ Los conflictos colectivos excluyen los emplazamientos a huelga. Se refiere a motivos donde no se especificó el número de trabajadores.

Fuente: INEGI. Dirección General de Estadísticas Sociodemográficas. *Estadísticas sobre relaciones laborales de jurisdicción local.*

Conflictos de trabajo solucionados y trabajadores involucrados por forma de solución 2014

Cuadro 10.14

Forma de solución	Conflictos de trabajo solucionados a/	Trabajadores involucrados en los conflictos
Total	2 189	2 244
Convenio	1 614	1 651
Laudos	70	70
Absolutorio	14	14
Condenatorio	42	41
Mixto	4	4
No especificado	10	11
Desistimiento	488	504
Caducidad	0	0
Otras	16	18
No especificado	1	1

Nota: La información corresponde a eventos de jurisdicción local registrados ante las Juntas Local de Conciliación Permanente y de Especiales Núm. 1 al 4 de Conciliación y Arbitraje, mismas que la proporcionan al INEGI para su tratamiento y posterior difusión.

a/ En algunos casos, incluye la solución de conflictos individuales y colectivos iniciados en años anteriores.

Fuente: INEGI. Dirección General de Estadísticas Sociodemográficas. *Estadísticas sobre relaciones laborales de jurisdicción local*.

Conflictos de trabajo solucionados, trabajadores involucrados y conflictos solucionados que no especifican número de trabajadores involucrados por municipio donde se ubica el establecimiento 2014

Cuadro 10.15

Municipio	Conflictos de trabajo solucionados a/	Trabajadores involucrados en los conflictos	Conflictos solucionados que no especifican número de trabajadores involucrados
Estado	2 189	2 244	3
Acanceh	3	3	0
Cacalchén	1	1	0
Celestún	1	1	0
Cenotillo	1	1	0
Chemax	1	1	0
Chicxulub Pueblo	3	3	0
Chikindzonot	1	1	0
Chocholá	2	2	0
Chumayel	1	1	0
Conkal	1	1	0
Dzán	1	1	0
Dzemul	3	3	0
Dzidzantún	1	1	0

(Continúa)

<1/2>

Conflictos de trabajo solucionados, trabajadores involucrados y conflictos solucionados que no especifican número de trabajadores involucrados por municipio donde se ubica el establecimiento 2014

Cuadro 10.15

Municipio	Conflictos de trabajo solucionados a/	Trabajadores involucrados en los conflictos	Conflictos solucionados que no especifican número de trabajadores involucrados
Dzilam de Bravo	2	2	0
Dzitás	2	2	0
Hoctún	3	3	0
Hunucmá	5	5	0
Ixil	1	1	0
Izamal	4	7	0
Kanasín	11	14	0
Kopomá	2	2	0
Mérida	2 045	2 093	3
Motul	12	12	0
Muxupip	1	1	0
Opichén	1	1	0
Oxkutzcab	1	1	0
Peto	1	1	0
Progreso	19	19	0
Quintana Roo	3	3	0
Sacalum	1	1	0
San Felipe	1	1	0
Seyé	1	1	0
Sotuta	1	1	0
Teabo	1	1	0
Tecoh	1	1	0
Tekax	2	2	0
Temozón	2	2	0
Teya	1	1	0
Ticul	7	7	0
Tixcacalcupul	1	1	0
Tixkokob	5	5	0
Tizimín	6	6	0
Tzucacab	1	1	0
Umán	16	17	0
Valladolid	8	8	0
Yaxkukul	1	1	0

<2/2>

Nota: La información corresponde a eventos de jurisdicción local registrados ante las Juntas Local de Conciliación Permanente y de Especiales Núm. 1 al 4 de Conciliación y Arbitraje, mismas que la proporcionan al INEGI para su tratamiento y posterior difusión.

a/ En algunos casos, incluye la solución de conflictos individuales y colectivos iniciados en años anteriores.

Fuente: INEGI. Dirección General de Estadísticas Sociodemográficas. *Estadísticas sobre relaciones laborales de jurisdicción local.*

Emplazamientos a huelga registrados y solucionados, huelgas estalladas y solucionadas por sector de actividad económica 2014

Cuadro 10.16

Sector económico	Emplazamientos a huelga registrados	Emplazamientos a huelga solucionados a/	Huelgas estalladas	Huelgas solucionadas
Total	89	54	0	0
Agricultura, cría y explotación de animales, aprovechamiento forestal, pesca y caza	5	1	0	0
Construcción	60	41	0	0
Industrias manufactureras	8	5	0	0
Comercio	5	2	0	0
Transportes, correos y almacenamiento	1	-	0	0
Servicios inmobiliarios y de alquiler de bienes muebles e intangibles	1	1	0	0
Servicios profesionales, científicos y técnicos	1	1	0	0
Servicios educativos	4	2	0	0
Servicios de alojamiento temporal y de preparación de alimentos y bebidas	4	1	0	0

Nota: La información corresponde a eventos de jurisdicción local registrados ante las Juntas Locales de Conciliación y Arbitraje, mismas que la proporcionan al INEGI para su tratamiento y posterior difusión.

La sectorización de actividad preponderante, fue establecida con base en el *Sistema de Clasificación Industrial de América del Norte, México 2007*.

a/ En algunos casos, incluye la solución de los emplazamientos a huelga registrados en años anteriores.

Fuente: INEGI. Dirección General de Estadísticas Sociodemográficas. *Estadísticas sobre relaciones laborales de jurisdicción local*.

Emplazamientos a huelga registrados y solucionados, huelgas estalladas y solucionadas por municipio donde se ubica el establecimiento 2014

Cuadro 10.17

Municipio	Emplazamientos a huelga registrados	Emplazamientos a huelga solucionados a/	Huelgas estalladas	Huelgas solucionadas
Estado	89	54	0	0
Dzoncauich	1	1	0	0
Kinchil	1	1	0	0
Mérida	83	49	0	0
Motul	2	2	0	0
Muna	1	1	0	0
Valladolid	1	0	0	0

Nota: La información corresponde a eventos de jurisdicción local registrados ante las Juntas Locales de Conciliación y Arbitraje, mismas que la proporcionan al INEGI para su tratamiento y posterior difusión.

a/ En algunos casos, incluye la solución de los emplazamientos a huelga registrados en años anteriores.

Fuente: INEGI. Dirección General de Estadísticas Sociodemográficas. *Estadísticas sobre relaciones laborales de jurisdicción local*.

Motivos de los emplazamientos a huelga y de las huelgas estalladas por tipo de emplazamiento 2014

Cuadro 10.18

Tipo	Motivos de los emplazamientos a huelga	Motivos de las huelgas estalladas
Total	89	0
Firma de contrato	65	0
Revisión de salario	15	0
Revisión de contrato	9	0

Nota: La información corresponde a eventos de jurisdicción local registrados ante las Juntas Locales de Conciliación y Arbitraje, mismas que la proporcionan al INEGI para su tratamiento y posterior difusión.

Fuente: INEGI. Dirección General de Estadísticas Sociodemográficas. *Estadísticas sobre relaciones laborales de jurisdicción local.*

Emplazamientos a huelga solucionados por sector de actividad económica según forma de solución 2014

Cuadro 10.19

Sector económico	Total	Convenio	Desistimiento	Allanamiento al pliego de peticiones a/	No cumplir artículo 927-II b/	No cumplir artículo 923 c/	Otras	No especificado
Total	54	7	35	0	1	7	4	0
Agricultura, cría y explotación de animales, aprovechamiento forestal, pesca y caza	1	0	1	0	0	0	0	0
Construcción	41	1	30	0	1	6	3	0
Industrias manufactureras	5	5	0	0	0	0	0	0
Comercio	2	0	0	0	0	1	1	0
Servicios inmobiliarios y de alquiler de bienes muebles e intangibles	1	0	1	0	0	0	0	0
Servicios profesionales, científicos y técnicos	1	0	1	0	0	0	0	0
Servicios educativos	2	1	1	0	0	0	0	0
Servicios de alojamiento temporal y de preparación de alimentos y bebidas	1	0	1	0	0	0	0	0

Nota: La información corresponde a eventos de jurisdicción local registrados ante las Juntas Locales de Conciliación y Arbitraje, mismas que la proporcionan al INEGI para su tratamiento y posterior difusión.

En algunos casos, incluye la solución de los emplazamientos a huelga registrados en años anteriores.

La sectorización de actividad preponderante, fue establecida con base en el *Sistema de Clasificación Industrial de América del Norte, México 2007*.

a/ Se refiere al reconocimiento total por parte del patrón, a las peticiones contenidas en el emplazamiento a huelga.

b/ Se refiere a que el sindicato no acudió a la audiencia de conciliación (Ley Federal del Trabajo Actualizada).

c/ Se refiere a que no se cumplieron requisitos para emplazar a huelga (Ley Federal del Trabajo Actualizada).

Fuente: INEGI. Dirección General de Estadísticas Sociodemográficas. *Estadísticas sobre relaciones laborales de jurisdicción local.*

11. Información económica agregada

- 11.1 Producto interno bruto por sector de actividad económica
Serie anual de 2009 a 2013
(Millones de pesos a precios de 2008)
- 11.2 Producto interno bruto y su participación respecto al total nacional por sector de actividad económica
2009 y 2013
- 11.3 Índices de volumen físico por sector de actividad económica
Serie anual de 2009 a 2013
(Base 2008 = 100)
- 11.4 Establecimientos y personal ocupado total censal por año de inicio de operaciones y tipo de captación
2013 y 2014
- 11.5 Características seleccionadas de las unidades económicas en el sector privado y paraestatal por sector de actividad económica
2013
- 11.6 Características seleccionadas de las unidades económicas en el sector privado y paraestatal por municipio
2013
- 11.7 Unidades de producción y superficie por municipio según desarrollen o no actividad agropecuaria o forestal
2007
- Gráfica 11.1 Superficie de las unidades de producción por uso del suelo y por régimen de tenencia de la tierra
2007
(Hectáreas)
- 11.8 Sociedades mercantiles constituidas y su capital social exhibido por sector de actividad económica según especie
2014

11.9 Operaciones ante el Registro Público de la Propiedad
de bienes inmuebles e importe del servicio por tipo
de operación
2012, 2013 y 2014

11. Información económica agregada

Producto interno bruto por sector de actividad económica Serie anual de 2009 a 2013 (Millones de pesos a precios de 2008)

Cuadro 11.1

Sector	2009	2010	2011	2012 R/	2013 R/
Total	168 483	175 786	180 598	188 438	190 095
Agricultura, cría y explotación de animales, aprovechamiento forestal, pesca y caza	5 640	5 870	5 981	6 058	5 889
Minería	1 779	1 752	1 769	1 886	1 644
Generación, transmisión y distribución de energía eléctrica, suministro de agua y de gas por ductos al consumidor final	7 291	6 821	5 791	6 419	6 358
Construcción	22 496	23 436	23 798	25 477	22 027
Industrias manufactureras	28 016	29 264	29 589	28 484	28 887
Comercio	28 993	32 341	35 345	37 913	40 913
Transportes, correos y almacenamiento	7 075	7 455	7 545	7 751	7 774
Información en medios masivos	5 892	5 982	6 220	7 817	8 090
Servicios financieros y de seguros	4 016	4 599	4 785	5 287	5 763
Servicios inmobiliarios y de alquiler de bienes muebles e intangibles	22 316	22 967	23 724	24 425	24 825
Servicios profesionales, científicos y técnicos	3 282	3 237	3 253	3 315	3 590
Corporativos	369	380	394	418	407
Servicios de apoyo a los negocios y manejo de desechos y servicios de remediación	4 054	4 060	4 278	4 735	4 963
Servicios educativos	8 252	8 255	8 280	8 339	8 357
Servicios de salud y de asistencia social	4 021	4 074	4 136	4 140	4 481
Servicios de esparcimiento culturales y deportivos, y otros servicios recreativos	636	659	654	667	693
Servicios de alojamiento temporal y de preparación de alimentos y bebidas	3 573	3 736	4 071	4 047	3 785
Otros servicios excepto actividades gubernamentales	3 924	4 072	4 146	4 394	4 528
Actividades legislativas, gubernamentales, de impartición de justicia y de organismos internacionales y extraterritoriales	6 858	6 827	6 840	6 855	7 122

Nota: Las cifras presentan diferencias con relación a las publicadas anteriormente, en virtud de que tanto los valores del Sistema de Cuentas Nacionales de México como los cálculos regionales del producto se revisan de acuerdo con la disponibilidad y/o actualización de la información básica, motivo por el cual pueden presentar modificaciones en próximos estudios.

Fuente: INEGI. Dirección General de Estadísticas Económicas. *Producto Interno Bruto por Entidad Federativa, anual*. www.inegi.org.mx (15 de julio de 2015).

Producto interno bruto y su participación respecto al total nacional por sector de actividad económica 2009 y 2013

Cuadro 11.2

Sector	Producto interno bruto (Millones de pesos a precios de 2008)		Participación respecto al total nacional (Porcentaje)	
	2009	2013 R/	2009	2013 R/
Total	168 483	190 095	1.5	1.4
Agricultura, cría y explotación de animales, aprovechamiento forestal, pesca y caza	5 640	5 889	1.5	1.4
Minería	1 779	1 644	0.2	0.2
Generación, transmisión y distribución de energía eléctrica, suministro de agua y de gas por ductos al consumidor final	7 291	6 358	2.8	2.2
Construcción	22 496	22 027	2.3	2.2
Industrias manufactureras	28 016	28 887	1.5	1.3
Comercio	28 993	40 913	1.9	2.0
Transportes, correos y almacenamiento	7 075	7 774	1.1	1.0
Información en medios masivos	5 892	8 090	1.7	1.8
Servicios financieros y de seguros	4 016	5 763	1.0	0.9
Servicios inmobiliarios y de alquiler de bienes muebles e intangibles	22 316	24 825	1.5	1.5
Servicios profesionales, científicos y técnicos	3 282	3 590	1.2	1.2
Corporativos	369	407	0.5	0.5
Servicios de apoyo a los negocios y manejo de desechos y servicios de remediación	4 054	4 963	1.1	1.2
Servicios educativos	8 252	8 357	1.7	1.7
Servicios de salud y de asistencia social	4 021	4 481	1.6	1.6
Servicios de esparcimiento culturales y deportivos, y otros servicios recreativos	636	693	1.2	1.1
Servicios de alojamiento temporal y de preparación de alimentos y bebidas	3 573	3 785	1.4	1.4
Otros servicios excepto actividades gubernamentales	3 924	4 528	1.5	1.6
Actividades legislativas, gubernamentales, de impartición de justicia y de organismos internacionales y extraterritoriales	6 858	7 122	1.5	1.5

Nota: Las cifras presentan diferencias con relación a las publicadas anteriormente, en virtud de que tanto los valores del Sistema de Cuentas Nacionales de México como los cálculos regionales del producto se revisan de acuerdo con la disponibilidad y/o actualización de la información básica, motivo por el cual pueden presentar modificaciones en próximos estudios.

Fuente: INEGI. Dirección General de Estadísticas Económicas. *Producto Interno Bruto por Entidad Federativa, anual*. www.inegi.org.mx (15 de julio de 2015).

Índices de volumen físico por sector de actividad económica
Serie anual de 2009 a 2013
(Base 2008 = 100)

Cuadro 11.3

Sector	2009	2010	2011	2012 R/	2013 R/
Total	97.9	102.1	104.9	109.5	110.4
Agricultura, cría y explotación de animales, aprovechamiento forestal, pesca y caza	107.9	112.3	114.5	115.9	112.7
Minería	98.0	96.4	97.4	103.8	90.5
Generación, transmisión y distribución de energía eléctrica, suministro de agua y de gas por ductos al consumidor final	117.6	110.0	93.4	103.5	102.5
Construcción	96.6	100.6	102.2	109.4	94.6
Industrias manufactureras	100.8	105.3	106.5	102.5	103.9
Comercio	88.2	98.4	107.5	115.4	124.5
Transportes, correos y almacenamiento	89.8	94.6	95.7	98.3	98.6
Información en medios masivos	111.0	112.7	117.2	147.3	152.4
Servicios financieros y de seguros	102.4	117.3	122.0	134.8	146.0
Servicios inmobiliarios y de alquiler de bienes muebles e intangibles	101.5	104.5	107.9	111.1	112.9
Servicios profesionales, científicos y técnicos	102.2	100.8	101.2	103.2	111.7
Corporativos	95.0	97.8	101.6	107.6	105.0
Servicios de apoyo a los negocios y manejo de desechos y servicios de remediación	95.1	95.3	100.4	111.1	116.5
Servicios educativos	99.7	99.7	100.0	100.7	100.9
Servicios de salud y de asistencia social	94.1	95.4	96.8	96.9	104.9
Servicios de esparcimiento culturales y deportivos, y otros servicios recreativos	96.7	100.2	99.4	101.3	105.4
Servicios de alojamiento temporal y de preparación de alimentos y bebidas	83.8	87.6	95.4	94.9	88.7
Otros servicios excepto actividades gubernamentales	102.9	106.8	108.7	115.2	118.7
Actividades legislativas, gubernamentales, de impartición de justicia y de organismos internacionales y extraterritoriales	102.5	102.0	102.2	102.4	106.4

Nota: Las cifras presentan diferencias con relación a las publicadas anteriormente, en virtud de que tanto los valores del Sistema de Cuentas Nacionales de México como los cálculos regionales del producto se revisan de acuerdo con la disponibilidad y/o actualización de la información básica, motivo por el cual pueden presentar modificaciones en próximos estudios.

Fuente: INEGI. Dirección General de Estadísticas Económicas. *Producto Interno Bruto por Entidad Federativa, anual*. www.inegi.org.mx (17 de julio de 2015).

Establecimientos y personal ocupado total censal por año de inicio de operaciones y tipo de captación 2013 y 2014

Cuadro 11.4

Año de inicio de operaciones Tipo de captación	Establecimientos a/	Personal ocupado total censal		
		Total	Hombres	Mujeres
Total	126 440	606 907	340 262	266 645
Iniciaron actividades antes de 2014 b/	118 217	591 151	333 166	257 985
Establecimientos en área urbana	106 561	557 851	316 998	240 853
Establecimientos en área no urbana c/	11 656	33 300	16 168	17 132
Iniciaron actividades en 2014 d/	8 223	15 756	7 096	8 660
Establecimientos en área urbana	7 512	14 341	6 553	7 788
Establecimientos en área no urbana c/	711	1 415	543	872

Nota La cobertura geográfica de los *Censos Económicos 2014* en la entidad cubrió todo el territorio estatal, en donde las áreas urbanas fueron recorridas totalmente, mientras que las rurales se cubrieron mediante un muestreo probabilístico, ya que en estas últimas la extensión geográfica es muy amplia y la actividad económica es realmente pequeña.

Para conocer con mayor precisión las características conceptuales, cobertura de la unidad de observación, así como otras características de la información presentada en este cuadro, se sugiere consultar la metodología de los *Censos Económicos 2014* que se encuentra disponible en la página del INEGI en Internet, misma que se cita en la fuente.

a/ Se refiere a la unidad económica que en una sola ubicación física, asentada en un lugar de manera permanente y delimitada por construcciones o instalaciones fijas, combina acciones y recursos bajo el control de una sola entidad propietaria o controladora, para realizar actividades de producción de bienes, compra-venta de mercancías o prestación de servicios; sea con fines de lucro o no.

b/ Datos referidos del 1 de enero al 31 de diciembre de 2013.

c/ Se refiere a los establecimientos ubicados en localidades rurales, definidas según el *Censo General de Población y Vivienda 2010*, como aquellas localidades con una población menor a 2 500 habitantes y que no son cabecera municipal ni se hallan en un corredor industrial o turístico.

d/ Datos referidos a la fecha del levantamiento de información, que se realizó del 4 de febrero al 31 de julio de 2014.

Fuente: INEGI. Dirección General de Estadísticas Económicas. *Censos Económicos 2014*. www.inegi.org.mx (28 de agosto de 2015).

Características seleccionadas de las unidades económicas en el sector privado y paraestatal por sector de actividad económica 2013

Cuadro 11.5

1a. parte

Sector	Unidades económicas a/	Personal ocupado total		
		Total	Hombres	Mujeres
Total	98 478	421 961	246 585	175 376
Agricultura, cría y explotación de animales, aprovechamiento forestal, pesca y caza c/	1 027	9 141	8 777	364
Minería	C	924	881	43
Generación, transmisión y distribución de energía eléctrica, suministro de agua y de gas por ductos al consumidor final	111	2 194	1 735	459
Construcción	563	16 969	15 610	1 359
Industrias manufactureras	22 634	87 656	49 344	38 312
Comercio al por mayor	2 693	25 193	17 716	7 477
Comercio al por menor	35 988	103 465	50 111	53 354
(Continúa)				<1/4>

Características seleccionadas de las unidades económicas en el sector privado y paraestatal por sector de actividad económica 2013

Cuadro 11.5
1a. parte

Sector	Unidades económicas a/	Personal ocupado total		
		Total	Hombres	Mujeres
Transportes, correos y almacenamiento	284	11 448	9 918	1 530
Información en medios masivos	194	4 812	2 814	1 998
Servicios financieros y de seguros	917	4 299	2 075	2 224
Servicios inmobiliarios y de alquiler de bienes muebles e intangibles	1 582	4 958	3 071	1 887
Servicios profesionales, científicos y técnicos	1 760	9 010	5 183	3 827
Corporativos	C	180	95	85
Servicios de apoyo a los negocios y manejo de residuos y desechos, y servicios de remediación	1 631	40 645	27 423	13 222
Servicios educativos	1 198	17 585	7 092	10 493
Servicios de salud y de asistencia social	3 528	12 821	5 121	7 700
Servicios de esparcimiento culturales y deportivos, y otros servicios recreativos	1 185	4 541	2 515	2 026
Servicios de alojamiento temporal y de preparación de alimentos y bebidas	11 567	41 822	20 524	21 298
Otros servicios excepto actividades gubernamentales	11 577	24 298	16 580	7 718
				<2/4>

Características seleccionadas de las unidades económicas en el sector privado y paraestatal por sector de actividad económica 2013

Cuadro 11.5
2a. parte y última

Sector	Remuneraciones (Millones de pesos)	Producción bruta total (Millones de pesos)	Consumo intermedio (Millones de pesos)	Valor agregado censal bruto (Millones de pesos)	Total de activos fijos b/ (Millones de pesos)
Total	17 771	183 621	121 713	61 909	59 002
Agricultura, cría y explotación de animales, aprovechamiento forestal, pesca y caza c/	313	1 668	636	1 031	894
Minería	47	278	172	106	416
Generación, transmisión y distribución de energía eléctrica, suministro de agua y de gas por ductos al consumidor final	160	2 417	1 394	1 023	3 427
Construcción	904	7 272	4 961	2 311	1 773
Industrias manufactureras	3 827	49 452	36 224	13 228	15 308
Comercio al por mayor	1 603	10 513	3 838	6 675	6 015
(Continúa)					<3/4>

Características seleccionadas de las unidades económicas en el sector privado y paraestatal por sector de actividad económica 2013

Cuadro 11.5
2a. parte y última

Sector	Remuneraciones (Millones de pesos)	Producción bruta total (Millones de pesos)	Consumo intermedio (Millones de pesos)	Valor agregado censal bruto (Millones de pesos)	Total de activos fijos b/ (Millones de pesos)
Comercio al por menor	1 992	17 860	6 825	11 035	10 893
Transportes, correos y almacenamiento	830	3 301	1 690	1 612	3 564
Información en medios masivos	845	63 589	53 025	10 564	4 032
Servicios financieros y de seguros	237	3 048	2 007	1 041	299
Servicios inmobiliarios y de alquiler de bienes muebles e intangibles	130	2 041	1 254	787	1 360
Servicios profesionales, científicos y técnicos	416	1 396	544	853	646
Corporativos	64	495	516	- 20	164
Servicios de apoyo a los negocios y manejo de residuos y desechos, y servicios de remediación	3 757	6 875	1 243	5 631	669
Servicios educativos	915	2 580	1 067	1 513	1 480
Servicios de salud y de asistencia social	404	1 911	1 107	804	1 512
Servicios de esparcimiento culturales y deportivos, y otros servicios recreativos	83	807	518	289	690
Servicios de alojamiento temporal y de preparación de alimentos y bebidas	759	5 835	3 585	2 251	3 954
Otros servicios excepto actividades gubernamentales	486	2 282	1 107	1 176	1 905

<4/4>

Nota: La cobertura geográfica de los *Censos Económicos 2014* en la entidad cubrió todo el territorio estatal, en donde las áreas urbanas fueron recorridas totalmente, mientras que las rurales se cubrieron mediante un muestreo probabilístico, ya que en estas últimas la extensión geográfica es muy amplia y la actividad económica es realmente pequeña.

Debido a su complejidad y naturaleza, las siguientes actividades no fueron consideradas en el levantamiento censal: transporte colectivo urbano y suburbano de pasajeros en automóviles de ruta fija, transporte de pasajeros en taxis de sitio y de ruleteo, asociaciones y organizaciones políticas, y hogares con empleados domésticos.

El sector privado y paraestatal comprende a los productores de bienes o de servicios que realizan actividades económicas como personas físicas o sociedades constituidas como empresas, incluidas aquellas con participación estatal y las empresas productivas del estado cuya finalidad es la producción de bienes y servicios de mercado.

Los datos corresponden al periodo del 1 de enero al 31 de diciembre del año de referencia.

Para conocer con mayor precisión las características conceptuales, cobertura de la unidad de observación, así como otras características de la información presentada en este cuadro, se sugiere consultar la metodología de los *Censos Económicos 2014* que se encuentra disponible en la página del INEGI en Internet, misma que se cita en la fuente.

a/ Debido a la presencia de información confidencial, la suma de los parciales no coincide con el total.

b/ Datos referidos al 31 de diciembre de 2013.

c/ El nombre de este sector se describe conforme a lo establecido en el *Sistema de Clasificación Industrial de América del Norte, México SCIAN 2013*; sin embargo, la información presentada comprende solo lo correspondiente a las actividades de acuicultura, pesca y servicios relacionados con las actividades agropecuarias y forestales, únicas de este sector que se captan a través de los *Censos Económicos 2014*.

Fuente: INEGI. Dirección General de Estadísticas Económicas. *Censos Económicos 2014*. www.inegi.org.mx (28 de agosto de 2015).

Características seleccionadas de las unidades económicas en el sector privado y paraestatal por municipio 2013

Cuadro 11.6
1a. parte

Municipio	Unidades económicas a/	Personal ocupado dependiente de la razón social	Personal ocupado remunerado dependiente de la razón social	Personal ocupado no dependiente de la razón social
Estado	98 478	365 171	237 909	56 790
Abalá	64	187	75	12
Acanceh	483	2 549	1 898	54
Akil	1 279	2 326	329	57
Baca	230	1 763	1 450	12
Bokobá	106	178	22	0
Buctzotz	415	777	244	37
Cacalchén	343	679	231	28
Calotmul	176	264	30	1
Cansahcab	175	344	91	0
Cantamayec	187	317	12	0
Celestún	572	3 381	2 348	113
Cenotillo	237	368	57	1
Chacsinkín	391	490	28	4
Chankom	C	54	18	1
Chapab	129	278	25	0
Chemax	861	1 619	301	30
Chichimilá	154	254	48	1
Chicxulub Pueblo	172	363	134	9
Chikindzonot	221	355	12	3
Chocholá	229	492	118	1
Chumayel	777	962	32	1
Conkal	320	885	440	34
Cuncunul	47	134	60	0
Cuzamá	198	342	66	1
Dzán	589	887	81	42
Dzemul	126	246	93	0
Dzidzantún	491	909	296	29
Dzilam de Bravo	263	1 221	722	20
Dzilam González	316	630	155	9
Dzitás	263	374	29	0
Dzoncauich	146	243	19	1
Espita	1 021	1 492	258	38
Halachó	825	1 646	390	75
Hocabá	150	310	9	0
Hoctún	237	518	16	23

(Continúa)

<1/7>

Características seleccionadas de las unidades económicas en el sector privado y paraestatal por municipio 2013

Cuadro 11.6
1a. parte

Municipio	Unidades económicas a/	Personal ocupado dependiente de la razón social	Personal ocupado remunerado dependiente de la razón social	Personal ocupado no dependiente de la razón social
Homún	273	603	177	21
Huhí	343	766	237	5
Hunucmá	1 294	3 329	1 143	216
Ixil	172	471	223	10
Izamal	1 720	4 590	2 065	468
Kanasín	2 258	7 163	4 038	1 485
Kantunil	137	224	43	3
Kaua	139	283	37	1
Kinchil	231	518	173	31
Kopomá	89	198	21	20
Mama	400	645	270	26
Maní	683	1 030	193	10
Maxcanú	639	1 292	378	349
Mayapán	709	869	5	0
Mérida	41 702	223 637	175 230	42 107
Mocochá	73	135	42	1
Motul	1 462	4 820	3 022	475
Muna	817	1 382	321	30
Muxupip	117	226	43	6
Opichén	148	338	100	3
Oxkutzcab	1 786	3 441	1 170	185
Panabá	306	555	205	18
Peto	1 449	2 450	667	430
Progreso	3 209	12 307	7 553	1 150
Quintana Roo	47	80	26	1
Río Lagartos	177	1 040	767	7
Sacalum	182	299	44	0
Samahil	106	264	77	1
San Felipe	117	476	338	7
Sanahcat	30	64	12	0
Santa Elena	218	532	132	95
Seyé	276	688	297	24
Sinanché	160	375	109	7
Sotuta	320	659	194	107
Sucilá	182	337	114	6
Sudzal	50	83	16	1

(Continúa)

<2/7>

Características seleccionadas de las unidades económicas en el sector privado y paraestatal por municipio 2013

Cuadro 11.6
1a. parte

Municipio	Unidades económicas a/	Personal ocupado dependiente de la razón social	Personal ocupado remunerado dependiente de la razón social	Personal ocupado no dependiente de la razón social
Suma	84	137	14	1
Tahdziú	745	1 043	32	2
Tahmek	135	281	50	1
Teabo	1 210	1 494	106	16
Tecoh	301	898	468	36
Tekal de Venegas	183	288	28	4
Tekantó	187	387	127	0
Tekax	2 356	5 345	2 270	358
Tekit	1 153	2 346	436	94
Tekom	181	293	66	3
Telchac Pueblo	184	332	74	8
Telchac Puerto	167	643	384	136
Temax	299	583	225	12
Temozón	1 187	1 866	338	41
Tepakán	122	188	22	0
Tetiz	166	360	77	1
Teya	80	119	10	0
Ticul	2 463	6 293	2 779	943
Timucuy	71	153	26	11
Tinum	695	1 395	405	237
Tixcacalcupul	293	431	20	0
Tixkokob	609	2 702	1 862	57
Tixmehuac	300	450	18	7
Tixpéhual	124	410	242	9
Tizimín	3 034	7 084	3 417	975
Tunkás	151	288	70	3
Tzucacab	887	1 463	223	38
Uayma	224	339	39	1
Ucú	80	173	56	0
Umán	1 798	10 318	7 937	4 212
Valladolid	4 211	11 967	6 198	1 620
Xocchel	121	212	8	0
Yaxcabá	223	377	86	7
Yaxkukul	110	212	63	6
Yobaín	100	295	114	8

<3/7>

Características seleccionadas de las unidades económicas en el sector privado y paraestatal por municipio 2013

Cuadro 11.6
2a. parte y última

Municipio	Remuneraciones (Millones de pesos)	Producción bruta total (Millones de pesos)	Consumo intermedio (Millones de pesos)	Valor agregado censal bruto (Millones de pesos)	Total de activos fijos b/ (Millones de pesos)
Estado	17 771	183 621	121 713	61 909	59 002
Abalá	4	21	13	8	7
Acanceh	154	620	280	340	268
Akil	10	117	52	66	87
Baca	104	405	275	129	178
Bokobá	1	8	4	5	8
Buctzotz	7	61	25	36	45
Cacalchén	6	46	18	28	21
Calotmul	2	10	4	6	6
Cansahcab	2	22	10	13	14
Cantamayec	0	5	2	3	20
Celestún	89	629	362	267	382
Cenotillo	2	18	6	11	13
Chacsinkín	1	9	3	5	4
Chankom	1	11	2	9	4
Chapab	1	19	11	8	6
Chemax	11	113	59	54	47
Chichimilá	2	15	7	8	9
Chicxulub Pueblo	7	58	21	36	15
Chikindzonot	0	12	2	10	4
Chocholá	4	24	11	12	18
Chumayel	1	22	11	11	11
Conkal	18	93	50	43	43
Cuncunul	2	12	7	5	17
Cuzamá	2	14	7	7	9
Dzán	3	31	17	14	32
Dzemul	3	22	5	16	5
Dzidzantún	10	78	35	43	73
Dzilam de Bravo	20	269	116	153	104
Dzilam González	4	50	18	32	22
Dzitas	1	12	4	7	10
Dzoncauich	1	8	4	4	4
Espita	9	95	32	63	53
Halachó	13	146	44	102	89
Hocabá	0	22	7	16	11
Hoctún	1	22	11	12	6

(Continúa)

<4/7>

Características seleccionadas de las unidades económicas en el sector privado y paraestatal por municipio 2013

Cuadro 11.6
2a. parte y última

Municipio	Remuneraciones (Millones de pesos)	Producción bruta total (Millones de pesos)	Consumo intermedio (Millones de pesos)	Valor agregado censal bruto (Millones de pesos)	Total de activos fijos b/ (Millones de pesos)
Homún	5	51	25	26	22
Huhí	6	58	36	22	19
Hunucmá	49	825	304	521	406
Ixil	7	28	11	17	10
Izamal	124	554	196	358	298
Kanasín	237	2 682	1 929	753	1 029
Kantunil	1	15	4	12	9
Kaua	2	40	18	22	11
Kinchil	6	68	21	47	47
Kopomá	1	22	10	12	6
Mama	7	19	7	12	14
Maní	6	39	15	24	28
Maxcanú	17	245	79	166	151
Mayapán	0	12	4	7	5
Mérida	13 971	148 047	100 528	47 520	40 074
Mocochá	1	10	3	7	4
Motul	179	591	174	417	279
Muna	10	73	29	44	63
Muxupip	1	13	7	7	9
Opichén	4	23	6	17	29
Oxkutzcab	45	315	128	188	261
Panabá	6	39	14	25	37
Peto	30	282	100	181	274
Progreso	569	2 794	1 108	1 686	2 305
Quintana Roo	2	6	2	4	2
Río Lagartos	68	266	150	116	472
Sacalum	1	14	5	9	11
Samahil	4	46	10	36	24
San Felipe	8	58	19	38	46
Sanahcat	0	6	2	4	3
Santa Elena	5	53	33	20	41
Seyé	12	70	28	42	28
Sinanché	2	25	9	15	12
Sotuta	10	81	35	46	46
Sucilá	4	44	13	31	15
Sudzal	1	6	2	4	3

(Continúa)

<5/7>

Características seleccionadas de las unidades económicas en el sector privado y paraestatal por municipio 2013

Cuadro 11.6
2a. parte y última

Municipio	Remuneraciones (Millones de pesos)	Producción bruta total (Millones de pesos)	Consumo intermedio (Millones de pesos)	Valor agregado censal bruto (Millones de pesos)	Total de activos fijos b/ (Millones de pesos)
Suma	0	8	3	5	12
Tahdziú	2	24	4	20	8
Tahmek	1	16	8	8	10
Teabo	4	33	14	19	16
Tecoh	25	133	78	55	137
Tekal de Venegas	1	9	4	5	8
Tekantó	4	28	8	21	11
Tekax	121	525	202	323	274
Tekit	17	142	57	85	45
Tekom	2	9	4	5	5
Telchac Pueblo	3	26	11	15	17
Telchac Puerto	12	64	36	28	91
Temax	14	231	129	102	53
Temozón	14	63	26	37	68
Tepakán	1	59	13	46	31
Tetiz	2	28	8	20	18
Teya	0	4	2	2	4
Ticul	114	1 068	679	389	605
Timucuy	1	9	3	6	5
Tinum	18	180	87	93	216
Tixcacalcupul	1	11	3	8	4
Tixkokob	102	278	110	168	172
Tixmehuac	0	11	4	7	4
Tixpéhual	21	136	78	58	74
Tizimín	165	1 189	604	586	776
Tunkás	2	15	6	9	9
Tzucacab	7	91	31	61	42
Uayma	1	9	4	5	11
Ucú	2	18	7	12	29
Umán	823	14 636	10 620	4 016	3 991
Valladolid	385	3 854	2 241	1 613	4 477
Xocchel	0	11	7	3	9
Yaxcabá	3	31	7	23	10
Yaxkukul	2	13	6	7	7

(Continúa)

<6/7>

Características seleccionadas de las unidades económicas en el sector privado y paraestatal por municipio 2013

Cuadro 11.6
2a. parte y última

Municipio	Remuneraciones (Millones de pesos)	Producción bruta total (Millones de pesos)	Consumo intermedio (Millones de pesos)	Valor agregado censal bruto (Millones de pesos)	Total de activos fijos b/ (Millones de pesos)
Yobaín	4	23	11	12	13

<7/7>

Nota: La cobertura geográfica de los *Censos Económicos 2014* en la entidad cubrió todo el territorio estatal, en donde las áreas urbanas fueron recorridas totalmente, mientras que las rurales se cubrieron mediante un muestreo probabilístico, ya que en estas últimas la extensión geográfica es muy amplia y la actividad económica es realmente pequeña.

El sector privado y paraestatal comprende a los productores de bienes o de servicios que realizan actividades económicas como personas físicas o sociedades constituidas como empresas, incluidas aquellas con participación estatal y las empresas productivas del estado cuya finalidad es la producción de bienes y servicios de mercado.

Los datos corresponden al periodo del 1 de enero al 31 de diciembre del año de referencia.

Cuando aparece un cero en alguna de las columnas de los conceptos que se expresan en unidades monetarias, se debe a que los informantes así lo declararon, o que la cantidad fue menor a 500 000 pesos, debido a que las cifras se presentan en millones de pesos, se redondeó a cero.

Para conocer con mayor precisión las características conceptuales, cobertura de la unidad de observación, así como otras características de la información presentada en este cuadro, se sugiere consultar la metodología de los *Censos Económicos 2014* que se encuentra disponible en la página del INEGI en Internet, misma que se cita en la fuente.

a/ Debido a la presencia de información confidencial, la suma de los parciales no coincide con el total.

b/ Datos referidos al 31 de diciembre de 2013.

Fuente: INEGI. Dirección General de Estadísticas Económicas. *Censos Económicos 2014*. www.inegi.org.mx (28 de agosto de 2015).

Unidades de producción y superficie por municipio según desarrollen o no actividad agropecuaria o forestal 2007

Cuadro 11.7

Municipio	Unidades de producción			Superficie en unidades de producción (Hectáreas)		
	Total	Con actividad agropecuaria o forestal	Sin actividad agropecuaria o forestal	Total	Con actividad agropecuaria o forestal	Sin actividad agropecuaria o forestal
Estado	89 496	68 879	20 617	2 180 746	1 147 584	1 033 162
Abalá	550	444	106	11 663	3 223	8 440
Acanceh	872	546	326	7 589	3 349	4 241
Akil	1 259	1 181	78	6 602	5 114	1 488
Baca	618	329	289	13 261	4 475	8 786
Bokobá	158	123	35	4 380	945	3 435
Buctzotz	816	539	277	83 812	49 320	34 492
Cacalchén	648	348	300	6 631	2 718	3 913
Calotmul	664	582	82	27 181	17 209	9 972
Cansahcab	328	246	82	4 573	3 628	945
Cantamayec	541	474	67	27 628	10 447	17 181
Celestún	143	61	82	9 451	3 859	5 592
Cenotillo	545	442	103	42 766	16 249	26 517
Chacsinkín	545	535	10	1 592	1 575	17
Chankom	939	911	28	5 399	2 837	2 561

(Continúa)

<1/4>

Unidades de producción y superficie por municipio según desarrollen o no actividad agropecuaria o forestal 2007

Cuadro 11.7

Municipio	Unidades de producción			Superficie en unidades de producción (Hectáreas)		
	Total	Con actividad agropecuaria o forestal	Sin actividad agropecuaria o forestal	Total	Con actividad agropecuaria o forestal	Sin actividad agropecuaria o forestal
Chapab	532	500	32	5 205	2 335	2 869
Chemax	3 834	3 186	648	58 338	25 312	33 027
Chichimilá	714	593	121	27 015	12 974	14 041
Chicxulub Pueblo	203	98	105	4 291	1 603	2 687
Chikindzonot	1 450	1 358	92	12 728	5 435	7 293
Chocholá	256	216	40	7 793	3 217	4 576
Chumayel	404	338	66	4 932	1 396	3 536
Conkal	544	177	367	5 154	1 278	3 877
Cuncunul	237	190	47	5 608	1 126	4 482
Cuzamá	678	475	203	3 388	2 410	979
Dzán	950	784	166	4 500	4 115	384
Dzemul	332	168	164	6 578	2 911	3 666
Dzidzantún	908	566	342	23 187	11 567	11 620
Dzilam de Bravo	184	101	83	19 568	10 331	9 237
Dzilam González	750	499	251	39 617	26 842	12 775
Dzitas	496	464	32	10 807	2 622	8 185
Dzoncauich	461	338	123	8 959	6 320	2 639
Espita	1 417	1 231	186	35 373	16 622	18 750
Halachó	1 400	1 095	305	11 229	7 181	4 048
Hocabá	465	256	209	4 368	2 187	2 181
Hoctún	456	266	190	2 893	2 055	838
Homún	713	488	225	7 547	5 927	1 620
Huhí	634	471	163	7 046	3 483	3 563
Hunucmá	770	435	335	33 589	7 336	26 253
Ixil	227	177	50	2 836	1 846	990
Izamal	1 824	1 178	646	19 065	15 017	4 048
Kanasín	236	95	141	3 582	534	3 048
Kantunil	585	447	138	10 217	6 963	3 254
Kaua	480	453	27	7 473	2 138	5 335
Kinchil	585	493	92	21 557	19 154	2 403
Kopomá	243	217	26	984	624	361
Mama	400	375	25	4 453	2 240	2 214
Maní	814	708	106	8 447	5 272	3 175
Maxcanú	1 897	1 236	661	27 892	13 191	14 701
Mayapán	351	327	24	2 641	1 412	1 229
Mérida	2 451	1 264	1 187	43 937	16 167	27 769

(Continúa)

<2/4>

Unidades de producción y superficie por municipio según desarrollen o no actividad agropecuaria o forestal 2007

Cuadro 11.7

Municipio	Unidades de producción			Superficie en unidades de producción (Hectáreas)		
	Total	Con actividad agropecuaria o forestal	Sin actividad agropecuaria o forestal	Total	Con actividad agropecuaria o forestal	Sin actividad agropecuaria o forestal
Mocochá	125	91	34	1 190	399	790
Motul	1 818	1 158	660	19 244	9 703	9 541
Muna	305	294	11	8 099	7 261	838
Muxupip	272	138	134	1 955	794	1 161
Opichén	963	747	216	4 532	2 005	2 527
Oxkutzcab	2 673	2 325	348	37 771	12 835	24 936
Panabá	672	362	310	69 927	35 848	34 079
Peto	2 075	1 950	125	40 134	36 244	3 890
Progreso	288	83	205	11 920	1 452	10 469
Quintana Roo	204	175	29	4 402	1 426	2 976
Río Lagartos	147	110	37	25 393	15 888	9 505
Sacalum	524	467	57	5 699	2 405	3 294
Samahil	500	386	114	4 384	2 459	1 925
San Felipe	233	160	73	33 231	21 911	11 320
Sanahcat	243	92	151	1 526	630	896
Santa Elena	453	431	22	18 562	4 310	14 252
Seyé	718	524	194	7 026	3 452	3 573
Sinanché	467	288	179	9 272	5 222	4 050
Sotuta	878	803	75	34 128	13 537	20 591
Sucilá	453	388	65	43 947	34 032	9 916
Sudzal	355	125	230	19 749	7 379	12 371
Suma	192	149	43	3 971	3 428	543
Tahdziú	764	752	12	10 110	7 609	2 501
Tahmek	315	176	139	3 199	1 672	1 527
Teabo	714	659	55	9 487	3 834	5 653
Tecoh	1 607	1 114	493	15 738	7 799	7 939
Tekal de Venegas	344	300	44	9 759	5 891	3 868
Tekantó	672	328	344	6 925	3 188	3 737
Tekax	3 472	3 220	252	98 848	47 790	51 057
Tekit	852	637	215	11 076	3 860	7 215
Tekom	468	408	60	14 407	8 533	5 874
Telchac Pueblo	334	229	105	5 068	2 867	2 201
Telchac Puerto	32	13	19	4 094	826	3 268
Temax	717	634	83	19 272	15 606	3 666
Temozón	2 394	1 993	401	84 702	38 645	46 057
Tepakán	302	209	93	5 293	846	4 447

(Continúa)

<3/4>

Unidades de producción y superficie por municipio según desarrollen o no actividad agropecuaria o forestal 2007

Cuadro 11.7

Municipio	Unidades de producción			Superficie en unidades de producción (Hectáreas)		
	Total	Con actividad agropecuaria o forestal	Sin actividad agropecuaria o forestal	Total	Con actividad agropecuaria o forestal	Sin actividad agropecuaria o forestal
Tetiz	287	218	69	7 401	5 129	2 272
Teya	183	136	47	2 716	1 237	1 478
Ticul	1 215	1 113	102	16 697	7 019	9 678
Timucuy	865	339	526	5 528	1 810	3 718
Tinum	977	870	107	16 504	6 529	9 975
Tixcacalcupul	1 078	929	149	20 992	5 625	15 367
Tixkokob	496	354	142	5 607	3 383	2 224
Tixmehuac	829	797	32	6 855	3 743	3 111
Tixpéhual	451	274	177	4 387	2 983	1 404
Tizimín	6 210	4 346	1 864	394 671	240 567	154 104
Tunkás	466	427	39	20 818	8 714	12 104
Tzucacab	1 675	1 377	298	61 775	46 694	15 081
Uayma	605	577	28	9 090	4 247	4 843
Ucú	88	49	39	1 239	170	1 069
Umán	1 405	659	746	12 215	3 766	8 449
Valladolid	3 999	3 244	755	57 893	34 763	23 130
Xocchel	292	197	95	5 677	748	4 929
Yaxcabá	3 003	2 797	206	62 276	18 287	43 989
Yaxkukul	78	54	24	1 360	495	865
Yobaín	242	180	62	7 685	3 998	3 687

<4/4>

Fuente: INEGI. Dirección General de Estadísticas Económicas. *Estados Unidos Mexicanos. VIII Censo Agrícola, Ganadero y Forestal 2007.* www.inegi.org.mx (22 de febrero de 2014).

**Superficie de las unidades de producción por uso del suelo
y por régimen de tenencia de la tierra
2007**
(Hectáreas)

Gráfica 11.1

Total de la superficie: 2 180 746

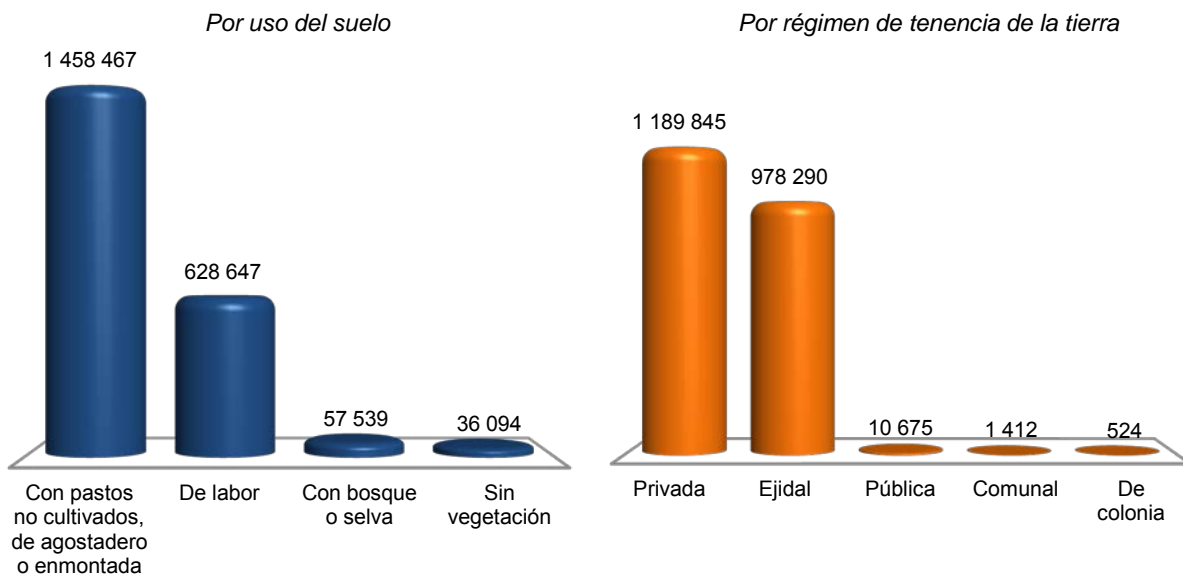

Fuente: INEGI. Dirección General de Estadísticas Económicas. *Estados Unidos Mexicanos. VIII Censo Agrícola, Ganadero y Forestal 2007*. www.inegi.org.mx (22 de febrero de 2012).

**Sociedades mercantiles constituidas y su capital social exhibido
por sector de actividad económica según especie
2014**

Cuadro 11.8

Sector	Total	Anónima	De responsabilidad limitada
Sociedades mercantiles constituidas	1 731	1 540	191
Agricultura, cría y explotación de animales, aprovechamiento forestal, pesca y caza	13	10	3
Generación, transmisión y distribución de energía eléctrica, suministro de agua y de gas por ductos al consumidor final	3	1	2
Construcción	100	87	13
Industrias manufactureras	47	28	19
Comercio	1 386	1 270	116
Transportes, correos y almacenamiento	10	7	3
Resto de los servicios	166	131	35
No especificado	6	6	0

(Continúa)

<1/2>

Sociedades mercantiles constituidas y su capital social exhibido por sector de actividad económica según especie 2014

Cuadro 11.8

Sector	Total	Anónima	De responsabilidad limitada
Capital social exhibido (Miles de pesos)	385 001	371 577	13 424
Agricultura, cría y explotación de animales, aprovechamiento forestal, pesca y caza	1 432	382	1 050
Generación, transmisión y distribución de energía eléctrica, suministro de agua y de gas por ductos al consumidor final	69	69	0
Construcción	9 243	7 873	1 370
Industrias manufactureras	877	667	210
Comercio	359 123	352 710	6 413
Transportes, correos y almacenamiento	836	750	87
Resto de los servicios	13 121	8 826	4 294
No especificado	300	300	0

<2/2>

Fuente: Agencia de Administración Fiscal de Yucatán. Instituto de Seguridad Jurídica Patrimonial de Yucatán.

Operaciones ante el Registro Público de la Propiedad de bienes inmuebles e importe del servicio por tipo de operación 2012, 2013 y 2014

Cuadro 11.9

Tipo de operación	Operaciones			Importe del servicio (Miles de pesos)		
	2012	2013	2014	2012	2013	2014
Total	118 420	88 813	91 500	55 657	43 359	50 508
Traslación de dominio de inmuebles	65 272	47 119	47 992	30 678	23 004	26 492
Compra-venta	40 932	30 382	29 416	19 238	14 833	16 238
Donaciones	11 716	7 717	8 048	5 507	3 768	4 442
Adjudicaciones	10 580	6 305	7 869	4 973	3 078	4 344
Otras traslaciones	2 044	2 715	2 659	961	1 325	1 468
Constitución de gravámenes	34 832	25 099	26 768	16 371	12 254	14 776
Hipotecas	22 630	16 672	18 513	10 636	8 139	10 219
Embargo	4 792	3 150	3 184	2 252	1 538	1 758
Convenio modificatorio	1 057	626	396	497	306	219
Otros gravámenes	6 353	4 651	4 675	2 986	2 271	2 581

(Continúa)

<1/2>

Operaciones ante el Registro Público de la Propiedad de bienes inmuebles e importe del servicio por tipo de operación 2012, 2013 y 2014

Cuadro 11.9

Tipo de operación	Operaciones			Importe del servicio (Miles de pesos)		
	2012	2013	2014	2012	2013	2014
Cancelación de gravámenes	18 316	16 595	16 740	8 609	8 102	9 240
Hipotecas	12 498	11 055	11 870	5 874	5 397	6 552
Embargo	3 017	2 251	2 013	1 418	1 099	1 111
Convenio modificatorio	867	1 285	762	407	627	421
Otros gravámenes	1 934	2 004	2 095	909	978	1 156

<2/2>

Nota: Debido al redondeo de las cifras, la suma de los parciales puede o no coincidir con los totales.

Fuente: Agencia de Administración Fiscal de Yucatán. Instituto de Seguridad Jurídica Patrimonial de Yucatán.

12. Agricultura

- 12.1 Superficies sembrada y cosechada, volumen y valor de la producción agrícola por tipo de cultivo y principales cultivos
Año agrícola 2014
- 12.2 Superficies sembrada y cosechada por tipo de cultivo, principales cultivos y municipios según disponibilidad de agua
Año agrícola 2014
(Hectáreas)
- 12.3 Volumen y valor de la producción agrícola por tipo de cultivo, principales cultivos y municipios según disponibilidad de agua
Año agrícola 2014
- 12.4 Superficies sembrada y cosechada de los cultivos cíclicos por ciclo agrícola y principales cultivos según disponibilidad de agua
Año agrícola 2014
(Hectáreas)
- 12.5 Volumen y valor de la producción agrícola de los cultivos cíclicos por ciclo agrícola y principales cultivos según disponibilidad de agua
Año agrícola 2014
- 12.6 Superficie fertilizada por principales cultivos según disponibilidad de agua
Año agrícola 2013
(Hectáreas)
- 12.7 Superficies sembrada con semilla mejorada, atendida con servicios de asistencia técnica y atendida con servicios de sanidad vegetal por tipo de cultivo y principales cultivos
Año agrícola 2013
(Hectáreas)
- 12.8 Superficies fertilizada, sembrada con semilla mejorada, atendida con servicios de asistencia técnica, sembrada con acciones fitosanitarias y mecanizada por municipio
Año agrícola 2013
(Hectáreas)

- 12.9 Superficies incorporada y rehabilitada para el riego por municipio
Años agrícolas 2013 y 2014
(Hectáreas)
- 12.10 Suma asegurada, monto de las primas emitidas y de las pagadas en la actividad agrícola por esquema de seguro, tipo de cultivo y cultivo
Año agrícola 2013
(Miles de pesos)
- 12.11 Productores, superficies y monto pagado por el PROAGRO en la actividad agrícola por municipio
Año agrícola 2014 P/
- 12.12 Productores, superficies y monto pagado por el PROCAMPO en la actividad agrícola por municipio
Año agrícola 2013

12. Agricultura

Superficies sembrada y cosechada, volumen y valor de la producción agrícola por tipo de cultivo y principales cultivos Año agrícola 2014

Cuadro 12.1

Tipo Cultivo	Superficie sembrada (Hectáreas)	Superficie cosechada (Hectáreas)	Volumen (Toneladas)	Valor (Miles de pesos)
Total	756 275	741 756	NA	3 598 981
Cultivos cíclicos	142 114	130 746	NA	985 104
Maíz grano	131 714	120 859	105 724	396 139
Pepino	816	816	39 497	305 537
Calabacita	730	727	13 134	75 021
Chile verde	572	568	3 789	57 094
Berenjena	100	100	5 091	33 042
Sandía	415	406	9 331	26 690
Soya	2 336	2 089	3 637	20 491
Tomate rojo (Jitomate)	169	160	2 199	13 570
Camote	70	70	2 133	11 392
Hortalizas	199	196	1 744	7 660
Resto de los cultivos cíclicos	4 992	4 754	NA	38 468
Cultivos perennes	614 161 a/	611 010 b/	NA	2 613 878
Pastos	582 792	582 723	5 062 296	1 915 663
Naranja	12 306	12 051	151 548	241 985
Limón	5 183	4 954	90 314	148 856
Papaya	409	364	20 057	69 209
Aguacate	462	430	10 980	58 423
Resto de los cultivos perennes	13 009	10 488	NA	179 741

Nota: Desde el punto de vista estadístico, el año agrícola es el periodo de dieciocho meses que resulta de la adición de las siembras y cosechas que se realizan en los ciclos agrícolas otoño-invierno y primavera-verano, y de las cosechas de productos de cultivos perennes. Comprende octubre-diciembre de un año más el siguiente completo y los meses enero-marzo del año subsecuente.

Debido al redondeo de las cifras, la suma de los parciales puede o no coincidir con los totales.

a/ Se refiere a superficie plantada que comprende la superficie plantada en el año agrícola de referencia, la plantada en desarrollo y la plantada en producción.

b/ Se refiere únicamente a la superficie plantada en producción.

Fuente: SAGARPA. Servicio de Información Agroalimentaria y Pesquera. www.siap.gob.mx (9 de julio de 2015).

**Superficies sembrada y cosechada por tipo de cultivo, principales cultivos
y municipios según disponibilidad de agua
Año agrícola 2014
(Hectáreas)**

Cuadro 12.2

Tipo Cultivo Municipio	Superficie sembrada			Superficie cosechada		
	Total	Riego	Temporal	Total	Riego	Temporal
Total	756 275	58 632	697 642	741 756	57 428	684 328
Cultivos cíclicos	142 114	11 997	130 117	130 746	11 975	118 770
Maíz grano	131 714	7 817	123 897	120 859	7 817	113 042
Tizimín	7 184	3 850	3 334	7 184	3 850	3 334
Valladolid	11 543	0	11 543	11 543	0	11 543
Chemax	11 109	0	11 109	11 109	0	11 109
Tekax	9 898	220	9 678	6 444	220	6 224
Muna	2 732	1 967	765	2 732	1 967	765
Yaxcabá	8 561	0	8 561	8 561	0	8 561
Peto	5 750	40	5 710	5 750	40	5 710
Opichén	2 051	0	2 051	2 051	0	2 051
Oxkutzcab	4 642	123	4 519	3 169	123	3 047
Tzucacab	3 682	250	3 432	3 123	250	2 873
Santa Elena	1 110	930	180	1 110	930	180
Chikindzonot	3 720	0	3 720	3 720	0	3 720
Maxcanú	1 766	0	1 766	1 766	0	1 766
Halachó	1 705	0	1 705	1 705	0	1 705
Sotuta	2 875	0	2 875	2 875	0	2 875
Resto de los municipios	53 387	438	52 950	48 018	438	47 580
Pepino	816	816	0	816	816	0
Akil	37	37	0	37	37	0
Tekax	470	470	0	470	470	0
Oxkutzcab	72	72	0	72	72	0
Kanasín	16	16	0	16	16	0
Maní	38	38	0	38	38	0
Dzán	38	38	0	38	38	0
Sacalum	26	26	0	26	26	0
Ticul	23	23	0	23	23	0
Ucú	24	24	0	24	24	0
Hunucmá	10	10	0	10	10	0
Resto de los municipios	64	64	0	64	64	0
Calabacita	730	696	35	727	694	34
Tekax	275	243	32	275	243	32
Oxkutzcab	149	149	0	149	149	0
Akil	44	44	0	44	44	0

(Continúa)

<1/6>

**Superficies sembrada y cosechada por tipo de cultivo, principales cultivos
y municipios según disponibilidad de agua
Año agrícola 2014
(Hectáreas)**

Cuadro 12.2

Tipo Cultivo Municipio	Superficie sembrada			Superficie cosechada		
	Total	Riego	Temporal	Total	Riego	Temporal
Ticul	33	33	0	33	33	0
Maní	35	35	0	35	35	0
Dzán	32	32	0	32	32	0
Ucú	30	30	0	30	30	0
Sacalum	16	16	0	16	16	0
Hunucmá	19	19	0	19	19	0
Mérida	14	14	0	14	14	0
Resto de los municipios	85	83	3	82	81	2
Chile verde	572	293	279	568	289	279
Halachó	23	23	0	23	23	0
Tizimín	23	23	0	23	23	0
Oxkutzcab	36	36	0	36	36	0
Buctzotz	21	21	0	21	21	0
Akil	26	26	0	26	26	0
Tahdziú	20	20	0	20	20	0
Maní	17	17	0	17	17	0
Ticul	16	16	0	16	16	0
Izamal	16	16	0	16	16	0
Panabá	10	10	0	10	10	0
Chemax	74	0	74	74	0	74
Dzán	14	14	0	14	14	0
Espita	12	12	0	12	12	0
Mérida	5	5	0	5	5	0
Cantamayec	16	0	16	16	0	16
Sacalum	10	10	0	10	10	0
Yaxcabá	12	0	12	12	0	12
Chicxulub Pueblo	3	3	0	3	3	0
Kanasín	5	5	0	5	5	0
Resto de los municipios	216	39	177	212	35	177
Berenjena	100	100	0	100	100	0
Tekax	30	30	0	30	30	0
Oxkutzcab	28	28	0	28	28	0
Akil	17	17	0	17	17	0
Maní	16	16	0	16	16	0
Ticul	5	5	0	5	5	0
Sacalum	5	5	0	5	5	0

(Continúa)

<2/6>

**Superficies sembrada y cosechada por tipo de cultivo, principales cultivos
y municipios según disponibilidad de agua
Año agrícola 2014
(Hectáreas)**

Cuadro 12.2

Tipo Cultivo Municipio	Superficie sembrada			Superficie cosechada		
	Total	Riego	Temporal	Total	Riego	Temporal
Sandía	415	263	152	406	261	145
Tzucacab	115	115	0	115	115	0
Yaxcabá	62	0	62	62	0	62
Tizimín	69	61	0	61	61	0
Tekax	16	16	0	16	16	0
Cantamayec	13	0	13	13	0	13
Calotmul	14	9	5	14	9	5
Buctzotz	7	7	0	7	7	0
Espita	13	12	1	13	12	1
Oxkutzcab	6	6	0	6	6	0
Chikindzonot	13	0	13	13	0	13
Dzilam González	5	5	0	5	5	0
Dzidzantún	5	5	0	5	5	0
Kanasín	4	4	0	4	4	0
Akil	3	3	0	3	3	0
Resto de los municipios	71	20	59	69	18	51
Soya	2 336	450	1 886	2 089	450	1 639
Tekax	1 618	0	1 618	1 371	0	1 371
Tizimín	450	450	0	450	450	0
Oxkutzcab	268	0	268	268	0	268
Tomate rojo (Jitomate)	169	122	48	160	119	41
Tizimín	48	42	7	42	42	0
Oxkutzcab	17	17	0	17	17	0
Ticul	7	7	0	7	7	0
Baca	1	1	0	1	1	0
Akil	5	5	0	5	5	0
Dzán	4	4	0	4	4	0
Maní	4	4	0	4	4	0
Hunucmá	4	4	0	4	4	0
Kanasín	6	6	0	6	6	0
Sacalum	3	3	0	3	3	0
Chikindzonot	11	0	11	11	0	11
Buctzotz	6	6	0	6	6	0
Teya	1	1	0	1	1	0
Ucú	3	3	0	2	2	0
Mérida	3	3	0	3	3	0

(Continúa)

<3/6>

**Superficies sembrada y cosechada por tipo de cultivo, principales cultivos
y municipios según disponibilidad de agua
Año agrícola 2014
(Hectáreas)**

Cuadro 12.2

Tipo Cultivo Municipio	Superficie sembrada			Superficie cosechada		
	Total	Riego	Temporal	Total	Riego	Temporal
Dzidzantún	3	3	0	3	3	0
Resto de los municipios	44	14	30	43	13	30
Camote	70	70	0	70	70	0
Oxkutzcab	70	70	0	70	70	0
Hortalizas	199	195	4	196	194	3
Mérida	18	18	0	18	18	0
Umán	13	13	0	13	13	0
Dzilam González	10	10	0	10	10	0
Kanasín	12	12	0	12	12	0
Dzidzantún	10	10	0	10	10	0
Telchac Pueblo	15	15	0	15	15	0
Ixil	14	14	0	14	14	0
Yobaín	7	7	0	7	7	0
Sinanché	14	14	0	12	12	0
Motul	10	10	0	10	10	0
Tixkokob	7	7	0	7	7	0
Tixpéhual	8	8	0	8	8	0
Tetiz	4	4	0	4	4	0
Muxupip	6	6	0	6	6	0
Baca	6	6	0	6	6	0
Resto de los municipios	46	43	4	45	43	3
Resto de los cultivos cíclicos	4 992	1 175	3 817	4 754	1 165	3 589
Cultivos perennes	614 161 a/	46 635	567 526	611 010 b/	45 452	565 558
Pastos	582 792	25 686	557 105	582 723	25 651	557 071
Tizimín	218 977	3 977	215 000	218 977	3 977	215 000
Dzilam González	19 512	431	19 081	19 512	431	19 081
Tzucacab	11 821	274	11 547	11 821	274	11 547
Temax	7 720	320	7 400	7 720	320	7 400
Panabá	54 606	1 749	52 857	54 606	1 749	52 857
Dzilam de Bravo	6 170	170	6 000	6 170	170	6 000
Peto	7 300	352	6 948	7 300	352	6 948
Dzoncauich	5 350	19	5 331	5 350	19	5 331
Buctzotz	34 773	1 531	33 242	34 773	1 531	33 242
Sucilá	25 145	2 225	22 920	25 145	2 225	22 920
Temozón	29 796	69	29 727	29 796	69	29 727

(Continúa)

<4/6>

**Superficies sembrada y cosechada por tipo de cultivo, principales cultivos
y municipios según disponibilidad de agua
Año agrícola 2014
(Hectáreas)**

Cuadro 12.2

Tipo Cultivo Municipio	Superficie sembrada			Superficie cosechada		
	Total	Riego	Temporal	Total	Riego	Temporal
Dzidzantún	4 180	250	3 930	4 180	250	3 930
Cenotillo	21 385	415	20 970	21 385	415	20 970
Cansahcab	2 741	210	2 531	2 741	210	2 531
San Felipe	19 965	230	19 735	19 965	230	19 735
Yobaín	2 376	332	2 044	2 376	332	2 044
Tekax	10 593	448	10 145	10 593	448	10 145
Resto de los municipios	100 382	12 684	87 698	100 313	12 649	87 664
Naranja	12 306	11 856	449	12 051	11 622	429
Oxkutzcab	2 086	2 086	0	2 026	2 026	0
Akil	1 776	1 776	0	1 749	1 749	0
Dzán	1 470	1 470	0	1 433	1 433	0
Ticul	1 307	1 307	0	1 299	1 299	0
Tekax	1 092	1 061	31	1 092	1 061	31
Sacalum	832	832	0	806	806	0
Maní	789	789	0	758	758	0
Muna	528	528	0	528	528	0
Samahil	621	621	0	621	621	0
Chapab	202	202	0	200	200	0
Peto	172	82	90	169	82	87
Tzucacab	193	116	0	193	116	0
Kinchil	188	188	0	187	187	0
Hunucmá	149	149	0	147	147	0
Dzidzantún	30	30	0	30	30	0
Tizimín	133	31	102	117	31	86
Halachó	106	106	0	100	100	0
Resto de los municipios	632	483	226	597	450	225
Limón	5 183	5 074	109	4 954	4 845	109
Oxkutzcab	1 085	1 085	0	1 041	1 041	0
Peto	1 755	1 745	10	1 750	1 740	10
Ticul	188	188	0	183	183	0
Akil	210	210	0	186	186	0
Santa Elena	199	199	0	199	199	0
Tizimín	368	333	34	368	333	34
Tzucacab	223	213	10	223	213	10
Tekax	132	105	27	132	105	27
Motul	162	162	0	162	162	0

(Continúa)

<5/6>

**Superficies sembrada y cosechada por tipo de cultivo, principales cultivos
y municipios según disponibilidad de agua
Año agrícola 2014
(Hectáreas)**

Cuadro 12.2

Tipo Cultivo Municipio	Superficie sembrada			Superficie cosechada		
	Total	Riego	Temporal	Total	Riego	Temporal
Dzán	76	76	0	50	50	0
Resto de los municipios	785	758	28	661	633	28
Papaya	409	409	0	364	364	0
Tizimín	142	142	0	129	129	0
Panabá	39	39	0	39	39	0
Temozón	40	40	0	20	20	0
Sucilá	19	19	0	19	19	0
Ixil	14	14	0	14	14	0
Valladolid	60	60	0	59	59	0
Dzilam González	10	10	0	10	10	0
Espita	27	27	0	17	17	0
Mérida	7	7	0	7	7	0
San Felipe	8	8	0	8	8	0
Temax	5	5	0	5	5	0
Resto de los municipios	38	38	0	37	37	0
Aguacate	462	443	19	430	411	19
Oxkutzcab	146	146	0	141	141	0
Akil	85	85	0	79	79	0
Ticul	87	87	0	85	85	0
Dzán	38	38	0	29	29	0
Maní	26	26	0	20	20	0
Sacalum	12	12	0	10	10	0
Tekax	26	21	5	26	21	5
Tzucacab	10	10	0	8	8	0
Resto de los municipios	33	19	14	32	18	14
Resto de los cultivos perennes	13 009	3 166	9 843	10 488	2 558	7 930

<6/6>

Nota: Debido al redondeo de las cifras, la suma de los parciales puede o no coincidir con los totales.

a/ Se refiere a superficie plantada que comprende la superficie plantada en el año agrícola de referencia, la plantada en desarrollo y la plantada en producción.

b/ Se refiere únicamente a la superficie plantada en producción.

Fuente: SAGARPA. Servicio de Información Agroalimentaria y Pesquera. www.siap.gob.mx (9 de julio de 2015).

**Volumen y valor de la producción agrícola por tipo de cultivo, principales cultivos y municipios según disponibilidad de agua
Año agrícola 2014**

Cuadro 12.3

Tipo Cultivo Municipio	Volumen (Toneladas)			Valor (Miles de pesos)		
	Total	Riego	Temporal	Total	Riego	Temporal
Total	NA	NA	NA	3 598 981	1 561 790	2 037 191
Cultivos cíclicos	NA	NA	NA	985 104	654 998	330 106
Maíz grano	105 724	30 399	75 325	396 139	112 444	283 695
Tizimín	19 385	18 040	1 345	77 317	72 368	4 949
Valladolid	6 464	0	6 464	26 197	0	26 197
Chemax	5 888	0	5 888	24 602	0	24 602
Tekax	8 845	920	7 925	23 240	2 392	20 848
Muna	7 846	5 704	2 142	22 933	16 845	6 088
Yaxcabá	4 537	0	4 537	19 142	0	19 142
Peto	4 435	152	4 283	14 312	608	13 704
Opichén	3 290	0	3 290	13 345	0	13 345
Oxkutzcab	2 899	461	2 438	11 951	1 877	10 075
Tzucacab	3 030	875	2 155	10 395	3 500	6 895
Santa Elena	3 090	2 604	486	8 670	7 352	1 318
Chikindzonot	2 046	0	2 046	8 146	0	8 146
Maxcanú	1 910	0	1 910	7 792	0	7 792
Halachó	1 718	0	1 718	7 043	0	7 043
Sotuta	1 581	0	1 581	6 684	0	6 684
Resto de los municipios	28 761	1 643	27 118	114 370	7 502	106 868
Pepino	39 497	39 497	0	305 537	305 537	0
Akil	542	542	0	3 106	3 106	0
Tekax	34 160	34 160	0	275 484	275 484	0
Oxkutzcab	1 119	1 119	0	6 225	6 225	0
Kanasín	813	813	0	5 288	5 288	0
Maní	622	622	0	3 311	3 311	0
Dzán	576	576	0	3 153	3 153	0
Sacalum	378	378	0	2 099	2 099	0
Ticul	336	336	0	1 869	1 869	0
Ucú	163	163	0	1 285	1 285	0
Hunucmá	107	107	0	707	707	0
Resto de los municipios	682	682	0	3 010	3 010	0
Calabacita	13 134	12 805	329	75 021	73 412	1 610
Tekax	5 351	5 031	320	40 808	39 243	1 565
Oxkutzcab	3 110	3 110	0	12 866	12 866	0
Akil	883	883	0	3 649	3 649	0

(Continúa)

<1/6>

**Volumen y valor de la producción agrícola por tipo de cultivo, principales cultivos y municipios según disponibilidad de agua
Año agrícola 2014**

Cuadro 12.3

Tipo Cultivo Municipio	Volumen (Toneladas)			Valor (Miles de pesos)		
	Total	Riego	Temporal	Total	Riego	Temporal
Ticul	686	686	0	3 020	3 020	0
Maní	707	707	0	2 949	2 949	0
Dzán	650	650	0	2 558	2 558	0
Ucú	231	231	0	1 977	1 977	0
Sacalum	310	310	0	1 441	1 441	0
Hunucmá	190	190	0	1 356	1 356	0
Mérida	185	185	0	614	614	0
Resto de los municipios	830	821	9	3 783	3 739	44
Chile verde	3 789	3 236	553	57 094	47 389	9 704
Halachó	228	228	0	5 892	5 892	0
Tizimín	348	348	0	4 522	4 522	0
Oxkutzcab	332	332	0	4 347	4 347	0
Buctzotz	268	268	0	3 588	3 588	0
Akil	240	240	0	3 073	3 073	0
Tahdziú	234	234	0	2 708	2 708	0
Maní	157	157	0	2 124	2 124	0
Ticul	149	149	0	1 943	1 943	0
Izamal	119	119	0	1 864	1 864	0
Panabá	136	136	0	1 668	1 668	0
Chemax	113	0	113	1 661	0	1 661
Dzán	123	123	0	1 629	1 629	0
Espita	153	153	0	1 600	1 600	0
Mérida	84	84	0	1 434	1 434	0
Cantamayec	82	0	82	1 340	0	1 340
Sacalum	87	87	0	1 132	1 132	0
Yaxcabá	59	0	59	1 127	0	1 127
Chicxulub Pueblo	65	65	0	1 056	1 056	0
Kanasín	58	58	0	1 014	1 014	0
Resto de los municipios	755	456	299	13 371	7 795	5 576
Berenjena	5 091	5 091	0	33 042	33 042	0
Tekax	3 620	3 620	0	28 963	28 963	0
Oxkutzcab	600	600	0	1 672	1 672	0
Akil	344	344	0	921	921	0
Maní	329	329	0	876	876	0
Ticul	107	107	0	375	375	0
Sacalum	91	91	0	235	235	0

(Continúa)

<2/6>

**Volumen y valor de la producción agrícola por tipo de cultivo, principales cultivos y municipios según disponibilidad de agua
Año agrícola 2014**

Cuadro 12.3

Tipo Cultivo Municipio	Volumen (Toneladas)			Valor (Miles de pesos)		
	Total	Riego	Temporal	Total	Riego	Temporal
Sandía	9 331	7 427	1 904	26 690	20 841	5 849
Tzucacab	4 200	4 200	0	11 880	11 880	0
Yaxcabá	1 240	0	1 240	3 720	0	3 720
Tizimín	1 384	1 384	0	3 718	3 718	0
Tekax	614	614	0	1 842	1 842	0
Cantamayec	260	0	260	650	0	650
Calotmul	228	177	51	649	503	146
Buctzotz	125	125	0	447	447	0
Espita	226	218	8	441	426	15
Oxkutzcab	115	115	0	288	288	0
Chikindzonot	65	0	65	260	0	260
Dzilam González	85	85	0	247	247	0
Dzidzantún	78	78	0	242	242	0
Kanasín	75	75	0	234	234	0
Akil	62	62	0	169	169	0
Resto de los municipios	574	294	280	1 903	845	1 058
Soya	3 637	1 015	2 622	20 491	5 735	14 756
Tekax	2 059	0	2 059	11 491	0	11 491
Tizimín	1 015	1 015	0	5 735	5 735	0
Oxkutzcab	563	0	563	3 264	0	3 264
Tomate rojo (Jitomate)	2 199	2 038	161	13 570	12 322	1 248
Tizimín	585	585	0	2 741	2 741	0
Oxkutzcab	334	334	0	2 451	2 451	0
Ticul	134	134	0	995	995	0
Baca	42	42	0	761	761	0
Akil	95	95	0	649	649	0
Dzán	81	81	0	584	584	0
Maní	81	81	0	570	570	0
Hunucmá	84	84	0	483	483	0
Kanasín	101	101	0	456	456	0
Sacalum	60	60	0	429	429	0
Chikindzonot	46	0	46	370	0	370
Buctzotz	69	69	0	352	352	0
Teya	66	66	0	292	292	0
Ucú	27	27	0	226	226	0
Mérida	51	51	0	222	222	0

(Continúa)

<3/6>

**Volumen y valor de la producción agrícola por tipo de cultivo, principales cultivos y municipios según disponibilidad de agua
Año agrícola 2014**

Cuadro 12.3

Tipo Cultivo Municipio	Volumen (Toneladas)			Valor (Miles de pesos)		
	Total	Riego	Temporal	Total	Riego	Temporal
Dzidzantún	48	48	0	208	208	0
Resto de los municipios	296	181	115	1 782	904	878
Camote	2 133	2 133	0	11 392	11 392	0
Oxkutzcab	2 133	2 133	0	11 392	11 392	0
Hortalizas	1 744	1 737	7	7 660	7 640	20
Mérida	196	196	0	981	981	0
Umán	151	151	0	760	760	0
Dzilam González	122	122	0	659	659	0
Kanasín	121	121	0	650	650	0
Dzidzantún	123	123	0	593	593	0
Telchac Pueblo	123	123	0	521	521	0
Ixil	124	124	0	439	439	0
Yobaín	86	86	0	426	426	0
Sinanché	101	101	0	358	358	0
Motul	82	82	0	277	277	0
Tixkokob	50	50	0	201	201	0
Tixpéhual	59	59	0	193	193	0
Tetiz	26	26	0	181	181	0
Muxupip	50	50	0	180	180	0
Baca	50	50	0	175	175	0
Resto de los municipios	281	274	7	1 065	1 045	20
Resto de los cultivos cíclicos	NA	NA	NA	38 468	25 244	13 224
Cultivos perennes	NA	NA	NA	2 613 878	906 792	1 707 086
Pastos	5 062 296	595 848	4 466 447	1 915 663	284 010	1 631 653
Tizimín	1 688 836	119 338	1 569 499	351 104	29 357	321 747
Dzilam González	304 809	9 053	295 756	242 196	7 316	234 880
Tzucacab	144 044	5 480	138 564	105 399	3 946	101 452
Temax	123 640	6 720	116 920	98 285	5 431	92 854
Panabá	402 998	50 721	352 277	92 957	13 695	79 262
Dzilam de Bravo	96 570	3 570	93 000	76 743	2 885	73 858
Peto	90 416	7 040	83 376	68 939	5 281	63 658
Dzoncauich	83 030	395	82 635	65 942	319	65 623
Buctzotz	271 386	44 113	227 273	61 249	11 249	50 000
Sucilá	218 672	62 812	155 860	55 308	17 901	37 406
Temozón	210 158	2 073	208 086	54 610	508	54 102
Dzidzantún	66 165	5 250	60 915	52 622	4 244	48 377

(Continúa)

<4/6>

**Volumen y valor de la producción agrícola por tipo de cultivo, principales cultivos y municipios según disponibilidad de agua
Año agrícola 2014**

Cuadro 12.3

Tipo Cultivo	Volumen (Toneladas)			Valor (Miles de pesos)			
	Municipio	Total	Riego	Temporal	Total	Riego	Temporal
	Cenotillo	158 376	11 586	146 790	34 746	3 186	31 560
	Cansahcab	43 641	4 410	39 231	34 721	3 564	31 157
	San Felipe	140 749	6 553	134 196	33 911	1 704	32 207
	Yobaín	38 654	6 972	31 682	30 795	5 634	25 161
	Tekax	81 464	5 376	76 088	25 200	1 613	23 587
	Resto de los municipios	898 688	244 387	654 301	430 936	166 177	264 759
Naranja		151 548	148 221	3 327	241 985	236 987	4 998
	Oxkutzcab	26 716	26 716	0	42 129	42 129	0
	Akil	24 129	24 129	0	37 298	37 298	0
	Dzán	20 484	20 484	0	32 302	32 302	0
	Ticul	17 658	17 658	0	27 571	27 571	0
	Tekax	12 120	11 860	260	23 510	23 145	365
	Sacalum	10 694	10 694	0	16 703	16 703	0
	Maní	9 998	9 998	0	15 802	15 802	0
	Muna	6 839	6 839	0	12 548	12 548	0
	Samahil	7 140	7 140	0	8 818	8 818	0
	Chapab	2 140	2 140	0	3 662	3 662	0
	Peto	2 489	1 271	1 218	3 404	1 907	1 498
	Tzucacab	2 625	1 624	1 001	3 303	2 039	1 264
	Kinchil	1 498	1 498	0	2 088	2 088	0
	Hunucmá	1 442	1 442	0	1 818	1 818	0
	Dzidzantún	390	390	0	1 248	1 248	0
	Tizimín	529	270	259	1 218	649	569
	Halachó	680	680	0	1 155	1 155	0
	Resto de los municipios	3 980	3 391	589	7 406	6 104	1 302
Limón		90 314	89 615	699	148 856	147 533	1 323
	Oxkutzcab	30 251	30 251	0	45 611	45 611	0
	Peto	26 255	26 100	155	27 965	27 810	155
	Ticul	4 959	4 959	0	9 726	9 726	0
	Akil	5 208	5 208	0	9 544	9 544	0
	Santa Elena	2 985	2 985	0	8 283	8 283	0
	Tizimín	2 686	2 506	180	7 624	7 186	438
	Tzucacab	6 084	5 964	120	6 084	5 964	120
	Tekax	1 762	1 648	115	6 049	5 839	210
	Motul	1 920	1 920	0	4 763	4 763	0
	Dzán	1 455	1 455	0	4 264	4 264	0
	Resto de los municipios	6 748	6 619	129	18 943	18 543	400

(Continúa)

<5/6>

**Volumen y valor de la producción agrícola por tipo de cultivo, principales cultivos y municipios según disponibilidad de agua
Año agrícola 2014**

Cuadro 12.3

Tipo Cultivo Municipio	Volumen (Toneladas)			Valor (Miles de pesos)		
	Total	Riego	Temporal	Total	Riego	Temporal
Papaya	20 057	20 057	0	69 209	69 209	0
Tizimín	9 146	9 146	0	32 810	32 810	0
Panabá	2 208	2 208	0	7 856	7 856	0
Temozón	1 374	1 374	0	4 852	4 852	0
Sucilá	1 139	1 139	0	4 044	4 044	0
Ixil	695	695	0	3 910	3 910	0
Valladolid	1 770	1 770	0	3 599	3 599	0
Dzilam González	610	610	0	2 086	2 086	0
Espita	579	579	0	1 901	1 901	0
Mérida	490	490	0	1 470	1 470	0
San Felipe	402	402	0	1 399	1 399	0
Temax	300	300	0	1 020	1 020	0
Resto de los municipios	1 345	1 345	0	4 262	4 262	0
Aguacate	10 980	10 879	101	58 423	57 988	435
Oxkutzcab	3 878	3 878	0	19 326	19 326	0
Akil	2 228	2 228	0	13 927	13 927	0
Ticul	2 457	2 457	0	10 964	10 964	0
Dzán	777	777	0	4 836	4 836	0
Maní	558	558	0	3 888	3 888	0
Sacalum	288	288	0	1 947	1 947	0
Tekax	285	260	25	1 575	1 430	145
Tzucacab	224	224	0	1 008	1 008	0
Resto de los municipios	286	210	76	952	662	290
Resto de los cultivos perennes	NA	NA	NA	179 742	111 065	68 676

<6/6>

Nota: Debido al redondeo de las cifras, la suma de los parciales puede o no coincidir con los totales.

Fuente: SAGARPA. Servicio de Información Agroalimentaria y Pesquera. www.siap.gob.mx (9 de julio de 2015).

Superficies sembrada y cosechada de los cultivos cíclicos por ciclo agrícola y principales cultivos según disponibilidad de agua
Año agrícola 2014
 (Hectáreas)

Cuadro 12.4

Ciclo Cultivo	Superficie sembrada			Superficie cosechada		
	Total	Riego	Temporal	Total	Riego	Temporal
Total	142 114	11 997	130 117	130 746	11 975	118 770
Otoño-invierno 2013/14	6 287	5 109	1 178	6 246	5 091	1 155
Maíz grano	3 274	2 746	528	3 274	2 746	528
Pepino	623	623	0	623	623	0
Calabacita	453	452	1	452	451	1
Chile verde	142	142	0	139	139	0
Berenjena	71	71	0	71	71	0
Sandía	206	205	1	206	205	1
Tomate rojo (Jitomate)	78	78	0	75	75	0
Camote	32	32	0	32	32	0
Hortalizas	83	83	0	82	82	0
Resto de los cultivos	1 325	677	648	1 292	667	625
Primavera-verano 2014/14	135 827	6 888	128 939	124 499	6 884	117 615
Maíz grano	128 440	5 071	123 369	117 585	5 071	112 514
Pepino	193	189	4	193	189	4
Calabacita	277	244	34	275	243	33
Chile verde	430	152	279	429	151	279
Berenjena	29	29	0	29	29	0
Sandía	208	57	151	199	56	144
Soya	2 336	450	1 886	2 089	450	1 639
Tomate rojo (Jitomate)	92	44	48	85	44	41
Camote	38	38	0	38	38	0
Hortalizas	116	112	4	115	112	3
Resto de los cultivos	3 667	502	3 165	3 462	502	2 960

Nota: Los ciclos agrícolas reciben los nombres de las estaciones del año en que se realizan las siembras (otoño-invierno y primavera-verano), pero que al considerar la totalidad del periodo de producción hasta que se llevan a cabo las cosechas, los ciclos se traslapan; es decir, todavía no termina un ciclo cuando se inicia el otro; esto debido a la duración de los periodos vegetativos.

Debido al redondeo de las cifras, la suma de los parciales puede o no coincidir con los totales.

Fuente: SAGARPA. Servicio de Información Agroalimentaria y Pesquera. www.siap.gob.mx (9 de julio de 2015).

Volumen y valor de la producción agrícola de los cultivos cíclicos por ciclo agrícola y principales cultivos según disponibilidad de agua
Año agrícola 2014

Cuadro 12.5

Ciclo Cultivo	Volumen (Toneladas)			Valor (Miles de pesos)		
	Total	Riego	Temporal	Total	Riego	Temporal
Total	NA	NA	NA	985 104	654 998	330 106
Otoño-invierno 2013/14	NA	NA	NA	494 121	489 429	4 692
Maíz grano	10 296	9 551	745	41 094	38 249	2 845
Pepino	36 661	36 661	0	291 166	291 166	0
Calabacita	8 645	8 637	8	56 654	56 614	40
Chile verde	1 579	1 579	0	23 249	23 249	0
Berenjena	4 489	4 489	0	31 375	31 375	0
Sandía	6 147	6 129	18	17 662	17 590	72
Tomate rojo (Jitomate)	1 183	1 183	0	6 917	6 917	0
Camote	966	966	0	4 899	4 899	0
Hortalizas	711	711	0	3 197	3 197	0
Resto de los cultivos	NA	NA	NA	17 909	16 174	1 735
Primavera-verano 2014/14	NA	NA	NA	490 983	165 569	325 414
Maíz grano	95 428	20 848	74 580	355 045	74 195	280 850
Pepino	2 836	2 802	34	14 370	14 287	84
Calabacita	4 490	4 169	321	18 368	16 798	1 570
Chile verde	2 210	1 657	553	33 845	24 141	9 704
Berenjena	602	602	0	1 668	1 668	0
Sandía	3 184	1 298	1 886	9 028	3 251	5 777
Soya	3 637	1 015	2 622	20 491	5 735	14 756
Tomate rojo (Jitomate)	1 015	855	161	6 653	5 405	1 248
Camote	1 167	1 167	0	6 493	6 493	0
Hortalizas	1 032	1 025	7	4 463	4 443	20
Resto de los cultivos	NA	NA	NA	20 560	9 154	11 406

Nota: Debido al redondeo de las cifras, la suma de los parciales puede o no coincidir con los totales.

Fuente: SAGARPA. Servicio de Información Agroalimentaria y Pesquera. www.siap.gob.mx (9 de julio de 2015).

**Superficie fertilizada por principales cultivos
según disponibilidad de agua
Año agrícola 2013
(Hectáreas)**

Cuadro 12.6

Cultivo	Total	Riego	Temporal
Total	76 667	22 802	53 865
Pastos	6 984	5 281	1 703
Maíz grano	55 582	5 915	49 667
Pepino	698	695	3
Naranja	2 510	2 510	0
Limón	3 230	3 230	0
Calabacita	742	742	0
Papaya	378	378	0
Aguacate	74	74	0
Chile verde	318	285	33
Berenjena	91	91	0
Sandía	530	455	75
Soya	2 061	600	1 461
Tomate rojo (jitomate)	136	136	0
Camote	16	16	0
Hortalizas	170	170	0
Resto de los cultivos	3 147	2 224	923

Nota: La información se refiere al área sembrada que en su proceso de producción incorpora fertilizantes químicos o sustancias agroquímicas que mejoran el contenido de nutrientes del suelo. Los cultivos seleccionados corresponden a los que alcanzaron el mayor valor de producción durante el año agrícola de referencia.

Fuente: SAGARPA. Servicio de Información Agroalimentaria y Pesquera. www.siap.gob.mx (21 de mayo de 2015).

**Superficies sembrada con semilla mejorada, atendida con servicios de asistencia técnica y atendida con servicios de sanidad vegetal por tipo de cultivo y principales cultivos
Año agrícola 2013
(Hectáreas)**

Cuadro 12.7

Cultivo	Superficie sembrada con semilla mejorada a/	Superficie atendida con servicios de asistencia técnica b/	Superficie atendida con servicios de sanidad vegetal c/
Total	34 148	219 094	99 700
Pastos	0	193 694	55 431
Maíz grano	29 086	18 113	32 697
Pepino	476	465	591
Naranja	0	5 240	3 945
Limón	0	77	1 586
Calabacita	361	351	582
Papaya	0	46	251
Aguacate	0	3	91
Chile verde	191	149	194
Berenjena	27	46	89
Sandía	455	100	284
Soya	2 061	652	852
Tomate rojo (jitomate)	128	56	81
Camote	0	0	46
Hortalizas	158	0	10
Resto de los cultivos	1 205	102	2 970

a/ Se refiere a la superficie agrícola sembrada de cultivos cíclicos con semillas de variedad que ha tenido un proceso de mejoramiento genético o selección presentando un alto vigor, pertenece a una población con características similares y un grado de parentesco.

b/ Se refiere a la superficie agrícola sembrada que contó con asesoría de personal técnico calificado para llevar a cabo en forma óptima las labores culturales.

c/ Se refiere a la superficie sembrada con cobertura de acciones oficiales de protección de las plantas cultivadas contra la propagación e introducción de plagas y enfermedades.

Fuente: SAGARPA. Servicio de Información Agroalimentaria y Pesquera. www.siap.gob.mx (21 de mayo de 2015).

Superficies fertilizada, sembrada con semilla mejorada, atendida con servicios de asistencia técnica, sembrada con acciones fitosanitarias y mecanizada por municipio
Año agrícola 2013
(Hectáreas)

Cuadro 12.8

Municipio	Superficie fertilizada a/	Superficie sembrada con semilla mejorada b/	Superficie atendida con servicios de asistencia técnica c/	Superficie sembrada con acciones fitosanitarias d/	Superficie mecanizada e/
Estado	76 667	34 148	219 094	99 700	24 852
Abalá	282	0	0	0	0
Acanceh	30	0	0	0	0
Akil	1 921	59	899	2 355	0
Baca	18	17	0	0	0
Bokobá	12	0	0	0	0
Buctzotz	110	22	12 508	23	23
Cacalchén	0	0	0	0	0
Calotmul	439	12	5	1 022	18
Cansahcab	70	7	0	1 343	0
Cantamayec	221	158	821	821	0
Celestún	0	0	0	0	0
Cenotillo	286	6	9 800	0	6
Chacsinkín	810	0	0	0	0
Chankom	560	560	1 820	560	0
Chapab	1 193	0	0	1 193	0
Chemax	0	0	2 068	0	0
Chichimilá	0	0	750	0	0
Chicxulub Pueblo	7	7	0	0	0
Chikindzonot	900	900	900	900	0
Chocholá	57	1	0	0	0
Chumayel	1 290	0	0	1 290	0
Conkal	10	5	0	0	0
Cuncunul	234	234	234	234	0
Cuzamá	9	0	0	0	0
Dzán	1 421	35	703	1 634	0
Dzemul	8	5	0	0	0
Dzidzantún	76	29	0	1 510	0
Dzilam de Bravo	66	0	0	4 160	0
Dzilam González	0	21	0	15 106	0
Dzitas	310	0	376	0	0
Dzoncauich	72	0	0	3 452	0
Espita	742	26	6 913	15	15
Halachó	631	95	0	0	70
Hocabá	39	0	0	0	0
Hoctún	243	0	0	0	0
Homún	16	0	0	0	0
Huhí	53	0	0	0	0

(Continúa)

<1/3>

Superficies fertilizada, sembrada con semilla mejorada, atendida con servicios de asistencia técnica, sembrada con acciones fitosanitarias y mecanizada por municipio
Año agrícola 2013
 (Hectáreas)

Cuadro 12.8

Municipio	Superficie fertilizada a/	Superficie sembrada con semilla mejorada b/	Superficie atendida con servicios de asistencia técnica c/	Superficie sembrada con acciones fitosanitarias d/	Superficie mecanizada e/
Hunucmá	101	6	0	0	0
Ixil	97	75	20	0	0
Izamal	84	8	4	3 218	0
Kanasín	525	34	0	0	0
Kantunil	167	0	0	0	0
Kaua	252	252	252	252	0
Kinchil	140	0	100	0	0
Kopomá	85	0	0	0	0
Mama	1 345	0	0	1 345	0
Maní	2 139	36	446	2 505	0
Maxcanú	442	70	0	278	70
Mayapán	188	172	278	0	0
Mérida	578	32	0	0	0
Mocochá	12	3	0	0	0
Motul	82	14	0	0	0
Muna	3 618	2 728	790	790	3 618
Muxupip	29	10	0	0	0
Opichén	1 584	1 565	0	0	1 565
Oxkutzcab	6 487	3 675	3 256	7 283	1 939
Panabá	510	412	19 504	178	443
Peto	2 845	55	0	4 934	55
Progreso	213	0	0	0	0
Quintana Roo	99	0	639	0	0
Río Lagartos	5	0	0	0	0
Sacalum	1 937	30	28	1 929	0
Samahil	112	0	600	0	0
San Felipe	12	0	2	10	10
Sanahcat	4	0	0	0	0
Santa Elena	1 370	1 047	270	270	1 370
Seyé	19	1	0	0	0
Sinanché	15	13	0	0	0
Sotuta	1 621	336	1 322	1 321	1 558
Sucilá	125	22	12 603	37	116
Sudzal	96	0	0	984	0
Suma	2	0	0	883	0
Tahdziú	1 479	9	0	0	0
Tahmek	2	2	0	1	0
Teabo	1 310	0	0	1 310	0

(Continúa)

<2/3>

Superficies fertilizada, sembrada con semilla mejorada, atendida con servicios de asistencia técnica, sembrada con acciones fitosanitarias y mecanizada por municipio
Año agrícola 2013
 (Hectáreas)

Cuadro 12.8

Municipio	Superficie fertilizada a/	Superficie sembrada con semilla mejorada b/	Superficie atendida con servicios de asistencia técnica c/	Superficie sembrada con acciones fitosanitarias d/	Superficie mecanizada e/
Tecoh	66	5	0	0	0
Tekal de Venegas	46	2	0	1 895	0
Tekantó	6	0	0	0	0
Tekax	13 552	7 996	9 567	1 467	8 389
Tekit	33	209	0	0	0
Tekom	209	0	209	209	0
Telchac Pueblo	14	11	0	0	0
Telchac Puerto	0	0	0	0	0
Temax	87	1	0	5 267	0
Temozón	1 159	2 492	14 990	2 558	42
Tepakán	133	18	0	0	0
Tetiz	35	5	0	0	0
Teya	3	2	0	0	0
Ticul	1 197	130	810	1 925	110
Timucuy	16	0	0	0	0
Tinum	682	682	682	682	0
Tixcacalcupul	0	0	860	0	0
Tixkokob	20	12	0	0	0
Tixmehuac	1 893	123	0	0	0
Tixpéhual	18	8	0	0	0
Tizimín	9 212	6 899	96 605	9 420	4 402
Tunkás	313	2	8 724	9	11
Tzucacab	3 484	1 156	0	9 799	1 023
Uayma	449	449	449	449	0
Ucú	35	9	0	0	0
Umán	270	12	0	0	0
Valladolid	0	0	6 550	0	0
Xocchel	82	0	0	0	0
Yaxcabá	1 735	1 102	1 740	1 735	0
Yaxkukul	3	3	0	0	0
Yobaín	49	16	0	1 142	0

<3/3>

a/ La información se refiere al área sembrada que en su proceso de producción incorpora fertilizantes químicos o sustancias agroquímicas que mejoran el contenido de nutrientes del suelo.

b/ Se refiere a la superficie agrícola sembrada de cultivos cíclicos con semillas de variedad que ha tenido un proceso de mejoramiento genético o selección presentando un alto vigor, pertenece a una población con características similares y un grado de parentesco.

c/ Se refiere a la superficie agrícola sembrada que contó con asesoría de personal técnico calificado para llevar a cabo en forma óptima las labores culturales.

d/ Se refiere a la superficie sembrada con cobertura de acciones oficiales de protección de las plantas cultivadas contra la propagación e introducción de plagas y enfermedades.

e/ Es el área en la que se utiliza cualquier tipo de maquinaria agrícola como tractores, rastras, sembradoras, niveladoras, trilladoras, cosechadoras, para llevar a cabo las actividades de preparación del suelo, siembra, labores culturales y recolección de los frutos.

Fuente: SAGARPA. Servicio de Información Agroalimentaria y Pesquera. www.siap.gob.mx (21 de mayo de 2015).

Superficies incorporada y rehabilitada para el riego por municipio
Años agrícolas 2013 y 2014
 (Hectáreas)

Cuadro 12.9

Municipio	Superficie incorporada al riego a/	Superficie rehabilitada para el riego b/
Año agrícola 2013		
Estado	3 025	3 074
Akil	1	0
Buctzotz	142	110
Calotmul	70	0
Chemax	26	0
Dzán	78	20
Espita	572	0
Homún	21	0
Ixil	8	0
Kanasín	0	13
Maní	0	65
Maxcanú	0	20
Mérida	0	6
Motul	8	29
Muna	0	428
Muxupip	10	0
Oxkutzcab	505	656
Panabá	40	80
Peto	40	0
Sacalum	0	347
Samahil	0	80
Seyé	24	0
Sucilá	40	80
Suma	45	0
Tekax	89	471
Telchac Pueblo	0	5
Temozón	55	19
Ticul	114	245
Timucuy	20	0
Tixkokob	0	57
Tixpéhual	0	15
Tizimín	480	241
Tzucacab	607	60
Ucú	0	16
Valladolid	30	0
Yaxkukul	0	12
(Continúa)		<1/3>

Superficies incorporada y rehabilitada para el riego por municipio
Años agrícolas 2013 y 2014
 (Hectáreas)

Cuadro 12.9

Municipio	Superficie incorporada al riego a/	Superficie rehabilitada para el riego b/
Año agrícola 2014		
Estado	6 446	2 456
Akil	261	0
Baca	31	0
Buctzotz	280	0
Calotmul	21	20
Cansahcab	37	0
Cantamayec	20	0
Cenotillo	110	0
Chankom	15	0
Chocholá	44	0
Dzán	116	0
Dzemul	23	0
Dzilam González	15	58
Espita	71	0
Hoctún	27	0
Huhí	20	0
Izamal	20	492
Kanasín	30	0
Kantunil	20	0
Kinchil	56	0
Maní	50	35
Maxcanú	7	0
Mérida	41	0
Motul	68	0
Muna	546	0
Muxupip	74	0
Oxkutzcab	799	870
Panabá	522	0
Peto	117	0
Sacalum	289	0
Samahil	80	0
Santa Elena	0	50
Seyé	45	0
Sotuta	40	0
Sucilá	183	0
Sudzal	0	50
(Continúa)		<2/3>

Superficies incorporada y rehabilitada para el riego por municipio
Años agrícolas 2013 y 2014
 (Hectáreas)

Cuadro 12.9

Municipio	Superficie incorporada al riego a/	Superficie rehabilitada para el riego b/
Tekal de Venegas	29	0
Tekax	827	160
Temax	0	80
Temozón	20	110
Ticul	570	164
Timucuy	8	0
Tizimín	644	335
Tzucacab	189	0
Umán	23	0
Valladolid	58	32

<3/3>

Nota: Debido al redondeo de las cifras, la suma de los parciales puede o no coincidir con los totales.

a/ Se refiere al área que nunca ha tenido riego disponible, donde se establece infraestructura (pozo, canal u otra fuente de agua) que permita disponer de agua para el crecimiento de los cultivos.

b/ Se refiere a la superficie donde se realiza el conjunto de actividades que tienen como propósito restituir (habilitar de nuevo) las obras hidroagrícolas a su estado original (condiciones de diseño y proyecto) con el propósito de asegurar las condiciones estructurales y/o funcionales de las obras hidroagrícolas para su uso pleno, la eficiencia en el uso del agua y la calidad en el servicio de riego. En el contexto del Programa de Rehabilitación, Modernización, Tecnificación y Equipamiento de Unidades de Riego son todas aquellas acciones que tienen como resultado mantener la seguridad física y operativa de la infraestructura desde la obra de captación (obra de cabeza) hasta la red de distribución y regaderas (antes de la aplicación del riego a la planta).

Fuente: Comisión Nacional del Agua, Organismo de Cuenca Península de Yucatán. Dirección de Agua Potable, Drenaje y Saneamiento.

Suma asegurada, monto de las primas emitidas y de las pagadas en la actividad agrícola por esquema de seguro, tipo de cultivo y cultivo
Año agrícola 2013
 (Miles de pesos)

Cuadro 12.10

Esquema Tipo Cultivo	Suma asegurada	Monto total de las primas emitidas	Monto de las primas pagadas por el productor	Monto de las primas pagadas mediante subsidio del gobierno federal	Monto de las primas pagadas con recursos fiscales federales y estatales
Total	209 924	50 409	153	42 573	7 683
Seguro tradicional a/	4 608	260 b/	153	107	0
Cultivos cíclicos	866	92	44	48	0
Calabaza	243	30	19	10	0
Chile verde	7	1	0	0	0
Soya	616	62	25	37	0
Cultivos perennes	3 742	168	109	59	0
Henequén	1 826	70	46	25	0
Higuerilla	1 312	56	37	20	0
Limonero	603	42	27	15	0

(Continúa)

<1/2>

Suma asegurada, monto de las primas emitidas y de las pagadas en la actividad agrícola por esquema de seguro, tipo de cultivo y cultivo
Año agrícola 2013
(Miles de pesos)

Cuadro 12.10

Esquema Tipo Cultivo	Suma asegurada	Monto total de las primas emitidas	Monto de las primas pagadas por el productor	Monto de las primas pagadas mediante subsidio del gobierno federal	Monto de las primas pagadas con recursos fiscales federales y estatales
Seguro catastrófico c/	205 316	50 149	0	42 466	7 683
Cultivos cíclicos	183 949	48 746	0	41 335	7 412
Maíz grano	183 949	48 746	0	41 335	7 412
Cultivos perennes	21 368	1 403	0	1 132	271
Limonero	2 593	169	0	135	33
Naranja	18 556	1 206	0	973	234
Papayo	218	28	0	24	5

<2/2>

Nota: La información que se presenta corresponde al Sistema Nacional de Aseguramiento al Medio Rural.

La denominación de los cultivos es genérica, por lo que la información puede incluir diversas subespecies y variedades.

Debido al redondeo de las cifras, la suma de los parciales puede o no coincidir con los totales.

a/ Se refiere al que ofrecen las aseguradoras privadas y los fondos de aseguramiento de manera individual a los productores, por lo que no incluye los seguros masivos de carácter catastrófico; el seguro tradicional (también llamado comercial) es apoyado con recursos federales del Programa de Subsidio a la Prima del Seguro Agropecuario, operado por Agroasemex.

b/ La suma de los importes pagados por el productor y el gobierno federal puede no coincidir con el monto total de las primas emitidas, debido al redondeo de las cifras y a los ajustes de los pagos de subsidios de acuerdo con los porcentajes autorizados por el gobierno

c/ Se refiere al que opera a través del Programa de Atención a Contingencias Climatológicas (PACC) de SAGARPA para productores sin acceso al seguro tradicional, y en el que participan también aseguradoras privadas donde el pago de las primas se realiza con recursos de los gobiernos de los estados, del gobierno federal, del PACC-SAGARPA y del Fondo de Contingencias y Autoseguro que opera Agroasemex.

Fuente: Agroasemex, SA. Dirección General Adjunta de Operación; Dirección de Administración de Subsidios.

Productores, superficies y monto pagado por el PROAGRO en la actividad agrícola por municipio
Año agrícola 2014 P/

Cuadro 12.11

Municipio	Productores beneficiados	Superficie beneficiada (Hectáreas)	Monto pagado (Miles de pesos)
Estado	42 851	101 203	239 455
Abalá	301	348	453
Acanceh	152	180	231
Akil	319	552	693
Baca	7	7	8
Bokobá	114	135	175
Buctzotz	218	443	558
Cacalchén	84	95	123

(Continúa)

<1/4>

**Productores, superficies y monto pagado por el PROAGRO
en la actividad agrícola por municipio
Año agrícola 2014 P/**

Cuadro 12.11

Municipio	Productores beneficiados	Superficie beneficiada (Hectáreas)	Monto pagado (Miles de pesos)
Calotmul	532	1 423	1 789
Cansahcab	151	225	279
Cantamayec	217	542	666
Celestún	1	1	1
Cenotillo	303	650	827
Chacsinkín	382	867	1 096
Chankom	829	2 422	3 061
Chapab	498	873	1 124
Chemax	2 653	6 503	8 251
Chichimilá	465	1 694	2 046
Chicxulub Pueblo	3	3	4
Chikindzonot	798	3 076	3 767
Chocholá	154	183	236
Chumayel	441	868	1 114
Conkal	3	3	4
Cuncunul	174	522	660
Cuzamá	85	108	140
Dzán	366	541	699
Dzemul	30	45	55
Dzidzantún	32	41	52
Dzilam de Bravo	24	89	105
Dzilam González	114	223	281
Dzitás	297	596	772
Dzoncauich	195	338	439
Espita	957	2 095	2 693
Halachó	549	676	875
Hocabá	132	194	247
Hoctún	302	389	496
Homún	127	197	250
Huhí	234	344	446
Hunucmá	62	75	98
Izamal	1 123	1 497	1 946
Kanasín	3	3	4
Kantunil	208	386	497
Kaua	327	849	1 050
Kinchil	236	397	510
Kopomá	124	129	168
(Continúa)			<2/4>

**Productores, superficies y monto pagado por el PROAGRO
en la actividad agrícola por municipio
Año agrícola 2014 P/**

Cuadro 12.11

Municipio	Productores beneficiados	Superficie beneficiada (Hectáreas)	Monto pagado (Miles de pesos)
Mama	471	918	1 183
Maní	684	1 339	1 702
Maxcanú	776	1 093	1 412
Mayapán	350	716	922
Mérida	106	119	179
Mocochá	4	4	5
Motul	399	449	581
Muna	1 027	2 226	2 615
Muxupip	37	38	50
Opichén	523	952	1 234
Oxkutzcab	1 180	3 500	4 114
Panabá	152	304	382
Peto	1 593	4 640	5 708
Progreso	2	2	3
Quintana Roo	169	329	426
Río Lagartos	28	58	75
Sacalum	631	1 033	1 339
Samahil	145	175	226
San Felipe	38	110	130
Sanahcat	13	13	17
Santa Elena	376	716	878 011
Seyé	149	183	238
Sinanché	60	97	120
Sotuta	547	1 365	1 736
Sucilá	63	232	268
Sudzal	125	243	315
Suma	98	117	153
Tahdziú	484	1 207	1 711
Tahmek	123	148	193
Teabo	500	942	1 220
Tecoh	467	546	709
Tekal de Venegas	86	109	142
Tekantó	125	148	192
Tekax	2 736	11 695	127 778
Tekit	265	359	466
Tekom	274	872	1 098
Telchac Pueblo	21	41	48
(Continúa)			<3/4>

**Productores, superficies y monto pagado por el PROAGRO
en la actividad agrícola por municipio
Año agrícola 2014 P/**

Cuadro 12.11

Municipio	Productores beneficiados	Superficie beneficiada (Hectáreas)	Monto pagado (Miles de pesos)
Telchac Puerto	4	8	10
Temax	419	733	940
Temozón	1 143	2 900	3 631
Tepakán	144	155	202
Tetiz	63	87	113
Teya	103	131	170
Ticul	441	726	900
Timucuy	86	99	129
Tinum	708	1 835	2 299
Tixcacalcupul	854	2 685	3 367
Tixkokob	64	66	86
Tixmehuac	838	1 673	2 163
Tixpéhual	50	55	72
Tizimín	2 237	4 977	6 262
Tunkás	347	605	782
Tzucacab	978	2 973	3 511
Uayma	335	1 092	1 348
Ucú	6	10	13
Umán	253	283	368
Valladolid	2 509	7 056	8 870
Xocchel	119	146	189
Yaxcabá	1 939	4 985	6 274
Yaxkukul	28	28	36
Yobaín	30	32	42

<4/4>

Fuente: SAGARPA. www.sagarpa.gob.mx (24 de septiembre de 2015).

**Productores, superficies y monto pagado por el PROCAMPO
en la actividad agrícola por municipio
Año agrícola 2013**

Cuadro 12.12

Municipio	Productores solicitantes	Superficie solicitada (Hectáreas)	Productores ratificados	Superficie ratificada (Hectáreas)	Productores beneficiados	Superficie beneficiada (Hectáreas)	Monto pagado (Miles de pesos)
Estado	42 447	103 326	42 447	101 408	42 444	101 400	125 700
Abalá	297	362	297	343	297	343	429
Acanceh	156	201	156	179	156	179	228
Akil	316	559	316	552	316	552	695
Baca	6	7	6	6	6	6	7
Bokobá	113	139	113	132	113	132	163
Buctzotz	219	462	219	444	219	444	561
Cacalchén	73	86	73	83	73	83	108
Calotmul	525	1 453	525	1 425	525	1 425	1 796
Cansahcab	147	235	147	222	147	222	261
Cantamayec	215	548	215	543	215	543	665
Celestún	1	2	1	1	1	1	1
Cenotillo	315	704	315	672	315	672	859
Conkal	4	4	4	3	4	3	5
Cuncunul	171	522	171	522	171	522	659
Cuzamá	83	136	83	104	83	104	132
Chacsinkín	380	866	380	865	380	865	1 095
Chankom	840	2 484	840	2 473	840	2 473	3 149
Chapab	492	867	492	865	492	865	1 111
Chemax	2 672	6 570	2 672	6 552	2 672	6 552	8 326
Chicxulub Pueblo	3	3	3	3	3	3	4
Chichimilá	479	1 779	479	1 755	479	1 755	2 123
Chikindzonot	901	3 433	901	3 419	901	3 419	4 242
Chocholá	155	196	155	184	155	184	233
Chumayel	441	872	441	868	440	866	1 116
Dzán	362	547	362	541	362	541	699
Dzemul	30	43	30	45	30	45	54
Dzidzantún	32	42	32	40	32	40	52
Dzilam de Bravo	23	93	23	85	23	85	91
Dzilam González	114	234	114	227	114	227	269
Dzitás	300	657	300	604	300	604	780
Dzoncauich	193	364	193	333	193	333	394
Espita	970	2 166	970	2 122	970	2 122	2 729
Halachó	556	743	556	682	556	682	848
Hocabá	131	202	131	190	131	190	238
Hoctún	298	388	298	385	298	385	489
Homún	127	213	127	194	127	194	244
(Continúa)							<1/3>

**Productores, superficies y monto pagado por el PROCAMPO
en la actividad agrícola por municipio
Año agrícola 2013**

Cuadro 12.12

Municipio	Productores solicitantes	Superficie solicitada (Hectáreas)	Productores ratificados	Superficie ratificada (Hectáreas)	Productores beneficiados	Superficie beneficiada (Hectáreas)	Monto pagado (Miles de pesos)
Huhí	233	366	233	343	233	343	443
Hunucmá	78	102	78	98	78	98	126
Izamal	1 111	1 445	1 111	1 481	1 111	1 481	1 879
Ixil	0	0	0	0	0	0	0
Kanasín	3	3	3	3	3	3	4
Kantunil	203	389	203	374	203	374	477
Kaua	323	852	323	849	323	849	1 044
Kinchil	239	419	239	404	239	404	507
Kopomá	125	148	125	124	125	124	156
Mama	468	917	468	916	468	916	1 187
Maní	676	1 329	676	1 328	676	1 328	1 702
Maxcanú	783	1 165	783	1 105	783	1 105	1 380
Mayapán	352	726	352	723	352	723	927
Mérida	108	127	108	121	108	121	155
Mocochá	4	5	4	4	4	4	5
Motul	397	493	397	436	397	436	557
Muna	845	2 262	845	2 245	845	2 245	2 741
Muxupip	39	38	39	39	39	39	50
Opichén	507	958	507	952	507	952	1 231
Oxkutzcab	1 178	3 537	1 178	3 518	1 178	3 518	4 208
Panabá	146	320	146	296	146	296	363
Peto	1 562	4 623	1 562	4 550	1 561	4 546	5 659
Progreso	2	2	2	2	2	2	3
Quintana Roo	168	342	168	329	168	329	426
Río Lagartos	28	64	28	58	28	58	75
Sacalum	623	1 048	623	1 035	623	1 035	1 338
Samahil	154	185	154	184	154	184	234
Sanahcat	15	18	15	16	15	16	19
San Felipe	38	112	38	112	38	112	134
Santa Elena	344	722	344	717	344	717	883
Seyé	141	184	141	168	141	168	217
Sinanché	59	105	59	96	59	96	115
Sotuta	553	1 414	553	1 381	553	1 381	1 741
Sucilá	64	247	64	235	64	235	270
Sudzal	126	260	126	244	126	244	306
Suma	97	129	97	117	97	117	151
Tahdziú	478	1 191	478	1 191	478	1 191	1 528

(Continúa)

<2/3>

**Productores, superficies y monto pagado por el PROCAMPO
en la actividad agrícola por municipio
Año agrícola 2013**

Cuadro 12.12

Municipio	Productores solicitantes	Superficie solicitada (Hectáreas)	Productores ratificados	Superficie ratificada (Hectáreas)	Productores beneficiados	Superficie beneficiada (Hectáreas)	Monto pagado (Miles de pesos)
Tahmek	120	156	120	145	120	145	186
Teabo	498	939	498	939	498	939	1 218
Tecoh	467	631	467	537	467	537	678
Tekal de Venegas	85	113	85	107	85	107	138
Tekantó	123	150	123	145	123	145	186
Tekax	2 635	11 674	2 635	11 614	2 635	11 614	12 980
Tekit	265	394	265	351	265	351	450
Tekom	272	893	272	873	272	873	1 086
Telchac Pueblo	21	43	21	41	21	41	48
Telchac Puerto	4	7	4	8	4	8	9
Temax	420	759	420	732	420	732	906
Temozón	1 128	3 002	1 128	2 897	1 128	2 897	3 609
Tepakán	145	175	145	156	145	156	200
Tetiz	66	100	66	90	66	90	116
Teya	102	133	102	129	102	129	166
Ticul	428	752	428	730	428	730	911
Timucuy	86	116	86	97	86	97	126
Tinum	729	1 931	729	1 880	729	1 880	2 354
Tixcacalcupul	756	2 365	756	2 358	756	2 358	2 968
Tixkokob	65	75	65	67	65	67	85
Tixmehuac	820	1 633	820	1 633	820	1 633	2 117
Tixpéhual	50	57	50	55	50	55	70
Tizimín	2 222	5 114	2 222	5 000	2 222	5 000	6 285
Tunkás	356	636	356	613	356	613	794
Tzucacab	951	3 064	951	3 014	951	3 014	3 595
Uayma	335	1 113	335	1 092	335	1 092	1 347
Ucú	6	11	6	10	6	10	13
Umán	251	305	251	280	251	280	355
Valladolid	2 527	7 281	2 527	7 140	2 526	7 138	9 017
Xocchel	117	146	117	142	117	142	179
Yaxcabá	1 927	5 063	1 927	5 014	1 927	5 014	6 338
Yaxkukul	28	28	28	27	28	27	34
Yobaín	32	39	32	36	32	36	43

<3/3>

Nota: Debido al redondeo de las cifras, la suma de los parciales puede o no coincidir con los totales.

Fuente: SAGARPA. Servicio de Información Agroalimentaria y Pesquera. Con base en información proporcionada por la Dirección Regional de Apoyos y Servicios a la Comercialización Agropecuaria.

SAGARPA. Dirección General de Operación y Explotación de Padrones de la Subsecretaría de Agricultura.

13. Ganadería

- 13.1 Volumen de la producción de ganado y ave en pie por municipio
2014 E/
(Toneladas)
- 13.2 Valor de la producción de ganado y ave en pie por municipio según especie
2014 E/
(Miles de pesos)
- 13.3 Sacrificio de ganado y ave por municipio
2014 E/
(Cabezas)
- 13.4 Volumen de la producción de carne en canal de ganado y ave por municipio
2014 E/
(Toneladas)
- 13.5 Valor de la producción de carne en canal por municipio según especie
2014 E/
(Miles de pesos)
- 13.6 Volumen de la producción de leche de bovino y huevo para plato por municipio
2014 E/
- 13.7 Valor de la producción de leche de bovino y huevo para plato por municipio
2014 E/
(Miles de pesos)
- 13.8 Volumen y valor de la producción de miel y cera en greña por municipio
2014 E/
- 13.9 Suma asegurada, monto de las primas emitidas y de las pagadas en la actividad ganadera por esquema de seguro y especie
2013
(Miles de pesos)

13. Ganadería

Volumen de la producción de ganado y ave en pie por municipio 2014 E/ (Toneladas)

Cuadro 13.1

Municipio	Bovino	Porcino	Ovino	Ave a/	Guajolote
Estado	61 991	142 250	1 605	152 011	5 678
Abalá	252	28 366	5	22	25
Acanceh	106	750	13	20 310	96
Akil	204	198	5	25	19
Baca	115	160	12	12 276	9
Bokobá	20	61	2	75	5
Buctzotz	4 905	73	37	24	5
Cacalchén	68	2 083	4	132	5
Calotmul	843	63	6	63	12
Cansahcab	131	162	9	19	20
Cantamayec	108	12 827	4	3	2
Celestún	46	12	4	0	0
Cenotillo	1 249	22	6	15	6
Chacsinkín	48	80	0	7	7
Chankom	33	36	1	8	3
Chapab	180	150	4	18	16
Chemax	72	207	9	131	18
Chichimilá	16	79	1	68	5
Chicxulub Pueblo	77	1 276	11	19 323	11
Chikindzonot	26	58	2	10	2
Chocholá	211	95	7	10 608	166
Chumayel	90	2 504	5	15	8
Conkal	66	2 036	29	0	387
Cuncunul	14	32	1	7	3
Cuzamá	78	290	1	12	31
Dzán	105	334	0	23	16
Dzemul	95	236	5	219	4
Dzidzantún	366	15	15	25	20
Dzilam de Bravo	537	3	5	8	2
Dzilam González	1 592	166	19	22	16
Dzitas	36	19	1	11	5
Dzoncauich	356	79	2	12	13
Espita	1 008	29	12	24	6
Halachó	145	146	17	1 023	113
Hocabá	61	910	4	12	41
Hoctún	24	68	4	380	19

(Continúa)

<1/3>

Volumen de la producción de ganado y ave en pie por municipio
2014 E/
 (Toneladas)

Cuadro 13.1

Municipio	Bovino	Porcino	Ovino	Ave a/	Guajolote
Homún	107	201	6	17	40
Huhí	119	119	1	10	38
Hunucmá	96	1 201	13	7 967	100
Ixil	67	65	22	0	1
Izamal	439	330	53	102	104
Kanasín	114	1 079	17	18 516	111
Kantunil	63	70	1	41	26
Kaua	21	96	1	8	3
Kinchil	385	20	3	450	21
Kopomá	239	0	17	0	0
Mama	156	104	9	20	21
Maní	307	83	2	30	22
Maxcanú	383	115	51	6 375	44
Mayapán	41	4	1	3	1
Mérida	398	21 247	108	1 675	2 564
Mocochá	62	23	23	5 091	3
Motul	285	2 067	49	7 698	7
Muna	424	9 309	51	35	42
Muxupip	75	2 328	2	0	10
Opichén	43	0	9	0	12
Oxkutzcab	482	323	11	51	24
Panabá	6 780	36	61	15	7
Peto	518	181	21	25	19
Progreso	112	2 111	9	339	5
Quintana Roo	56	8	0	9	3
Río Lagartos	1 085	9	5	2	1
Sacalum	130	192	5	215	18
Samahil	121	2 768	11	6 522	38
San Felipe	1 711	15	35	2	1
Sanahcat	39	134	4	4	30
Santa Elena	70	3 618	4	30	26
Seyé	72	316	9	7 218	41
Sinanché	127	51	11	0	3
Sotuta	357	25 530	1	15	2
Sucilá	2 469	226	85	15	3
Sudzal	90	43	18	7	9
Suma	99	49	3	11	8
Tahdziú	17	96	3	7	7

(Continúa)

<2/3>

**Volumen de la producción de ganado y ave en pie por municipio
2014 E/
(Toneladas)**

Cuadro 13.1

Municipio	Bovino	Porcino	Ovino	Ave a/	Guajolote
Tahmek	24	105	36	22	13
Teabo	165	80	2	24	17
Tecoh	176	1 526	5	4 355	58
Tekal de Venegas	137	636	11	24	5
Tekantó	54	53	8	71	18
Tekax	625	893	77	189	206
Tekit	174	321	4	386	86
Tekom	19	33	1	8	1
Telchac Pueblo	94	559	7	0	18
Telchac Puerto	38	0	0	0	0
Temax	366	117	7	21	18
Temozón	1 593	71	21	64	16
Tepakán	46	74	4	80	25
Tetiz	97	99	6	963	14
Teya	58	19	2	25	11
Ticul	889	786	15	46	25
Timucuy	37	175	22	68	23
Tinum	95	254	3	28	12
Tixcacalcupul	60	85	1	65	6
Tixkokob	95	2 781	27	4 460	154
Tixmehuac	41	76	5	10	12
Tixpéhual	99	340	17	24	111
Tizimín	22 436	542	134	117	47
Tunkás	730	23	10	12	5
Tzucacab	723	180	71	16	15
Uayma	21	344	3	7	3
Ucú	35	130	3	5 581	33
Umán	158	2 097	64	7 251	100
Valladolid	970	1 738	18	280	75
Xocchel	27	41	3	297	4
Yaxcabá	287	166	12	17	6
Yaxkukul	35	31	2	0	0
Yobaín	145	90	11	45	5

<3/3>

Nota: La producción de ganado en pie se obtiene del peso vivo registrado en la entidad para sacrificio, exportación y movilización a otros estados.

Debido al redondeo de las cifras, la suma de los parciales puede o no coincidir con los totales.

a/ Comprende pollos de engorda, progenitora pesada y reproductora pesada.

Fuente: SAGARPA. Servicio de Información Agroalimentaria y Pesquera. www.siap.gob.mx (27 de julio de 2015).

**Valor de la producción de ganado y ave en pie por municipio según especie
2014 E/
(Miles de pesos)**

Cuadro 13.2

Municipio	Total	Bovino	Porcino	Ovino	Ave a/	Guajolote
Estado	8 831 414	1 239 720	3 767 704	39 588	3 584 804	199 598
Abalá	835 569	6 275	827 785	156	495	857
Acanceh	486 644	3 106	21 844	383	458 027	3 284
Akil	10 279	4 026	4 816	110	618	709
Baca	297 262	2 648	4 690	292	289 356	276
Bokobá	4 189	541	1 602	35	1 781	230
Buctutz	94 038	90 875	1 628	839	531	165
Cacalchén	63 046	1 907	57 666	82	3 199	193
Calotmul	19 272	15 693	1 522	140	1 395	522
Cansahcab	9 897	3 768	4 633	214	395	888
Cantamayec	300 950	2 226	298 503	95	62	64
Celestún	1 610	1 202	301	107	0	0
Cenotillo	25 361	24 152	536	149	329	196
Chacsinkín	3 203	748	2 032	0	171	252
Chankom	1 742	651	847	27	158	60
Chapab	8 346	3 600	3 642	93	442	570
Chemax	9 136	1 410	4 698	202	2 405	421
Chichimilá	3 517	318	1 806	16	1 259	119
Chicxulub Pueblo	477 217	1 806	34 450	259	440 377	324
Chikindzonot	2 176	519	1 377	40	180	59
Chocholá	279 563	5 387	2 821	228	265 366	5 761
Chumayel	63 750	1 760	61 199	118	372	301
Conkal	71 456	1 536	57 655	711	0	11 555
Cuncunul	1 245	279	759	23	122	63
Cuzamá	11 784	2 103	8 148	27	274	1 232
Dzán	11 258	2 043	8 099	0	554	562
Dzemul	13 313	2 231	6 442	131	4 384	124
Dzidzantún	13 334	11 083	449	386	531	885
Dzilam de Bravo	16 404	15 941	98	128	163	75
Dzilam González	53 645	47 198	4 789	469	484	706
Dzitás	1 594	709	459	29	231	167
Dzoncauich	13 601	10 478	2 236	62	264	561
Espita	21 383	19 669	709	305	508	193
Halachó	34 927	3 642	3 518	430	22 764	4 573
Hocabá	28 320	1 676	24 674	112	289	1 569
Hoctún	12 847	663	1 827	94	9 403	860
Homún	10 291	2 714	5 438	140	451	1 548
Huhí	8 398	3 415	3 319	42	248	1 373

(Continúa)

<1/3>

**Valor de la producción de ganado y ave en pie por municipio según especie
2014 E/
(Miles de pesos)**

Cuadro 13.2

Municipio	Total	Bovino	Porcino	Ovino	Ave a/	Guajolote
Hunucmá	232 757	2 445	30 782	313	195 015	4 203
Ixil	3 859	1 592	1 684	544	0	40
Izamal	31 458	12 765	10 367	1 253	2 459	4 614
Kanasín	494 671	2 890	32 263	480	455 221	3 818
Kantunil	5 834	1 697	1 889	25	1 057	1 166
Kaua	2 945	416	2 281	19	152	77
Kinchil	20 011	9 988	503	65	8 574	881
Kopomá	6 492	6 028	0	464	0	0
Mama	7 436	3 464	2 485	217	510	761
Maní	9 649	5 983	2 029	40	788	810
Maxcanú	193 295	9 632	2 672	1 340	177 749	1 902
Mayapán	1 058	859	93	29	54	24
Mérida	777 088	10 016	633 595	2 896	41 904	88 677
Mocochá	124 188	1 463	648	569	121 416	91
Motul	240 155	6 711	54 468	1 228	177 553	195
Muna	215 462	7 836	204 511	1 169	731	1 215
Muxupip	62 944	1 732	60 876	48	0	288
Opichén	1 779	1 070	0	230	0	479
Oxkutzcab	19 928	9 647	7 834	254	1 328	864
Panabá	124 308	121 545	823	1 364	322	253
Peto	15 276	8 785	4 749	441	607	694
Progreso	71 348	2 815	63 204	241	4 929	159
Quintana Roo	1 589	1 113	195	0	191	90
Río Lagartos	19 844	19 454	200	112	39	39
Sacalum	13 185	2 547	4 604	117	5 286	632
Samahil	228 239	3 130	72 135	266	151 136	1 571
San Felipe	31 997	30 805	331	785	35	42
Sanahcat	6 065	1 108	3 646	95	84	1 131
Santa Elena	82 326	1 269	79 601	90	622	744
Seyé	171 678	1 944	8 500	241	159 517	1 477
Sinanché	4 661	2 978	1 315	294	0	74
Sotuta	625 233	7 485	617 368	35	303	42
Sucilá	51 728	44 348	5 040	1 891	336	113
Sudzal	4 641	2 450	1 192	403	190	406
Suma	4 826	2 764	1 396	78	226	363
Tahdziú	3 108	265	2 353	56	162	272
Tahmek	5 448	580	2 856	856	559	596
Teabo	6 404	3 228	1 911	36	615	614

(Continúa)

<2/3>

**Valor de la producción de ganado y ave en pie por municipio según especie
2014 E/
(Miles de pesos)**

Cuadro 13.2

Municipio	Total	Bovino	Porcino	Ovino	Ave a/	Guajolote
Tecoh	148 436	5 116	43 196	139	97 939	2 046
Tekal de Venegas	23 066	3 859	18 074	281	613	239
Tekantó	5 799	1 546	1 474	192	1 776	811
Tekax	47 929	12 148	22 161	1 862	3 961	7 797
Tekit	26 759	5 259	9 466	116	8 957	2 961
Tekom	1 356	387	779	17	145	27
Telchac Pueblo	19 198	2 303	16 219	185	0	491
Telchac Puerto	897	897	0	0	0	0
Temax	15 654	10 900	3 353	166	435	800
Temozón	34 432	30 067	1 734	508	1 460	663
Tepakán	6 480	1 186	2 003	105	2 035	1 152
Tetiz	25 191	2 515	2 637	160	19 291	587
Teya	3 770	1 667	562	52	611	877
Ticul	39 966	18 265	19 249	354	1 213	886
Timucuy	8 171	987	4 621	572	985	1 006
Tinum	8 888	1 919	6 096	58	518	296
Tixcacalcupul	4 488	1 193	1 938	30	1 197	130
Tixkokob	185 015	2 234	75 850	685	101 654	4 591
Tixmehuac	3 320	661	1 851	110	233	465
Tixpéhual	15 940	2 266	9 362	470	548	3 294
Tizimín	439 616	418 393	13 285	3 527	2 580	1 831
Tunkás	15 384	14 203	547	246	259	130
Tzucacab	19 351	12 410	4 431	1 563	372	575
Uayma	8 867	426	8 171	79	130	62
Ucú	147 450	897	3 374	63	141 775	1 342
Umán	235 092	4 000	60 983	1 712	164 928	3 469
Valladolid	67 453	19 593	40 482	408	5 191	1 780
Xocchel	9 723	748	1 098	79	7 605	192
Yaxcabá	10 597	5 965	3 874	267	344	148
Yaxkukul	1 749	838	865	47	0	0
Yobaín	7 907	4 033	2 557	282	794	241

<3/3>

Nota: Para obtener el valor de la producción de ganado en pie, se considera el precio medio rural por kilogramo de la especie pagada al productor a pie de rancho o granja. La serie de precios para ganado y aves en pie son ponderados, los cuales se obtienen de dividir la sumatoria de los valores de producción de cada especie, entre la producción total de cada uno.

Debido al redondeo de las cifras, la suma de los parciales puede o no coincidir con los totales.

a/ Comprende pollos de engorda, progenitora pesada y reproductora pesada.

Fuente: SAGARPA. Servicio de Información Agroalimentaria y Pesquera. www.siap.gob.mx (27 de julio de 2015).

**Sacrificio de ganado y ave por municipio
2014 E/
(Cabezas)**

Cuadro 13.3

Municipio	Bovino	Porcino	Ovino	Ave a/	Guajolote
Estado	164 032	1 362 566	44 638	68 033 113	606 407
Abalá	974	251 638	144	10 102	2 498
Acanceh	303	7 253	375	8 983 352	9 600
Akil	515	2 113	125	10 572	2 990
Baca	320	1 705	301	5 763 600	769
Bokobá	86	677	47	34 106	687
Buctzotz	14 473	726	1 075	11 721	587
Cacalchén	270	23 029	107	59 673	600
Calotmul	1 904	668	152	27 397	1 713
Cansahcab	375	1 705	239	9 395	1 985
Cantamayec	326	122 258	117	1 406	360
Celestún	121	127	128	0	0
Cenotillo	3 587	242	151	7 291	800
Chacsinkín	122	885	0	3 045	910
Chankom	94	404	36	3 825	372
Chapab	457	1 632	105	7 583	2 432
Chemax	209	2 364	269	58 785	2 602
Chichimilá	45	909	23	30 510	738
Chicxulub Pueblo	217	12 992	293	9 179 700	956
Chikindzonot	75	645	53	4 350	368
Chocholá	513	881	215	4 693 830	16 484
Chumayel	229	25 295	135	6 383	1 288
Conkal	185	22 779	783	0	32 775
Cuncunul	40	352	30	2 934	386
Cuzamá	224	2 907	30	5 760	3 936
Dzán	266	3 606	0	9 699	2 418
Dzemul	265	2 627	146	80 500	365
Dzidzantún	1 017	163	429	12 370	1 982
Dzilam de Bravo	1 412	36	142	3 771	169
Dzilam González	4 189	1 845	521	11 225	1 585
Dzitas	108	208	28	5 151	657
Dzoncauich	990	883	69	5 985	1 263
Espita	3 184	308	309	11 414	766
Halachó	389	1 458	473	273 521	11 491
Hocabá	178	9 097	124	6 144	5 160
Hoctún	104	754	121	143 723	2 580
Homún	316	2 090	158	8 560	5 040
Huhí	350	1 233	40	5 130	4 800

(Continúa)

<1/3>

**Sacrificio de ganado y ave por municipio
2014 E/
(Cabezas)**

Cuadro 13.3

Municipio	Bovino	Porcino	Ovino	Ave a/	Guajolote
Hunucmá	229	11 284	371	3 422 329	9 994
Ixil	189	717	593	0	122
Izamal	1 789	3 441	1 632	46 246	13 800
Kanasín	278	9 700	498	8 164 543	10 974
Kantunil	254	775	32	18 730	3 505
Kaua	59	1 043	26	3 695	478
Kinchil	1 010	217	77	225 162	2 112
Kopomá	643	0	496	0	0
Mama	396	1 108	258	8 727	3 275
Maní	782	895	47	12 893	3 489
Maxcanú	1 017	1 150	1 465	2 786 494	4 435
Mayapán	124	43	34	1 274	146
Mérida	970	190 618	3 169	742 308	253 827
Mocochá	173	262	651	2 415 000	278
Motul	798	22 772	1 340	3 497 935	615
Muna	1 080	93 527	1 290	14 910	5 105
Muxupip	209	24 276	54	0	890
Opichén	114	0	253	0	1 213
Oxkutzcab	1 224	3 471	293	21 548	3 711
Panabá	19 357	361	1 554	7 279	909
Peto	1 295	1 910	520	12 480	2 475
Progreso	274	18 914	262	159 657	463
Quintana Roo	202	89	0	4 234	379
Río Lagartos	3 038	88	128	860	140
Sacalum	331	2 053	138	122 912	2 740
Samahil	318	25 330	321	2 756 004	3 840
San Felipe	4 745	150	914	796	147
Sanahcat	114	1 672	106	1 805	3 720
Santa Elena	180	37 492	137	12 760	3 147
Seyé	205	3 067	270	3 138 240	5 160
Sinanché	360	562	310	0	226
Sotuta	1 026	243 579	41	7 107	259
Sucilá	6 863	2 278	2 174	7 284	426
Sudzal	356	468	529	3 282	1 256
Suma	285	549	90	5 370	813
Tahdziú	43	1 065	67	3 200	945
Tahmek	104	1 160	1 098	9 907	1 763
Teabo	418	860	42	10 005	2 673

(Continúa)

<2/3>

**Sacrificio de ganado y ave por municipio
2014 E/
(Cabezas)**

Cuadro 13.3

Municipio	Bovino	Porcino	Ovino	Ave a/	Guajolote
Tecoh	489	14 787	141	1 980 945	7 200
Tekal de Venegas	588	7 024	347	11 038	717
Tekantó	232	584	241	32 289	2 453
Tekax	1 516	9 878	2 510	96 330	30 261
Tekit	482	3 214	114	168 000	10 800
Tekom	56	364	23	3 535	170
Telchac Pueblo	263	6 233	199	0	1 495
Telchac Puerto	107	0	0	0	0
Temax	1 016	1 172	184	10 320	1 790
Temozón	3 585	739	535	28 050	2 287
Tepakán	200	877	135	36 401	3 291
Tetiz	249	1 108	176	385 653	1 440
Teya	243	215	63	11 339	1 523
Ticul	2 251	8 408	409	19 616	3 786
Timucuy	107	1 761	638	37 630	2 880
Tinum	270	2 767	77	12 510	1 810
Tixcacalcupul	168	978	41	29 322	813
Tixkokob	266	27 552	728	2 012 400	13 268
Tixmehuac	106	840	143	4 530	1 615
Tixpéhual	281	3 702	464	11 000	9 530
Tizimín	53 421	5 603	3 328	51 000	6 505
Tunkás	2 350	247	251	5 782	601
Tzucacab	1 808	1 890	1 740	7 630	1 995
Uayma	61	3 752	101	3 150	388
Ucú	97	1 440	78	2 424 057	3 265
Umán	385	18 382	1 873	3 249 120	9 932
Valladolid	2 680	20 040	541	125 660	11 054
Xocchel	123	451	101	111 112	573
Yaxcabá	829	1 777	318	7 745	862
Yaxkukul	101	342	53	0	0
Yobaín	418	999	313	19 460	541

<3/3>

Nota: La contabilización de animales sacrificados es el resultado de relacionar la producción de carne en canal de la especie en cuestión con un parámetro de peso promedio al sacrificio en cada municipio productor.

a/ Comprende pollos de engorda, progenitora pesada y reproductora pesada.

Fuente: SAGARPA. Servicio de Información Agroalimentaria y Pesquera. www.siap.gob.mx (27 de julio de 2015).

Volumen de la producción de carne en canal de ganado y ave por municipio
2014 E/
 (Toneladas)

Cuadro 13.4

Municipio	Bovino	Porcino	Ovino	Ave a/	Guajolote
Estado	31 798	115 216	812	121 906	4 491
Abalá	129	23 154	2	17	20
Acanceh	55	610	7	16 154	77
Akil	102	156	2	20	16
Baca	59	128	6	9 975	8
Bokobá	10	49	1	62	4
Buctzotz	2 528	57	19	20	4
Cacalchén	34	1 656	2	108	4
Calotmul	435	50	3	49	9
Cansahcab	65	123	4	15	16
Cantamayec	56	10 505	2	2	2
Celestún	24	9	2	0	0
Cenotillo	658	17	3	12	5
Chacsinkín	24	62	0	6	5
Chankom	17	28	1	7	2
Chapab	90	118	2	14	13
Chemax	37	149	5	106	14
Chichimilá	8	57	0	55	4
Chicxulub Pueblo	40	1 006	6	15 500	9
Chikindzonot	14	45	1	8	2
Chocholá	109	76	4	8 635	132
Chumayel	45	2 037	2	12	7
Conkal	34	1 634	15	0	300
Cuncunul	7	25	0	5	2
Cuzamá	41	234	1	9	25
Dzán	52	260	0	18	12
Dzemul	49	188	3	181	3
Dzidzantún	183	12	8	20	16
Dzilam de Bravo	268	3	3	6	1
Dzilam González	796	126	9	18	13
Dzitas	19	15	1	8	4
Dzoncauich	178	60	1	9	10
Espita	516	23	6	19	5
Halachó	71	118	8	781	90
Hocabá	31	734	2	10	33
Hoctún	12	54	2	304	15
Homún	56	161	3	13	32
Huhí	62	95	1	8	31

(Continúa)

<1/3>

Volumen de la producción de carne en canal de ganado y ave por municipio
2014 E/
(Toneladas)

Cuadro 13.4

Municipio	Bovino	Porcino	Ovino	Ave a/	Guajolote
Hunucmá	48	980	6	6 373	80
Ixil	35	52	11	0	1
Izamal	220	264	26	83	83
Kanasín	59	878	8	14 999	88
Kantunil	32	56	1	34	21
Kaua	11	73	0	7	3
Kinchil	200	16	1	360	17
Kopomá	116	0	9	0	0
Mama	78	81	5	16	17
Maní	153	65	1	24	18
Maxcanú	187	94	26	5 112	35
Mayapán	21	3	1	2	1
Mérida	206	17 339	54	1 339	2 031
Mocochá	32	19	12	4 090	3
Motul	147	1 652	25	6 129	6
Muna	214	7 480	26	28	33
Muxupip	39	1 875	1	0	8
Opichén	21	0	4	0	9
Oxkutzcab	241	258	5	41	19
Panabá	3 458	28	31	12	6
Peto	259	140	10	20	15
Progreso	58	1 727	4	250	4
Quintana Roo	29	6	0	7	2
Río Lagartos	553	7	3	1	1
Sacalum	65	152	2	172	14
Samahil	63	2 268	5	5 217	31
San Felipe	888	12	18	1	1
Sanahcat	20	102	2	3	24
Santa Elena	35	2 869	2	24	19
Seyé	37	257	5	5 774	33
Sinanché	66	41	6	0	2
Sotuta	184	20 959	1	13	1
Sucilá	1 274	178	43	12	2
Sudzal	45	34	9	6	8
Suma	49	38	2	8	7
Tahdziú	8	77	1	6	6
Tahmek	12	84	18	18	11
Teabo	83	64	1	19	14

(Continúa)

<2/3>

**Volumen de la producción de carne en canal de ganado y ave por municipio
2014 E/
(Toneladas)**

Cuadro 13.4

Municipio	Bovino	Porcino	Ovino	Ave a/	Guajolote
Tecoh	92	1 240	2	3 428	46
Tekal de Venegas	68	509	6	20	4
Tekantó	27	42	4	58	15
Tekax	317	677	39	151	160
Tekit	90	259	2	309	69
Tekom	10	25	0	6	1
Telchac Pueblo	49	446	4	0	13
Telchac Puerto	20	0	0	0	0
Temax	183	94	3	16	14
Temozón	824	57	10	50	12
Tepakán	23	59	2	66	20
Tetiz	50	80	3	770	12
Teya	29	16	1	20	9
Ticul	445	613	7	37	20
Timucuy	19	140	11	49	18
Tinum	49	193	1	22	10
Tixcacalcupul	31	62	1	53	4
Tixkokob	49	2 163	14	3 567	120
Tixmehuac	21	60	3	8	9
Tixpéhual	51	268	9	19	86
Tizimín	11 587	435	69	92	35
Tunkás	381	18	5	9	4
Tzucacab	362	140	36	12	12
Uayma	11	262	2	6	2
Ucú	18	104	1	4 465	26
Umán	82	1 673	32	5 772	79
Valladolid	498	1 263	9	225	61
Xocchel	14	32	2	239	3
Yaxcabá	148	130	6	14	5
Yaxkukul	18	25	1	0	0
Yobaín	72	72	6	36	4

<3/3>

Nota: La producción de carne en canal resulta de multiplicar la producción de ganado en pie por el rendimiento medio regional de cada especie.

Debido al redondeo de las cifras, la suma de los parciales puede o no coincidir con los totales.

a/ Comprende pollos de engorda, progenitora pesada y reproductora pesada.

Fuente: SAGARPA. Servicio de Información Agroalimentaria y Pesquera. www.siap.gob.mx (27 de julio de 2015).

Valor de la producción de carne en canal por municipio según especie
2014 E/
(Miles de pesos)

Cuadro 13.5

Municipio	Total	Bovino	Porcino	Ovino	Ave a/	Guajolote
Estado	10 496 040	1 289 398	4 791 301	42 068	4 163 978	209 295
Abalá	933 845	6 400	925 840	155	566	883
Acanceh	548 481	3 208	28 599	392	512 402	3 880
Akil	12 721	4 249	6 820	119	723	811
Baca	369 269	2 645	5 013	309	360 985	317
Bokobá	5 019	576	2 077	38	2 081	247
Buctutz	95 944	92 589	1 729	872	571	183
Cacalchén	72 216	1 947	66 244	86	3 722	216
Calotmul	20 440	16 376	1 930	156	1 443	535
Cansahcab	10 195	3 844	4 740	222	439	949
Cantamayec	468 225	2 370	465 617	98	68	71
Celestún	1 694	1 229	352	113	0	0
Cenotillo	26 725	25 326	667	159	346	227
Chacsinkín	3 888	809	2 627	0	178	273
Chankom	2 092	684	1 124	28	189	67
Chapab	10 049	3 675	5 101	98	518	657
Chemax	11 232	1 491	6 135	215	2 881	510
Chichimilá	4 355	336	2 357	17	1 500	144
Chicxulub Pueblo	595 415	1 820	40 226	271	552 727	371
Chikindzonot	2 693	546	1 826	42	214	65
Chocholá	319 433	5 480	3 119	230	304 712	5 893
Chumayel	91 952	1 873	89 174	128	432	345
Conkal	79 050	1 595	64 572	752	0	12 131
Cuncunul	1 542	290	1 012	24	146	70
Cuzamá	14 304	2 171	10 444	28	317	1 344
Dzán	14 663	2 157	11 213	0	654	639
Dzemul	15 344	2 296	7 435	140	5 334	139
Dzidzantún	13 753	11 324	483	402	598	946
Dzilam de Bravo	16 302	15 807	101	133	180	80
Dzilam González	54 708	48 001	4 915	488	549	755
Dzitás	1 775	736	569	31	243	196
Dzoncauich	13 932	10 658	2 317	65	292	601
Espita	21 878	19 915	877	326	538	222
Halachó	37 790	3 822	4 969	449	23 686	4 864
Hocabá	35 458	1 739	31 598	116	332	1 673
Hoctún	14 424	690	2 466	97	10 224	947
Homún	12 226	2 819	7 046	148	522	1 690
Huhí	9 728	3 813	4 178	41	272	1 425

(Continúa)

<1/3>

**Valor de la producción de carne en canal por municipio según especie
2014 E/
(Miles de pesos)**

Cuadro 13.5

Municipio	Total	Bovino	Porcino	Ovino	Ave a/	Guajolote
Hunucmá	261 182	2 505	36 162	329	217 899	4 288
Ixil	4 222	1 621	1 972	583	0	45
Izamal	35 580	12 957	13 285	1 284	3 059	4 995
Kanasín	564 618	2 968	36 175	534	521 027	3 914
Kantunil	6 980	1 757	2 422	26	1 512	1 262
Kaua	3 731	435	3 008	20	182	86
Kinchil	21 219	10 284	579	68	9 386	902
Kopomá	6 738	6 264	0	474	0	0
Mama	8 691	3 534	3 464	240	596	857
Maní	11 295	6 596	2 813	43	917	927
Maxcanú	224 256	10 148	3 961	1 498	206 671	1 979
Mayapán	1 159	905	134	30	62	27
Mérida	855 689	10 302	703 738	3 366	47 575	90 708
Mocochá	145 095	1 531	743	620	142 096	105
Motul	261 803	6 988	67 714	1 323	185 557	221
Muna	307 453	9 650	294 206	1 283	933	1 381
Muxupip	76 902	1 798	74 732	52	0	320
Opichén	1 874	1 114	0	247	0	514
Oxkutzcab	24 261	10 329	11 119	276	1 546	990
Panabá	130 364	127 480	869	1 395	353	267
Peto	16 807	8 995	5 995	458	626	732
Progreso	80 990	2 910	71 311	273	6 332	164
Quintana Roo	1 691	1 145	241	0	201	104
Río Lagartos	20 559	20 151	210	116	41	42
Sacalum	16 131	2 667	6 398	129	6 217	719
Samahil	258 807	3 210	84 720	286	168 984	1 608
San Felipe	33 404	32 164	352	805	38	46
Sanahcat	6 897	1 128	4 407	97	106	1 159
Santa Elena	113 844	1 585	110 556	98	787	819
Seyé	199 483	1 991	11 047	248	184 664	1 533
Sinanché	4 969	3 041	1 529	318	0	82
Sotuta	949 632	7 894	941 306	37	347	48
Sucilá	54 216	46 406	5 364	1 963	358	125
Sudzal	5 061	2 549	1 422	429	211	450
Suma	4 992	2 824	1 441	81	258	388
Tahdziú	4 112	281	3 328	59	168	277
Tahmek	6 608	612	3 863	877	600	656
Teabo	7 590	3 431	2 718	39	710	692

(Continúa)

<2/3>

**Valor de la producción de carne en canal por municipio según especie
2014 E/
(Miles de pesos)**

Cuadro 13.5

Municipio	Total	Bovino	Porcino	Ovino	Ave a/	Guajolote
Tecoh	168 578	5 860	55 450	136	104 842	2 291
Tekal de Venegas	27 704	4 085	22 394	289	679	258
Tekantó	6 745	1 562	1 712	200	2 388	883
Tekax	54 615	12 447	27 601	2 005	4 250	8 312
Tekit	31 214	5 367	12 143	112	10 099	3 493
Tekom	1 654	407	1 023	19	174	31
Telchac Pueblo	20 996	2 383	17 880	195	0	538
Telchac Puerto	909	909	0	0	0	0
Temax	16 194	11 046	3 620	175	499	855
Temozón	36 520	31 500	2 296	561	1 487	676
Tepakán	7 570	1 194	2 495	102	2 570	1 209
Tetiz	28 699	2 570	2 989	168	22 370	602
Teya	3 667	1 733	676	53	687	518
Ticul	48 398	19 188	26 406	384	1 412	1 007
Timucuy	9 954	1 008	6 271	585	1 066	1 024
Tinum	11 047	2 028	8 016	62	606	336
Tixcacalcupul	5 411	1 251	2 543	32	1 427	159
Tixkokob	231 426	2 337	86 521	735	136 997	4 836
Tixmehuac	4 167	704	2 610	111	255	488
Tixpéhual	17 651	2 333	10 617	471	755	3 475
Tizimín	461 218	435 721	17 034	3 819	2 673	1 972
Tunkás	16 109	14 728	684	265	274	158
Tzucacab	22 331	13 426	6 301	1 596	422	586
Uayma	11 519	445	10 768	81	156	69
Ucú	163 537	919	3 827	68	157 357	1 366
Umán	270 670	4 114	67 318	1 713	193 993	3 532
Valladolid	82 189	20 630	52 761	435	6 166	2 197
Xocchel	10 944	786	1 341	82	8 529	206
Yaxcabá	12 524	6 254	5 436	284	380	169
Yaxkukul	1 904	868	988	49	0	0
Yobaín	8 321	4 145	2 765	293	860	258

<3/3>

Nota: Para calcular el valor de la producción de carne en canal se utiliza el precio medio por kilogramo de la carne puesta en andén de rastro.

Debido al redondeo de las cifras, la suma de los parciales puede o no coincidir con los totales.

a/ Comprende pollos de engorda, progenitora pesada y reproductora pesada.

Fuente: SAGARPA. Servicio de Información Agroalimentaria y Pesquera. www.siap.gob.mx (27 de julio de 2015).

**Volumen de la producción de leche de bovino
y huevo para plato por municipio
2014 E/**

Cuadro 13.6

Municipio	Leche de bovino a/ (Miles de litros)	Huevo para plato b/ (Toneladas)
Estado	2 584	78 485
Abalá	0	29
Acanceh	0	10 149
Akil	0	57
Bokobá	0	2
Buctzotz	57	21
Cacalchén	0	34
Calotmul	0	119
Cansahcab	0	27
Cantamayec	0	24
Cenotillo	0	7
Chacsinkín	0	12
Chankom	0	8
Chapab	0	52
Chemax	0	116
Chichimilá	0	30
Chikindzonot	0	24
Chocholá	0	24
Chumayel	0	52
Cuncunul	0	8
Cuzamá	0	124
Dzán	69	78
Dzemul	0	3 604
Dzidzantún	0	17
Dzilam de Bravo	0	4
Dzilam González	0	17
Dzitas	0	5
Dzoncauich	0	9
Espita	32	36
Halachó	0	224
Hocabá	0	33
Homún	0	58
Huhí	0	29
Hunucmá	59	6 041
Izamal	0	86
Kanasín	46	188
Kantunil	0	30
Kaua	0	9
Kinchil	0	3 213
Kopomá	0	6

(Continúa)

<1/3>

**Volumen de la producción de leche de bovino
y huevo para plato por municipio
2014 E/**

Cuadro 13.6

Municipio	Leche de bovino a/ (Miles de litros)	Huevo para plato b/ (Toneladas)
Mama	0	58
Maní	0	116
Maxcanú	0	127
Mayapán	0	36
Mérida	0	208
Motul	161	194
Muna	0	50
Opichén	0	21
Oxkutzcab	0	139
Panabá	148	7
Peto	0	41
Progreso	322	2 441
Quintana Roo	0	5
Río Lagartos	0	1
Sacalum	0	1 555
Samahil	0	14 519
San Felipe	189	1
Sanahcat	0	11
Santa Elena	0	34
Seyé	0	63
Sotuta	0	64
Sucilá	793	4
Sudzal	0	6
Suma	0	8
Tahdziú	0	13
Tahmek	0	7
Teabo	0	65
Tecoh	0	5 986
Tekal de Venegas	0	6
Tekantó	0	28
Tekax	0	127
Tekit	0	29
Tekom	0	6
Temax	0	18
Temozón	0	139
Tepakán	0	534
Tetiz	0	9 696
Teya	0	7
Ticul	56	115
Timucuy	0	529
Tinum	0	34

(Continúa)

<2/3>

**Volumen de la producción de leche de bovino
y huevo para plato por municipio
2014 E/**

Cuadro 13.6

Municipio	Leche de bovino a/ (Miles de litros)	Huevo para plato b/ (Toneladas)
Tixcacalcupul	0	27
Tixkokob	0	4 800
Tixmehuac	0	14
Tizimín	457	195
Tunkás	0	5
Tzucacab	195	24
Uayma	0	5
Ucú	0	599
Umán	0	10 821
Valladolid	0	93
Yaxcabá	0	242
Yobaín	0	5

<3/3>

Nota: Debido al redondeo de las cifras, la suma de los parciales puede o no coincidir con los totales.

a/ Se calcula considerando el promedio diario en la unidad de producción por vientre, así como la producción promedio mensual y el número de vientres.

b/ Se considera el número de aves ponedoras, los huevos promedio que éstas producen y finalmente el peso promedio del producto.

Fuente: SAGARPA. Servicio de Información Agroalimentaria y Pesquera. www.siap.gob.mx (27 de julio de 2015).

**Valor de la producción de leche de bovino y huevo para plato
por municipio
2014 E/
(Miles de pesos)**

Cuadro 13.7

Municipio	Leche de bovino	Huevo para plato
Estado	15 528	1 794 912
Abalá	0	662
Acanceh	0	240 219
Akil	0	1 615
Bokobá	0	49
Buctzotz	339	509
Cacalchén	0	901
Calotmul	0	3 015
Cansahcab	0	705
Cantamayec	0	510
Cenotillo	0	164
Chacsinkín	0	365
Chankom	0	157
Chapab	0	1 458
Chemax	0	2 331
Chichimilá	0	607
Chikindzonot	0	497

(Continúa)

<1/3>

**Valor de la producción de leche de bovino y huevo para plato
por municipio
2014 E/
(Miles de pesos)**

Cuadro 13.7

Municipio	Leche de bovino	Huevo para plato
Chocholá	0	555
Chumayel	0	1 483
Cuncunul	0	152
Cuzamá	0	3 092
Dzán	483	2 246
Dzemul	0	81 991
Dzidzantún	0	438
Dzilam de Bravo	0	112
Dzilam González	0	448
Dzitas	0	120
Dzoncauich	0	237
Espita	162	837
Halachó	0	5 633
Hocabá	0	898
Homún	0	1 436
Huhí	0	684
Hunucmá	505	132 902
Izamal	0	2 329
Kanasín	330	4 276
Kantunil	0	833
Kaua	0	193
Kinchil	0	71 915
Kopomá	0	139
Mama	0	1 641
Maní	0	3 281
Maxcanú	0	3 100
Mayapán	0	784
Mérida	0	4 759
Motul	836	4 341
Muna	0	1 337
Opichén	0	506
Oxkutzcab	0	3 999
Panabá	890	162
Peto	0	1 203
Progreso	2 160	55 117
Quintana Roo	0	118
Río Lagartos	0	29
Sacalum	0	45 840
Samahil	0	321 151
San Felipe	1 133	30
Sanahcat	0	293
(Continúa)		<2/3>

**Valor de la producción de leche de bovino y huevo para plato
por municipio
2014 E/
(Miles de pesos)**

Cuadro 13.7

Municipio	Leche de bovino	Huevo para plato
Santa Elena	0	914
Seyé	0	1 595
Sotuta	0	1 381
Sucilá	4 760	91
Sudzal	0	147
Suma	0	222
Tahdziú	0	385
Tahmek	0	202
Teabo	0	1 881
Tecoh	0	135 174
Tekal de Venegas	0	170
Tekantó	0	771
Tekax	0	2 774
Tekit	0	744
Tekom	0	123
Temax	0	457
Temozón	0	3 532
Tepakán	0	16 532
Tetiz	0	216 028
Teya	0	200
Ticul	394	3 327
Timucuy	0	12 346
Tinum	0	693
Tixcacalcupul	0	526
Tixkokob	0	108 816
Tixmehuac	0	404
Tizimín	2 367	4 994
Tunkás	0	119
Tzucacab	1 169	696
Uayma	0	101
Ucú	0	13 472
Umán	0	244 437
Valladolid	0	1 891
Yaxcabá	0	5 227
Yobaín	0	140

<3/3>

Nota: El valor de la producción se obtiene de multiplicar el volumen de producción de cada producto por la cotización donde quede representada la totalidad de la producción comercializada o no.

Debido al redondeo de las cifras, la suma de los parciales puede o no coincidir con los totales.

Fuente: SAGARPA. Servicio de Información Agroalimentaria y Pesquera. www.siap.gob.mx (27 de julio de 2015).

**Volumen y valor de la producción de miel y cera en greña por municipio
2014 E/**

Cuadro 13.8

Municipio	Volumen de la producción de miel (Toneladas)	Valor de la producción de miel (Miles de pesos)	Volumen de la producción de cera en greña (Toneladas)	Valor de la producción de cera en greña (Miles de pesos)
Estado	10 575.3	341 729	242.28	12 608
Abalá	55.7	1 868	1.12	64
Acanceh	65.0	2 144	0.38	24
Akil	38.8	1 227	0.58	15
Baca	46.1	1 283	0.92	45
Bokobá	37.7	1 152	0.97	55
Buctzotz	35.3	1 085	0.35	22
Cacalchén	25.3	785	0.40	19
Calotmul	124.8	3 968	1.25	78
Cansahcab	98.3	3 033	1.97	115
Cantamayec	94.1	3 320	0.96	54
Celestún	20.4	727	0.41	29
Cenotillo	36.6	1 103	0.37	21
Chacsinkín	29.0	956	0.44	34
Chankom	108.8	3 631	0.98	53
Chapab	58.8	1 846	0.87	23
Chemax	166.2	5 167	2.73	116
Chichimilá	55.6	1 729	0.91	39
Chicxulub Pueblo	11.7	322	0.22	11
Chikindzonot	145.1	4 896	1.31	73
Chocholá	82.6	2 769	1.65	94
Chumayel	48.3	1 470	0.72	19
Conkal	7.4	207	0.15	7
Cuncunul	22.4	761	0.35	17
Cuzamá	78.2	2 512	0.09	5
Dzán	11.5	365	0.17	5
Dzemul	18.7	526	0.37	18
Dzidzantún	57.0	1 759	1.14	67
Dzilam de Bravo	13.3	398	0.27	15
Dzilam González	14.8	466	0.29	17
Dzitás	38.5	1 169	0.39	23
Dzoncauich	27.3	837	0.55	30
Espita	86.6	2 633	0.87	51
Halachó	338.6	11 542	6.58	366
Hocabá	44.7	1 358	0.47	28
Hoctún	52.6	1 654	1.74	81
Homún	122.9	3 988	0.09	5

(Continúa)

<1/3>

**Volumen y valor de la producción de miel y cera en greña por municipio
2014 E/**

Cuadro 13.8

Municipio	Volumen de la producción de miel (Toneladas)	Valor de la producción de miel (Miles de pesos)	Volumen de la producción de cera en greña (Toneladas)	Valor de la producción de cera en greña (Miles de pesos)
Huhí	109.6	3 594	0.50	28
Hunucmá	238.2	7 837	4.46	317
Ixil	5.0	138	0.09	4
Izamal	422.9	13 207	90.29	4 723
Kanasín	20.3	679	0.41	23
Kantunil	92.4	2 721	4.59	203
Kaua	28.9	990	0.29	16
Kinchil	197.0	6 411	3.69	259
Kopomá	19.1	651	0.38	21
Mama	109.8	3 511	1.65	43
Maní	29.4	929	0.44	12
Maxcanú	268.0	9 074	4.97	279
Mayapán	64.1	2 304	0.66	38
Mérida	109.8	3 681	2.20	125
Mocochá	12.6	349	0.25	12
Motul	139.9	3 872	2.79	134
Muna	260.4	7 762	2.45	122
Muxupip	8.1	225	0.15	7
Opichén	146.9	4 957	2.75	154
Oxkutzcab	324.8	10 398	4.64	125
Panabá	17.2	536	0.17	11
Peto	325.0	10 816	2.12	164
Progreso	2.9	98	0.06	3
Quintana Roo	18.3	562	0.18	11
Río Lagartos	1.0	28	0.01	1
Sacalum	84.2	2 640	1.26	33
Samahil	63.2	2 143	1.26	89
Sanahcat	31.4	1 012	0.11	7
Santa Elena	164.1	4 892	1.54	77
Seyé	36.5	1 163	0.23	14
Sinanché	25.2	701	0.51	24
Sotuta	237.1	8 371	2.25	129
Sucilá	67.7	2 122	0.68	43
Sudzal	46.5	1 433	1.35	65
Suma	64.8	1 991	1.30	76
Tahdziú	28.0	906	0.42	33
Tahmek	69.6	2 150	2.76	130

(Continúa)

<2/3>

**Volumen y valor de la producción de miel y cera en greña por municipio
2014 E/**

Cuadro 13.8

Municipio	Volumen de la producción de miel (Toneladas)	Valor de la producción de miel (Miles de pesos)	Volumen de la producción de cera en greña (Toneladas)	Valor de la producción de cera en greña (Miles de pesos)
Teabo	79.1	2 542	1.18	31
Tecoh	136.4	4 353	0.53	32
Tekal de Venegas	97.2	3 029	4.97	249
Tekantó	11.8	386	0.09	4
Tekax	572.0	18 943	3.98	199
Tekit	98.2	3 043	0.61	38
Tekom	30.4	1 040	0.29	16
Telchac Pueblo	15.1	420	0.30	14
Temax	106.7	3 368	2.13	127
Temozón	182.6	5 687	1.83	114
Tepakán	83.3	2 574	4.19	214
Tetiz	79.6	2 704	1.59	112
Teya	18.1	600	0.18	8
Ticul	149.4	4 766	11.59	341
Timucuy	36.1	1 124	0.07	4
Tinum	96.7	3 299	0.86	48
Tixcacalcupul	110.1	3 403	1.81	76
Tixkokob	93.0	2 588	1.86	90
Tixmehuac	33.0	1 068	0.50	38
Tixpéhual	17.7	491	0.36	17
Tizimín	917.2	29 596	9.17	565
Tunkás	64.2	1 983	0.64	37
Tzucacab	310.0	9 926	2.42	187
Uayma	30.6	1 044	0.31	17
Ucú	15.9	544	0.32	23
Umán	83.2	2 790	1.66	95
Valladolid	222.2	7 012	3.65	156
Xocchel	20.9	646	0.26	13
Yaxcabá	618.9	22 162	7.35	417
Yaxkukul	22.5	626	0.45	22
Yobaín	15.2	466	0.30	17

<3/3>

Nota: La producción de miel se refiere a los volúmenes obtenidos de los colmenares durante las distintas cosechas que se realizan en el año.

La medición se realiza de acuerdo con el rendimiento medio de las cajas rústicas y modernas donde se alojan las colonias de abejas.

La cera es un subproducto obtenido en el proceso de beneficio de la miel y su producción varía de acuerdo con la proporción que se encuentre en los colmenares con respecto a la de miel.

Debido al redondeo de las cifras, la suma de los parciales puede o no coincidir con los totales.

Fuente: SAGARPA. Servicio de Información Agroalimentaria y Pesquera. www.siap.gob.mx (27 de julio de 2015).

Suma asegurada, monto de las primas emitidas y de las pagadas en la actividad ganadera por esquema de seguro y especie 2013
(Miles de pesos)

Cuadro 13.9

Esquema Especie	Suma asegurada	Monto total de las primas emitidas	Monto de las primas pagadas por el productor	Monto de las primas pagadas mediante subsidio del gobierno federal
Total	3 332 949	18 371	12 160	6 209
Seguro tradicional <i>a/</i>	3 332 949	18 371 <i>b/</i>	12 160	6 209
Abeja	253 292	3 786	3 029	757
Bovino	2 112 440	5 187	2 990	2 196
Caprino	21	0	0	0
Ovino	145 028	848	436	412
Porcino	822 168	8 551	5 704	2 844
Seguro catastrófico <i>c/</i>	0	0	0	0
No especificado	0	0	0	0

Nota: La información que se presenta corresponde al Sistema Nacional de Aseguramiento al Medio Rural.

Debido al redondeo de las cifras, la suma de los parciales puede o no coincidir con los totales.

a/ Se refiere al que ofrecen las aseguradoras privadas y los fondos de aseguramiento de manera individual a los productores, por lo que no incluye los seguros masivos de carácter catastrófico; el seguro tradicional (también llamado comercial) es apoyado con recursos federales del Programa de Subsidio a la Prima del Seguro Agropecuario, operado por Agroasemex.

b/ La suma de los importes pagados por el productor y el gobierno federal puede no coincidir con los totales de las primas emitidas, debido al redondeo de las cifras y a los ajustes en los pagos de subsidio de acuerdo con los porcentajes autorizados por el gobierno federal.

c/ Se refiere al que opera a través del Programa de Atención a Contingencias Climatológicas (PACC) de SAGARPA para productores sin acceso al seguro tradicional y en el que también participan las aseguradoras privadas, donde el pago de las primas se realiza con recursos de los gobiernos de los estados, del gobierno federal, del PACC-SAGARPA y del Fondo de Contingencias y Autoseguro que opera Agroasemex.

Fuente: Agroasemex, SA. Dirección General Adjunta de Operación; Dirección de Administración de Subsidios.

14. Aprovechamiento forestal

- 14.1 Volumen de la producción forestal maderable por municipio según grupo de especies 2014
(Metros cúbicos rollo)
- 14.2 Volumen de la producción forestal maderable por municipio según grupo de productos 2014
(Metros cúbicos rollo)
- 14.3 Volumen de la producción forestal no maderable por municipio según grupo de productos 2014
(Toneladas)
- 14.4 Autorizaciones otorgadas y vigentes, y volumen autorizado de aprovechamiento forestal maderable por municipio 2014
- 14.5 Autorizaciones otorgadas y vigentes, y volumen autorizado de aprovechamiento forestal no maderable por municipio 2014

14. Aprovechamiento forestal

Volumen de la producción forestal maderable por municipio según grupo de especies 2014 (Metros cúbicos rollo)

Cuadro 14.1

Municipio	Total	Comunes tropicales a/
Estado	9 449	9 449
Abalá	237	237
Chocholá	70	70
Kopomá	2 466	2 466
Sotuta	525	525
Tekax	286	286
Tizimín	3 305	3 305
Tzucacab	1 219	1 219
Yaxcabá	1 341	1 341

a/ Comprende: Subinché (*Acacia collinsii*), Boxcatzim (*Acacia gaumeri*), Kitinché (*Caesalpinea gaumeri*), Bob (*Coccoloba spicata*), Bojom (*Cordia alliodora*), Ts'its'il ché (*Gymnopodium floribundum*).

Fuente: SEMARNAT, Delegación en el Estado de Yucatán; Departamento de Servicios Forestales y de Suelos.

Volumen de la producción forestal maderable por municipio según grupo de productos 2014 (Metros cúbicos rollo)

Cuadro 14.2

Municipio	Total	Carbón	Leña	Postes, pilotes y morillos
Estado	9 449	8 771	80	598
Abalá	237	231	6	0
Chocholá	70	64	7	0
Kopomá	2 466	2 466	0	0
Sotuta	525	463	62	0
Tekax	286	0	5	281
Tizimín	3 305	3 305	0	0
Tzucacab	1 219	901	0	317
Yaxcabá	1 341	1 341	0	0

Fuente: SEMARNAT, Delegación en el Estado de Yucatán; Departamento de Servicios Forestales y de Suelos.

Volumen de la producción forestal no maderable por municipio según grupo de productos 2014
(Toneladas)

Cuadro 14.3

Municipio	Total	Fibras
Estado	25	25
Kinchil	25	25

Fuente: SEMARNAT, Delegación en el Estado de Yucatán; Departamento de Servicios Forestales y de Suelos.

Autorizaciones otorgadas y vigentes, y volumen autorizado de aprovechamiento forestal maderable por municipio 2014

Cuadro 14.4

Municipio	Autorizaciones otorgadas durante el año	Autorizaciones vigentes a fin de año a/	Volumen autorizado de aprovechamiento forestal maderable para el año (Metros cúbicos total árbol)	
			Total	Comunes tropicales b/
Estado	4	37	26 532	26 532
Abalá	0	1	0	0
Cantamayec	0	1	0	0
Chocholá	0	2	0	0
Dzitás	0	1	0	0
Espita	0	1	0	0
Kantunil	0	1	0	0
Kopomá	0	2	0	0
Maxcanú	0	1	0	0
Muna	0	1	0	0
Peto	0	1	0	0
Santa Elena	0	2	0	0
Sotuta	0	2	0	0
Sudzal	1	2	1 226	1 226
Tekax	0	5	0	0
Tetiz	0	2	0	0
Tizimin	1	1	20 910	20 910
Tzucacab	0	5	0	0
Valladolid	0	1	0	0
Yaxcabá	2	5	4 396	4 396

a/ Datos referidos al 31 de diciembre.

b/ Comprende: Subinché (*Acacia collinsii*), Boxcatzim (*Acacia gaumeri*), Kitinché (*Caesalpinega gaumeri*), Bob (*Coccoloba spicata*), Bojom (*Cordia alliodora*), Ts'its'il ché (*Gymnopodium floribundum*).

Fuente: SEMARNAT, Delegación en el Estado de Yucatán; Departamento de Servicios Forestales y de Suelos.

Autorizaciones otorgadas y vigentes, y volumen autorizado de aprovechamiento forestal no maderable por municipio 2014

Cuadro 14.5

Municipio	Autorizaciones otorgadas durante el año	Autorizaciones vigentes a fin de año a/	Volumen autorizado de aprovechamiento forestal no maderable para el año (Toneladas)	
			Total	Fibras
Estado	0	1	0	0
Kinchil	0	1	0	0

a/ Datos referidos al 31 de diciembre.

Fuente: SEMARNAT, Delegación en el Estado de Yucatán; Departamento de Servicios Forestales y de Suelos.

15. Pesca

- 15.1 Volumen de la producción pesquera en peso vivo y desembarcado, y valor de la producción pesquera por destino y especie
2013 y 2014
- 15.2 Volumen de la producción de acuicultura en peso vivo y su valor por especie
2013 y 2014
- 15.3 Embarcaciones registradas por tipo de pesca
Al 31 de diciembre de 2013
- 15.4 Población registrada en la captura y acuicultura por tipo de actividad
Al 31 de diciembre de 2013 E/
- 15.5 Organizaciones sociales pesqueras registradas por tipo de organización
Al 31 de diciembre de 2013 E/

15. Pesca

Volumen de la producción pesquera en peso vivo y desembarcado, y valor de la producción pesquera por destino y especie 2013 y 2014

Cuadro 15.1

Destino Especie	Volumen de la producción en peso vivo (Toneladas)	Volumen de la producción en peso desembarcado (Toneladas)	Valor de la producción en peso desembarcado (Miles de pesos)
2013			
Total	35 570	32 944	920 172
Consumo humano directo	35 376	32 750	919 690
Pulpo	14 719	13 502	347 661
Mero	8 507	7 810	244 006
Langosta	467	467	76 840
Pepino de mar	2 649	2 649	64 298
Rubia y villajaiba	1 400	1 281	32 961
Camarón	257	257	18 886
Rubio	1 038	955	17 335
Guachinango	477	436	11 984
Pargo	626	571	11 908
Peto	399	375	8 585
Mojarra	258	253	6 037
Robalo	165	150	4 694
Esmedregal	262	238	3 771
Cazón	234	213	3 097
Corvina	174	159	3 044
Tiburón	111	109	1 983
Jurel	331	308	1 546
Sierra	60	56	1 233
Atún	44	37	1 210
Raya y similares	208	159	1 208
Bandera	135	123	716
Caracol	48	48	706
Besugo	39	36	657
Bonito	95	93	430
Anchoveta	56	56	314
Bagre	48	45	242
Ronco	33	32	233
Lisa	40	38	166
Pámpano	6	5	100
Cabrilla	6	5	80
Jaiba	11	11	53

(Continúa)

<1/3>

**Volumen de la producción pesquera en peso vivo y desembarcado,
y valor de la producción pesquera por destino y especie
2013 y 2014**

Cuadro 15.1

Destino Especie	Volumen de la producción en peso vivo (Toneladas)	Volumen de la producción en peso desembarcado (Toneladas)	Valor de la producción en peso desembarcado (Miles de pesos)
Pierna	3	3	31
Otras	2 471	2 270	53 673
Consumo humano indirecto	0	0	0
Uso industrial	194	194	482
Otras	194	194	482
2014			
Total	42 144	38 708	1 231 410
Consumo humano directo	41 920	38 484	1 231 163
Pulpo	24 974	22 765	758 967
Mero	6 092	5 586	185 191
Langosta	421	421	68 180
Rubia y villajaiba	1 390	1 271	32 990
Pepino de mar	1 200	1 200	27 999
Guachinango	551	505	21 460
Pargo	603	550	17 216
Camarón	258	258	15 885
Rubio	1 050	964	14 834
Esmedregal	375	342	8 279
Peto	358	335	7 499
Robalo	151	137	6 236
Mojarra	337	329	6 126
Corvina	224	204	3 680
Jurel	405	377	2 910
Cazón	177	161	2 690
Tiburón	126	125	1 974
Bandera	171	155	1 445
Sierra	89	85	1 439
Raya y similares	160	127	1 274
Bonito	132	127	818
Caracol	39	39	743
Lisa	75	72	623
Besugo	31	28	613
Jaiba	36	36	504
Bagre	35	32	358

(Continúa)

<2/3>

Volumen de la producción pesquera en peso vivo y desembarcado, y valor de la producción pesquera por destino y especie 2013 y 2014

Cuadro 15.1

Destino Especie	Volumen de la producción en peso vivo (Toneladas)	Volumen de la producción en peso desembarcado (Toneladas)	Valor de la producción en peso desembarcado (Miles de pesos)
Pámpano	19	17	261
Atún	26	22	247
Pierna	15	14	142
Ronco	9	8	77
Cabrilla	7	7	58
Anchoveta	30	29	52
Barrilete	0	0	2
Calamar	0	0	2
Otras	2 354	2 156	40 392
Consumo humano indirecto	0	0	0
Uso industrial	223	223	247
Bonito	221	221	235
Otras	2	2	12

<3/3>

Nota: La producción pesquera se presenta en peso desembarcado mediante avisos de arribo. Este peso desembarcado incluye el proceso de descabezado, pelado, fileteado, eviscerado, desconchado, entre otros; para realizar una comparación del total de la producción se aplica un factor de conversión de peso desembarcado a peso vivo; este factor tiene la finalidad de completar el animal y en algunos casos éste puede ser menor al peso desembarcado e incluso reportar "0" debido a que la parte presentada ya ha sido considerada en alguna otra presentación de la misma especie.

Debido al redondeo de las cifras, la suma de los parciales puede o no coincidir con los totales.

Fuente: Comisión Nacional de Acuacultura y Pesca. www.conapesca.sagarpa.gob.mx (22 de julio de 2015).

Volumen de la producción de acuicultura en peso vivo y su valor por especie 2013 y 2014

Cuadro 15.2

Especie	Volumen de la producción en peso vivo (Toneladas)		Valor de la producción (Miles de pesos)	
	2013	2014	2013	2014
Total	382	453	23 003	19 920
Camarón	256	258	18 814	15 885
Mojarra	127	195	4 189	4 034

Fuente: Comisión Nacional de Acuacultura y Pesca. www.conapesca.sagarpa.gob.mx (22 de julio de 2015).

**Embarcaciones registradas por tipo de pesca
Al 31 de diciembre de 2013**

Cuadro 15.3

Tipo	Embarcaciones registradas
Total	3 073
Pesca de altura	509
Escama	498
Atún a/	6
Camarón	5
Pesca ribereña b/	2 564

Nota: La ubicación de las embarcaciones en el Anuario Estadístico de Acuicultura y Pesca corresponde al lugar de registro; sin embargo por cuestiones de operación y permisos de pesca, estas pueden capturar en todo el litoral del Pacífico o Golfo de México y no es obligatorio reportar la producción en el lugar de registro, sino en el sitio donde desembarcan.

a/ Comprende embarcaciones atuneras cerqueras, vareras y acondicionadas o modificadas para palangre.

b/ Se refiere a embarcaciones con eslora menor o igual a 10 metros y cuya actividad principal es la pesca comercial.

Fuente: Comisión Nacional de Acuicultura y Pesca. *Anuario Estadístico de Acuicultura y Pesca 2013*. www.conapesca.sagarpa.gob.mx (26 de febrero de 2015).

**Población registrada en la captura y acuicultura por tipo de actividad
Al 31 de diciembre de 2013 E/**

Cuadro 15.4

Tipo de actividad	Población registrada
Total	11 180
Captura y pesquerías acuiculturales	10 505
Sistemas controlados	675

Nota: La estimación se realiza con base en un parámetro que se obtiene por muestreo para cada tipo de activo (embarcación o granja) en donde se observa la cantidad de tripulantes o acuicultores.

Fuente: Comisión Nacional de Acuicultura y Pesca. *Anuario Estadístico de Acuicultura y Pesca 2013*. www.conapesca.sagarpa.gob.mx (26 de febrero de 2015).

**Organizaciones sociales pesqueras registradas
por tipo de organización
Al 31 de diciembre de 2013 E/**

Cuadro 15.5

Tipo de organización	Organizaciones sociales pesqueras registradas
Total	150
Sociedades cooperativas de producción pesquera	110
Alta mar	25
Ribera	84
Acuícolas	1
Otras formas de organización social	40
Unidad o unión de producción (pesquera, piscícola o acuícola)	1
Sociedad de solidaridad social	22
Sociedad de producción pesquera, piscícola, acuícola y/o pesquera y/o rural	2
Otras	15

Fuente: Comisión Nacional de Acuacultura y Pesca. *Anuario Estadístico de Acuacultura y Pesca 2013*. www.conapesca.sagarpa.gob.mx (15 de enero de 2015).

16. Minería

- 16.1 Volumen de la producción de minerales
seleccionados por municipio
2012 y 2013
(Toneladas)

16. Minería

Volumen de la producción de minerales seleccionados por municipio 2012 y 2013 (Toneladas)

Cuadro 16.1

Municipio	2012	2013
Agregados pétreos	157 206	133 625
Municipio no especificado	157 206	133 625
Arcillas	58 500	49 725
Municipio no especificado	58 500	49 725
Arena a/	452 400	384 540
Municipio no especificado	452 400	384 540
Caliza	320 843	272 717
Municipio no especificado	320 843	272 717
Grava b/	602 160	511 836
Municipio no especificado	602 160	511 836
Rocas dimensionables	1 411	1 199
Municipio no especificado	1 411	1 199
Sal	500 000	425 000
Municipio no especificado	500 000	425 000
Yeso	19 500	16 575
Municipio no especificado	19 500	16 575

a/ Mineral para construcción. Cifras calculadas con base al consumo de cemento y cal.

b/ Mineral para construcción. Cifras calculadas con base al consumo de cemento.

Fuente: INEGI. Dirección General de Estadísticas Económicas. *Estadísticas de la Industria Minerometalúrgica*.

Servicio Geológico Mexicano. *Anuario Estadístico de la Minería Mexicana 2014, Edición 2015*. www.sgm.gob.mx (25 de septiembre de 2015).

17. Industria manufacturera

- 17.1 Principales características de la industria manufacturera 2013 y 2014

17. Industria manufacturera

Principales características de la industria manufacturera 2013 y 2014

Cuadro 17.1

Concepto	2013	2014 P/
Personal ocupado (Promedio mensual)	31 652	32 078
Dependiente de la razón social a/	24 587	25 102
Obreros	20 925	21 300
Empleados	3 662	3 802
Suministrado por otra razón social	7 065	6 976
Obreros	5 075	5 052
Empleados	1 990	1 924
Horas trabajadas por el total del personal (Miles de horas)	77 312	78 761
Remuneraciones totales pagadas al personal dependiente de la razón social (Miles de pesos)	2 266 661	2 342 248
Salarios a obreros	1 215 864	1 270 828
Sueldos a empleados	533 863	555 632
Prestaciones sociales	516 934	515 788
Pago a otra razón social por el suministro de personal (Miles de pesos)	921 708	1 019 913
Valor de la producción de los productos elaborados (Miles de pesos)	33 480 924	35 020 355
Valor de las ventas de los productos elaborados (Miles de pesos)	33 203 498	34 948 098

Nota: Los datos corresponden al tamaño de la muestra (no probabilística) para las 240 clases a nivel de entidad de la *Encuesta Mensual de la Industria Manufacturera*, es decir, al número de establecimientos que, de acuerdo con los que proporcionaron información en 2008, generan el 72.79 %, aproximadamente, de los ingresos del sector. La Encuesta incluye las actividades relativas a maquila de exportación, refinación de petróleo y petroquímica básica.

a/ Excluye al personal no remunerado y al que cobra exclusivamente por honorarios y comisiones.

Fuente: INEGI. Dirección General de Estadísticas Económicas. *Encuesta Mensual de la Industria Manufacturera*.

18. Construcción

- 18.1 Personal ocupado y remuneraciones pagadas en las empresas constructoras
2014 P/
- 18.2 Principales características de las empresas constructoras
Serie anual de 2009 a 2014
- 18.3 Valor de la producción de las empresas constructoras por tipo de obra
2014 P/
(Miles de pesos)
- 18.4 Valor de la producción de las empresas constructoras por sector contratante
2014 P/
(Miles de pesos)
- 18.5 Índice general y subíndices del costo de la construcción residencial en la ciudad de Mérida
Serie anual de 2010 a 2014
(Base junio de 2012 = 100)

18. Construcción

Personal ocupado y remuneraciones pagadas en las empresas constructoras 2014 P/

Cuadro 18.1

Concepto	Total
Personal ocupado (Promedio mensual)	17 285
Dependiente de la razón social	16 799
Obreros	12 654
Empleados	4 033
Personal no remunerado a/	111
No dependiente de la razón social	486
Remuneraciones b/ (Miles de pesos)	1 198 986
Salarios a obreros	800 529
Sueldos a empleados	398 457

Nota: La información se genera con un esquema de muestreo probabilístico y estratificado, considera como variable de estratificación un componente principal conformado por el personal ocupado y el valor de la producción. Se considera como referencia de marco el directorio de los Censos Económicos del 2009, junto con el directorio de la Cámara Mexicana de la Industria de la Construcción (CMIC) y el directorio de la Cámara Nacional de la Industria de Desarrollo y Promoción de Vivienda (CANADEVI).

Debido al redondeo de las cifras, la suma de los parciales puede o no coincidir con los totales.

a/ Se refiere a propietarios, familiares y otros trabajadores que no recibieron un sueldo o salario, ni comisiones u honorarios.

b/ Excluye: contribuciones patronales a regímenes de seguridad social, otras prestaciones sociales, utilidades repartidas a los trabajadores y pagos de indemnización o liquidación del personal.

Fuente: INEGI. Dirección General de Estadísticas Económicas. *Encuesta Nacional de Empresas Constructoras*.

**Principales características de las empresas constructoras
Serie anual de 2009 a 2014**

Cuadro 18.2

Año	Personal ocupado (Promedio mensual)	Remuneraciones a/ (Miles de pesos)	Valor de la producción de las empresas ubicadas en la entidad b/ (Miles de pesos)	Valor de la producción generado en la entidad c/ (Miles de pesos)	Valor de los gastos d/ (Miles de pesos)	Valor de los ingresos e/ (Miles de pesos)
2009	15 488	987 484	7 297 873	6 972 390	6 194 166	9 552 444
2010	17 532	1 178 020	8 174 057	6 890 269	7 607 298	14 741 177
2011	20 913	1 487 892	10 672 573	7 121 856	9 752 657	17 101 774
2012 P/	20 876	1 538 912	11 945 709	10 844 142	7 949 655	11 152 999
2013 P/	17 725	1 279 263	10 723 636	8 529 274	7 571 325	11 499 132
2014 P/	17 285	1 198 986	13 023 576	9 926 363	9 814 906	15 745 673

Nota: La información se genera con un esquema de muestreo probabilístico y estratificado, considera como variable de estratificación un componente principal conformado por el personal ocupado y el valor de la producción. Se considera como referencia de marco el directorio de los Censos Económicos del 2009, junto con el directorio de la Cámara Mexicana de la Industria de la Construcción (CMIC) y el directorio de la Cámara Nacional de la Industria de Desarrollo y Promoción de Vivienda (CANADEVI).

a/ Excluye: contribuciones patronales a regímenes de seguridad social, otras prestaciones sociales, utilidades repartidas a los trabajadores y pagos de indemnización o liquidación del personal.

b/ Comprende el valor de la producción realizada por las empresas constructoras ubicadas en la entidad e incluye las obras realizadas, tanto en la entidad, como fuera de la misma.

c/ Comprende el valor de la producción generado en la entidad, independientemente de que las empresas constructoras se encuentren o no ubicadas en ella.

d/ Comprende: compra de materiales como contratista principal y dados a subcontratistas, compra de materiales como subcontratista, materiales consumidos en la producción de activos fijos para uso propio, suministro de personal, pagos a subcontratistas, así como otros gastos en la ejecución de obras y servicios.

e/ Comprende: prestación de servicios, ejecución de obras como contratista principal, ejecución de obras como subcontratista, administración o supervisión de obras, alquiler de bienes muebles e inmuebles, anticipos y otros ingresos por la ejecución de obras y servicios.

Fuente: INEGI. Dirección General de Estadísticas Económicas. *Encuesta Nacional de Empresas Constructoras*.

Valor de la producción de las empresas constructoras por tipo de obra
2014 P/
(Miles de pesos)

Cuadro 18.3

Tipo de obra	Valor de la producción de las empresas ubicadas en la entidad a/	Valor de la producción generado en la entidad b/
Total	13 023 576	9 926 363
Edificación	6 122 128	5 539 934
Agua, riego y saneamiento	580 163	539 539
Electricidad y comunicaciones	3 322 783	591 253
Transporte	1 349 892	1 837 335
Petróleo y petroquímica c/	0	0
Otras obras	1 648 610	1 418 302

a/ Comprende el valor de la producción realizada por las empresas constructoras ubicadas en la entidad e incluye las obras realizadas, tanto en la entidad, como fuera de la misma.

b/ Comprende el valor de la producción generado en la entidad, independientemente de que las empresas constructoras se encuentren o no ubicadas en ella.

c/ Incluye las obras generadas en: la construcción para conducción por tubería de hidrocarburos (gasoductos, oleoductos, estaciones de bombeo y plantas de almacenamiento de hidrocarburos), la construcción de plantas petroleras (de extracción, de refinación, petroquímicas, plataformas petroleras y plantas de procesamiento de gas natural) y en la administración y supervisión de obras para petróleo y gas. Excluye perforación de pozos petroleros y actividades anexas.

Fuente: INEGI. Dirección General de Estadísticas Económicas. *Encuesta Nacional de Empresas Constructoras*.

Valor de la producción de las empresas constructoras por sector contratante
2014 P/
(Miles de pesos)

Cuadro 18.4

Sector contratante	Valor de la producción de las empresas ubicadas en la entidad a/	Valor de la producción generado en la entidad b/
Total	13 023 576	9 926 363
Sector público	2 968 774	3 546 633
Sector privado (concesionada y no concesionada)	10 054 802	6 379 730

a/ Comprende el valor de la producción realizada por las empresas constructoras ubicadas en la entidad e incluye las obras realizadas, tanto en la entidad, como fuera de la misma.

b/ Comprende el valor de la producción generado en la entidad, independientemente de que las empresas constructoras se encuentren o no ubicadas en ella.

Fuente: INEGI. Dirección General de Estadísticas Económicas. *Encuesta Nacional de Empresas Constructoras*.

**Índice general y subíndices del costo de la construcción residencial
en la ciudad de Mérida**
Serie anual de 2010 a 2014
(Base junio de 2012 = 100)

Cuadro 18.5

Índice y subíndices	2010	2011	2012	2013	2014
Índice general	89.6	98.2	99.1	98.1	103.9
Materiales de construcción	88.5	98.4	98.9	97.0	102.7
Alquiler de maquinaria	93.2	98.5	96.8	96.5	97.5
Mano de obra	93.0	97.8	100.0	103.3	110.0

Nota: Datos referidos al mes de diciembre de cada año.

Fuente: INEGI. Dirección General de Estadísticas Económicas. *Índices de precios*. www.inegi.org.mx (17 de julio de 2015).

19. Electricidad

- 19.1 Centrales generadoras, unidades de generación, capacidad efectiva y energía eléctrica producida y entregada por tipo de planta
2014
- 19.2 Usuarios, volumen y valor de las ventas de energía eléctrica según tipo de servicio
2014
- 19.3 Usuarios de energía eléctrica por municipio según tipo de servicio
Al 31 de diciembre de 2014
- 19.4 Volumen de las ventas de energía eléctrica por municipio según tipo de servicio
2014
(Megawatts-hora)
- 19.5 Valor de las ventas de energía eléctrica por municipio según tipo de servicio
2014
(Miles de pesos)
- 19.6 Unidades y potencia del equipo de transmisión y distribución de energía eléctrica por municipio
Al 31 de diciembre de 2014
- 19.7 Personal ocupado y sus remuneraciones en la Comisión Federal de Electricidad según tipo de actividad
2014

19. Electricidad

Centrales generadoras, unidades de generación, capacidad efectiva y energía eléctrica producida y entregada por tipo de planta 2014

Cuadro 19.1

Tipo de planta	Centrales generadoras a/	Unidades de generación a/	Capacidad efectiva a/ (Megawatts)	Energía eléctrica producida (Gigawatts-hora)	Energía eléctrica entregada (Gigawatts-hora)
Total	6	16	287	40	40
Eoloeléctrica	1	1	2	2	2
Termoeléctrica	5	15	286	38	37
Combustión interna	1	4	3	8	8
Turbogas	4	11	283	31	30

a/ Datos referidos al 31 de diciembre.

Fuente: CFE, División de Distribución Peninsular. Subgerencia de Distribución; Departamento de Control y Estadística.

Usuarios, volumen y valor de las ventas de energía eléctrica según tipo de servicio 2014

Cuadro 19.2

Concepto	Total	Doméstico a/	Alumbrado público b/	Bombeo de aguas potables y negras c/	Agrícola d/	Industrial y de servicios e/
Usuarios f/	737 967	652 011	2 465	850	7 402	75 239
Volumen de las ventas (Megawatts-hora)	3 240 591	1 200 955	113 966	42 348	51 464	1 831 857
Valor de las ventas (Miles de pesos)	5 476 780	1 404 753	296 801	77 773	41 311	3 656 142

Nota: Debido al redondeo de las ventas, la suma de los parciales no coincide con el total.

a/ Comprende las tarifas: 1A, 1B, 1C y DAC.

b/ Se refiere a la tarifa 5A.

c/ Se refiere a la tarifa 6.

d/ Comprende las tarifas: 9, 9M, 9-CU y 9-N.

e/ Comprende las tarifas: 2, 3, 7, OM, HM, HMF, HS, HSL y HT.

f/ Se refiere al número de contratos celebrados para el suministro de energía eléctrica, existentes al 31 de diciembre.

Fuente: CFE, División de Distribución Peninsular. Subgerencia de Distribución; Departamento de Control y Estadística.

**Usuarios de energía eléctrica por municipio según tipo de servicio
Al 31 de diciembre de 2014**

Cuadro 19.3

Municipio	Total a/	Doméstico b/	Alumbrado público c/	Bombeo de aguas potables y negras d/	Agrícola e/	Industrial y de servicios f/
Estado	737 967	652 011	2 465	850	7 402	75 239
Abalá	1 577	1 429	8	10	13	117
Acanceh	4 227	3 716	15	10	82	404
Akil	3 134	2 770	3	4	79	278
Baca	2 420	1 958	6	4	168	284
Bokobá	764	671	3	1	16	73
Buctzotz	3 557	3 016	7	6	187	341
Cacalchén	2 268	2 021	1	2	35	209
Calotmul	1 325	1 180	3	3	23	116
Cansahcab	1 854	1 562	3	4	108	177
Cantamayec	562	479	6	4	8	65
Celestún	2 453	2 226	8	0	1	218
Cenotillo	1 808	1 606	3	3	40	156
Chacsinkín	659	589	3	4	6	57
Chankom	1 061	925	11	9	3	113
Chapab	1 006	910	4	4	26	62
Chemax	6 258	5 668	28	20	23	519
Chichimilá	1 820	1 666	8	7	5	134
Chicxulub Pueblo	1 372	1 212	3	3	34	120
Chikindzonot	924	816	4	6	9	89
Chocholá	1 771	1 573	1	1	64	132
Chumayel	990	904	1	3	8	74
Conkal	3 525	3 105	27	7	93	293
Cuncunul	1 306	1 147	5	2	5	147
Cuzamá	1 307	1 195	12	4	18	78
Dzán	1 544	1 352	3	2	56	131
Dzemul	1 564	1 309	3	3	117	132
Dzidzantún	3 736	3 004	3	7	364	358
Dzilam de Bravo	1 066	918	3	4	6	135
Dzilam González	2 353	2 105	1	3	83	161
Dzitás	1 062	965	3	3	8	83
Dzoncauich	954	828	2	4	42	78
Espita	4 140	3 708	11	9	96	316
Halachó	6 471	5 138	9	13	664	647
Hocabá	1 663	1 515	2	4	12	130
Hoctún	2 060	1 789	3	3	46	219
Homún	2 124	1 978	10	6	25	105
Huhí	1 781	1 577	3	4	14	183

(Continúa)

<1/3>

**Usuarios de energía eléctrica por municipio según tipo de servicio
Al 31 de diciembre de 2014**

Cuadro 19.3

Municipio	Total a/	Doméstico b/	Alumbrado público c/	Bombeo de aguas potables y negras d/	Agrícola e/	Industrial y de servicios f/
Hunucmá	10 434	9 292	9	10	228	895
Ixil	1 182	1 043	1	1	63	74
Izamal	9 101	7 982	26	10	80	1 003
Kanasín	29 382	27 849	101	3	95	1 334
Kantunil	1 762	1 579	2	4	5	172
Kaua	759	682	4	3	1	69
Kinchil	2 079	1 851	4	4	78	142
Kopomá	852	732	2	3	24	91
Mama	1 051	946	3	2	21	79
Maní	1 706	1 510	2	4	32	158
Maxcanú	6 278	5 334	15	14	177	738
Mayapán	796	738	3	3	3	49
Mérida	358 411	315 912	1 378	163	401	40 557
Mocochá	1 093	957	3	3	48	82
Motul	12 457	10 556	29	19	380	1 473
Muna	4 062	3 586	11	6	84	375
Muxupip	1 030	875	4	5	38	108
Opichén	1 649	1 442	3	3	32	169
Oxkutzcab	9 984	8 586	23	16	162	1 197
Panabá	2 761	2 398	8	4	92	259
Peto	6 204	5 430	31	28	57	658
Progreso	28 115	25 746	66	3	15	2 285
Quintana Roo	364	331	1	1	0	31
Río Lagartos	1 298	1 123	5	5	8	157
Sacalum	1 401	1 230	3	5	46	117
Samahil	1 382	1 219	3	4	58	98
San Felipe	843	713	1	2	29	98
Sanahcat	447	395	1	2	7	42
Santa Elena	1 191	1 068	3	4	21	95
Seyé	2 928	2 632	4	5	44	243
Sinanché	1 701	1 439	2	5	118	137
Sotuta	2 488	2 235	4	7	11	231
Sucilá	1 577	1 271	3	0	141	162
Sudzal	571	480	5	4	16	66
Suma	743	617	2	3	58	63
Tahdziú	809	726	4	4	2	73
Tahmek	1 277	1 131	2	3	22	119
Teabo	1 605	1 449	1	3	13	139

(Continúa)

<2/3>

**Usuarios de energía eléctrica por municipio según tipo de servicio
Al 31 de diciembre de 2014**

Cuadro 19.3

Municipio	Total a/	Doméstico b/	Alumbrado público c/	Bombeo de aguas potables y negras d/	Agrícola e/	Industrial y de servicios f/
Tecoh	4 208	3 822	15	15	49	307
Tekal de Venegas	885	779	2	2	24	78
Tekantó	1 430	1 228	6	5	37	154
Tekax	12 736	11 138	48	42	143	1 365
Tekit	3 022	2 728	2	2	24	266
Tekom	822	735	5	8	5	69
Telchac Pueblo	1 920	1 595	1	2	136	186
Telchac Puerto	1 858	1 696	5	1	0	156
Temax	2 222	1 920	4	5	111	182
Temozón	3 931	3 547	12	10	41	321
Tepakán	851	754	2	3	9	83
Tetiz	1 629	1 463	2	4	43	117
Teya	671	604	1	1	11	54
Ticul	12 207	10 456	16	4	100	1 631
Timucuy	1 625	1 453	9	4	51	108
Tinum	3 403	3 003	8	12	6	374
Tixcacalcupul	1 365	1 264	10	10	6	75
Tixkokob	6 093	5 148	12	13	196	724
Tixmehuac	1 189	1 047	9	8	8	117
Tixpéhual	1 805	1 484	7	6	98	210
Tizimín	24 813	21 544	82	46	455	2 686
Tunkás	1 312	1 145	4	4	36	123
Tzucacab	3 464	3 005	21	17	107	314
Uayma	918	831	3	3	2	79
Ucú	1 259	1 105	5	3	44	102
Umán	20 001	18 295	100	22	147	1 437
Valladolid	25 393	22 750	47	16	44	2 536
Xocchel	911	821	1	2	10	77
Yaxcabá	3 603	3 164	20	23	34	362
Yaxkukul	1 009	892	3	1	25	88
Yobaín	1 173	980	2	2	103	86

<3/3>

Nota: Debido al redondeo de las ventas, la suma de los parciales no coincide con el total.

a/ Se refiere al número de contratos celebrados para el suministro de energía eléctrica.

b/ Comprende las tarifas: 1A, 1B, 1C y DAC.

c/ Se refiere a la tarifa 5A.

d/ Se refiere a la tarifa 6.

e/ Comprende las tarifas: 9, 9M, 9-CU y 9-N.

f/ Comprende las tarifas: 2, 3, 7, OM, HM, HMF, HS, HSL y HT.

Fuente: CFE, División de Distribución Peninsular. Subgerencia de Distribución; Departamento de Control y Estadística.

**Volumen de las ventas de energía eléctrica por municipio según tipo de servicio
2014**
(Megawatts-hora)

Cuadro 19.4

Municipio	Total	Doméstico a/	Alumbrado público b/	Bombeo de aguas potables y negras c/	Agrícola d/	Industrial y de servicios e/
Estado	3 240 591	1 200 955	113 966	42 348	51 464	1 831 857
Abalá	3 009	1 784	223	151	143	710
Acanceh	46 326	5 442	1 198	576	479	38 630
Akil	9 710	3 318	361	520	4 308	1 202
Baca	16 364	2 548	393	187	633	12 604
Bokobá	1 200	858	104	81	4	152
Buctzotz	6 584	3 560	465	241	1 065	1 252
Cacalchén	4 154	2 729	222	209	62	931
Calotmul	1 915	1 119	299	30	76	392
Cansahcab	2 832	1 769	298	176	86	503
Cantamayec	1 010	517	195	76	39	182
Celestún	9 766	3 723	304	0	3	5 735
Cenotillo	2 545	1 552	287	141	164	401
Chacsinkín	1 047	567	190	70	52	167
Chankom	1 795	905	358	79	6	446
Chapab	1 519	917	154	97	139	212
Chemax	10 988	6 777	1 207	664	75	2 264
Chichimilá	5 981	1 857	210	142	110	3 662
Chicxulub Pueblo	3 222	1 734	427	243	31	786
Chikindzonot	1 199	717	221	89	6	166
Chocholá	3 609	1 949	146	108	154	1 252
Chumayel	1 982	870	215	97	27	774
Conkal	39 097	4 978	723	353	316	32 728
Cuncunul	1 052	599	199	25	4	225
Cuzamá	2 431	1 398	362	86	108	477
Dzán	4 217	1 572	269	201	1 693	481
Dzemul	2 313	1 387	224	66	91	545
Dzidzantún	6 858	4 086	420	350	474	1 528
Dzilam de Bravo	3 988	1 359	172	165	3	2 289
Dzilam González	3 351	2 272	288	117	113	561
Dzitás	1 664	1 001	283	63	19	298
Dzoncauich	1 348	836	113	81	60	259
Espita	8 037	4 354	1 108	648	666	1 261
Halachó	14 334	6 318	620	453	537	6 404
Hocabá	3 223	1 791	304	137	167	823
Hoctún	6 784	2 263	356	149	30	3 986
Homún	3 330	2 255	355	154	61	504

(Continúa)

<1/3>

**Volumen de las ventas de energía eléctrica por municipio según tipo de servicio
2014**
(Megawatts-hora)

Cuadro 19.4

Municipio	Total	Doméstico a/	Alumbrado público b/	Bombeo de aguas potables y negras c/	Agrícola d/	Industrial y de servicios e/
Huhí	2 804	1 874	175	160	18	578
Hunucmá	30 144	12 613	1 080	768	533	15 151
Ixil	5 392	1 484	516	38	100	3 253
Izamal	23 219	11 433	1 508	445	143	9 690
Kanasín	54 681	43 132	3 651	176	289	7 433
Kantunil	2 936	1 678	306	165	4	783
Kaua	1 494	826	209	65	1	393
Kinchil	7 826	2 245	441	147	170	4 822
Kopomá	1 956	779	104	98	13	962
Mama	1 940	1 095	198	65	200	382
Maní	3 718	1 732	271	316	789	610
Maxcanú	13 930	6 434	840	631	161	5 864
Mayapán	1 243	737	169	153	10	175
Mérida	2 046 361	750 272	53 535	14 496	1 460	1 226 597
Mocochá	3 244	1 326	132	95	145	1 546
Motul	34 941	13 638	1 435	165	621	19 082
Muna	22 910	4 575	577	707	2 565	14 486
Muxupip	2 227	1 086	189	229	38	685
Opichén	3 230	1 664	179	134	32	1 221
Oxkutzcab	31 568	11 133	811	1 452	9 144	9 028
Panabá	4 369	2 687	508	38	426	710
Peto	15 776	7 485	1 321	1 081	253	5 636
Progreso	111 666	42 310	4 750	68	360	64 178
Quintana Roo	487	294	88	25	0	79
Río Lagartos	5 535	1 888	195	223	265	2 965
Sacalum	5 079	1 718	273	230	997	1 861
Samahil	11 154	1 557	348	141	304	8 804
San Felipe	1 629	1 002	98	80	76	373
Sanahcat	1 867	473	115	101	11	1 167
Santa Elena	2 303	1 294	162	269	287	291
Seyé	5 804	3 562	486	349	220	1 188
Sinanché	2 304	1 460	240	122	63	419
Sotuta	9 549	2 370	487	328	24	6 340
Sucilá	2 643	1 448	209	0	627	359
Sudzal	822	484	89	41	31	175
Suma	1 182	685	110	79	91	217
Tahdziú	1 194	696	144	121	13	221
Tahmek	5 073	1 380	174	141	193	3 184

(Continúa)

<2/3>

**Volumen de las ventas de energía eléctrica por municipio según tipo de servicio
2014**
(Megawatts-hora)

Cuadro 19.4

Municipio	Total	Doméstico a/	Alumbrado público b/	Bombeo de aguas potables y negras c/	Agrícola d/	Industrial y de servicios e/
Teabo	2 770	1 601	191	221	25	732
Tecoh	9 366	5 008	743	378	306	2 931
Tekal de Venegas	1 292	804	140	61	16	271
Tekantó	2 309	1 380	302	103	31	493
Tekax	35 008	14 957	1 978	1 752	4 579	11 742
Tekit	6 344	4 090	406	365	195	1 288
Tekom	1 617	784	148	397	7	282
Telchac Pueblo	3 002	1 788	247	125	129	713
Telchac Puerto	3 239	1 720	209	11	0	1 299
Temax	3 855	2 236	257	168	317	877
Temozón	6 627	4 030	577	324	101	1 594
Tepakán	1 261	748	179	79	19	236
Tetiz	3 134	1 759	227	130	139	879
Teya	1 038	656	136	55	16	175
Ticul	32 456	16 240	1 845	690	1 910	11 771
Timucuy	3 623	2 057	307	220	240	799
Tinum	9 912	4 021	701	320	6	4 864
Tixcacalcupul	1 988	1 242	414	128	9	196
Tixkokob	19 115	8 124	674	693	402	9 221
Tixmehuac	1 883	1 048	259	126	191	259
Tixpéhual	5 250	2 120	246	158	137	2 590
Tizimín	62 724	27 426	3 899	1 299	6 869	23 231
Tunkás	2 571	1 240	203	175	534	419
Tzucacab	6 660	3 296	887	408	886	1 183
Uayma	1 446	846	153	59	6	382
Ucú	3 447	1 680	174	174	61	1 358
Umán	197 578	26 442	2 845	1 898	982	165 410
Valladolid	75 773	33 003	4 980	307	426	37 057
Xocchel	2 750	1 049	167	79	16	1 441
Yaxcabá	5 426	3 054	706	317	42	1 307
Yaxkukul	1 883	1 320	170	46	24	324
Yobaín	2 262	956	198	113	162	834

<3/3>

Nota: Debido al redondeo de las ventas, la suma de los parciales no coincide con el total.

a/ Comprende las tarifas: 1A, 1B, 1C y DAC.

b/ Se refiere a la tarifa 5A.

c/ Se refiere a la tarifa 6.

d/ Comprende las tarifas: 9, 9M, 9-CU y 9-N.

e/ Comprende las tarifas: 2, 3, 7, OM, HM, HMF, HS, HSL y HT.

Fuente: CFE, División de Distribución Peninsular. Subgerencia de Distribución; Departamento de Control y Estadística.

**Valor de las ventas de energía eléctrica por municipio según tipo de servicio
2014**
(Miles de pesos)

Cuadro 19.5

Municipio	Total	Doméstico a/	Alumbrado público b/	Bombeo de aguas potables y negras c/	Agrícola d/	Industrial y de servicios e/
Estado	5 476 780	1 404 753	296 801	77 773	41 311	3 656 142
Abalá	4 630	1 637	596	297	84	2 017
Acanceh	72 573	5 081	2 787	1 088	856	62 761
Akil	11 112	3 218	960	954	2 515	3 465
Baca	27 321	2 602	1 044	378	477	22 820
Bokobá	1 686	771	278	154	6	478
Buctzotz	9 772	3 556	1 240	438	934	3 605
Cacalchén	6 434	2 579	593	382	65	2 815
Calotmul	3 064	1 031	798	63	58	1 114
Cansahcab	4 528	1 678	794	348	70	1 638
Cantamayec	1 695	455	518	150	22	551
Celestún	17 041	4 318	800	0	2	11 922
Cenotillo	3 908	1 494	766	266	128	1 254
Chacsinkín	1 661	468	508	139	28	518
Chankom	3 294	793	957	166	8	1 370
Chapab	2 088	802	407	187	76	615
Chemax	17 231	6 371	3 224	1 201	52	6 383
Chichimilá	10 907	1 983	550	280	244	7 850
Chicxulub Pueblo	5 523	1 647	1 142	446	51	2 238
Chikindzonot	2 072	675	591	197	3	606
Chocholá	5 880	1 908	391	216	179	3 185
Chumayel	3 311	805	566	187	15	1 738
Conkal	64 162	5 554	1 775	643	412	55 778
Cuncunul	1 906	563	531	50	2	760
Cuzamá	3 728	1 259	966	159	72	1 271
Dzán	5 033	1 440	722	369	975	1 526
Dzemul	3 774	1 335	597	212	74	1 555
Dzidzantún	11 045	4 348	1 118	656	353	4 570
Dzilam de Bravo	6 771	1 496	460	337	2	4 475
Dzilam González	4 891	2 091	769	220	81	1 729
Dzitás	2 620	896	757	117	20	830
Dzoncauich	2 088	769	303	160	52	804
Espita	12 915	4 152	2 942	1 167	791	3 862
Halachó	22 799	6 073	1 829	887	577	13 434
Hocabá	5 317	1 690	812	274	267	2 274
Hoctún	11 341	2 227	946	325	97	7 745
Homún	4 938	2 100	929	289	127	1 494

(Continúa)

<1/3>

**Valor de las ventas de energía eléctrica por municipio según tipo de servicio
2014**
(Miles de pesos)

Cuadro 19.5

Municipio	Total	Doméstico a/	Alumbrado público b/	Bombeo de aguas potables y negras c/	Agrícola d/	Industrial y de servicios e/
Huhí	4 229	1 758	468	320	13	1 670
Hunucmá	48 097	12 938	2 885	1 429	619	30 226
Ixil	9 808	1 496	1 136	70	151	6 956
Izamal	37 970	11 074	4 039	854	119	21 883
Kanasín	74 818	42 152	9 769	344	300	22 252
Kantunil	4 773	1 506	816	329	5	2 118
Kaua	2 545	822	558	119	1	1 044
Kinchil	13 133	2 136	1 013	271	94	9 619
Kopomá	3 278	666	422	182	13	1 996
Mama	3 111	1 037	524	123	229	1 199
Maní	6 063	1 645	1 248	589	487	2 094
Maxcanú	23 030	5 794	2 067	1 216	200	13 753
Mayapán	1 931	677	451	275	5	523
Mérida	3 536 659	938 527	137 353	25 635	2 874	2 432 269
Mocochá	5 224	1 310	354	182	153	3 225
Motul	56 759	13 513	3 832	354	490	38 569
Muna	35 456	4 510	1 540	1 322	1 974	26 110
Muxupip	3 779	995	505	295	32	1 952
Opichén	4 995	1 401	334	242	20	2 999
Oxkutzcab	42 264	11 387	1 339	2 565	5 122	21 851
Panabá	6 536	2 654	1 357	78	235	2 213
Peto	25 854	6 978	3 523	2 024	164	13 165
Progreso	201 709	57 480	12 456	141	270	131 362
Quintana Roo	791	259	236	47	0	249
Río Lagartos	9 973	2 231	534	408	250	6 550
Sacalum	7 473	1 656	802	431	575	4 007
Samahil	17 535	1 454	931	256	213	14 680
San Felipe	2 593	996	260	142	41	1 154
Sanahcat	2 573	427	197	201	6	1 743
Santa Elena	3 257	1 279	434	488	195	861
Seyé	8 528	3 165	1 292	443	218	3 409
Sinanché	3 681	1 510	638	230	52	1 250
Sotuta	15 342	2 112	1 301	612	12	11 305
Sucilá	3 442	1 511	558	0	242	1 130
Sudzal	1 322	457	239	84	28	515
Suma	1 812	608	293	155	60	696
Tahdziú	1 969	618	406	229	22	694
Tahmek	8 664	1 316	463	298	233	6 354

(Continúa)

<2/3>

**Valor de las ventas de energía eléctrica por municipio según tipo de servicio
2014**
(Miles de pesos)

Cuadro 19.5

Municipio	Total	Doméstico a/	Alumbrado público b/	Bombeo de aguas potables y negras c/	Agrícola d/	Industrial y de servicios e/
Teabo	4 446	1 482	509	404	18	2 033
Tecoh	14 407	4 498	1 985	722	200	7 003
Tekal de Venegas	2 045	721	372	114	11	827
Tekantó	4 030	1 250	812	195	75	1 698
Tekax	55 356	14 960	5 306	3 270	3 948	27 871
Tekit	9 985	4 310	1 085	681	123	3 786
Tekom	2 753	795	396	747	4	812
Telchac Pueblo	5 023	1 795	658	262	139	2 169
Telchac Puerto	5 742	2 163	562	33	0	2 984
Temax	6 078	2 035	685	308	450	2 601
Temozón	10 688	3 972	1 539	604	98	4 476
Tepakán	2 064	687	479	145	23	729
Tetiz	4 879	1 629	605	259	77	2 308
Teya	1 623	599	362	110	13	540
Ticul	55 268	18 197	4 838	1 278	1 214	29 742
Timucuy	5 221	1 879	822	389	217	1 914
Tinum	17 637	4 029	1 873	545	7	11 182
Tixcacalcupul	3 152	1 115	1 105	267	15	650
Tixkokob	31 040	8 523	1 787	1 304	453	18 972
Tixmehuac	2 816	931	692	255	107	832
Tixpéhual	8 441	2 088	657	317	91	5 289
Tizimín	102 329	29 198	10 458	2 469	5 998	54 206
Tunkás	3 683	1 166	541	330	379	1 268
Tzucacab	10 226	2 990	2 379	769	518	3 571
Uayma	2 334	757	409	111	4	1 053
Ucú	5 547	1 619	462	310	86	3 070
Umán	323 454	25 555	7 534	3 479	978	285 908
Valladolid	136 646	37 867	13 055	578	383	84 762
Xocchel	4 336	1 057	445	165	9	2 659
Yaxcabá	9 055	2 716	1 879	624	60	3 777
Yaxkukul	2 880	1 293	452	88	16	1 031
Yobaín	3 560	957	518	255	104	1 725

<3/3>

Nota: Debido al redondeo de las cifras, la suma de los parciales puede o no coincidir con los totales.

a/ Comprende las tarifas: 1A, 1B, 1C y DAC.

b/ Se refiere a la tarifa 5A.

c/ Se refiere a la tarifa 6.

d/ Comprende las tarifas: 9, 9M, 9-CU y 9-N.

e/ Comprende las tarifas: 2, 3, 7, OM, HM, HMF, HS, HSL y HT.

Fuente: CFE, División de Distribución Peninsular. Subgerencia de Distribución; Departamento de Control y Estadística.

Unidades y potencia del equipo de transmisión y distribución de energía eléctrica por municipio
Al 31 de diciembre de 2014

Cuadro 19.6

Municipio	Subestaciones de transmisión a/	Potencia de subestaciones de transmisión a/ (Megavolts-ampères)	Subestaciones de distribución	Potencia de subestaciones de distribución (Megavolts-ampères)	Transformadores de distribución	Potencia de transformadores de distribución (Megavolts-ampères)
Estado	14	2 115	55	1 130	68	1 130
Acanceh	0	0	1	9	1	9
Buctzotz	0	0	1	13	1	13
Celestún	0	0	1	3	1	3
Chemax	0	0	1	20	1	20
Dzán	0	0	1	9	1	9
Dzidzantún	0	0	1	6	1	6
Dzilam de Bravo	0	0	1	3	1	3
Dzitás	0	0	1	20	1	20
Halachó	0	0	1	3	1	3
Hunucmá	0	0	2	41	3	41
Izamal	1	20	2	29	2	29
Maxcanú	1	23	1	23	2	23
Mérida	7	1 239	9	490	15	490
Motul	1	41	1	40	2	40
Muna	0	0	2	9	2	9
Opichén	0	0	1	3	1	3
Oxkutzcab	0	0	2	19	2	19
Panabá	0	0	1	3	1	3
Peto	0	0	1	5	1	5
Progreso	0	0	3	56	3	56
Sotuta	0	0	1	3	1	3
Sucilá	0	0	1	20	1	20
Tahmek	0	0	1	9	1	9
Tekax	0	0	2	39	2	39
Tekit	0	0	1	6	1	6
Telchac Pueblo	0	0	1	6	1	6
Temax	0	0	2	9	2	9
Ticul	0	0	1	50	2	50
Tinum	2	186	1	6	1	6
Tixkokob	0	0	1	9	1	9
Tixmehuac	0	0	1	20	1	20
Tizimín	1	33	5	70	7	70
Tzucacab	0	0	1	6	1	6
Umán	0	0	1	30	1	30
Valladolid	1	574	1	39	2	39

Nota: Debido al redondeo de las cifras, la suma de los parciales puede o no coincidir con los totales.

a/ Comprende subestaciones elevadoras y reductoras.

Fuente: CFE, División de Distribución Peninsular. Subgerencia de Distribución; Departamento de Control y Estadística.

Personal ocupado y sus remuneraciones en la Comisión Federal de Electricidad según tipo de actividad 2014

Cuadro 19.7

Concepto	Total	Operación	Construcción
Personal ocupado a/	1 406	1 346	60
Hombres	1 019	967	52
Mujeres	387	379	8
Remuneraciones (Miles de pesos)	582 211	562 591	19 620
Sueldos y salarios	188 133	176 964	11 169
Prestaciones	394 078	385 626	8 451

Nota: Debido al redondeo de las cifras, la suma de los parciales puede o no coincidir con los totales.

a/ Datos referidos al 31 de diciembre.

Fuente: CFE, División de Distribución Peninsular. Subgerencia de Distribución; Departamento de Control y Estadística.

20. Comercio

- 20.1 Indicadores seleccionados de las empresas comerciales en el Estado
Serie anual de 2008 a 2014
(Base 2008 = 100)
- 20.2 Índice general de precios al consumidor y para cada objeto del gasto en la ciudad de Mérida
Serie anual de 2010 a 2014
(Base 2a. quincena de diciembre de 2010 = 100)
- Gráfica 20.1 Variación anual del índice general de precios al consumidor en la ciudad de Mérida
Serie anual de 2005 a 2014
(Porcentaje)
- 20.3 Automóviles y camiones nuevos vendidos al público y a la red de distribuidores por municipio
2014
- Gráfica 20.2 Gasolineras establecidas
Serie anual de 2009 a 2013
- 20.4 Tiendas rurales diconsa y su tipo de capital por municipio
2014
- 20.5 Puntos de atención, familias beneficiarias, beneficiarios, dotación anual e importe de la venta de leche fortificada del programa de abasto social Liconsa por municipio
2014

20. Comercio

Indicadores seleccionados de las empresas comerciales en el Estado Serie anual de 2008 a 2014 (Base 2008 = 100)

Cuadro 20.1

Indicador	2008	2009	2010	2011	2012 P/	2013 P/	2014 P/
Índice de los ingresos por suministro de bienes y servicios en términos reales al por mayor a/	100.0	98.8	100.9	101.4	105.8	103.8	111.0
Índice de los ingresos por suministro de bienes y servicios en términos reales al por menor a/	100.0	97.9	110.1	113.5	228.7	142.5	141.8
Índice de las mercancías compradas para su reventa en términos reales al por mayor b/	100.0	96.8	98.0	100.4	104.0	102.1	107.6
Índice de las mercancías compradas para su reventa en términos reales al por menor b/	100.0	96.8	114.1	115.2	128.5	148.7	145.1
Índice del personal ocupado al por mayor	100.0	99.4	101.9	104.5	106.7	105.0	110.9
Índice del personal ocupado al por menor	100.0	105.8	151.8	152.6	161.9	183.0	171.4
Índice de las remuneraciones reales por persona ocupada al por mayor	100.0	91.7	89.3	92.1	96.7	102.2	97.4
Índice de las remuneraciones reales por persona ocupada al por menor	100.0	95.5	92.6	91.4	92.6	92.1	92.4
Índice de las remuneraciones reales totales al por mayor	100.0	90.8	90.1	95.4	103.3	108.2	110.0
Índice de las remuneraciones reales totales al por menor	100.0	97.7	110.4	112.8	121.4	128.1	128.6

Nota: La información se refiere al promedio anual.

Los ingresos por suministro de bienes y servicios fueron deflactados con el índice de precios al consumidor de la región Sur, según la clasificación por origen de la producción de los bienes a nivel de las 72 ramas de actividad económica con base en 2010 = 100, pero referidos a 2008, diferenciados por rama de actividad comercial; los indicadores al por mayor y al por menor se obtienen a través de la ponderación de relativos censales y tomando como base el año de 2008.

Las mercancías compradas para su reventa fueron deflactadas con el índice de precios productor con servicios y sin petróleo crudo de exportación, clasificación por origen de los bienes finales a nivel de grupo de ramas, con base en 2012 = 100, pero referidos a 2008, diferenciados por rama de actividad.

El índice del personal ocupado se obtuvo tomando como base el promedio del año 2008.

Los índices de remuneraciones reales por persona ocupada y de las remuneraciones reales totales, fueron deflactados con el índice general de precios al consumidor de la región Sur, con base en 2010 = 100, pero referidos a 2008 y tomando como base el año de 2008.

a/ Se refiere a la suma de los ingresos por la venta de las mercancías adquiridas para su reventa propiedad del establecimiento menos el importe de las devoluciones, descuentos y rebajas sobre ventas sin incluir el IVA, pero incluyendo cualquier otro impuesto que el establecimiento traslade al cliente, más los ingresos por comisión y consignación, más otros ingresos derivados de la actividad.

b/ Se refiere al valor de las mercancías compradas propiedad del establecimiento menos el importe de las devoluciones, descuentos y rebajas sobre compras sin incluir el IVA, pero incluyendo cualquier otro impuesto que haya sido trasladado al establecimiento por parte de sus proveedores.

Fuente: INEGI. Dirección General de Estadísticas Económicas. *Encuesta Mensual sobre Empresas Comerciales*.

**Índice general de precios al consumidor y para cada objeto del gasto
en la ciudad de Mérida
Serie anual de 2010 a 2014**
(Base 2a. quincena de diciembre de 2010 = 100)

Cuadro 20.2

Objeto del gasto	2010	2011	2012	2013	2014
Índice general	99.7	103.3	106.8	111.2	115.9
Alimentos, bebidas y tabaco	99.0	104.3	111.0	114.7	122.2
Ropa, calzado y accesorios	100.1	102.5	105.2	107.1	109.7
Vivienda	99.9	102.8	100.5	105.2	106.0
Muebles, aparatos y accesorios domésticos	100.4	103.3	106.7	106.5	107.0
Salud y cuidado personal	99.8	101.0	105.3	108.7	114.4
Transporte	99.9	103.9	109.2	116.8	122.0
Educación y esparcimiento	99.9	102.6	105.9	111.1	116.9
Otros servicios	100.4	104.3	109.8	112.7	122.1

Nota: Datos referidos al 31 de diciembre de cada año.

Fuente: INEGI. Dirección General de Estadísticas Económicas. *Índices de precios*. www.inegi.org.mx (17 de julio de 2015).

**Variación anual del índice general de precios al consumidor
en la ciudad de Mérida
Serie anual de 2005 a 2014**
(Porcentaje)

Gráfica 20.1

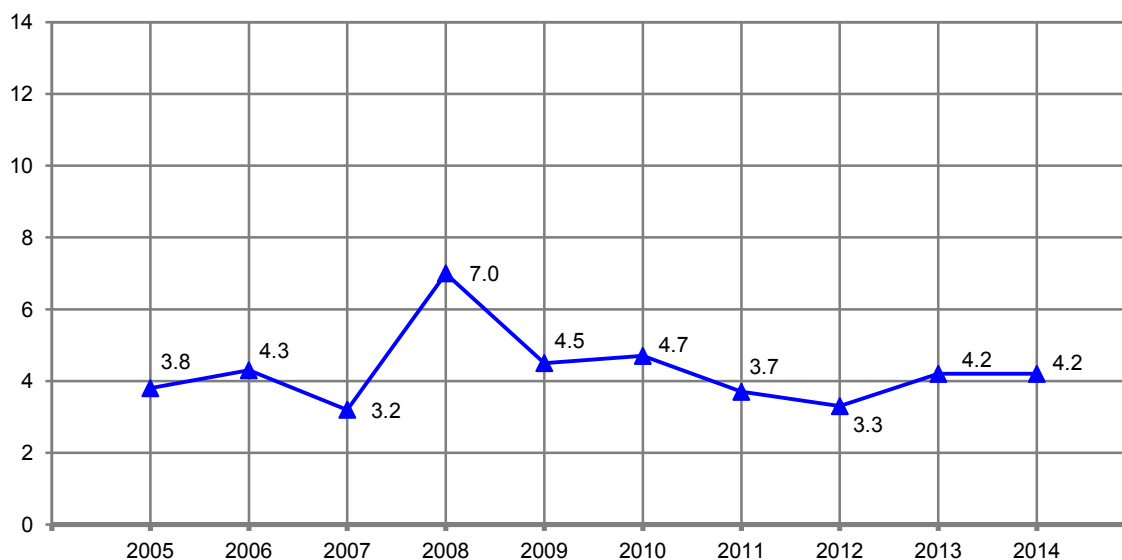

Nota: Para el cálculo de la variación anual se utilizaron los índices con base en la 2a. quincena de diciembre de 2010 = 100, correspondientes al mes de diciembre de cada año con respecto al mismo mes del año anterior.

Fuente: INEGI. Dirección General de Estadísticas Económicas. *Índices de precios*. www.inegi.org.mx (2 de septiembre de 2015).

Automóviles y camiones nuevos vendidos al público y a la red de distribuidores por municipio 2014

Cuadro 20.3

Municipio	Automóviles nuevos vendidos al público	Automóviles nuevos vendidos a la red de distribuidores	Camiones nuevos vendidos al público a/	Camiones nuevos vendidos a la red de distribuidores a/
Estado	10 488	ND	4 878	ND
Mérida	10 488	ND	4 878	ND

Nota: Datos referidos del 1 de enero al 31 de octubre de 2014. La información comprende vehículos nacionales e importados.
a/ Comprende vehículos de uso múltiple (*SUV's*, *minivan's* y *van's*), y camiones ligeros con peso bruto vehicular de 6 350 kilogramos o menos.
Fuente: AMIA. *Boletín Informativo de la Asociación Mexicana de la Industria Automotriz, AC, octubre 2014.*

Gasolinerías establecidas Serie anual de 2009 a 2013

Gráfica 20.2

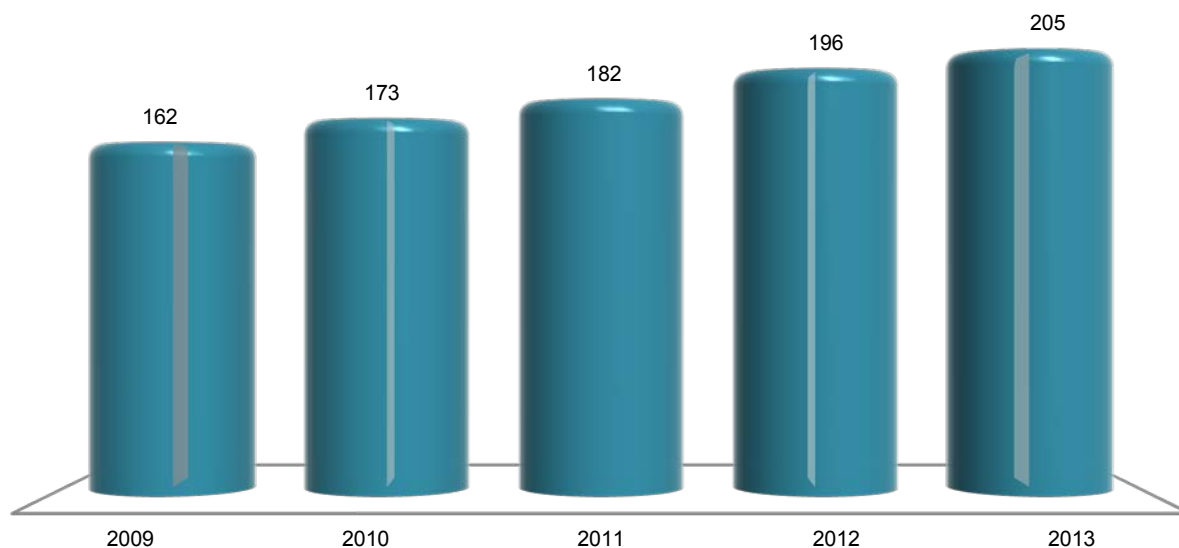

Nota: Comprende estaciones de servicio propiedad de Petróleos Mexicanos y franquicias. Datos referidos al 31 de diciembre de cada año.
Fuente: PEMEX. *Anuario Estadístico 2003-2013*. www.pemex.com (23 de marzo de 2015).

**Tiendas rurales diconsas y su tipo de capital por municipio
2014**

Cuadro 20.4

Municipio	Tiendas Diconsas a/	Tipo de capital (Pesos)		
		Total	De trabajo b/	Comunitario c/
Estado	654	11 765 289	11 520 088	245 201
Abalá	8	180 081	178 139	1 942
Acanceh	8	92 716	91 073	1 643
Akil	6	170 827	169 455	1 372
Baca	1	17 530	16 928	602
Bokobá	1	17 082	16 987	95
Buctzotz	7	111 120	109 099	2 021
Cacalchén	2	20 241	20 012	229
Calotmul	3	58 392	57 998	394
Cansahcab	9	144 867	141 740	3 127
Cantamayec	4	76 834	61 853	14 981
Celestún	4	52 760	52 374	385
Cenotillo	2	27 072	26 750	322
Chacsinkín	3	47 866	47 820	47
Chankom	9	127 460	123 554	3 906
Chapab	2	34 015	33 813	201
Chemax	22	533 147	528 180	4 967
Chichimilá	7	160 299	159 070	1 229
Chicxulub Pueblo	1	3 206	3 143	64
Chikindzonot	4	50 134	49 463	671
Chocholá	1	20 295	20 109	186
Chumayel	4	74 458	72 646	1 812
Conkal	4	65 089	64 297	791
Cuncunul	2	35 445	34 995	450
Cuzamá	6	82 915	76 245	6 671
Dzán	2	55 673	55 365	308
Dzemul	1	35 042	34 026	1 016
Dzidzantún	2	28 109	27 589	520
Dzilam de Bravo	2	37 212	36 704	508
Dzilam González	3	78 103	77 595	508
Dzitas	4	109 966	109 511	456
Dzoncauich	4	102 570	101 981	590
Espita	10	205 566	204 305	1 261
Halachó	9	212 756	210 779	1 977
Hocabá	4	85 536	76 912	8 624
Hoctún	2	35 023	34 780	243
Homún	2	24 464	21 466	2 998

(Continúa)

<1/3>

**Tiendas rurales diconsas y su tipo de capital por municipio
2014**

Cuadro 20.4

Municipio	Tiendas Diconsas a/	Tipo de capital (Pesos)		
		Total	De trabajo b/	Comunitario c/
Huhí	4	28 141	27 071	1 070
Hunucmá	6	94 444	93 540	904
Ixil	2	36 912	36 788	124
Izamal	16	302 837	298 882	3 954
Kanasin	4	62 067	61 661	406
Kantunil	5	113 960	98 026	15 934
Kaua	2	36 830	31 502	5 328
Kinchil	7	165 842	164 029	1 814
Kopomá	3	75 476	75 071	404
Mama	3	74 422	73 565	857
Maní	4	53 096	51 394	1 702
Maxcanú	20	351 215	349 274	1 942
Mayapán	3	62 936	61 424	1 512
Mérida	31	602 417	599 191	3 225
Mocochá	1	8 166	8 001	165
Motul	18	314 919	313 865	1 054
Muna	5	59 169	58 279	889
Muxupip	2	44 461	44 106	355
Opichén	5	132 100	128 601	3 499
Oxkutzcab	10	182 824	180 205	2 620
Panabá	7	118 394	117 491	903
Peto	16	163 841	161 401	2 439
Progreso	5	73 874	73 467	407
Quintana Roo	2	46 013	45 803	211
Río Lagartos	2	32 717	32 661	56
Sacalum	6	87 655	86 574	1 081
Samahil	3	55 616	55 274	342
San Felipe	1	15 400	15 220	180
Sanahcat	1	24 055	23 994	61
Santa Elena	3	37 729	37 325	403
Seyé	2	26 933	26 787	147
Sinanché	1	12 750	12 738	12
Sotuta	16	304 123	266 310	37 813
Sucilá	3	59 525	58 549	976
Sudzal	3	33 924	33 606	318
Suma	2	25 977	25 620	357
Tahdziú	4	38 132	38 090	42
Tahmek	3	53 925	48 122	5 803

(Continúa)

<2/3>

**Tiendas rurales diconsas y su tipo de capital por municipio
2014**

Cuadro 20.4

Municipio	Tiendas Diconsa a/	Tipo de capital (Pesos)		
		Total	De trabajo b/	Comunitario c/
Teabo	4	58 217	57 294	924
Tecoh	19	263 830	261 219	2 610
Tekal de Venegas	4	82 227	78 699	3 528
Tekantó	3	100 199	98 503	1 696
Tekax	25	438 878	432 583	6 295
Tekit	1	36 290	36 290	NS
Tekom	1	40 792	40 005	788
Telchac Pueblo	2	42 148	42 108	39
Telchac Puerto	1	15 818	15 817	NS
Temax	5	105 718	105 165	553
Temozón	15	337 071	334 143	2 928
Tepakán	5	89 757	87 860	1 896
Tetiz	2	38 906	38 804	102
Teya	3	56 177	56 037	140
Ticul	13	306 529	300 211	6 318
Timucuy	5	112 718	106 326	6 392
Tinum	9	170 762	152 147	18 615
Tixcacalcupul	4	68 342	67 085	1 257
Tixkokob	7	114 750	113 043	1 707
Tixmehuac	5	42 681	42 551	130
Tixpéhual	4	85 934	85 222	711
Tizimín	30	588 871	583 371	5 500
Tunkás	5	63 820	60 983	2 837
Tzucacab	15	134 596	131 785	2 811
Uayma	2	37 940	37 413	527
Ucú	3	22 818	22 435	383
Umán	16	246 966	245 448	1 518
Valladolid	22	421 983	417 020	4 962
Xocchel	1	15 039	15 026	13
Yaxcabá	23	339 458	336 079	3 379
Yaxkukul	2	25 406	25 262	144
Yobaín	2	33 959	33 889	70

<3/3>

Nota: Debido al redondeo de las cifras, la suma de los parciales puede o no coincidir con los totales.

a/ Datos referidos al 31 de diciembre.

b/ Se refiere al valor monetario de los productos básicos y complementarios alimenticios, nutricionales, para la higiene, la salud y de otro tipo que Diconsa asigna para la operación de la tienda.

c/ Se refiere a los recursos monetarios aportados por la comunidad para adquirir productos adicionales a los asignados por Diconsa para la operación de la tienda.

Fuente: Diconsa S.A. de C.V., Sucursal Peninsular. Subgerencia de Operaciones y Abasto.

Puntos de atención, familias beneficiarias, beneficiarios, dotación anual e importe de la venta de leche fortificada del programa de abasto social Liconsa por municipio 2014

Cuadro 20.5

Municipio	Puntos de atención a/	Familias beneficiarias b/	Beneficiarios b/	Dotación anual de leche fortificada (Litros)	Importe de la venta de leche fortificada (Miles de pesos)
Estado	225	32 921	56 029	7 303 972	71 360
Abalá	1	49	83	8 424	82
Acanceh	1	138	228	28 872	282
Akil	2	300	441	62 712	613
Baca	1	141	233	36 792	359
Bokobá	1	89	117	22 104	216
Buctzotz	1	269	385	65 880	644
Cacalchén	1	266	420	64 800	633
Calotmul	1	101	160	18 648	182
Cansahcab	1	132	189	28 872	282
Cantamayec	1	123	207	4 752	46
Celestún	1	117	183	25 560	250
Cenotillo	1	166	276	43 344	423
Chacsinkín	1	92	132	16 128	158
Chankom	1	71	128	5 400	53
Chapab	1	81	119	19 008	186
Chemax	2	281	537	22 320	218
Chichimilá	1	98	176	21 096	206
Chicxulub Pueblo	1	61	94	11 376	111
Chikindzonot	1	191	352	9 504	93
Chocholá	1	169	304	41 472	405
Chumayel	1	114	158	22 824	223
Conkal	3	354	577	86 904	849
Cuncunul	1	34	56	6 408	63
Cuzamá	1	89	147	18 000	176
Dzán	1	156	243	42 048	411
Dzemul	1	156	237	37 944	371
Dzidzantún	1	126	222	35 712	349
Dzilam de Bravo	1	92	140	20 448	200
Dzilam González	1	170	263	43 920	429
Dzitás	1	91	141	19 872	194
Dzoncauich	1	68	100	11 088	108
Espita	1	159	280	34 920	341
Halachó	1	120	209	29 160	285
Hocabá	1	149	228	36 504	357
Hoctún	1	149	227	38 016	371

(Continúa)

<1/3>

Puntos de atención, familias beneficiarias, beneficiarios, dotación anual e importe de la venta de leche fortificada del programa de abasto social Liconsa por municipio 2014

Cuadro 20.5

Municipio	Puntos de atención a/	Familias beneficiarias b/	Beneficiarios b/	Dotación anual de leche fortificada (Litros)	Importe de la venta de leche fortificada (Miles de pesos)
Homún	1	116	195	22 968	224
Huhí	1	164	252	32 904	321
Hunucmá	3	512	882	139 320	1 361
Ixil	1	145	259	38 952	381
Izamal	4	464	727	101 664	993
Kanasin	5	1 203	2 165	221 242	2 162
Kantunil	1	102	176	30 096	294
Kaua	1	46	78	9 720	95
Kinchil	1	232	378	61 416	600
Mama	1	146	207	31 824	311
Maní	1	143	212	30 600	299
Maxcanú	1	239	445	57 672	563
Mayapán	1	173	198	27 288	267
Mérida	80	11 827	21 736	2 788 728	27 246
Mocochá	1	57	96	13 442	131
Motul	2	243	393	66 960	654
Muna	1	251	418	73 440	718
Muxupip	1	50	67	9 360	91
Opichén	2	118	176	26 208	256
Oxkutzcab	1	469	748	109 872	1 073
Panabá	1	223	359	55 152	539
Peto	3	729	1 117	167 832	1 640
Progreso	4	819	1 404	217 728	2 127
Quintana Roo	1	69	96	10 656	104
Río Lagartos	1	110	167	24 336	238
Sacalum	1	102	161	27 720	271
Samahil	1	92	145	21 672	212
San Felipe	1	103	171	24 336	238
Santa Elena	1	123	193	26 208	256
Seyé	1	250	412	63 288	618
Sinanché	1	164	240	41 472	405
Sotuta	1	155	246	42 264	413
Sucilá	1	138	222	31 968	312
Sudzal	1	39	64	10 224	100
Suma	1	40	56	7 776	76
Tahdziú	1	82	123	10 008	98

(Continúa)

<2/3>

Puntos de atención, familias beneficiarias, beneficiarios, dotación anual e importe de la venta de leche fortificada del programa de abasto social Liconsa por municipio 2014

Cuadro 20.5

Municipio	Puntos de atención a/	Familias beneficiarias b/	Beneficiarios b/	Dotación anual de leche fortificada (Litros)	Importe de la venta de leche fortificada (Miles de pesos)
Tahmek	1	106	149	24 192	236
Teabo	1	117	178	26 856	262
Tecoh	1	67	115	15 552	152
Tekal de Venegas	1	83	117	17 280	169
Tekantó	1	87	144	18 648	182
Tekax	12	2 166	3 261	359 640	3 514
Tekit	1	198	325	50 616	495
Tekom	1	72	115	16 560	162
Telchac Pueblo	1	41	73	9 648	94
Telchac Puerto	1	139	221	30 528	298
Temax	1	142	224	32 616	319
Temozón	1	297	451	72 000	703
Tepakán	1	15	21	3 024	30
Tetiz	1	74	125	18 664	182
Teya	1	57	84	12 456	122
Ticul	1	311	517	76 320	746
Tinum	2	259	452	56 160	549
Tixcacalcupul	1	150	260	10 584	103
Tixkokob	2	242	431	56 520	552
Tixpéhual	1	127	185	28 368	277
Tizimín	5	1 228	2 152	230 328	2 250
Tunkás	1	108	177	25 776	252
Tzucacab	2	326	458	71 280	696
Uayma	1	83	161	10 296	101
Ucú	1	65	102	13 248	129
Umán	4	520	894	142 056	1 388
Valladolid	4	621	1 186	87 192	852
Xocchel	1	69	108	16 920	165
Yaxcabá	1	102	140	19 224	188
Yaxkukul	1	79	132	19 440	190
Yobaín	1	70	95	14 832	145

<3/3>

Nota: Debido al redondeo de las cifras, la suma de los parciales puede o no coincidir con los totales.

a/ Comprende lecherías tipo, puntos de venta de leche en polvo y centros de distribución. Datos referidos al 31 de diciembre.

b/ Datos referidos al 31 de diciembre.

Fuente: Liconsa, S.A. de C.V. Programa de Abasto Social Yucatán; Subgerencia de Padrón de Beneficiarios.

21. Turismo

- 21.1 Establecimientos de hospedaje registrados por municipio según tipo de alojamiento
Al 31 de diciembre de 2014
- 21.2 Cuartos y unidades de hospedaje registrados por municipio según tipo de alojamiento
Al 31 de diciembre de 2014
- 21.3 Establecimientos de hospedaje registrados por municipio según categoría turística del establecimiento
Al 31 de diciembre de 2014
- 21.4 Cuartos y unidades de hospedaje registrados por municipio según categoría turística del establecimiento
Al 31 de diciembre de 2014
- 21.5 Principales indicadores de la ocupación en hoteles y moteles de los centros turísticos por residencia
2014
- 21.6 Llegada de turistas a establecimientos de hospedaje por centro turístico y municipio según categoría turística del establecimiento
2014
- 21.7 Llegada de turistas a establecimientos de hospedaje por centro turístico y municipio según residencia
2014
- 21.8 Ocupación hotelera y estadía promedio en centros turísticos y municipios
2014
- 21.9 Visitantes a museos y a zonas arqueológicas administrados por el INAH por residencia
2014
- 21.10 Visitantes a museos y a zonas arqueológicas administrados por el INAH por mes
2014
- 21.11 Establecimientos de preparación y servicio de alimentos y de bebidas con categoría turística por municipio según clase del establecimiento
Al 31 de diciembre de 2014

21.12 Otros establecimientos que prestan servicios
relacionados con el turismo por municipio
Al 31 de diciembre de 2014

21. Turismo

Establecimientos de hospedaje registrados por municipio según tipo de alojamiento Al 31 de diciembre de 2014

Cuadro 21.1

Municipio	Total	Hoteles	Moteles	Casas de huéspedes	Cabañas	Suites	Posadas	Trailer parks	Otros a/
Estado	461	286	24	8	22	13	54	1	53
Abalá	1	0	0	0	0	0	0	0	1
Acanceh	3	1	0	0	1	0	0	0	1
Buctzotz	1	0	0	0	0	0	1	0	0
Celestún	16	11	0	1	0	0	3	0	1
Dzidzantún	4	1	0	0	2	0	0	0	1
Dzilam de Bravo	1	1	0	0	0	0	0	0	0
Halachó	1	1	0	0	0	0	0	0	0
Homún	1	0	0	0	0	0	1	0	0
Hunucmá	5	0	0	0	0	0	4	0	1
Ixil	1	1	0	0	0	0	0	0	0
Izamal	15	11	2	0	0	0	2	0	0
Kanasín	6	1	4	0	0	0	0	0	1
Maní	2	0	0	0	0	0	2	0	0
Maxcanú	3	1	0	0	0	0	1	0	1
Mérida	216	133	17	6	0	8	19	1	32
Motul	2	1	0	0	0	0	1	0	0
Muna	3	2	0	0	1	0	0	0	0
Opichén	1	0	0	0	1	0	0	0	0
Oxkutzcab	10	8	0	0	2	0	0	0	0
Peto	5	5	0	0	0	0	0	0	0
Progreso	41	33	1	0	2	3	0	0	2
Río Lagartos	14	5	0	0	2	0	7	0	0
Sacalum	2	0	0	0	0	0	0	0	2
San Felipe	1	1	0	0	0	0	0	0	0
Santa Elena	9	7	0	0	1	0	0	0	1
Sinanché	2	0	0	0	1	1	0	0	0
Tecoh	1	1	0	0	0	0	0	0	0
Tekax	5	5	0	0	0	0	0	0	0
Telchac Puerto	6	4	0	0	0	1	1	0	0
Temozón	7	2	0	0	4	0	0	0	1
Ticul	10	8	0	1	1	0	0	0	0
Tinum	16	11	0	0	0	0	4	0	1
Tixkokob	2	0	0	0	0	0	0	0	2
Tizimín	16	10	0	0	1	0	5	0	0
Tzucacab	3	2	0	0	1	0	0	0	0
Umán	4	2	0	0	0	0	2	0	0
Valladolid	25	17	0	0	2	0	1	0	5

a/ Comprende: bungalows, condominios, departamentos, pensiones, hoteles boutique, haciendas convertidas en hoteles, hostales, villas y similares.

Fuente: Secretaría de Fomento Turístico del Estado de Yucatán. Unidad de Planeación, Evaluación y Seguimiento. Directorio Turístico InvenTur, www.inventur.yucatan.gob.mx

Cuartos y unidades de hospedaje registrados por municipio según tipo de alojamiento
Al 31 de diciembre de 2014

Cuadro 21.2

Municipio	Total	Hoteles	Moteles	Casas de huéspedes	Cabañas	Suites	Posadas	Trailer parks	Otros a/
Estado	12 099	9 680	677	110	154	216	556	20	686
Abalá	28	0	0	0	0	0	0	0	28
Acanceh	22	9	0	0	3	0	0	0	10
Buctzotz	12	0	0	0	0	0	12	0	0
Celestún	202	167	0	3	0	0	27	0	5
Dzidzantún	33	5	0	0	9	0	0	0	19
Dzilam de Bravo	12	12	0	0	0	0	0	0	0
Halachó	9	9	0	0	0	0	0	0	0
Homún	9		0	0	0	0	9	0	0
Hunucmá	41	0	0	0	0	0	32	0	9
Ixil	28	28	0	0	0	0	0	0	0
Izamal	189	162	12	0	0	0	15	0	0
Kanasín	239	115	119	0	0	0	0	0	5
Maní	18	0	0	0	0	0	18	0	0
Maxcanú	27	11	0	0	0	0	5	0	11
Mérida	7 856	6 306	536	103	0	168	251	20	472
Motul	26	20	0	0	0	0	6	0	0
Muna	53	45	0	0	8	0	0	0	0
Opichén	6	0	0	0	6	0	0	0	0
Oxkutzcab	139	125	0	0	14	0	0	0	0
Peto	58	58	0	0	0	0	0	0	0
Progreso	624	569	10	0	13	21	0	0	11
Río Lagartos	102	48	0	0	9	0	45	0	0
Sacalum	14	0	0	0	0	0	0	0	14
San Felipe	30	30	0	0	0	0	0	0	0
Santa Elena	246	232	0	0	7	0	0	0	7
Sinanché	25	0	0	0	5	20	0	0	0
Tecoh	10	10	0	0	0	0	0	0	0
Tekax	83	83	0	0	0	0	0	0	0
Telchac Puerto	221	207	0	0	0	7	7	0	0
Temozón	55	28	0	0	25	0	0	0	2
Ticul	157	150	0	4	3	0	0	0	0
Tinum	397	342	0	0	0	0	27	0	28
Tixkokob	27	0	0	0	0	0	0	0	27
Tizimín	244	197	0	0	9	0	38	0	0
Tzucacab	32	24	0	0	8	0	0	0	0
Umán	71	27	0	0	0	0	44	0	0
Valladolid	754	661	0	0	35	0	20	0	38

a/ Comprende: bungalows, condominios, departamentos, pensiones, hoteles boutique, haciendas convertidas en hoteles, hostales, villas y similares.

Fuente: Secretaría de Fomento Turístico del Estado de Yucatán. Unidad de Planeación, Evaluación y Seguimiento. Directorio Turístico InvenTur, www.inventur.yucatan.gob.mx

**Establecimientos de hospedaje registrados por municipio
según categoría turística del establecimiento
Al 31 de diciembre de 2014**

Cuadro 21.3

Municipio	Total	Cinco estrellas a/	Cuatro estrellas	Tres estrellas	Dos estrellas	Una estrella	Sin categoría b/
Estado	461	57	45	86	55	68	150
Abalá	1	1	0	0	0	0	0
Acanceh	3	1	0	0	0	1	1
Buctzotz	1	0	0	0	0	0	1
Celestún	16	2	0	2	0	7	5
Dzidzantún	4	1	0	1	0	1	1
Dzilam de Bravo	1	0	0	0	0	0	1
Halachó	1	0	0	0	1	0	0
Homún	1	0	0	0	0	0	1
Hunucmá	5	1	0	0	0	0	4
Ixil	1	0	1	0	0	0	0
Izamal	15	0	2	6	1	3	3
Kanasín	6	1	1	0	0	0	4
Maní	2	0	0	0	0	0	2
Maxcanú	3	1	0	0	0	1	1
Mérida	216	33	31	37	16	24	75
Motul	2	0	0	0	1	1	0
Muna	3	0	0	1	0	1	1
Opichén	1	0	0	1	0	0	0
Oxkutzcab	10	1	1	0	1	4	3
Peto	5	0	0	1	1	0	3
Progreso	41	0	1	12	16	3	9
Río Lagartos	14	0	0	0	4	3	7
Sacalum	2	2	0	0	0	0	0
San Felipe	1	0	0	1	0	0	0
Santa Elena	9	1	2	3	1	0	2
Sinanché	2	1	0	0	0	0	1
Tecoh	1	1	0	0	0	0	0
Tekax	5	0	0	0	1	3	1
Telchac Puerto	6	1	0	1	1	0	3
Temozón	7	0	1	1	1	0	4
Ticul	10	0	1	3	4	1	1
Tinum	16	3	2	5	1	4	1
Tixkokob	2	2	0	0	0	0	0
Tizimín	16	0	0	5	2	3	6
Tzucacab	3	1	0	0	0	0	2
Umán	4	0	0	0	0	2	2
Valladolid	25	3	2	6	3	6	5

a/ Incluye establecimientos de categoría especial, gran turismo y clases similares.

b/ Comprende: establecimientos de clase económica, apartamentos, *bungalows*, cabañas, campamentos, casas de huéspedes, condominios, cuartos amueblados, moteles, posadas, *trailer parks*, villas y otros.

Fuente: Secretaría de Fomento Turístico del Estado de Yucatán. Unidad de Planeación, Evaluación y Seguimiento. Directorio Turístico InvenTur, www.inventur.yucatan.gob.mx

Cuartos y unidades de hospedaje registrados por municipio según categoría turística del establecimiento Al 31 de diciembre de 2014

Cuadro 21.4

Municipio	Total	Cinco estrellas a/	Cuatro estrellas	Tres estrellas	Dos estrellas	Una estrella	Sin categoría b/
Estado	12 099	3 119	2 375	2 289	1 009	1 071	2 236
Abalá	28	28	0	0	0	0	0
Acanceh	22	10	0	0	0	9	3
Buctzotz	12	0	0	0	0	0	12
Celestún	202	56	0	32	0	86	28
Dzidzantún	33	19	0	5	0	5	4
Dzilam de Bravo	12	0	0	0	0	0	12
Halachó	9	0	0	0	9	0	0
Homún	9	0	0	0	0	0	9
Hunucmá	41	9	0	0	0	0	32
Ixil	28	0	28	0	0	0	0
Izamal	189	0	39	89	24	20	17
Kanasín	239	5	115	0	0	0	119
Maní	18	0	0	0	0	0	18
Maxcanú	27	11	0	0	0	11	5
Mérida	7 856	2 317	1 901	1 256	352	539	1 491
Motul	26	0	0	0	20	6	0
Muna	53	0	0	25	0	20	8
Opichén	6	0	0	6	0	0	0
Oxkutzcab	139	8	39	0	18	37	37
Peto	58	0	0	13	15	0	30
Progreso	624	0	12	284	208	36	84
Río Lagartos	102	0	0	0	45	20	37
Sacalum	14	14	0	0	0	0	0
San Felipe	30	0	0	30	0	0	0
Santa Elena	246	40	144	39	7	0	16
Sinanché	25	20	0	0	0	0	5
Tecoh	10	10	0	0	0	0	0
Tekax	83	0	0	0	28	39	16
Telchac Puerto	221	147	0	14	24	0	36
Temozón	55	0	2	15	13	0	25
Ticul	157	0	30	60	51	12	4
Tinum	397	144	53	118	44	31	7
Tixkokob	27	27	0	0	0	0	0
Tizimín	244	0	0	65	61	71	47
Tzucacab	32	8	0	0	0	0	24
Umán	71	0	0	0	0	27	44
Valladolid	754	246	12	238	90	102	66

a/ Incluye establecimientos de categoría especial, gran turismo y clases similares.

b/ Comprende: establecimientos de clase económica, apartamentos, *bungalows*, cabañas, campamentos, casas de huéspedes, condominios, cuartos amueblados, moteles, posadas, *trailer parks*, villas y otros.

Fuente: Secretaría de Fomento Turístico del Estado de Yucatán. Unidad de Planeación, Evaluación y Seguimiento. Directorio Turístico InvenTur, www.inventur.yucatan.gob.mx

Principales indicadores de la ocupación en hoteles y moteles de los centros turísticos por residencia 2014

Cuadro 21.5

Centro turístico Residencia	Llegada de turistas	Turistas noche (Noches)	Ocupación hotelera (Porcentaje)	Estadía promedio (Noches por turista)
Chichén Itzá	48 117	50 425	23.7	1.1
Residentes en el país	7 798	8 668	4.1	1.1
No residentes en el país	40 319	41 757	19.7	1.0
Mérida	1 236 607	2 252 333	56.5	1.8
Residentes en el país	1 012 157	1 913 238	47.7	1.9
No residentes en el país	224 450	339 095	8.8	1.5
Uxmal	29 070	31 129	25.7	1.1
Residentes en el país	5 029	6 353	4.8	1.3
No residentes en el país	24 041	24 776	20.9	1.0
Valladolid	112 884	131 532	28.5	1.2
Residentes en el país	75 573	86 522	19.0	1.1
No residentes en el país	37 311	45 010	9.4	1.2

Nota: La información comprende a los turistas que se hospedaron en establecimientos de las siguientes categorías turísticas: cinco, cuatro, tres, dos y una estrella.

Fuente: SECTUR. Monitoreo Data Tur. www.datatur.beta.sectur.gob.mx (27 de abril de 2015).

Llegada de turistas a establecimientos de hospedaje por centro turístico y municipio según categoría turística del establecimiento 2014

Cuadro 21.6

Centro turístico y municipio	Total	Cinco estrellas a/	Cuatro estrellas	Tres estrellas	Dos estrellas	Una estrella	Sin categoría b/
Estado	1 426 678	415 579	494 330	258 953	90 965	166 851	ND
Centro turístico	1 426 678	415 579	494 330	258 953	90 965	166 851	ND
Chichén Itzá	48 117	ND	43 860	ND	ND	4 257	ND
Mérida	1 236 607	388 522	421 400	215 526	78 530	132 629	ND
Uxmal	29 070	ND	29 070	ND	ND	ND	ND
Valladolid	112 884	27 057	ND	43 427	12 435	29 965	ND
Municipio	ND	ND	ND	ND	ND	ND	ND
Municipio no especificado	ND	ND	ND	ND	ND	ND	ND

a/ Incluye establecimientos de categoría especial, gran turismo y clases similares.

b/ Comprende: establecimientos de clase económica, apartamentos, *bungalows*, cabañas, campamentos, casas de huéspedes, condominios, cuartos amueblados, haciendas, moteles, posadas, *trailer parks* y villas.

Fuente: SECTUR. Monitoreo Data Tur. www.datatur.beta.sectur.gob.mx (27 de abril de 2015).

Secretaría de Fomento Turístico del Estado de Yucatán. Unidad de Planeación, Evaluación y Seguimiento. Directorio Turístico InvenTur, www.inventur.yucatan.gob.mx

Llegada de turistas a establecimientos de hospedaje por centro turístico y municipio según residencia 2014

Cuadro 21.7

Centro turístico y municipio	Total	Residentes en el país	No residentes en el país
Estado	1 426 678	1 100 557	326 121
Centro turístico	1 426 678	1 100 557	326 121
Chichén Itzá	48 117	7 798	40 319
Mérida	1 236 607	1 012 157	224 450
Uxmal	29 070	5 029	24 041
Valladolid	112 884	75 573	37 311
Municipio	ND	ND	ND
Municipio no especificado	ND	ND	ND

Nota: La información para los municipios comprende a los turistas que se hospedaron en establecimientos de las siguientes categorías turísticas: cinco, cuatro, tres, dos, una estrella. En el caso de centros turísticos comprende únicamente 1 a 5 estrellas.

Fuente: SECTUR. Monitoreo Data Tur. www.datatur.beta.sectur.gob.mx (27 de abril de 2015).

Secretaría de Fomento Turístico del Estado de Yucatán. Unidad de Planeación, Evaluación y Seguimiento. Directorio Turístico InvenTur, www.inventur.yucatan.gob.mx

Ocupación hotelera y estadía promedio en centros turísticos y municipios 2014

Cuadro 21.8

Concepto	Ocupación hotelera (Porcentaje)	Estadía promedio (Noches por turista)
Centros turísticos		
Chichén Itzá	23.7	1.1
Mérida	56.5	1.8
Uxmal	25.7	1.1
Valladolid	28.5	1.2
Municipio		
Municipio no especificado	ND	ND

Nota: La información contenida en el cuadro se refiere al promedio anual y se obtiene de la siguiente forma:

Se calcula para cada mes el Porcentaje de ocupación hotelera mediante la siguiente expresión:

$$\text{Porcentaje de ocupación hotelera} = \frac{\text{cuartos ocupados por turistas residentes en el país} + \text{cuartos ocupados por turistas no residentes en el país}}{\text{cuartos de hospedaje registrados x días del año}} \times 100$$

El Porcentaje promedio anual resulta de promediar los doce datos mensuales obtenidos.

Se calcula para cada mes la Estadía promedio mediante la siguiente expresión:

$$\text{Estadía promedio} = \frac{\text{turistas noche residentes en el país} + \text{turistas noche no residentes en el país}}{\text{llegada turistas residentes en el país} + \text{llegada turistas no residentes en el país}}$$

Fuente: SECTUR. Monitoreo Data Tur. www.datatur.beta.sectur.gob.mx (27 de abril de 2015).

Secretaría de Fomento Turístico del Estado de Yucatán. Unidad de Planeación, Evaluación y Seguimiento. Directorio Turístico InvenTur, www.inventur.yucatan.gob.mx

Visitantes a museos y a zonas arqueológicas administrados por el INAH por residencia 2014

Cuadro 21.9

Residencia	Visitantes a museos a/	Visitantes a zonas arqueológicas
Total	68 374	2 816 102
Residentes en el país	61 570	1 430 313
No residentes en el país	6 804	1 385 789

Nota: La información comprende tanto a los visitantes con boleto pagado, como aquellos que corresponden a grupos de cortesía.
a/ Se refiere al museo regional "Palacio Cantón" y a la pinacoteca del estado "Juan Gamboa Guzmán".
Fuente: Centro INAH Yucatán.

Visitantes a museos y a zonas arqueológicas administrados por el INAH por mes 2014

Cuadro 21.10

Mes	Visitantes a museos a/	Visitantes a zonas arqueológicas
Total	68 374	2 816 102
Enero	12 094	460 724
Febrero	4 355	240 366
Marzo	3 392	257 211
Abril	4 965	218 122
Mayo	5 230	164 065
Junio	3 383	174 160
Julio	3 452	239 662
Agosto	5 671	250 052
Septiembre	4 186	154 524
Octubre	5 485	162 387
Noviembre	7 472	219 417
Diciembre	8 689	275 412

Nota: La información comprende tanto a los visitantes con boleto pagado, como aquellos que corresponden a grupos de cortesía.
a/ Se refiere al museo regional "Palacio Cantón" y a la pinacoteca del estado "Juan Gamboa Guzmán".
Fuente: Centro INAH Yucatán.

Establecimientos de preparación y servicio de alimentos y de bebidas con categoría turística por municipio según clase del establecimiento Al 31 de diciembre de 2014

Cuadro 21.11

Municipio	Total	Restaurantes a/	Cafeterías	Discotecas y centros nocturnos	Bares	Otras b/
Estado	628	563	32	13	12	8
Acanceh	1	1	0	0	0	0
Akil	1	1	0	0	0	0
Buctzotz	1	1	0	0	0	0
Celestún	11	11	0	0	0	0
Chocholá	3	3	0	0	0	0
Cuzamá	2	2	0	0	0	0
Dzidzantún	4	4	0	0	0	0
Dzilam de Bravo	2	2	0	0	0	0
Halachó	1	1	0	0	0	0
Homún	2	2	0	0	0	0
Hunucmá	17	17	0	0	0	0
Izamal	7	7	0	0	0	0
Kanasín	6	6	0	0	0	0
Kaua	1	1	0	0	0	0
Maní	4	4	0	0	0	0
Maxcanú	3	3	0	0	0	0
Mérida	366	312	30	7	10	7
Motul	5	3	0	2	0	0
Muna	8	8	0	0	0	0
Oxkutzcab	3	3	0	0	0	0
Peto	2	2	0	0	0	0
Progreso	72	69	0	2	1	0
Río Lagartos	7	7	0	0	0	0
San Felipe	4	3	0	1	0	0
Santa Elena	6	6	0	0	0	0
Sinanché	5	5	0	0	0	0
Tecoh	2	2	0	0	0	0
Tekax	5	5	0	0	0	0
Telchac Puerto	10	10	0	0	0	0
Temozón	3	3	0	0	0	0
Ticul	8	8	0	0	0	0
Tinum	17	16	0	0	0	1
Tizimín	12	11	0	1	0	0
Umán	5	5	0	0	0	0
Valladolid	22	19	2	0	1	0

a/ Incluye restaurantes-bar.

b/ Comprende: heladerías, reposterías y otros establecimientos.

Fuente: Secretaría de Fomento Turístico del Estado de Yucatán. Unidad de Planeación, Evaluación y Seguimiento. Directorio Turístico InvenTur, www.inventur.yucatan.gob.mx

Otros establecimientos que prestan servicios relacionados con el turismo por municipio
Al 31 de diciembre de 2014

Cuadro 21.12
1a. parte

Municipio	Agencias de viajes a/	Balnearios	Empresas arrendadoras de automóviles	Campos de golf	Centros de convenciones
Estado	178	1	31	2	1
Celestún	0	0	0	0	0
Dzilam de Bravo	0	0	0	0	0
Hunucmá	0	0	0	0	0
Izamal	0	0	0	0	0
Maxcanú	0	0	0	0	0
Mérida	166	0	30	2	1
Oxkutzcab	1	0	0	0	0
Peto	0	0	0	0	0
Progreso	7	1	1	0	0
Río Lagartos	0	0	0	0	0
San Felipe	0	0	0	0	0
Telchac Puerto	0	0	0	0	0
Tekax	0	0	0	0	0
Tizimín	0	0	0	0	0
Valladolid	4	0	0	0	0

<1/2>

Otros establecimientos que prestan servicios relacionados con el turismo por municipio
Al 31 de diciembre de 2014

Cuadro 21.12
2a. parte y última

Municipio	Centros de enseñanza turística b/	Marinas turísticas	Muelles de atraque	Módulos de auxilio turístico	Transportadoras turísticas especializadas
Estado	46	10	11	3	12
Celestún	0	0	1	0	0
Dzilam de Bravo	0	0	1	0	0
Hunucmá	0	0	1	0	0
Izamal	1	0	0	0	0
Maxcanú	1	0	0	0	0
Mérida	35	0	0	3	12
Oxkutzcab	0	0	0	0	0
Peto	1	0	0	0	0
Progreso	2	10	3	0	0
Río Lagartos	0	0	1	0	0
San Felipe	0	0	1	0	0
Telchac Puerto	0	0	1	0	0
Tekax	1	0	0	0	0
Tizimín	0	0	2	0	0
Valladolid	5	0	0	0	0

<2/2>

a/ Comprende agencias de viajes, operadoras de viajes y de turismo, incluyendo sucursales.

b/ Se refiere únicamente a los módulos de información turística administrados por el Gobierno del Estado. No incluye los módulos de información turística administrados por municipios, ni los paradores turísticos a cargo del Patronato CULTUR.

Fuente: Secretaría de Fomento Turístico del Estado de Yucatán. Unidad de Planeación, Evaluación y Seguimiento. Directorio Turístico InvenTur, www.inventur.yucatan.gob.mx

22. Transportes y comunicaciones

22.1 Longitud de la red carretera por municipio según tipo de camino
Al 31 de diciembre de 2014
(Kilómetros)

22.2 Longitud de la red carretera federal de cuota por municipio según tipo de administración
Al 31 de diciembre de 2014
(Kilómetros)

22.3 Unidades vehiculares de carga en circulación del servicio público federal de autotransporte por tipo según clase de servicio
Al 31 de diciembre de 2014

Gráfica 22.1 Unidades vehiculares de pasaje y de turismo en circulación del servicio público federal de autotransporte por clase de servicio
Al 31 de diciembre de 2014

22.4 Vehículos de motor registrados en circulación por municipio según clase de vehículo y tipo de servicio
Al 31 de diciembre de 2014 P/

Gráfica 22.2 Automóviles registrados en circulación por principales municipios
Al 31 de diciembre de 2014 P/

22.5 Accidentes de tránsito terrestre, muertos y heridos en zonas urbanas y suburbanas por municipio
2013 y 2014

22.6 Accidentes de tránsito terrestre en zonas urbanas y suburbanas por municipio según tipo de accidente
2013 y 2014

22.7 Accidentes de tránsito terrestre, muertos, heridos y valor de los daños materiales en las carreteras de jurisdicción federal por agente directo y causa del accidente
2013

22.8 Longitud de la red ferroviaria por tipo de vía
Serie anual de 2010 a 2014
(Kilómetros)

- 22.9 Volumen de la carga transportada e ingresos por el servicio de flete en el transporte ferroviario según tipo de producto 2014
- 22.10 Longitud de las obras portuarias de protección y de atraque, y superficie de las áreas de almacenamiento 2012, 2013 y 2014
- 22.11 Volumen de la carga marítima movida por puerto según tipo de tráfico y movimiento 2014 (Miles de toneladas)
- 22.12 Aeropuertos y aeródromos por municipio 2013 y 2014
- 22.13 Operaciones de aviación realizadas en los aeropuertos del Sistema Aeroportuario Mexicano por municipio según tipo de aviación 2014
- 22.14 Pasajeros atendidos en los aeropuertos del Sistema Aeroportuario Mexicano por municipio según tipo de aviación 2014
- 22.15 Sucursales de la red telegráfica y personal ocupado por municipio Al 31 de diciembre de 2014
- 22.16 Telegramas transmitidos y recibidos por municipio 2014
- 22.17 Volumen de los servicios financieros básicos transmitidos y recibidos por tipo de servicio y servicio 2014 (Operaciones)
- 22.18 Suscripciones telefónicas fijas en servicio y su densidad 2011, 2012 y 2013 P/
- 22.19 Suscripciones a teléfonos celulares móviles y aparatos de telefonía pública Serie anual de 2009 a 2013
- 22.20 Localidades con servicio de telefonía rural por municipio según prestador del servicio Al 31 de diciembre de 2014

- 22.21 Sitios y espacios públicos conectados con banda ancha del programa México Conectado y localidades que cuentan con el servicio por municipio
Al 31 de diciembre de 2014
- 22.22 Estaciones radiodifusoras por tipo de banda según tipo de programación
Al 31 de diciembre de 2013
- 22.23 Usuarios de comunicación privada onda corta y estaciones radioeléctricas de aficionados por municipio
Al 31 de diciembre de 2014
- 22.24 Estaciones televisoras por régimen de operación según sistema de transmisión
Al 31 de diciembre de 2013
- Gráfica 22.3 Suscriptores del servicio de televisión restringida
Serie anual de 2007 a 2013
- 22.25 Oficinas postales por municipio según clase
Al 31 de diciembre de 2014
- 22.26 Correspondencia expedida y recibida por municipio según tipo de servicio
2014
(Miles de piezas)
- 22.27 Giros postales expedidos y pagados del servicio nacional por municipio
2014
- 22.28 Personal ocupado y remuneraciones totales en las oficinas de correos por municipio
2014
- 22.29 Ingresos y gastos totales en las oficinas de correos
Serie anual de 2010 a 2014
(Miles de pesos)

22. Transportes y comunicaciones

Longitud de la red carretera por municipio según tipo de camino Al 31 de diciembre de 2014 (Kilómetros)

Cuadro 22.1

Municipio	Total	Troncal federal a/		Alimentadoras estatales b/		Caminos rurales		Brechas mejoradas
		Pavimen- tada c/	Pavimen- tada c/	Reves- tida	Pavimen- tada c/	Reves- tida		
Estado	12 247	1 307	1 945	0	2 866	2 511	3 619	
Abalá	168	18	23	0	127	0	1	
Acanceh	159	23	36	0	5	20	76	
Akil	113	0	20	0	15	65	13	
Baca	108	9	5	0	16	38	40	
Bokobá	61	6	0	0	19	0	36	
Buctzotz	264	47	17	0	46	67	87	
Cacalchén	77	11	6	0	33	0	27	
Calotmul	136	15	32	0	7	38	45	
Cansahcab	80	27	0	0	17	25	12	
Cantamayec	59	0	11	0	23	14	12	
Celestún	58	23	0	0	25	10	0	
Cenotillo	99	0	15	0	29	37	19	
Chacsinkín	39	3	0	0	33	4	0	
Chankom	195	4	0	0	78	58	55	
Chapab	14	0	5	0	7	2	1	
Chemax	326	53	22	0	104	61	86	
Chichimilá	65	4	0	0	3	33	25	
Chicxulub Pueblo	48	9	3	0	0	0	36	
Chikindzonot	101	0	34	0	30	21	17	
Chocholá	91	9	2	0	0	45	35	
Chumayel	28	5	5	0	0	4	14	
Conkal	65	16	14	0	21	3	12	
Cuncunul	52	13	3	0	2	15	20	
Cuzamá	106	1	13	0	3	33	56	
Dzán	86	0	4	0	30	27	25	
Dzemul	127	0	7	0	10	20	91	
Dzidzantún	83	14	14	0	25	19	12	
Dzilam de Bravo	65	13	5	0	47	0	0	
Dzilam González	88	4	10	0	5	23	46	
Dzitás	81	0	31	0	17	22	10	
Dzoncauich	110	0	0	0	20	2	89	
Espita	157	0	57	0	0	43	57	
Halachó	181	10	20	0	60	47	44	
Hocabá	48	0	7	0	1	36	4	
Hoctún	105	19	0	0	20	15	52	

(Continúa)

<1/3>

Longitud de la red carretera por municipio según tipo de camino
Al 31 de diciembre de 2014
(Kilómetros)

Cuadro 22.1

Municipio	Total	Troncal federal a/		Alimentadoras estatales b/		Caminos rurales		Brechas mejoradas
		Pavimen- tada c/		Pavimen- tada c/	Reves- tida	Pavimen- tada c/	Reves- tida	
Homún	115	0	10	0	0	15	43	48
Huhí	10	0	2	0	0	3	0	5
Hunucmá	132	42	13	0	0	27	5	46
Ixil	55	3	19	0	0	5	9	19
Izamal	228	0	67	0	0	48	35	78
Kanasín	50	21	21	0	0	4	4	0
Kantunil	137	26	19	0	0	0	0	92
Kaua	30	7	0	0	0	6	9	8
Kinchil	73	29	0	0	0	5	0	40
Kopomá	90	18	0	0	0	5	9	58
Mama	35	0	17	0	0	0	0	18
Maní	35	0	11	0	0	5	4	15
Maxcanú	300	40	7	0	0	96	73	83
Mayapán	34	0	5	0	0	14	0	15
Mérida	312	40	121	0	0	102	34	16
Mocochá	63	11	1	0	0	8	0	44
Motul	225	37	43	0	0	59	30	56
Muna	163	20	3	0	0	57	83	0
Muxupip	42	0	6	0	0	28	0	8
Opichén	124	0	4	0	0	81	14	24
Oxkutzcab	385	18	125	0	0	96	77	70
Panabá	167	30	77	0	0	18	8	34
Peto	366	35	102	0	0	56	129	43
Progreso	87	33	31	0	0	23	0	0
Quintana Roo	32	0	3	0	0	10	4	16
Río Lagartos	109	25	30	0	0	0	39	14
Sacalum	46	0	15	0	0	7	18	5
Samahil	98	3	0	0	0	26	4	65
San Felipe	70	0	17	0	0	0	20	33
Sanahcat	44	0	4	0	0	2	7	32
Santa Elena	91	30	3	0	0	36	22	0
Seyé	74	13	8	0	0	7	21	26
Sinanché	39	0	6	0	0	30	0	4
Sotuta	72	0	23	0	0	47	0	3
Sucilá	102	14	10	0	0	7	9	63
Sudzal	117	0	7	0	0	21	19	71
Suma	54	11	0	0	0	12	0	31
Tahdziú	24	2	0	0	0	1	20	2
Tahmek	85	10	0	0	0	45	12	18

(Continúa)

<2/3>

Longitud de la red carretera por municipio según tipo de camino
Al 31 de diciembre de 2014
(Kilómetros)

Cuadro 22.1

Municipio	Total	Troncal federal a/		Alimentadoras estatales b/		Caminos rurales		Brechas mejoradas
		Pavimen- tada c/		Pavimen- tada c/	Reves- tida	Pavimen- tada c/	Reves- tida	
Teabo	56	18		9	0	10	15	5
Tecoh	131	21		22	0	53	1	33
Tekal de Venegas	64	0		14	0	5	0	45
Tekantó	73	9		9	0	21	0	34
Tekax	276	8		78	0	58	89	44
Tekit	113	22		13	0	24	15	39
Tekom	89	6		5	0	48	13	17
Telchac Pueblo	13	0		13	0	0	0	0
Telchac Puerto	41	0		26	0	15	0	0
Temax	103	27		9	0	22	8	38
Temozón	236	17		0	0	53	49	117
Tepakán	31	0		10	0	7	12	2
Tetiz	60	8		0	0	4	0	49
Teya	45	0		3	0	8	6	28
Ticul	105	0		24	0	39	3	38
Timucuy	73	1		12	0	17	19	25
Tinum	138	19		26	0	68	1	25
Tixcacalcupul	78	30		0	0	5	8	35
Tixkokob	131	13		17	0	22	19	59
Tixmehuac	103	18		0	0	23	50	12
Tixpéhual	66	19		7	0	8	4	28
Tizimín	804	45		222	0	120	187	232
Tunkás	165	0		20	0	24	87	35
Tzucacab	245	0		78	0	46	91	31
Uayma	58	0		0	0	2	29	27
Ucú	20	9		0	0	7	0	5
Umán	167	54		15	0	61	19	18
Valladolid	328	42		4	0	126	68	89
Xocchel	105	16		0	0	0	0	89
Yaxcabá	277	28		61	0	43	104	42
Yaxkukul	31	5		4	0	6	6	12
Yobaín	63	4		0	0	35	6	18

<3/3>

a/ También es conocida como principal o primaria, tiene como objetivo específico servir al tránsito de larga distancia. Comprende caminos de cuota (incluidos los estatales) y libres.

b/ También conocidas con el nombre de carreteras secundarias, tienen como propósito principal servir de acceso a las carreteras troncales.

c/ Comprende caminos de dos, cuatro o más carriles.

Fuente: Centro SCT Yucatán. Unidad de Planeación y Evaluación.

**Longitud de la red carretera federal de cuota por municipio
según tipo de administración
Al 31 de diciembre de 2014
(Kilómetros)**

Cuadro 22.2

Municipio	Total	Federal a/	Estatal	Particular
Estado	154	0	0	154
Chemax	51	0	0	51
Dzitás	3	0	0	3
Kantunil	18	0	0	18
Sudzal	22	0	0	22
Tinum	12	0	0	12
Uayma	16	0	0	16
Valladolid	26	0	0	26
Yaxcabá	6	0	0	6

a/ A cargo de Caminos y Puentes Federales de Ingresos y Servicios Conexos.
Fuente: Centro SCT Yucatán. Unidad de Planeación y Evaluación.

**Unidades vehiculares de carga en circulación del servicio público federal
de autotransporte por tipo según clase de servicio
Al 31 de diciembre de 2014**

Cuadro 22.3

Tipo	Total	Carga general	Carga especializada
Total	7 115	5 964	1 151
Unidades motrices	3 458	2 901	557
Camión de dos ejes	581	436	145
Camión de tres ejes	952	873	79
Tractocamión de dos ejes	29	23	6
Tractocamión de tres ejes	1 894	1 569	325
Otros	2	0	2
Unidades de arrastre	3 648	3 063	585
Semirremolque de un eje	53	53	0
Semirremolque de dos ejes	2 986	2 504	482
Semirremolque de tres ejes	513	443	70
Semirremolque de cuatro ejes	1	0	1
Semirremolque de cinco ejes	0	0	0
Semirremolque de seis ejes	0	0	0
Remolque de dos ejes	75	44	31
Remolque de tres ejes	20	19	1
Remolque de cuatro ejes	0	0	0
Remolque de cinco ejes	0	0	0
Remolque de seis ejes	0	0	0
Grúas industriales	9	0	9

Fuente: SCT. Dirección General de Autotransporte Federal.

Unidades vehiculares de pasaje y de turismo en circulación del servicio público federal de autotransporte por clase de servicio Al 31 de diciembre de 2014

Gráfica 22.1

*Unidades vehiculares de pasaje en circulación
Total: 447*

*Unidades vehiculares de turismo en circulación
Total: 683*

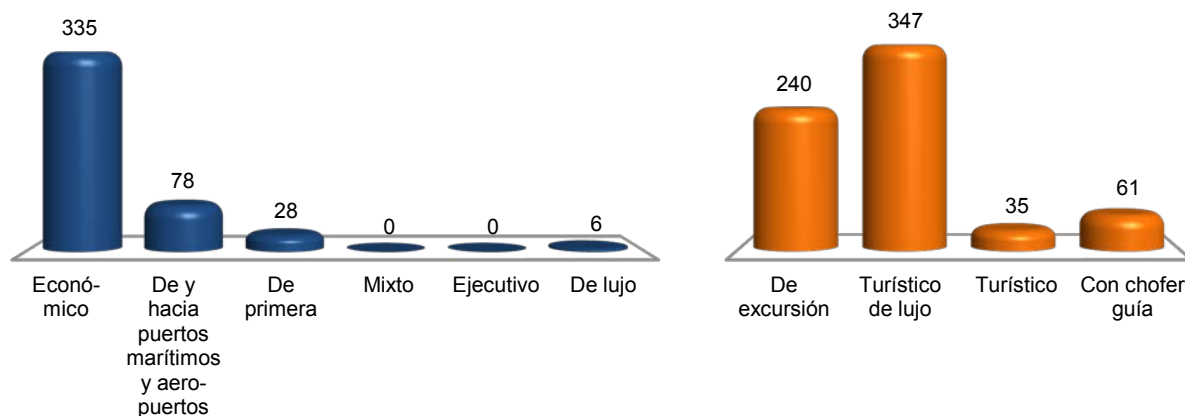

Fuente: SCT. Dirección General de Autotransporte Federal.

Vehículos de motor registrados en circulación por municipio según clase de vehículo y tipo de servicio Al 31 de diciembre de 2014 P/

Cuadro 22.4
1a. parte

Municipio	Total	Automóviles			Camiones de pasajeros a/		
		Oficial	Público	Particular	Oficial	Público	Particular
Estado	638 250	3 734	6 060	386 525	46	2 031	524
Abalá	478	2	15	243	0	0	3
Acanceh	1 908	0	20	892	0	0	1
Akil	1 322	1	9	412	0	0	1
Baca	1 136	14	13	496	1	0	12
Bokobá	268	1	6	118	0	1	0
Buctzotz	1 520	0	10	614	0	0	1
Cacalchén	834	2	9	473	0	0	1
Calotmul	191	0	19	79	0	0	0
Cansahcab	562	1	9	340	0	0	0
Cantamayec	142	1	3	64	0	0	0
Celestún	752	1	1	358	0	0	0
Cenotillo	429	2	4	182	0	0	0
Chacsinkín	281	0	7	145	0	0	1

(Continúa)

<1/8>

**Vehículos de motor registrados en circulación por municipio
según clase de vehículo y tipo de servicio
Al 31 de diciembre de 2014 P/**

Cuadro 22.4
1a. parte

Municipio	Total	Automóviles			Camiones de pasajeros a/		
		Oficial	Público	Particular	Oficial	Público	Particular
Chankom	271	0	35	138	0	0	0
Chapab	385	0	16	176	0	0	0
Chemax	837	0	229	395	0	0	0
Chichimilá	757	0	4	386	0	0	0
Chicxulub Pueblo	591	1	73	219	0	0	0
Chikindzonot	251	0	21	146	0	2	0
Chocholá	743	2	16	390	0	3	0
Chumayel	332	2	15	154	0	0	0
Conkal	2 738	3	38	1 447	0	0	3
Cuncunul	133	0	14	66	0	0	0
Cuzamá	354	2	9	156	0	0	0
Dzán	1 324	0	10	222	0	0	1
Dzemul	560	0	5	245	0	1	0
Dzidzantún	1 556	1	16	989	0	0	0
Dzilam de Bravo	441	0	8	259	0	0	1
Dzilam González	598	0	4	303	0	0	0
Dzitás	195	2	17	122	0	0	0
Dzoncauich	176	0	1	53	0	0	1
Espita	838	0	46	486	0	0	0
Halachó	2 035	1	83	1 027	0	0	2
Hocabá	351	0	19	182	0	1	0
Hoctún	555	0	16	313	0	0	0
Homún	667	3	9	301	0	0	0
Huhí	440	0	8	249	0	0	2
Hunucmá	5 039	0	65	2 246	1	1	24
Ixil	704	0	11	338	0	0	1
Izamal	3 317	2	151	1 801	0	2	3
Kanasín	18 046	1	63	7 987	0	47	13
Kantunil	394	2	14	201	0	0	1
Kaua	208	0	35	106	0	0	0
Kinchil	776	0	11	247	0	0	1
Kopomá	213	0	4	111	0	0	0
Mama	321	0	5	149	0	0	0
Maní	825	3	13	337	0	0	2
Maxcanú	1 787	3	56	1 046	0	0	5
Mayapán	196	0	4	98	0	0	0
Mérida	466 473	3 573	2 012	303 579	43	1 809	344

(Continúa)

<2/8>

**Vehículos de motor registrados en circulación por municipio
según clase de vehículo y tipo de servicio
Al 31 de diciembre de 2014 P/**

Cuadro 22.4
1a. parte

Municipio	Total	Automóviles			Camiones de pasajeros a/		
		Oficial	Público	Particular	Oficial	Público	Particular
Mocochá	632	3	9	339	0	1	0
Motul	6 408	6	89	3 032	0	16	13
Muna	1 683	3	34	726	0	0	3
Muxupip	412	0	6	169	0	0	0
Opichén	515	0	38	226	0	0	0
Oxkutzcab	4 982	0	80	2 061	0	0	4
Panabá	1 091	1	10	433	0	0	0
Peto	2 479	4	72	1 075	0	1	3
Progreso	17 630	19	209	9 853	0	78	16
Quintana Roo	51	1	1	28	0	0	0
Río Lagartos	362	0	1	205	0	0	0
Sacalum	655	1	11	258	0	4	0
Samahil	612	0	7	243	0	0	0
San Felipe	295	2	6	150	0	0	0
Sanahcat	94	0	-	53	0	0	1
Santa Elena	432	1	6	220	0	0	0
Seyé	949	2	13	427	0	0	0
Sinanché	498	0	8	269	0	0	0
Sotuta	463	1	23	233	0	0	0
Sucilá	480	0	13	230	0	0	0
Sudzal	129	0	7	48	0	0	1
Suma	211	0	1	107	0	0	4
Tahdziú	140	0	4	79	0	0	0
Tahmek	411	2	6	217	0	0	0
Teabo	408	0	12	186	0	0	0
Tecoh	1 289	3	18	568	0	0	2
Tekal de Venegas	250	2	6	108	0	0	0
Tekantó	414	0	14	224	0	0	1
Tekax	5 203	5	147	2 796	1	0	3
Tekit	689	0	25	360	0	0	0
Tekom	198	0	48	68	0	0	0
Telchac Pueblo	823	1	19	393	0	0	2
Telchac Puerto	513	0	12	234	0	0	2
Temax	598	0	10	254	0	1	0
Temozón	1 178	0	112	511	0	0	0
Tepakán	160	0	4	75	0	0	1
Tetiz	471	0	9	181	0	0	1

(Continúa)

<3/8>

Vehículos de motor registrados en circulación por municipio según clase de vehículo y tipo de servicio
Al 31 de diciembre de 2014 P/

Cuadro 22.4
 1a. parte

Municipio	Total	Automóviles			Camiones de pasajeros a/		
		Oficial	Público	Particular	Oficial	Público	Particular
Teya	124	0	5	56	0	0	1
Ticul	7 775	7	142	3 693	0	0	1
Timucuy	616	0	5	283	0	0	0
Tinum	1 117	0	83	570	0	0	1
Tixcacalcupul	433	2	53	187	0	0	2
Tixkokob	3 277	2	34	1 752	0	0	5
Tixmehuac	306	0	6	169	0	0	0
Tixpéhual	1 038	0	8	523	0	0	1
Tizimín	9 801	14	342	5 015	0	24	15
Tunkás	242	2	7	95	0	0	0
Tzucacab	919	0	38	419	0	0	1
Uayma	230	0	29	85	0	0	0
Ucú	955	0	8	421	0	0	2
Umán	13 617	4	140	6 398	0	4	5
Valladolid	16 389	19	711	8 248	0	34	7
Xocchel	238	1	7	131	0	0	0
Yaxcabá	705	0	62	346	0	0	0
Yaxkukul	1 155	0	5	266	0	1	2
Yobaín	255	0	4	143	0	0	0

<4/8>

Vehículos de motor registrados en circulación por municipio según clase de vehículo y tipo de servicio
Al 31 de diciembre de 2014 P/

Cuadro 22.4
 2a. parte y última

Municipio	Camiones y camionetas para carga			Motocicletas		
	Oficial	Público	Particular	Oficial	De alquiler	Particular
Estado	4 489	2 568	110 508	1 103	6	120 656
Abalá	1	1	131	0	0	82
Acanceh	1	2	503	0	0	489
Akil	0	17	845	0	0	37
Baca	15	2	218	0	0	365
Bokobá	0	1	55	0	0	86
Buctzotz	1	5	579	0	0	310
Cacalchén	2	3	201	0	0	143
Calotmul	1	1	66	0	0	25
Cansahcab	0	2	125	1	0	84
Cantamayec	1	2	56	0	0	15

(Continúa)

<5/8>

Vehículos de motor registrados en circulación por municipio según clase de vehículo y tipo de servicio

Cuadro 22.4
2a. parte y última

Al 31 de diciembre de 2014 P/

Municipio	Camiones y camionetas para carga			Motocicletas		
	Oficial	Público	Particular	Oficial	De alquiler	Particular
Celestún	0	5	295	0	0	92
Cenotillo	3	0	217	0	0	21
Chacsinkín	0	4	87	0	0	37
Chankom	0	0	65	0	0	33
Chapab	0	2	90	0	0	101
Chemax	0	1	136	0	0	76
Chichimilá	0	2	123	0	0	242
Chicxulub Pueblo	2	2	98	0	0	196
Chikindzonot	0	5	66	0	0	11
Chocholá	4	1	223	0	0	104
Chumayel	1	1	118	0	0	41
Conkal	2	1	507	0	0	737
Cuncunul	0	2	32	0	0	19
Cuzamá	1	0	106	0	0	80
Dzán	0	2	511	1	0	577
Dzemul	1	2	146	0	0	160
Dzidzantún	0	5	373	0	0	172
Dzilam de Bravo	0	4	151	0	0	18
Dzilam González	0	4	232	0	0	55
Dzitas	0	0	40	0	0	14
Dzoncauich	0	1	90	2	0	28
Espita	1	2	241	0	0	62
Halachó	2	15	479	0	0	426
Hocabá	0	0	105	0	0	44
Hoctún	2	3	179	0	0	42
Homún	0	4	176	0	0	174
Huhí	0	1	156	0	0	24
Hunucmá	0	55	894	0	0	1 753
Ixil	0	1	169	0	0	184
Izamal	1	13	821	0	0	523
Kanasín	1	23	2 822	0	0	7 089
Kantunil	1	1	152	0	0	22
Kaua	0	0	25	0	0	42
Kinchil	0	0	238	0	0	279
Kopomá	0	0	65	0	0	33
Mama	0	0	141	0	0	26
Maní	2	1	419	0	0	48

(Continúa)

<6/8>

**Vehículos de motor registrados en circulación por municipio
según clase de vehículo y tipo de servicio
Al 31 de diciembre de 2014 P/**

Cuadro 22.4
2a. parte y última

Municipio	Camiones y camionetas para carga			Motocicletas		
	Oficial	Público	Particular	Oficial	De alquiler	Particular
Maxcanú	5	22	354	0	0	296
Mayapán	0	2	84	0	0	8
Mérida	4 211	1 574	69 184	1 059	6	79 079
Mocochá	0	1	142	0	0	137
Motul	45	60	1 287	9	0	1 851
Muna	2	17	792	0	0	106
Muxupip	0	5	74	0	0	158
Opichén	3	6	162	0	0	80
Oxkutzcab	3	30	2 413	0	0	391
Panabá	1	9	332	0	0	305
Peto	4	37	743	0	0	540
Progreso	50	161	3 518	2	0	3 724
Quintana Roo	0	0	18	0	0	3
Río Lagartos	0	6	125	0	0	25
Sacalum	0	1	166	0	0	214
Samahil	0	1	224	0	0	137
San Felipe	0	1	93	0	0	43
Sanahcat	0	0	31	0	0	9
Santa Elena	1	0	158	0	0	46
Seyé	0	2	234	0	0	271
Sinanché	0	1	153	0	0	67
Sotuta	4	3	158	0	0	41
Sucilá	0	2	178	2	0	55
Sudzal	0	0	56	0	0	17
Suma	0	0	48	0	0	51
Tahdziú	1	3	36	0	0	17
Tahmek	0	1	123	0	0	62
Teabo	0	0	144	0	0	66
Tecoh	8	5	377	0	0	308
Tekal de Venegas	0	0	77	0	0	57
Tekantó	0	0	100	0	0	75
Tekax	4	40	1 878	4	0	325
Tekit	0	3	218	0	0	83
Tekom	0	0	32	0	0	50
Telchac Pueblo	2	8	239	0	0	159
Telchac Puerto	0	3	148	0	0	114
Temax	0	2	190	0	0	141

(Continúa)

<7/8>

Vehículos de motor registrados en circulación por municipio según clase de vehículo y tipo de servicio
Al 31 de diciembre de 2014 P/

Cuadro 22.4
 2a. parte y última

Municipio	Camiones y camionetas para carga			Motocicletas		
	Oficial	Público	Particular	Oficial	De alquiler	Particular
Temozón	0	2	267	0	0	286
Tepakán	0	0	46	0	0	34
Tetiz	2	0	167	0	0	111
Teya	0	1	34	0	0	27
Ticul	10	25	1 730	0	0	2 167
Timucuy	0	3	142	0	0	183
Tinum	0	3	300	0	0	160
Tixcacalcupul	2	7	60	0	0	120
Tixkokob	2	9	554	0	0	919
Tixmehuac	3	0	123	0	0	5
Tixpéhual	1	13	183	0	0	309
Tizimín	28	89	2 593	17	0	1 664
Tunkás	0	0	129	0	0	9
Tzucacab	0	15	389	0	0	57
Uayma	0	0	38	0	0	78
Ucú	0	6	280	0	0	238
Umán	29	91	2 908	6	0	4 032
Valladolid	18	88	2 242	0	0	5 022
Xocchel	0	1	54	0	0	44
Yaxcabá	3	8	217	0	0	69
Yaxkukul	1	1	133	0	0	746
Yobaín	0	1	63	0	0	44

<8/8>

a/ Comprende: autobuses urbanos y suburbanos, microbuses, camiones escolares, camionetas *pick-up*, ómnibus y en general los vehículos con más de siete asientos, destinados al transporte público o privado de personas.

Fuente: INEGI. Dirección General de Estadísticas Económicas. *Estadísticas de Vehículos de Motor Registrados en Circulación*. Con base en información proporcionada por la Secretaría de Seguridad Pública del Gobierno del Estado de Yucatán.

**Automóviles registrados en circulación
por principales municipios
Al 31 de diciembre de 2014 P/**

Gráfica 22.2

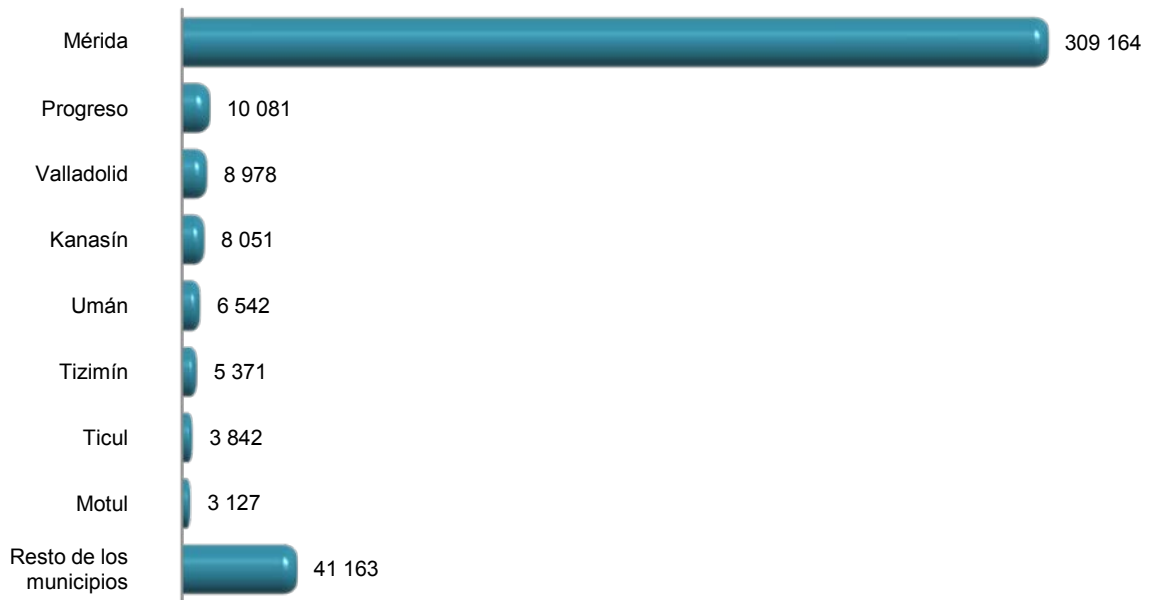

Fuente: Cuadro 22.4

**Accidentes de tránsito terrestre, muertos y heridos
en zonas urbanas y suburbanas por municipio
2013 y 2014**

Cuadro 22.5

Municipio	Accidentes			Muertos	Heridos	
	Total	Fatal a/	No fatal b/			
2013						
Estado	6 563	43	2 631	3 889	53	4 035
Acanceh	33	0	18	15	0	24
Akil	77	0	40	37	0	48
Buctzotz	87	0	48	39	0	65
Cacalchén	19	0	6	13	0	6
Cansahcab	13	1	7	5	1	9
Cenotillo	3	0	1	2	0	1
Chemax	8	0	1	7	0	6
Chicxulub Pueblo	16	2	9	5	2	0
Chocholá	32	0	11	21	0	1
Conkal	56	0	5	51	0	11
Cuzamá	1	1	0	0	1	15
Dzidzantún	29	1	19	9	1	29

(Continúa)

<1/4>

Accidentes de tránsito terrestre, muertos y heridos en zonas urbanas y suburbanas por municipio 2013 y 2014

Cuadro 22.5

Municipio	Accidentes				Muertos	Heridos
	Total	Fatal a/	No fatal b/	Solo daños		
Dzilam González	53	1	25	27	1	29
Espita	19	0	15	4	0	29
Halachó	63	0	30	33	0	38
Homún	3	0	3	0	0	5
Hunucmá	99	3	56	40	7	72
Ixil	6	1	3	2	1	3
Izamal	157	0	28	129	0	35
Kanasín	266	0	83	183	0	118
Kinchil	41	1	18	22	1	22
Maxcanú	122	6	58	58	7	78
Mérida	2 405	2	1 250	1 153	2	2 126
Motul	446	7	216	223	7	278
Muna	34	1	27	6	1	45
Opichén	5	0	1	4	0	1
Oxkutzcab	156	1	64	91	1	83
Panabá	41	2	17	22	3	23
Peto	78	2	12	64	2	12
Progreso	238	1	28	209	1	36
Sacalum	11	1	4	6	1	6
Samahil	16	1	5	10	3	8
Sinanché	3	0	1	2	0	1
Sotuta	12	0	4	8	0	5
Sucilá	22	0	9	13	0	15
Suma	1	0	1	0	0	2
Teabo	5	1	3	1	1	5
Tecoh	71	0	30	41	0	55
Tekantó	9	0	6	3	0	7
Tekax	140	0	16	124	0	16
Tekit	6	0	4	2	0	9
Temax	17	2	2	13	2	3
Tepakán	6	0	5	1	0	5
Ticul	270	0	32	238	0	36
Tixkokob	43	0	27	16	0	35
Tixmehuac	7	0	4	3	0	4
Tizimín	319	3	80	236	3	109
Tzucacab	26	0	12	14	0	17
Umán	215	2	64	149	4	81
Valladolid	746	0	216	530	0	361
Yobaín	12	0	7	5	0	7

(Continúa)

<2/4>

Accidentes de tránsito terrestre, muertos y heridos en zonas urbanas y suburbanas por municipio 2013 y 2014

Cuadro 22.5

Municipio	Accidentes			Muertos	Heridos	
	Total	Fatal a/	No fatal b/			Solo daños
2014 P/						
Estado	5 531	40	2 347	3 144	41	3 408
Acanceh	96	0	42	54	0	57
Akil	67	1	40	26	1	45
Buctzotz	64	2	27	35	2	34
Cacalchén	15	1	6	8	1	6
Cansahcab	21	1	6	14	1	8
Conkal	48	0	9	39	0	12
Cuzamá	7	2	5	0	2	13
Chemax	1	0	0	1	0	0
Chicxulub Pueblo	8	0	5	3	0	5
Chocholá	50	1	12	37	1	13
Dzidzantún	57	1	37	19	1	53
Dzilam González	39	0	21	18	0	31
Espita	16	0	9	7	0	12
Halachó	48	0	23	25	0	33
Homún	38	0	13	25	0	18
Huhí	3	1	2	0	1	2
Hunucmá	71	0	44	27	0	51
Ixil	3	0	2	1	0	2
Izamal	160	0	30	130	0	46
Kanasín	212	1	55	156	1	85
Kinchil	46	1	16	29	1	24
Maxcanú	128	3	55	70	3	79
Mérida	1 893	2	955	936	2	1 564
Motul	453	7	237	209	7	318
Muna	28	1	27	0	1	51
Opichén	3	0	2	1	0	2
Oxkutzcab	97	0	43	54	0	55
Panabá	45	1	22	22	1	28
Peto	57	1	19	37	1	22
Progreso	146	2	19	125	2	37
Sacalum	8	0	5	3	0	9
Samahil	11	0	7	4	0	9
Sinanché	5	0	5	0	0	7
Sotuta	19	0	9	10	0	10
Sucilá	17	0	12	5	0	13
Suma	2	0	2	0	0	3

(Continúa)

<3/4>

Accidentes de tránsito terrestre, muertos y heridos en zonas urbanas y suburbanas por municipio 2013 y 2014

Cuadro 22.5

Municipio	Accidentes				Muertos	Heridos
	Total	Fatal a/	No fatal b/	Solo daños		
Tecoh	69	5	29	35	6	41
Tekantó	5	1	2	2	1	2
Tekax	98	0	6	92	0	6
Temax	18	0	7	11	0	9
Tepakán	9	0	4	5	0	6
Ticul	246	1	99	146	1	120
Tixkokob	56	1	38	17	1	45
Tixmehuac	14	1	4	9	1	7
Tizimín	190	1	83	106	1	123
Tzucacab	35	0	15	20	0	18
Umán	160	1	40	119	1	48
Valladolid	646	0	196	450	0	225
Yobaín	3	0	1	2	0	1

<4/4>

a/ Se refiere al percance vial en el que resultan pérdidas de vidas humanas (muertos), puede haber heridos y consecuentemente daños materiales, estos pueden ser a la propiedad del estado y/o particular. Es pertinente señalar, que el registro del evento se realiza en el lugar del suceso, por lo que si una persona herida fallece posteriormente, quedó registrada como herida.

b/ Se refiere al accidente de tránsito en el que no se presenta pérdida de vidas humanas, pero sí lesionados (heridos) y daños materiales.

Fuente: INEGI. Dirección General de Estadísticas Económicas. *Estadística de accidentes de tránsito terrestre en zonas urbanas y suburbanas*.

Accidentes de tránsito terrestre en zonas urbanas y suburbanas por municipio según tipo de accidente 2013 y 2014

Cuadro 22.6

Municipio	Total	Colisión con vehículo automotor a/	Colisión con peatón b/	Colisión con objeto fijo	Otros c/
2013					
Estado	6 563	2 307	257	852	3 147
Acanceh	33	7	7	0	19
Akil	77	9	1	4	63
Buctzotz	87	7	1	1	78
Cacalchén	19	5	0	6	8
Cansahcab	13	1	1	1	10
Cenotillo	3	0	0	1	2
Chemax	8	4	0	0	4
Chicxulub Pueblo	16	1	0	0	15
Chocholá	32	5	0	5	22
Conkal	56	20	0	1	35
Cuzamá	1	0	0	0	1
Dzidzantún	29	5	0	1	23

(Continúa)

<1/4>

**Accidentes de tránsito terrestre en zonas urbanas y suburbanas
por municipio según tipo de accidente
2013 y 2014**

Cuadro 22.6

Municipio	Total	Colisión con vehículo automotor a/	Colisión con peatón b/	Colisión con objeto fijo	Otros c/
Dzilam González	53	8	2	3	40
Espita	19	2	1	2	14
Halachó	63	6	4	16	37
Homún	3	0	0	0	3
Hunucmá	99	14	10	3	72
Ixil	6	0	0	0	6
Izamal	157	43	6	8	100
Kanasín	266	94	19	13	140
Kinchil	41	6	0	3	32
Maxcanú	122	21	10	7	84
Mérida	2 405	1 104	116	575	610
Motul	446	81	6	37	322
Muna	34	3	3	3	25
Opichén	5	0	0	0	5
Oxkutzcab	156	26	2	14	114
Panabá	41	6	0	4	31
Peto	78	19	0	2	57
Progreso	238	128	2	20	88
Sacalum	11	0	0	2	9
Samahil	16	5	1	1	9
Sinanché	3	0	0	0	3
Sotuta	12	4	0	2	6
Sucilá	22	4	1	3	14
Suma	1	0	0	0	1
Teabo	5	1	0	0	4
Tecoh	71	13	3	5	50
Tekantó	9	1	1	1	6
Tekax	140	35	7	1	97
Tekit	6	3	0	0	3
Temax	17	2	1	2	12
Tepakán	6	1	0	1	4
Ticul	270	46	6	10	208
Tixkokob	43	10	0	1	32
Tixmehuac	7	1	0	0	6
Tizimín	319	128	9	21	161
Tzucacab	26	5	2	2	17
Umán	215	74	9	16	116
Valladolid	746	346	26	53	321
Yobaín	12	3	0	1	8

(Continúa)

<2/4>

**Accidentes de tránsito terrestre en zonas urbanas y suburbanas
por municipio según tipo de accidente
2013 y 2014**

Cuadro 22.6

Municipio	Total	Colisión con vehículo automotor a/	Colisión con peatón b/	Colisión con objeto fijo	Otros c/
2014 P/					
Estado	5 531	1 740	244	785	2 762
Acanceh	96	21	3	7	65
Akil	67	4	4	3	56
Buctzotz	64	5	0	1	58
Cacalchén	15	1	1	1	12
Cansahcab	21	6	0	0	15
Conkal	48	18	1	5	24
Cuzamá	7	0	0	2	5
Chemax	1	1	0	0	0
Chicxulub Pueblo	8	1	0	1	6
Chocholá	50	8	4	4	34
Dzidzantún	57	4	0	4	49
Dzilam González	39	4	2	1	32
Espita	16	0	4	1	11
Halachó	48	6	6	6	30
Homún	38	4	2	2	30
Huhí	3	0	0	0	3
Hunucmá	71	16	2	2	51
Ixil	3	0	0	0	3
Izamal	160	51	1	18	90
Kanasín	212	59	9	7	137
Kinchil	46	8	2	4	32
Maxcanú	128	18	4	7	99
Mérida	1 893	792	90	562	449
Motul	453	89	21	34	309
Muna	28	3	1	2	22
Opichén	3	0	0	0	3
Oxkutzcab	97	15	6	3	73
Panabá	45	6	0	3	36
Peto	57	12	5	2	38
Progreso	146	71	2	14	59
Sacalum	8	0	2	1	5
Samahil	11	0	2	0	9
Sinanché	5	0	1	0	4
Sotuta	19	4	1	1	13
Sucilá	17	0	0	1	16
Suma	2	0	0	0	2
(Continúa)					<3/4>

Accidentes de tránsito terrestre en zonas urbanas y suburbanas por municipio según tipo de accidente 2013 y 2014

Cuadro 22.6

Municipio	Total	Colisión con vehículo automotor a/	Colisión con peatón b/	Colisión con objeto fijo	Otros c/
Tecoh	69	8	6	8	47
Tekantó	5	0	0	3	2
Tekax	98	19	3	1	75
Temax	18	4	0	1	13
Tepakán	9	2	0	2	5
Ticul	246	35	3	9	199
Tixkokob	56	10	2	0	44
Tixmehuac	14	5	0	0	9
Tizimín	190	60	13	12	105
Tzucacab	35	7	1	2	25
Umán	160	62	14	8	76
Valladolid	646	301	26	38	281
Yobaín	3	0	0	2	1

<4/4>

a/ Excepto colisión con motocicleta.

b/ Se refiere a atropellamiento.

c/ Comprende: colisión con animal, volcadura, caída de pasajero, salida del camino, incendio, colisión con ferrocarril, colisión con motocicleta, colisión con ciclista y otro.

Fuente: INEGI. Dirección General de Estadísticas Económicas. *Estadística de accidentes de tránsito terrestre en zonas urbanas y suburbanas*.

Accidentes de tránsito terrestre, muertos, heridos y valor de los daños materiales en las carreteras de jurisdicción federal por agente directo y causa del accidente 2013

Cuadro 22.7

Agente Causa	Accidentes				Muertos	Heridos	Valor de los daños materiales (Miles de pesos)
	Total	Fatal a/	No fatal b/	Solo daños			
Total	347	34	118	195	38	207	17 335
Agente natural	0	0	0	0	0	0	0
Camino	4	0	2	2	0	6	198
Irrupción de ganado	4	0	2	2	0	6	198
Conductor	328	30	110	188	34	192	16 767
Exceso de velocidad	211	21	73	117	24	143	8 766
Circulación prohibida	41	5	8	28	6	11	2 189
Imprudencia o intención	16	0	5	11	0	5	1 030

(Continúa)

<1/2>

Accidentes de tránsito terrestre, muertos, heridos y valor de los daños materiales en las carreteras de jurisdicción federal por agente directo y causa del accidente 2013

Cuadro 22.7

Agente Causa	Accidentes				Muertos	Heridos	Valor de los daños materiales (Miles de pesos)
	Total	Fatal a/	No fatal b/	Solo daños			
Dormitar	21	2	4	15	2	5	2 179
Rebasar indebidamente	6	0	3	3	0	3	209
Estado de ebriedad	2	0	1	1	0	1	66
No respetar señalamiento	5	0	3	2	0	5	250
No guardar distancia	4	0	1	3	0	4	431
Otras causas	22	2	12	8	2	15	1 647
Falla del vehículo	10	0	5	5	0	8	342
Llantas o frenos	6	0	3	3	0	6	288
Otras causas	4	0	2	2	0	2	54
Pasajero o peatón	5	4	1	0	4	1	28
Imprudencia o intención	5	4	1	0	4	1	28

<2/2>

a/ Se refiere al percance vial en el que resultan pérdidas de vidas humanas (muertos), puede haber heridos y consecuentemente daños materiales, estos pueden ser a la propiedad del estado y/o particular. Es pertinente señalar, que el registro del evento se realiza en el lugar del suceso, por lo que si una persona herida fallece posteriormente, quedó registrada como herida.

b/ Se refiere al accidente de tránsito en el que no se presenta pérdida de vidas humanas, pero si lesionados (heridos) y daños materiales.

Fuente: Policía Federal. Policía Federal de Caminos y Puertos; Estaciones Mérida y Valladolid.

Longitud de la red ferroviaria por tipo de vía Serie anual de 2010 a 2014 (Kilómetros)

Cuadro 22.8

Tipo de vía	2010	2011	2012	2013	2014
Total	609	609	609	609	609
Particulares	24	24	24	24	24
Secundarias	41	41	41	41	41
Troncales y ramales	544	544	544	544	544

Nota: Datos referidos al 31 de diciembre de cada año.

Fuente: SCT. Dirección General de Transporte Ferroviario y Multimodal.

Volumen de la carga transportada e ingresos por el servicio de flete en el transporte ferroviario según tipo de producto 2014

Cuadro 22.9

Concepto	Total	Mineral	Industrial
Volumen de la carga transportada (Toneladas)	132 848	82 134	50 714
Ingresos por el servicio de flete (Miles de pesos)	12 671	6 907	5 764

Nota: La información considera a la entidad como punto de origen hacia otros destinos, incluidos los que se ubican dentro de la propia entidad.

Fuente: SCT. Dirección General de Transporte Ferroviario y Multimodal.

Longitud de las obras portuarias de protección y de atraque, y superficie de las áreas de almacenamiento 2012, 2013 y 2014

Cuadro 22.10

Concepto	2012	2013	2014
Longitud de las obras portuarias de protección			
(Metros)	13 189	13 189	13 189
Rompeolas	1 840	1 840	1 840
Escolleras	5 088	5 088	5 088
Espigones	58	58	58
Protecciones marginales	6 203	6 203	6 203
Longitud de las obras portuarias de atraque a/			
(Metros)	12 043	12 236	12 636
Comercial	1 957	1 957	1 957
Altura	1 767	1 767	1 767
Cabotaje	190	190	190
Pesquera	6 420	6 613	7 013
Turística	3 031	3 031	3 031
PEMEX	302	302	302
Armada	0	0	0
Otras	333	333	333
Superficie de las áreas de almacenamiento			
(Metros cuadrados)	245 146	245 286	245 286
Patios	228 878	228 878	228 878
Cobertizos	0	0	0
Bodegas	16 268	16 408	16 408

Nota: Datos referidos al 31 de diciembre de cada año.

a/ La información se desagrega por actividad preponderante.

Fuente: SCT. Coordinación General de Puertos y Marina Mercante.

Volumen de la carga marítima movida por puerto según tipo de tráfico y movimiento 2014
(Miles de toneladas)

Cuadro 22.11

Puerto	Total	Altura		Cabotaje	
		Importación	Exportación	Entrada	Salida
Total	4 293	2 047	302	1 944	0
Las Coloradas	41	0	41	0	0
Progreso	4 252	2 047	261	1 944	0

Fuente: SCT. Coordinación General de Puertos y Marina Mercante.

Aeropuertos y aeródromos por municipio 2013 y 2014

Cuadro 22.12

Municipio	Aeropuertos a/			Aeródromos
	Total	Nacionales	Internacionales	
2013				
Estado	2	0	2	2
Chocholá	0	0	0	1
Kaua	1	0	1	0
Maxcanú	0	0	0	1
Mérida	1	0	1	0
2014				
Estado	2	0	2	2
Chocholá	0	0	0	1
Kaua	1	0	1	0
Maxcanú	0	0	0	1
Mérida	1	0	1	0

Nota: Datos referidos al 31 de diciembre de cada año.

a/ Comprende los aeropuertos administrados por SCT, ASA, Grupos Aeroportuarios, gobiernos estatales y municipales.

Fuente: SCT. Dirección General de Aeronáutica Civil.

Operaciones de aviación realizadas en los aeropuertos del Sistema Aeroportuario Mexicano por municipio según tipo de aviación 2014

Cuadro 22.13

Municipio	Total	Comercial regular		Chárter a/	Comercial no regular		Aviación general a/	Carga
		Nacional	Inter-nacional		Nacional	Inter-nacional		
Estado	31 731	14 509	1 061	308	2 833	298	9 369	3 353
Mérida	31 731	14 509	1 061	308	2 833	298	9 369	3 353

Nota: La información comprende llegadas y salidas, y corresponde a los aeropuertos administrados por ASA, Grupos Aeroportuarios y aeropuertos en sociedad.

a/ Comprende servicio nacional e internacional.

Fuente: ASA. Gerencia de Proyectos Especiales. Área de Estadística.

Pasajeros atendidos en los aeropuertos del Sistema Aeroportuario Mexicano por municipio según tipo de aviación 2014

Cuadro 22.14

Municipio	Total	Comercial regular		Chárter a/	Comercial no regular		Aviación general a/
		Nacional	Inter-nacional		Nacional	Inter-nacional	
Estado	1 444 092	1 308 772	111 568	10 209	5 451	959	7 133
Mérida	1 444 092	1 308 772	111 568	10 209	5 451	959	7 133

Nota: La información comprende llegadas y salidas, y corresponde a los aeropuertos administrados por ASA, Grupos Aeroportuarios y aeropuertos en sociedad.

El número de pasajeros internacionales no necesariamente corresponde al número de operaciones internacionales debido a que en vuelos nacionales también abordan pasajeros internacionales.

a/ Comprende servicio nacional e internacional.

Fuente: ASA. Gerencia de Proyectos Especiales. Área de Estadística.

Sucursales de la red telegráfica y personal ocupado por municipio Al 31 de diciembre de 2014

Cuadro 22.15

Municipio	Sucursales telegráficas	Personal ocupado a/
Estado	31	140
Celestún	1	3
Cenotillo	1	2
Dzidzantún	1	2
Espita	1	1
Halachó	1	2
Hunucmá	1	2
Izamal	1	2
Kanasín	1	1
Maxcanú	1	2
Mérida	11	97
Motul	1	2
Oxkutzcab	1	2
Peto	1	3
Progreso	1	4
Tecoh	1	2
Tekax	1	3
Ticul	1	2
Tinum	1	1
Tizimín	1	4
Tzucacab	1	2
Valladolid	1	1

a/ Se considera a la totalidad del personal ocupado de TELECOMM localizado en esta entidad federativa.

Fuente: TELECOMM. Dirección de Operaciones Telegráficas y Dirección de Recursos Humanos.

**Telegramas transmitidos y recibidos por municipio
2014**

Cuadro 22.16

Municipio	Telegramas transmitidos a/	Telegramas recibidos
Estado	4 130	96 659
Celestún	0	75
Cenotillo	0	3
Dzidzantún	0	151
Espita	1	0
Izamal	1	176
Kanasín	0	3 992
Maxcanú	2	169
Mérida	4 104	85 972
Motul	2	596
Oxkutzcab	1	183
Peto	1	122
Progreso	10	2 819
Tecoh	0	77
Tekax	2	325
Ticul	2	756
Tizimín	0	475
Valladolid	4	768

Nota: La información comprende únicamente los servicios facturados e incluye los servicios nacionales e internacionales de telegrama, grandes usuarios y fonotelegrama.

a/ Los telegramas de grandes usuarios se concentran y transmiten a nivel central.

Fuente: TELECOMM. Dirección de Operaciones Telegráficas.

**Volumen de los servicios financieros básicos transmitidos
y recibidos por tipo de servicio y servicio
2014**
(Operaciones)

Cuadro 22.17

Tipo de servicio Servicio	Volumen de los servicios financieros básicos transmitidos a/	Volumen de los servicios financieros básicos recibidos
Total	515 585	189 293
Remesas de dinero b/	511 455	92 634
Giro internacional	291	20 759
Giro nacional	31 721	55 789
Programas sociales c/	0	6 220
Pago de nóminas y pensiones d/	0	9 866
Cobranza de servicios e/	230 990	NA
Corresponsalía bancaria f/	248 453	NA
Servicios de comunicación	4 130	96 659
Telegrama g/	4 130	96 659
Fax	0	0

Nota: La información comprende únicamente los servicios facturados.

a/ Las transmisiones correspondientes a giros internacionales, programas sociales, pago de nóminas y pensiones, y telegramas de grandes usuarios, se realizan a nivel central. Las transferencias al extranjero (*out bound*) se transmiten a nivel de sucursal telegráfica.

b/ Se refiere a las transferencias de dinero y pagos de servicios asociados al giro telegráfico. Los giros transferidos son conocidos como expedidos, y los recibidos como pagados.

c/ Se refiere al servicio que se ofrece a entidades del Gobierno Federal para el pago de los beneficios económicos de programas sociales, en sucursales telegráficas y puntos temporales de pago, conforme al padrón que se especifique.

d/ Se refiere al servicio que se ofrece a empresas públicas y privadas para pagar a su personal, en sucursales telegráficas, sueldos, pensiones y comisiones.

e/ Se refiere al servicio que se ofrece a empresas públicas y privadas para recibir, en sucursales telegráficas, los pagos que sus clientes realizan por productos o servicios adquiridos.

f/ Se refiere a los servicios financieros básicos que se operan con los bancos.

g/ Incluye los servicios nacionales e internacionales de telegrama, grandes usuarios y fonotelegrama.

Fuente: TELECOMM. Dirección de Operaciones Telegráficas.

**Suscripciones telefónicas fijas en servicio y su densidad
2011, 2012 y 2013 P/**

Cuadro 22.18

Año	Suscripciones telefónicas fijas			Densidad de telefonía fija (Suscripciones telefónicas fijas por cada 100 habitantes)
	Total	Residenciales	No residenciales	
2011	241 623	176 909	64 714	12.0
2012	238 139	177 964	60 175	11.6
2013	221 591	160 289	61 302	10.7

Nota: Datos referidos al 31 de diciembre de cada año.

Fuente: Instituto Federal de Telecomunicaciones. www.ift.org.mx (30 de julio de 2014).

**Suscripciones a teléfonos celulares móviles y aparatos de telefonía pública
Serie anual de 2009 a 2013**

Cuadro 22.19

Concepto	2009	2010	2011	2012 P/	2013 P/
Suscripciones a teléfonos celulares móviles (Suscripciones por cada 100 habitantes)	70.0	74.9	76.7	81.3	80.2
Aparatos de telefonía pública a/	12 784	12 036	11 388	10 345	ND

Nota: Datos referidos al 31 de diciembre de cada año.

a/ Incluye Ladatel y Ladafon de TELMEX.

Fuente: Instituto Federal de Telecomunicaciones. www.ift.org.mx (30 de julio de 2014).

**Localidades con servicio de telefonía rural por municipio
según prestador del servicio
Al 31 de diciembre de 2014**

Cuadro 22.20

Municipio	Total	SCT a/	Otras
Estado	16	0	16
Chemax	1	0	1
Chichimilá	1	0	1
Peto	1	0	1
Tekax	5	0	5
Tixmehuac	1	0	1
Tizimín	1	0	1
Tzucacab	4	0	4
Yaxcabá	2	0	2

a/ El programa de telefonía rural de la SCT considera únicamente localidades de 100 a 499 habitantes.

Fuente: Centro SCT Yucatán. Unidad de Planeación y Evaluación.

Sitios y espacios públicos conectados con banda ancha del programa México Conectado y localidades que cuentan con el servicio por municipio Al 31 de diciembre de 2014

Cuadro 22.21

Municipio	Sitios y espacios públicos conectados con banda ancha del programa México Conectado a/	Localidades que cuentan con el servicio
Estado	309	279
Abalá	4	4
Acanceh	4	4
Akil	2	2
Baca	1	1
Bokobá	1	1
Buctzotz	4	4
Cacalchén	1	1
Calotmul	3	3
Cansahcab	1	1
Cantamayec	3	3
Cenotillo	2	2
Chacsinkín	1	1
Chankom	6	5
Chapab	3	2
Chemax	19	16
Chichimilá	8	7
Chikindzonot	6	4
Conkal	5	5
Cuncunul	1	1
Cuzamá	2	2
Dzán	1	1
Dzemul	1	1
Dzidzantún	5	5
Dzilam de Bravo	1	1
Espita	1	1
Halachó	6	4
Hocabá	2	2
Hoctún	2	2
Huhí	1	1
Hunucmá	4	3
Ixil	1	1
Izamal	3	5
Kantunil	3	3
Kaua	4	3
Kinchil	2	2
(Continúa)		<1/3>

Sitios y espacios públicos conectados con banda ancha del programa México Conectado y localidades que cuentan con el servicio por municipio Al 31 de diciembre de 2014

Cuadro 22.21

Municipio	Sitios y espacios públicos conectados con banda ancha del programa México Conectado a/	Localidades que cuentan con el servicio
Kopomá	3	2
Mama	1	1
Maní	3	2
Maxcanú	5	3
Mayapán	5	4
Mérida	6	3
Mocochá	2	1
Motul	1	1
Muna	1	1
Opichén	1	1
Oxkutzcab	7	7
Peto	4	3
Progreso	1	1
Quintana Roo	1	1
Río Lagartos	1	1
Sacalum	3	2
Samahil	7	6
San Felipe	1	1
Sanahcat	2	1
Santa Elena	4	4
Seyé	2	2
Sinanché	1	1
Sotuta	6	5
Sucilá	2	2
Sudzal	2	1
Suma	1	1
Tahdziú	1	1
Tahmek	3	2
Teabo	1	11
Tecoh	2	2
Tekal de Venegas	2	1
Tekantó	1	1
Tekax	16	16
Tekit	1	1
Tekom	3	2
Telchac Pueblo	1	1

(Continúa)

<2/3>

Sitios y espacios públicos conectados con banda ancha del programa México Conectado y localidades que cuentan con el servicio por municipio Al 31 de diciembre de 2014

Cuadro 22.21

Municipio	Sitios y espacios públicos conectados con banda ancha del programa México Conectado a/	Localidades que cuentan con el servicio
Temozón	6	5
Tepakán	1	1
Tetiz	3	2
Teya	2	1
Ticul	4	3
Timucuy	1	1
Tinum	3	3
Tixcacalcupul	6	6
Tixkokob	1	1
Tixmehuac	4	3
Tixpéhual	2	1
Tizimín	20	18
Tunkás	5	5
Tzucacab	3	3
Uayma	2	2
Ucú	1	1
Umán	1	1
Valladolid	9	9
Xocchel	2	2
Yaxcabá	11	7
Yaxkukul	1	1
Yobaín	3	3

<3/3>

Nota: México Conectado es un proyecto del Gobierno de la República que contribuye a garantizar el derecho constitucional de acceso al servicio de Internet de banda ancha (artículo 6to constitucional). Para este programa se considerará banda ancha aquella capacidad igual o mayor a 2 *megabits* por segundo en el caso de las conexiones que se realicen a través de enlaces terrestres, y 640 *kilobits* por segundo en el caso de las conexiones realizadas a través de enlaces satelitales.

a/ Se refiere a las escuelas, centros de salud, ayuntamientos, bibliotecas y parques, entre otros, en los que se brinda al ciudadano conectividad a Internet.

Fuente: Centro SCT Yucatán. Unidad de Planeación y Evaluación.

Estaciones radiodifusoras por tipo de banda según tipo de programación
Al 31 de diciembre de 2013

Cuadro 22.22

Tipo de banda	Total	Comercial a/	Cultural b/
Total	29	16	13
Amplitud modulada	13	10	3
Frecuencia modulada	16	6	10
Onda corta	0	0	0

a/ Se refiere a estaciones de régimen concesionado e incluye música continua y radio digital.

b/ Se refiere a estaciones de régimen permisionado.

Fuente: IFT. Unidad de Sistemas de Radio y Televisión.

Usuarios de comunicación privada onda corta y estaciones radioeléctricas de aficionados por municipio
Al 31 de diciembre de 2014

Cuadro 22.23

Municipio	Usuarios de comunicación privada onda corta a/	Estaciones radioeléctricas de aficionados
Estado	161	58
Dzilam de Bravo	0	1
Maxcanú	0	1
Mérida	161	51
Oxkutzcab	0	1
Progreso	0	2
Sotuta	0	1
Tekax	0	1

a/ Se refiere a los usuarios de radiocomunicación por teléfono o de radio móvil de muy alta frecuencia (VHF) y ultra alta frecuencia (UHF).

Fuente: Centro SCT Yucatán. Unidad de Planeación y Evaluación.

Estaciones televisoras por régimen de operación según sistema de transmisión
Al 31 de diciembre de 2013

Cuadro 22.24

Régimen	Total	Analógicas	Digitales
Total	14	10	5
Concesionadas	13	9	4
Permisionadas	2	1	1

Nota: Las transmisiones digitales para poder llevarse a cabo requieren de un canal distinto al analógico, en virtud de que no son compatibles, por esta razón, una misma estación televisora puede estar contabilizada en ambas categorías.

Fuente: IFT. Unidad de Sistemas de Radio y Televisión.

**Suscriptores del servicio de televisión restringida
Serie anual de 2007 a 2013**

Gráfica 22.3

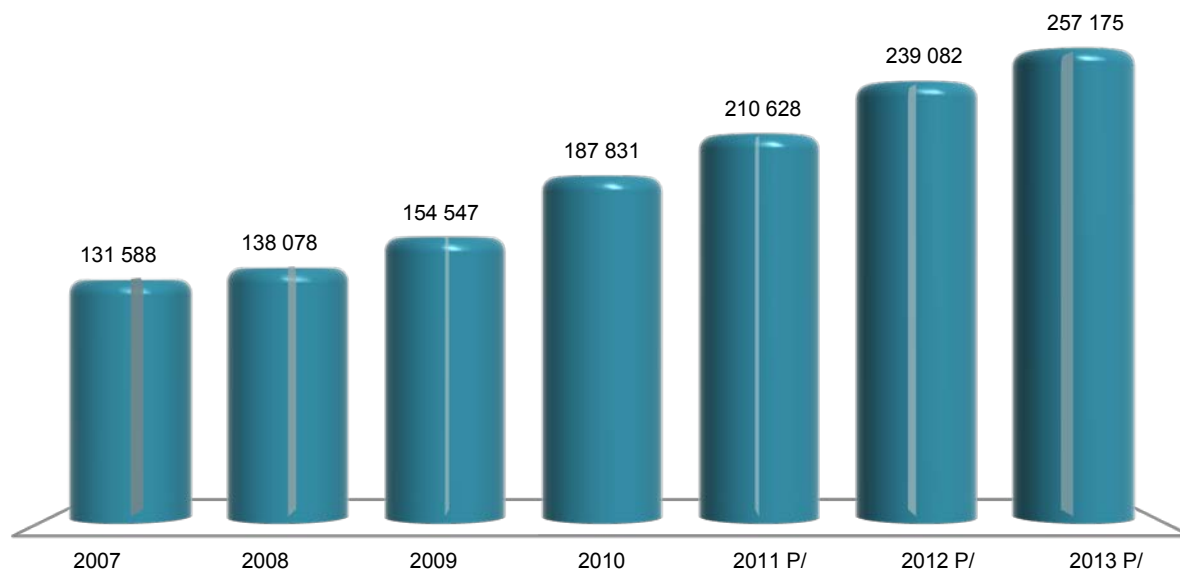

Nota: Datos referidos al 31 de diciembre de cada año. La información comprende televisión por cable, TV vía microondas MMDS y televisión vía satélite DTH (Servicio directo a hogares).
Fuente: IFT. www.ift.org.mx (24 de septiembre de 2015).

**Oficinas postales por municipio según clase
Al 31 de diciembre de 2014**

Cuadro 22.25

Municipio	Total	Adminis- traciones	Sucursales	Agencias	Expendios a/	Instituciones públicas b/	Otros c/
Estado	803	14	9	213	286	264	17
Abalá	8	0	0	1	0	7	0
Acanceh	4	0	0	1	0	3	0
Akil	1	0	0	1	0	0	0
Baca	2	0	0	1	0	1	0
Bokobá	1	0	0	1	0	0	0
Buctzotz	5	0	0	1	1	3	0
Cacalchén	2	0	0	1	0	1	0
Calotmul	2	0	0	1	0	1	0
Cansahcab	5	0	0	1	3	1	0
Cantamayec	2	0	0	1	0	1	0
Celestún	1	0	0	1	0	0	0
Cenotillo	2	0	1	0	0	1	0
Chacsinkín	3	0	0	0	1	2	0
Chankom	7	0	0	2	0	5	0
Chapab	3	0	0	1	0	2	0

(Continúa)

<1/4>

**Oficinas postales por municipio según clase
Al 31 de diciembre de 2014**

Cuadro 22.25

Municipio	Total	Adminis- traciones	Sucursales	Agencias	Expendios a/ b/	Instituciones públicas b/	Otros c/
Chemax	9	0	0	2	0	7	0
Chichimilá	6	0	0	1	0	5	0
Chicxulub Pueblo	2	0	0	2	0	0	0
Chikindzonot	4	0	0	0	1	3	0
Chocholá	1	0	0	1	0	0	0
Chumayel	2	0	0	1	0	1	0
Conkal	2	0	0	1	0	1	0
Cuncunul	2	0	0	1	1	0	0
Cuzamá	3	0	0	1	0	2	0
Dzán	2	0	0	1	0	1	0
Dzemul	1	0	0	1	0	0	0
Dzidzantún	1	0	1	0	0	0	0
Dzilam de Bravo	2	0	0	1	0	1	0
Dzilam González	2	0	0	1	0	1	0
Dzitás	2	0	0	1	0	1	0
Dzoncauich	2	0	0	1	0	1	0
Espita	4	0	0	1	0	3	0
Halachó	6	0	1	0	0	5	0
Hocabá	4	0	0	1	0	3	0
Hoctún	2	0	0	1	0	1	0
Homún	2	0	0	1	0	1	0
Huhí	2	0	0	1	0	1	0
Hunucmá	5	1	0	1	1	2	0
Ixil	1	0	0	1	0	0	0
Izamal	17	1	0	5	6	5	0
Kanasin	6	0	1	0	3	2	0
Kantunil	6	0	0	2	2	2	0
Kaua	1	0	0	1	0	0	0
Kinchil	1	0	0	1	0	0	0
Kopomá	3	0	0	1	1	1	0
Mama	1	0	0	1	0	0	0
Maní	3	0	0	2	0	1	0
Maxcanú	14	0	1	1	0	12	0
Mayapán	2	0	0	1	1	0	0
Mérida	312	4	0	88	181	22	17
Mocochá	3	0	0	1	0	2	0
Motul	16	1	0	4	6	5	0
Muna	6	0	1	2	2	1	0
Muxupip	2	0	0	1	0	1	0
Opichén	3	0	0	1	1	1	0

(Continúa)

<2/4>

**Oficinas postales por municipio según clase
Al 31 de diciembre de 2014**

Cuadro 22.25

Municipio	Total	Adminis- traciones	Sucursales	Agencias	Expendios a/	Instituciones públicas b/	Otros c/
Oxkutzcab	7	1	0	1	1	4	0
Panabá	3	0	0	1	0	2	0
Peto	12	0	1	0	4	7	0
Progreso	16	1	0	5	8	2	0
Quintana Roo	2	0	0	1	0	1	0
Río Lagartos	2	0	0	2	0	0	0
Sacalum	3	0	0	0	0	3	0
Samahil	3	0	0	1	0	2	0
San Felipe	1	0	0	1	0	0	0
Sanahcat	1	0	0	0	0	1	0
Santa Elena	11	0	0	0	8	3	0
Seyé	3	0	0	1	0	2	0
Sinanché	1	0	0	1	0	0	0
Sotuta	3	0	0	0	0	3	0
Sucilá	1	0	0	1	0	0	0
Sudzal	3	0	0	1	0	2	0
Suma	1	0	0	1	0	0	0
Tahdziú	2	0	0	0	1	1	0
Tahmek	1	0	0	1	0	0	0
Teabo	2	0	0	1	0	1	0
Tecoh	11	0	1	0	0	10	0
Tekal de Venegas	1	0	0	1	0	0	0
Tekantó	5	0	0	1	1	3	0
Tekax	18	1	0	2	4	11	0
Tekit	1	0	0	1	0	0	0
Tekom	2	0	0	0	2	0	0
Telchac Pueblo	1	0	0	1	0	0	0
Telchac Puerto	1	0	0	1	0	0	0
Temax	3	0	0	1	0	2	0
Temozón	9	0	0	2	0	7	0
Tepakán	2	0	0	1	0	1	0
Tetiz	2	0	0	1	0	1	0
Teya	1	0	0	1	0	0	0
Ticul	9	1	0	2	4	2	0
Timucuy	3	0	0	1	0	2	0
Tinum	11	0	0	4	6	1	0
Tixcacalcupul	3	0	0	1	0	2	0
Tixkokob	7	0	1	0	0	6	0
Tixmehuac	3	0	0	1	0	2	0
Tixpéhual	5	0	0	1	0	4	0
Tizimín	27	1	0	6	7	13	0

(Continúa)

<3/4>

**Oficinas postales por municipio según clase
Al 31 de diciembre de 2014**

Cuadro 22.25

Municipio	Total	Adminis- traciones	Sucursales	Agencias	Expendios a/	Instituciones públicas b/	Otros c/
Tunkás	5	0	0	2	0	3	0
Tzucacab	9	0	0	2	0	7	0
Uayma	2	0	0	1	0	1	0
Ucú	2	0	0	2	0	0	0
Umán	25	1	0	3	12	9	0
Valladolid	26	1	0	0	16	9	0
Xocchel	3	0	0	1	1	1	0
Yaxcabá	12	0	0	3	0	9	0
Yaxkukul	2	0	0	1	0	1	0
Yobaín	1	0	0	1	0	0	0

<4/4>

Nota: La diferencia en el total de oficinas respecto a lo publicado en ediciones anteriores se debe a que a partir de 2014 las cifras de Mexpost no se consideran en la contabilización.

a/ Se refiere a los expendios ubicados en pequeños comercios.

b/ Comprende: expendios Diconsa, Liconsa, y otros.

c/ Comprende: centros de depósito masivos, oficinas de servicios directos, centros de atención integral, centros de reparto y centros de operación regional.

Fuente: Correos de México.

**Correspondencia expedida y recibida por municipio según tipo de servicio
2014**

Cuadro 22.26

(Miles de piezas)

Municipio	Correspondencia expedida a/			Correspondencia recibida		
	Total	Servicio nacional b/	Servicio internacional c/	Total	Servicio nacional b/	Servicio internacional c/
Estado	1 606	1 494	112	11 005	10 633	372
Cenotillo	0	0	0	4	3	0
Dzidzantún	0	0	0	31	31	0
Halachó	0	0	0	21	21	0
Hunucmá	0	0	0	124	123	1
Izamal	4	2	2	98	96	2
Kanasín	4	3	0	283	281	2
Maxcanú	1	1	0	47	46	0
Mérida	1 540	1 450	90	8 571	8 223	348
Motul	2	2	0	281	280	1
Muna	3	0	3	26	26	0
Oxkutzcab	0	0	0	1	0	0
Peto	9	6	3	67	62	5
Progreso	17	15	1	282	276	6

(Continúa)

<1/2>

Correspondencia expedida y recibida por municipio según tipo de servicio

Cuadro 22.26

2014

(Miles de piezas)

Municipio	Correspondencia expedida a/			Correspondencia recibida		
	Total	Servicio nacional b/	Servicio internacional c/	Total	Servicio nacional b/	Servicio internacional c/
Ticul	3	2	1	295	293	3
Tixkokob	0	0	0	59	59	0
Tizimín	2	2	0	252	251	1
Umán	2	2	0	267	266	1
Valladolid	18	8	11	296	294	2

<2/2>

a/ Corresponde a la facturada en la entidad federativa.

b/ Comprende: cartas y tarjetas, publicaciones periódicas, propaganda comercial, impresos, franquicia, bultos postales y los correspondientes a Mexpost.

c/ Comprende: cartas y tarjetas, impresos, encomiendas postales, pequeños paquetes y los correspondientes a Mexpost.

Fuente: Correos de México.

Giros postales expedidos y pagados del servicio nacional por municipio

Cuadro 22.27

2014

Municipio	Giros postales expedidos	Giros postales pagados
Estado	421	597
Hunucmá	1	0
Izamal	1	0
Mérida	309	595
Motul	3	0
Oxkutzcab	4	0
Progreso	27	0
Tekax	17	0
Ticul	6	2
Tizimín	14	0
Umán	13	0
Valladolid	26	0

Fuente: Correos de México.

Personal ocupado y remuneraciones totales en las oficinas de correos por municipio 2014

Cuadro 22.28

Municipio	Personal ocupado total a/	Remuneraciones totales al personal ocupado (Miles de pesos)
Estado	299	62 273
Izamal	2	130
Kanasín	4	397
Maxcanú	2	244
Mérida	259	58 111
Motul	3	319
Oxkutzcab	1	97
Peto	1	145
Progreso	9	869
Ticul	3	305
Tizimín	3	398
Umán	5	473
Valladolid	7	783

a/ Datos referidos al 31 de diciembre.
Fuente: Correos de México.

Ingresos y gastos totales en las oficinas de correos Serie anual de 2010 a 2014
(Miles de pesos)

Cuadro 22.29

Año	Ingresos totales a/	Gastos totales b/
2010	10 349	55 759
2011	9 684	61 761
2012	10 338	65 152
2013	10 890	66 717
2014	11 531	67 369

a/ Comprende el total de ingresos por facturación en el año, e incluye el impuesto al valor agregado (IVA).

b/ Comprende remuneraciones totales al personal ocupado, gastos de materiales y suministros así como gastos de servicios generales. Los gastos de materiales y suministros y de servicios generales, solo corresponden a gastos menores pagados de manera local, dado que la mayoría se erogan de manera centralizada en el Distrito Federal.

Fuente: Correos de México.

23. Indicadores financieros

- 23.1 Sucursales de la Banca múltiple (comercial) por municipio según principales instituciones
Al 31 de diciembre de 2014
- 23.2 Sucursales de la banca de desarrollo por municipio según institución
Al 31 de diciembre de 2014
- Gráfica 23.1 Tasas de interés netas de los depósitos a plazo fijo y de los pagarés con rendimiento liquidable al vencimiento
A diciembre de 2014
(Porcentaje)
- Gráfica 23.2 Costos de captación, tasas de interés interbancarias de equilibrio y rendimientos de instrumentos de deuda
A diciembre de 2014
(Porcentaje)
- 23.3 Tipos de cambio del peso mexicano respecto al dólar de los Estados Unidos de América
Al 31 de diciembre de 2014
(Pesos por dólar)
- 23.4 Créditos otorgados por FIRA, su monto y acreditados por clase de crédito según destino
2014
- 23.5 Créditos otorgados por Financiera Nacional de Desarrollo Agropecuario, Rural, Forestal y Pesquero, su monto y acreditados por clase de crédito según destino
2014
- 23.6 Solicitudes y controversias recibidas en la Comisión Nacional para la Protección y Defensa de los Usuarios de Servicios Financieros por sector
2014
- 23.7 Controversias recibidas en la Comisión Nacional para la Protección y Defensa de los Usuarios de Servicios Financieros por proceso de atención
2012, 2013 y 2014

23. Indicadores financieros

Sucursales de la Banca múltiple (comercial) por municipio según principales instituciones Al 31 de diciembre de 2014

Cuadro 23.1

Municipio	Total	Banamex	Banco Azteca	Banorte/ Ixe	BBVA- Bancomer	HSBC	Santander	Scotiabank	Resto de las instituciones
Estado	222	29	25	17	24	29	18	12	68
Hunucmá	2	0	1	0	0	0	0	0	1
Izamal	1	0	0	0	0	0	0	0	1
Kanasín	3	0	1	0	0	0	0	0	2
Mérida	166	22	12	14	20	23	17	12	46
Motul	5	1	1	0	0	1	0	0	2
Oxkutzcab	1	1	0	0	0	0	0	0	0
Peto	1	0	1	0	0	0	0	0	0
Progreso	9	1	1	1	1	1	1	0	3
Tekax	3	0	1	1	0	0	0	0	1
Ticul	7	1	2	0	1	1	0	0	2
Tizimín	8	1	1	0	1	1	0	0	4
Umán	5	1	2	0	0	1	0	0	1
Valladolid	11	1	2	1	1	1	0	0	5

Fuente: Comisión Nacional Bancaria y de Valores. www.cnbv.gob.mx (6 de abril de 2015).

Sucursales de la banca de desarrollo por municipio según institución Al 31 de diciembre de 2014

Cuadro 23.2

Municipio	Total	Banobras	Bancomext	Banjército	Bansefi	Nafin
Estado	13	0	0	2	11	0
Acanceh	1	0	0	0	1	0
Akil	1	0	0	0	1	0
Buctzotz	1	0	0	0	1	0
Chemax	1	0	0	0	1	0
Conkal	1	0	0	0	1	0
Hoctún	1	0	0	0	1	0
Hunucmá	1	0	0	0	1	0
Mérida	3	0	0	1	2	0
Peto	1	0	0	0	1	0
Progreso	1	0	0	1	0	0
Ticul	1	0	0	0	1	0

Nota: La metodología para el registro de sucursales fue modificada por la fuente a partir de diciembre de 2010, por lo que puede haber diferencias respecto a las sucursales registradas en años anteriores.

Fuente: Comisión Nacional Bancaria y de Valores. www.cnbv.gob.mx. (6 de abril de 2015).

Tasas de interés netas de los depósitos a plazo fijo y de los pagarés con rendimiento liquidable al vencimiento
A diciembre de 2014
(Porcentaje)

Gráfica 23.1

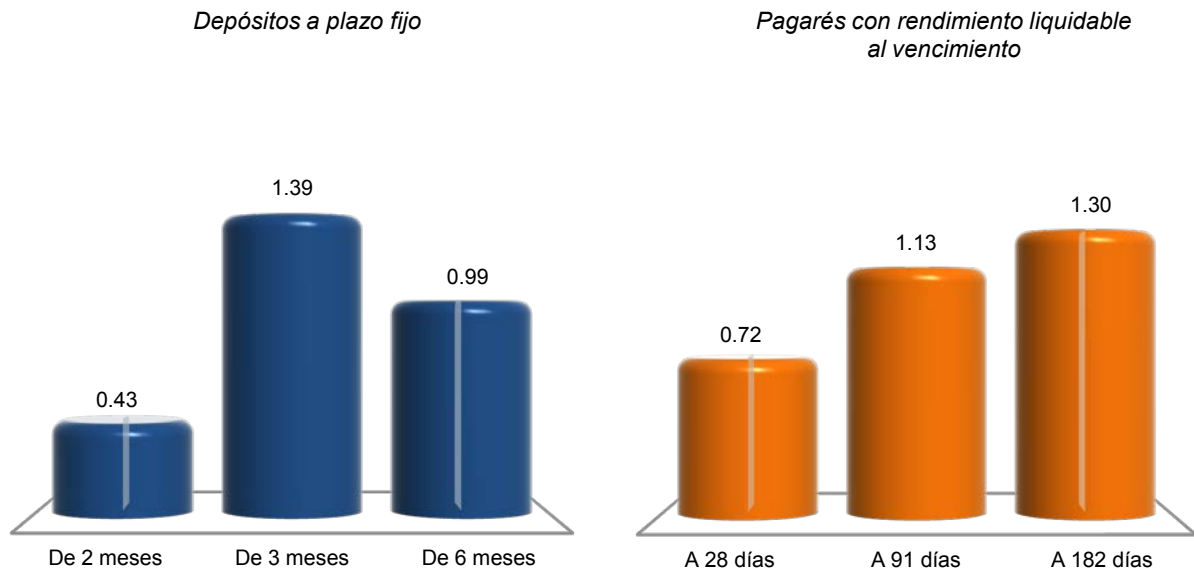

Nota: La información se refiere al promedio de cotizaciones diarias en moneda nacional, de ventanilla a la apertura y en porcentaje anual. Promedio mensual de tasas netas pagaderas a personas físicas y morales, después de impuestos.
Fuente: Banco de México. www.banxico.org.mx (30 de enero de 2015).

Costos de captación, tasas de interés interbancarias de equilibrio y rendimientos de instrumentos de deuda
A diciembre de 2014
 (Porcentaje)

Gráfica 23.2

Costos de captación

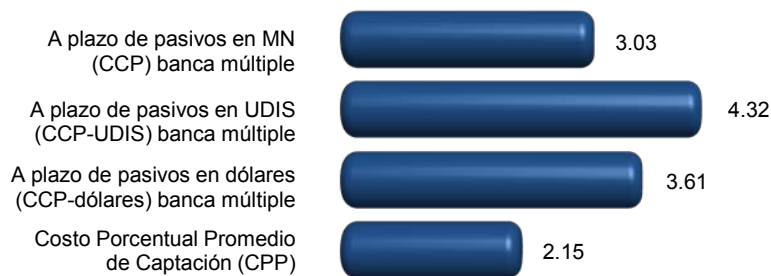

Tasas de interés interbancarias de equilibrio (TIE)



Rendimientos de instrumentos de deuda

Certificados de la Tesorería (CETES)



Bonos a tasa fija

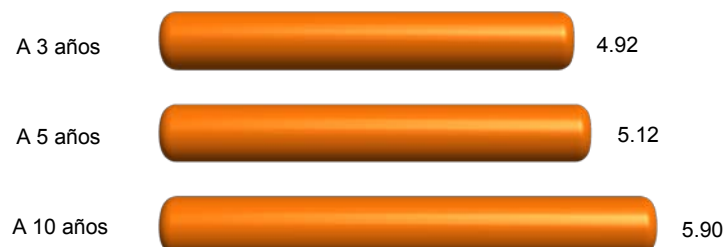

Nota: Los costos de captación y las tasas interbancarias se obtuvieron a partir del promedio aritmético en el mes en porcentaje anual; y para rendimientos de instrumentos de deuda, del promedio aritmético en el mes de cotización en el mercado primario expresado en porcentaje anual.

Fuente: Banco de México. www.banxico.org.mx (30 de enero de 2015).

**Tipos de cambio del peso mexicano respecto
al dólar de los Estados Unidos de América
Al 31 de diciembre de 2014**
(Pesos por dólar)

Cuadro 23.3

Concepto	Tipo de cambio
Tipo de cambio para solventar obligaciones pagaderas en moneda extranjera a/	
Fecha de determinación	14.7414
Fecha de publicación en el Diario Oficial de la Federación	14.7348
Fecha de liquidación	14.7180
Tipo de cambio interbancario b/	
Valor mismo día	
A la apertura	
Compra	14.7295
Venta	14.7325
Al cierre	
Compra	14.7395
Venta	14.7425
Cotización mínima	14.7175
Cotización máxima	14.7705
Con fecha valor a 24 horas	
A la apertura	
Compra	14.7305
Venta	14.7335
Al cierre	
Compra	14.7415
Venta	14.7445
Cotización mínima	14.7195
Cotización máxima	14.7725
Con fecha valor a 48 horas	
A la apertura	
Compra	14.7315
Venta	14.7345
Al cierre	
Compra	14.7445
Venta	14.7475
Cotización mínima	14.7225
Cotización máxima	14.7755

a/ Este tipo de cambio (FIX) es determinado por el Banco de México con base en un promedio de las cotizaciones del mercado de cambios al mayoreo para operaciones liquidables el segundo día hábil bancario siguiente. Se publica en el Diario Oficial de la Federación un día hábil bancario después de la fecha de determinación y es utilizado para solventar obligaciones denominadas en moneda extranjera liquidables en la República Mexicana al día siguiente.

b/ Para operaciones al mayoreo entre bancos, casas de bolsa, casas de cambio y particulares.

Fuente: Banco de México. www.banxico.org.mx (30 de enero de 2015).

Créditos otorgados por FIRA, su monto y acreditados por clase de crédito según destino 2014

Cuadro 23.4

Clase de crédito	Total	Agricultura	Ganadería	Forestal	Pesca	Financiamiento rural
Créditos otorgados	701	82	423	20	91	85
Avío a/	624	66	372	19	86	81
Refaccionario b/	77	16	51	1	5	4
Monto de los créditos (Miles de pesos)	1 905 924	626 840	932 015	24 889	215 059	107 122
Avío a/	1 510 133	541 493	692 875	22 889	189 954	62 922
Refaccionario b/	395 791	85 347	239 139	2 000	25 106	44 199
Acreditados	1 090	106	762	6	39	177
Avío a/	756	36	531	3	21	165
Refaccionario b/	334	70	231	3	18	12

Nota: A partir de 2014 la información incluye los créditos de garantías sin fondeo por un monto de 213.4 millones de pesos.

Debido al redondeo de las cifras, la suma de los parciales puede o no coincidir con los totales.

a/ Se refiere a los créditos que se utilizan para fondear necesidades de capital de trabajo de las empresas, como adquisición de insumos, materias primas y materiales, pago de jornales, salarios y otros gastos directos de producción para su operación.

b/ Se refiere al financiamiento que se destina fundamentalmente para realizar inversiones fijas y/o adquisición de bienes de capital o de consumo duradero.

Fuente: BANXICO-FIRA. Dirección de Finanzas y Planeación Corporativa; Subdirección de Planeación y Finanzas Corporativas.

Créditos otorgados por Financiera Nacional de Desarrollo Agropecuario, Rural, Forestal y Pesquero, su monto y acreditados por clase de crédito según destino 2014

Cuadro 23.5

Clase de crédito	Total	Agricultura	Ganadería	Avicultura	Apicultura	Industrial	Servicios	Otros
Créditos otorgados	561	18	210	0	22	87	7	217
Avío a/	11	8	3	0	0	0	0	0
Refaccionario b/	15	3	9	0	0	1	0	2
Simple c/	453	7	198	0	22	86	7	133
Quirografario d/	0	0	0	0	0	0	0	0
Prendario e/	35	0	0	0	0	0	0	35
Operaciones de reporto	47	0	0	0	0	0	0	47

(Continúa)

<1/2>

Créditos otorgados por Financiera Nacional de Desarrollo Agropecuario, Rural, Forestal y Pesquero, su monto y acreditados por clase de crédito según destino 2014

Cuadro 23.5

Clase de crédito	Total	Agricultura	Ganadería	Avicultura	Apicultura	Industrial	Servicios	Otros
Monto de los créditos (Miles de pesos)	507 111	13 584	81 340	0	3 701	262 530	3 343	142 614
Avío a/	9 210	4 105	5 105	0	0	0	0	0
Refaccionario b/	8 966	895	1 511	0	0	4 125	0	2 435
Simple c/	421 440	8 584	74 724	0	3 701	258 405	3 343	72 684
Quirografario d/	0	0	0	0	0	0	0	0
Prendario e/	38 169	0	0	0	0	0	0	38 169
Operaciones de reporto	29 326	0	0	0	0	0	0	29 326
Acreditados	61	12	18	0	4	4	0	23
Avío a/	10	7	3	0	0	0	0	0
Refaccionario b/	12	2	7	0	0	1	0	2
Simple c/	33	3	8	0	4	3	0 f/	15
Quirografario d/	0	0	0	0	0	0	0	0
Prendario e/	2	0	0	0	0	0	0	2
Operaciones de reporto	4	0	0	0	0	0	0	4

<2/2>

Nota: La información considera la actividad habilitada por el proyecto de crédito.

a/ Se refiere a los créditos que se utilizan para fondar necesidades de capital de trabajo de las empresas, como adquisición de insumos, materias primas y materiales, pago de jornales, salarios y otros gastos directos de producción para su operación.

b/ Se refiere al financiamiento que se destina fundamentalmente para realizar inversiones fijas y/o adquisición de bienes de capital o de consumo duradero.

c/ Se refiere al financiamiento para apoyar operaciones de acreditados dedicados a la producción de bienes, prestación de servicios y comercialización de bienes en el medio rural, que ofrece flexibilidad en cuanto al destino del crédito.

d/ Se refiere al financiamiento respaldado por la moralidad de los acreditados, para la Financiera Nacional de Desarrollo son utilizados comúnmente para el descuento de anticipos de apoyos, quedando garantizado su pago mediante la cesión de derechos del programa de apoyo.

e/ Se refiere a créditos para apoyar la liquidez de las unidades económicas vinculadas al medio rural y sus procesos de comercialización.

f/ Los acreditados asociados a estos créditos se encuentran registrados en otro concepto, en virtud de que el acreditado puede tener más de un financiamiento durante el año, por lo que no se contabilizan nuevamente para evitar duplicar el dato.

Fuente: Financiera Nacional de Desarrollo Agropecuario, Rural, Forestal y Pesquero. Dirección Ejecutiva de Enlace y Evaluación de Coordinaciones Regionales; Subdirección Corporativa de Coordinación y Evaluación Regional, con datos del Sistema Central de Crédito.

Solicitudes y controversias recibidas en la Comisión Nacional para la Protección y Defensa de los Usuarios de Servicios Financieros por sector 2014

Cuadro 23.6

Sector	Solicitudes de asesorías técnico-jurídicas recibidas	Controversias recibidas		
		Total	Gestión ordinaria y electrónica	Conciliación
Total	21 811	6 283	5 277	1 006
Instituciones de crédito	18 041	4 605	3 912	693
Instituciones SAR	1 446	368	328	40
Aseguradoras	436	960	735	225
Sociedad Financiera de Objeto Múltiple	249	305	267	38
Servicios otorgados por CONDUSEF	1 461	0	0	0
Otros sectores	178	45	35	10

Fuente: CONDUSEF. *Anuario Estadístico 2014*. www.condusef.gob.mx (20 de julio de 2015).

Controversias recibidas en la Comisión Nacional para la Protección y Defensa de los Usuarios de Servicios Financieros por proceso de atención 2012, 2013 y 2014

Cuadro 23.7

Proceso de atención	2012	2013	2014
Total	5 318	6 568	6 283
Gestión ordinaria y electrónica	4 765	5 803	5 277
Conciliación	553	765	1 006

Fuente: CONDUSEF. *Anuarios Estadísticos 2012, y 2013 y 2014*. www.condusef.gob.mx (20 de julio de 2015).

24. Finanzas públicas

- 24.1 Ingresos brutos del Estado por capítulo
2013 y 2014
(Pesos)
- 24.2 Ingresos brutos de los municipios por municipio
según capítulo
2014
(Pesos)
- 24.3 Egresos brutos del Estado por capítulo
2013 y 2014
(Pesos)
- 24.4 Egresos brutos de los municipios por municipio
según capítulo
2014
(Pesos)
- 24.5 Contribuyentes registrados por sector de actividad
económica
Al 31 de diciembre de 2014
- 24.6 Contribuyentes registrados por tipo de persona
Serie anual de 2010 a 2014
- 24.7 Recaudación fiscal bruta de ingresos federales
por tipo de ingreso
De 2008 a 2014 P/
(Millones de pesos)
- 24.8 Monto de los recursos federales asignados
a la entidad y municipios por concepto
de participaciones, aportaciones, provisiones
salariales y económicas, convenios
de descentralización,
y de reasignación
2012, 2013 y 2014
(Millones de pesos)
- 24.9 Inversión pública ejercida por finalidad y función
según nivel de gobierno
2014
(Miles de pesos)

- 24.10 Inversión pública ejercida por municipio según finalidad 2014 (Miles de pesos)
- 24.11 Principales características de los apoyos emitidos a través del programa PROSPERA por municipio 2014
- 24.12 Principales características de los apoyos emitidos a través del Programa de Apoyo Alimentario por municipio 2013 y 2014

24. Finanzas públicas

Ingresos brutos del Estado por capítulo 2013 y 2014 (Pesos)

Cuadro 24.1

Capítulo	2013	2014 P/
Total	30 205 978 168	31 356 817 736
Ingresos Netos	30 205 978 168	31 356 817 736
Impuestos	1 182 223 781	1 619 866 717
Cuotas y Aportaciones de Seguridad Social	0	0
Contribuciones de Mejoras	0	0
Derechos	499 507 465	665 492 528
Productos	45 881 185	104 717 124
Aprovechamientos	324 724 565	583 922 394
Participaciones federales	9 075 789 668	9 758 959 705
Aportaciones federales	17 148 041 671	16 621 163 121
Otros ingresos	74 306 018	1 550 673 193
Financiamiento	1 855 503 815	452 022 954
Disponibilidad inicial	0	0

Fuente: INEGI. Dirección General de Estadísticas Económicas. *Estadística de finanzas públicas estatales y municipales*. Con base en información proporcionada por el Gobierno del Estado.

Ingresos brutos de los municipios por municipio según capítulo 2014 (Pesos)

Cuadro 24.2
1a. parte

Municipio	Total	Ingresos captados					
		Impuestos	Cuotas y aportaciones de seguridad social	Contribuciones de mejoras	Derechos	Productos	Aprovechamientos
Estado	6 515 051 632	559 741 936	0	905 303	198 892 939	34 413 467	40 656 352
Abalá	32 316 739	80 865	0	0	44 178	0	0
Acanceh	57 959 029	227 149	0	0	657 425	175	24 490
Akil	32 968 336	200 988	0	0	404 644	0	14 200
Baca	24 467 727	174 803	0	0	74 457	2 255	13 651
Bokobá	14 875 034	21 176	0	0	5 700	1 580	0
Buctzotz	44 713 342	156 108	0	0	303 208	10 147	243 030
Cacalchén	18 037 102	57 361	0	0	22 350	2	0
Calotmul	24 844 715	4 127	0	0	0	164	0
Cansahcab	24 715 467	53 343	0	0	114 532	5 052	54 450
Celestún	21 605 967	254 040	0	0	150 978	1 467	0

(Continúa)

<1/8>

**Ingresos brutos de los municipios por municipio según capítulo
2014
(Pesos)**

Cuadro 24.2
1a. parte

Municipio	Total	Ingresos captados					
		Impuestos	Cuotas y aportaciones de seguridad social	Contribuciones de mejoras	Derechos	Productos	Aprovechamientos
Cenotillo	25 164 166	240 836	0	223 670	444 699	7 445	49 950
Chacsinkín	15 842 214		0	0	5 105	0	0
Chankom	30 934 730	45 400	0	0	0	257	172 881
Chapab	23 956 603	9 711	0	0	67 191	5 588	30 000
Chemax	168 269 469	200 241	0	0	362 944	16 520	2 581
Chichimilá	35 787 938	34 628	0	0	64 622	0	77 433
Chicxulub Pueblo	29 413 129	1 834 854	0	0	291 310	132 048	241 478
Chikindzonot	32 601 019	5 504	0	0	0	1 498 945	0
Chocholá	19 317 565	59 853	0	0	206 324	20 000	258 022
Chumayel	32 151 706	22 802	0	0	18 960	12 482	1 000
Conkal	31 166 862	4 384 089	0	0	813 480	109	593 006
Cuncunul	11 327 502	3 058	0	0	9 950	55	0
Cuzamá	18 058 839	35 287	0	0	0	30 000	0
Dzán	39 048 521	29 802	0	0	12 144	10 136	68 757
Dzemul	15 128 739	1 275 013	0	0	225 484	472	60 000
Dzidzantún	32 335 643	320 866	0	0	316 280	184 168	72 038
Dzilam González	37 763 956	206 683	0	0	322 565	890	47 800
Dzitás	19 820 533	26 783	0	0	15 505	0	369 382
Dzoncauich	17 606 291	42 644	0	0	13 900	64	0
Espita	76 856 567	126 008	0	0	613 500	449 405	60 710
Halachó	58 720 391	185 272	0	0	493 384	250	338 050
Hocabá	28 206 209	27 769	0	0	97 079	23 169	0
Homún	39 106 797	11 281	0	0	330 418	500 895	0
Huhí	28 707 371		0	0	0	122 212	0
Hunucmá	91 991 519	1 380 982	0	9 865	1 425 315	100 673	524 650
Ixil	22 434 096	620 165	0	0	22 000	1 250	
Izamal	91 641 889	731 813	0	0	514 027	78	491 657
Kantunil	21 288 083	28 474	0	0	22 800	1 350	0
Kinchil	37 886 759	138 095	0	0	168 887	4 364	0
Kopomá	14 605 257	41 948	0	0	13 054	377 661	147 369
Mama	16 440 129	38 875	0	0	0	26	0
Maní	27 103 983	33 139	0	0	86 963	5 054	0
Maxcanú	59 935 903	473 083	0	0	497 972	1 156	0
Mayapán	30 507 270	729	0	0	0	9 209	0
Mérida	2 567 710 946	488 152 433	0	146 100	137 715 615	24 792 973	7 739 082

(Continúa)

<2/8>

**Ingresos brutos de los municipios por municipio según capítulo
2014**
(Pesos)

Cuadro 24.2
1a. parte

Municipio	Total	Ingresos captados					
		Impuestos	Cuotas y aportaciones de seguridad social	Contribuciones de mejoras	Derechos	Productos	Aprovechamientos
Mocochá	28 239 096	77 829	0	0	29 273	4 259	8 300
Motul	107 650 278	1 259 229	0	29 468	2 274 261	55 033	328 592
Muna	40 341 467	248 210	0	0	394 494	3 420	74 658
Muxupip	15 071 370	104 181	0	0	26 995	8	0
Opichén	30 243 689	105 994	0	0	39 000	888	0
Oxkutzcab	116 836 057	703 862	0	0	4 703 745	4 400	1 735 450
Panabá	28 316 374	763 412	0	0	324 111	19 800	21 880
Peto	88 363 807	318 717	0	3 000	2 096 220	116 517	314 758
Progreso	252 067 127	30 305 324	0	0	14 885 292	800	4 726 880
Río Lagartos	21 047 227	44 925	0	0	47 688	454 484	0
Samahil	19 309 531	208 622	0	0	28 750	40 210	219 310
San Felipe	28 931 363	96 075	0	0	106 645	2 235 762	55 427
Santa Elena	19 256 068	157 055	0	0	39 900	0	260 043
Seyé	30 142 046	45 646	0	0	12 700	0	0
Sinanché	19 047 356	774 588	0	0	62 262	4 523	64 485
Sotuta	36 866 007	51 845	0	0	82 690	3 249	5 000
Sucilá	21 307 454	73 162	0	0	425 647	30	95 436
Sudzal	13 336 804		0	0	0	961	0
Suma	16 159 142	34 909	0	0	45 011	223	2 800
Tahdziú	34 556 253	1 900	0	0	58 000	0	2 400
Tahmek	23 242 748	115 478	0	0	64 704	61 334	0
Tecoh	45 710 839	286 578	0	0	493 169	74 944	101 991
Tekal de Venegas	19 501 873	13 109	0	0	0	84	0
Tekantó	24 625 628	108 059	0	0	30 756	306 134	0
Tekax	143 905 984	943 152	0	493 200	2 280 861	0	309 571
Tekit	63 321 984	35 786	0	0	73 630	7 860	0
Telchac Pueblo	13 811 239	229 060	0	0	250 107	250 065	0
Telchac Puerto	20 534 816	1 632 009	0	0	1 200 034	1 862 646	800
Temax	28 575 707	41 502	0	0	94 755	99 578	3 902 821
Temozón	62 519 615	34 585	0	0	148 405	4 985	25 600
Tepakán	42 368 390	31 565	0	0	0	4 711	0
Tetiz	31 431 568	1 070 014	0	0	21 682	4 992	0
Teya	12 489 730	7 642	0	0	0	16	0
Ticul	87 216 586	1 465 637	0	0	1 855 963	1 229	4 935
Timucuy	35 646 818	65 560	0	0	23 140	0	38 117

(Continúa)

<3/8>

**Ingresos brutos de los municipios por municipio según capítulo
2014**
(Pesos)

Cuadro 24.2
1a. parte

Municipio	Total	Ingresos captados					
		Impuestos	Cuotas y aportaciones de seguridad social	Contribuciones de mejoras	Derechos	Productos	Aprovechamientos
Tinum	48 751 168	185 525	0	0	323 302	1 522	5 027 976
Tixcacalcupul	44 513 671	2 080	0	0	0	90	42 111
Tixkokob	59 394 862	503 249	0	0	1 098 611	1	134 210
Tixmehuac	41 999 164	24 353	0	0	84 460	14 620	81 818
Tizimín	231 091 639	3 420 927	0	0	13 883 621	10 641	10 057 731
Tunkás	21 762 270	26 062	0	0	28 740	44 686	2 900
Tzucacab	76 941 632	73 216	0	0	25 959	1 008	128 460
Uayma	23 751 778	4 174	0	0	11 277	259	2 933
Umán	140 967 131	11 817 720	0	0	4 155 130	375 856	1 088 657
Xocchel	27 039 379		0	0	0	227	0
Yaxkukul	15 617 436	67 329	0	0	55 620	11 666	1 500
Yobaín	15 887 409	164 000	0	0	37 380	0	93 135

<4/8>

**Ingresos brutos de los municipios por municipio según capítulo
2014**
(Pesos)

Cuadro 24.2
2a. parte y última

Municipio	Ingresos captados				Disponibilidad inicial
	Participaciones federales	Aportaciones federales y estatales	Otros ingresos	Financiamiento	
Estado	2 348 775 391	2 892 861 517	149 588 673	289 216 054	0
Abalá	12 286 813	12 985 188	5 047 707	1 871 988	0
Acanceh	20 543 437	36 502 799	3 554	0	0
Akil	16 041 569	15 829 900	477 035	0	0
Baca	11 764 423	12 210 699	227 439	0	0
Bokobá	8 324 105	6 522 473	0	0	0
Buctzotz	14 521 373	25 407 806	999 000	3 072 670	0
Cacalchén	12 661 625	5 249 604	46 160	0	0
Calotmul	10 215 811	14 624 613	0	0	0
Cansahcab	10 791 698	13 455 253	241 139	0	0
Celestún	12 892 881	7 605 114	51 050	650 437	0

(Continúa)

<5/8>

**Ingresos brutos de los municipios por municipio según capítulo
2014
(Pesos)**

Cuadro 24.2
2a. parte y última

Municipio	Ingresos captados				Disponibilidad inicial
	Participaciones federales	Aportaciones federales y estatales	Otros ingresos	Financiamiento	
Cenotillo	9 919 213	14 250 240	28 113	0	0
Chacsinkín	9 072 347	6 567 756	197 006	0	0
Chankom	10 850 100	19 866 092	0	0	0
Chapab	9 249 302	14 594 811	0	0	0
Chemax	37 925 442	129 403 772	357 969	0	0
Chichimilá	13 903 362	21 684 705	23 188	0	0
Chicxulub Pueblo	10 221 137	11 707 103	0	4 985 199	0
Chikindzonot	10 341 964	20 754 606	0	0	0
Chocholá	10 600 125	8 173 241	0	0	0
Chumayel	9 387 079	18 155 203	0	4 554 180	0
Conkal	14 833 069	8 405 908	9 197	2 128 004	0
Cuncunul	7 909 978	3 404 461	0	0	0
Cuzamá	11 011 860	6 655 728	291	325 673	0
Dzán	10 948 802	23 856 258	0	4 122 622	0
Dzemul	10 233 587	3 176 888	157 295	0	0
Dzidzantún	14 204 470	17 157 835	79 986	0	0
Dzilam González	11 925 687	25 259 438	893	0	0
Dzitás	9 743 008	9 665 855	0	0	0
Dzoncauich	9 019 412	8 530 271	0	0	0
Espita	21 024 595	54 568 762	13 587	0	0
Halachó	24 125 237	33 578 198	0	0	0
Hocabá	12 066 579	12 602 454	76 489	3 312 670	0
Homún	13 077 958	24 926 731	259 514	0	0
Huhí	10 893 105	13 404 984	3 534 979	752 091	0
Hunucmá	34 590 397	53 270 262	689 375	0	0
Ixil	9 950 214	10 999 376	189 701	651 390	0
Izamal	30 328 720	56 805 171	0	2 770 423	0
Kantunil	11 565 380	9 666 840	3 239	0	0
Kinchil	12 493 978	13 918 037	10 525 744	637 654	0
Kopomá	8 693 822	5 056 780	0	274 623	0
Mama	9 244 353	7 156 875	0	0	0
Maní	11 515 311	13 835 492	0	1 628 024	0
Maxcanú	26 773 248	32 190 444	0	0	0
Mayapán	9 492 702	19 303 383	1 701 247	0	0
Mérida	873 969 708	758 641 113	83 253 586	193 300 336	0
Mocochá	9 208 107	18 911 278	50	0	0

(Continúa)

<6/8>

**Ingresos brutos de los municipios por municipio según capítulo
2014
(Pesos)**

Cuadro 24.2
2a. parte y última

Municipio	Ingresos captados				Disponibilidad inicial
	Participaciones federales	Aportaciones federales y estatales	Otros ingresos	Financiamiento	
Motul	37 997 409	65 231 680	474 606	0	0
Muna	17 683 290	20 978 133	80 328	878 934	0
Muxupip	8 981 868	5 958 318	0	0	0
Opichén	11 322 827	18 701 133	73 847	0	0
Oxkutzcab	35 295 073	66 971 711	1 959 809	5 462 007	0
Panabá	13 478 738	13 483 174	225 259	0	0
Peto	30 187 032	51 334 622	82 530	3 910 411	0
Progreso	82 474 444	68 218 758	25 668 224	25 787 405	0
Río Lagartos	9 671 637	10 823 493	5 000	0	0
Samahil	11 063 585	7 749 054	0	0	0
San Felipe	8 163 018	18 274 436	0	0	0
Santa Elena	9 969 418	6 446 658	404 925	1 978 069	0
Seyé	14 905 260	15 177 404	1 036	0	0
Sinanché	9 368 553	8 429 073	343 872	0	0
Sotuta	14 271 236	22 013 535	438 452	0	0
Sucilá	10 091 082	9 618 289	1 003 808	0	0
Sudzal	8 008 478	5 327 365	0	0	0
Suma	8 161 283	7 765 896	149 020	0	0
Tahdziú	10 640 830	23 491 648	361 475	0	0
Tahmek	9 774 653	12 463 416	332 277	430 886	0
Tecoh	22 605 317	22 148 840	0	0	0
Tekal de Venegas	8 848 778	9 461 696	0	1 178 206	0
Tekantó	9 885 716	14 165 423	129 540	0	0
Tekax	44 166 630	90 531 615	5 180 955	0	0
Tekit	15 502 801	47 701 907	0	0	0
Telchac Pueblo	9 692 807	3 241 515	147 685	0	0
Telchac Puerto	14 114 266	1 725 061	0	0	0
Temax	12 731 828	11 705 223	0	0	0
Temozón	20 159 243	41 591 869	554 928	0	0
Tepakán	8 512 574	32 207 289	5 701	1 606 550	0
Tetiz	10 833 899	19 500 981	0	0	0
Teya	8 265 051	4 217 021	0	0	0
Ticul	40 785 138	41 731 266	1 372 418	0	0
Timucuy	12 809 643	22 710 358	0	0	0
Tinum	17 003 217	19 233 397	0	6 976 229	0
Tixcacalcupul	12 676 791	29 877 078	636 094	1 279 427	0

(Continúa)

<7/8>

**Ingresos brutos de los municipios por municipio según capítulo
2014**
(Pesos)

Cuadro 24.2
2a. parte y última

Municipio	Ingresos captados				Disponibilidad inicial
	Participaciones federales	Aportaciones federales y estatales	Otros ingresos	Financiamiento	
Tixkokob	21 893 320	35 759 396	6 075	0	0
Tixmehuac	10 885 287	21 903 913	2 981	9 001 732	0
Tizimín	75 517 099	124 773 153	320 057	3 108 410	0
Tunkás	9 683 874	11 558 887	417 121	0	0
Tzucacab	19 474 820	56 524 192	713 977	0	0
Uayma	9 930 632	13 502 503	300 000	0	0
Umán	54 037 234	67 152 727	1 250	2 338 557	0
Xocchel	9 442 401	17 596 751	0	0	0
Yaxkukul	9 029 094	6 210 090	890	241 247	0
Yobaín	8 421 124	7 171 770	0	0	0

<8/8>

Fuente: INEGI. Dirección General de Estadísticas Económicas. *Estadística de finanzas públicas estatales y municipales*. www.inegi.org.mx (28 de septiembre de 2015).

**Egresos brutos del Estado por capítulo
2013 y 2014**
(Pesos)

Cuadro 24.3

Capítulo	2013	2014 P/
Total	30 205 978 168	31 356 817 736
Egresos netos	30 073 749 969	31 356 817 736
Servicios personales	8 525 612 110	9 089 645 321
Materiales y suministros	617 536 010	720 044 221
Servicios generales	1 534 250 141	2 006 067 969
Transferencias, asignaciones, subsidios y otras ayudas	12 329 016 547	13 309 780 595
Bienes muebles, inmuebles e intangibles	231 524 721	435 212 030
Inversión pública	520 437 653	398 007 631
Inversiones financieras y otras provisiones	12 926 761	14 599 510
Recursos asignados a municipios y estatales a municipios	4 555 890 938	4 838 045 580
Otros egresos	0	0
Deuda pública	1 746 555 088	545 414 879
Disponibilidad final	132 228 199	0

Fuente: INEGI. Dirección General de Estadísticas Económicas. *Estadística de finanzas públicas estatales y municipales*. Con base en información proporcionada por el Gobierno del Estado.

**Egresos brutos de los municipios por municipio según capítulo
2014
(Pesos)**

Cuadro 24.4
1a. parte

Municipio	Total	Egresos netos				
		Servicios personales	Materiales y suministros	Servicios generales	Transferencias, asignaciones, subsidios y otras ayudas	Bienes muebles, inmuebles e intangibles
Estado	6 515 051 632	1 771 747 341	402 169 326	729 898 637	2 580 760 962	169 445 299
Abalá	32 316 739	6 599 197	1 691 731	1 529 451	21 883 517	58 165
Acanceh	57 959 029	15 568 756	1 486 030	2 389 472	33 740 356	57 996
Akil	32 968 336	9 661 112	3 694 534	3 791 618	15 556 406	69 138
Baca	24 467 727	6 383 229	1 074 965	2 347 727	12 855 579	1 414
Bokobá	14 875 034	3 860 939	883 048	1 115 990	7 315 357	167 955
Buctzotz	44 713 342	7 498 520	3 774 682	2 142 206	30 765 782	265 599
Cacalchén	18 037 102	7 309 820	1 454 015	1 783 305	6 448 311	66 881
Calotmul	24 844 715	5 371 109	759 876	2 055 634	14 169 196	27 877
Cansahcab	24 715 467	5 533 891	1 811 506	2 152 933	14 178 504	53 654
Celestún	21 605 967	7 660 597	3 831 117	1 599 553	8 154 692	195 319
Cenotillo	25 164 166	4 414 024	2 388 954	1 990 837	15 164 626	217 275
Chacsinkín	15 842 214	4 986 726	1 672 061	1 250 932	6 394 838	274 819
Chankom	30 934 730	5 532 246	2 428 646	903 227	20 650 824	135 720
Chapab	23 956 603	4 554 289	662 912	1 395 182	16 124 709	100 053
Chemax	168 269 469	26 927 648	341 012	2 823 973	120 668 016	407 010
Chichimilá	35 787 938	7 421 367	883 617	1 765 169	22 615 894	11 198
Chicxulub Pueblo	29 413 129	4 905 839	934 491	1 931 352	21 426 093	77 840
Chikindzonot	32 601 019	6 539 453	1 480 340	1 171 232	22 946 908	42 421
Chocholá	19 317 565	4 805 943	2 242 839	2 376 960	8 863 465	25 727
Chumayel	32 151 706	5 121 475	1 535 610	2 024 637	23 401 107	68 877
Conkal	31 166 862	11 643 775	3 709 230	3 335 328	11 866 904	309 409
Cuncunul	11 327 502	3 424 875	1 502 163	2 103 394	3 559 583	208 141
Cuzamá	18 058 839	5 011 825	703 246	3 238 424	7 387 560	221 019
Dzán	39 048 521	4 148 960	1 882 224	1 326 619	31 260 387	10 286
Dzemul	15 128 739	3 742 995	1 891 180	2 138 438	6 130 259	10 083
Dzidzantún	32 335 643	4 568 368	3 121 219	1 909 353	19 804 097	69 992
Dzilam González	37 763 956	5 269 676	1 994 287	2 595 330	21 986 211	64 214
Dzitás	19 820 533	4 864 788	1 471 553	885 230	10 706 312	62 886
Dzoncauich	17 606 291	3 934 214	2 113 756	3 911 049	6 992 730	27 406
Espita	76 856 567	12 903 365	4 895 122	3 383 983	40 347 910	144 023
Halachó	58 720 391	13 091 169	4 940 414	1 550 208	32 274 297	186 199
Hocabá	28 206 209	6 165 722	2 191 290	2 731 253	16 612 239	59 980
Homún	39 106 797	7 328 724	1 283 251	1 836 997	24 723 953	76 519
Huhí	28 707 371	4 939 761	1 352 985	2 433 510	19 837 451	49 343

(Continúa)

<1/6>

**Egresos brutos de los municipios por municipio según capítulo
2014
(Pesos)**

Cuadro 24.4
1a. parte

Municipio	Total	Egresos netos				
		Servicios personales	Materiales y suministros	Servicios generales	Transferencias, asignaciones, subsidios y otras ayudas	Bienes muebles, inmuebles e intangibles
Hunucmá	91 991 519	19 642 657	5 445 651	7 703 954	53 319 751	380 011
Ixil	22 434 096	4 768 660	1 769 256	1 370 308	13 867 996	115 608
Izamal	91 641 889	13 928 876	3 605 026	6 671 141	66 277 685	261 654
Kantunil	21 288 083	4 820 920	1 595 418	1 555 117	12 907 525	103 061
Kinchil	37 886 759	6 702 216	2 772 452	2 623 832	25 706 537	81 722
Kopomá	14 605 257	4 339 930	1 489 926	1 935 097	6 777 487	10 199
Mama	16 440 129	4 999 656	678 900	2 069 725	7 354 100	141 351
Maní	27 103 983	6 702 554	2 364 623	2 253 653	15 146 792	64 866
Maxcanú	59 935 903	10 319 571	2 733 002	6 503 626	30 409 767	337 514
Mayapán	30 507 270	3 515 693	2 682 598	1 525 051	20 442 048	82 022
Mérida	2 567 710 946	881 141 241	158 198 581	456 224 760	448 842 175	115 705 526
Mocochá	28 239 096	4 440 497	1 014 131	1 774 521	20 482 499	139 175
Motul	107 650 278	2 254 050	160 254	404 380	2 294 862	17 794
Muna	40 341 467	12 130 260	3 411 082	2 795 996	21 572 973	26 845
Muxupip	15 071 370	3 751 142	758 772	2 249 236	7 318 155	98 106
Opichén	30 243 689	6 446 108	1 285 340	2 066 979	19 776 315	2 349
Oxkutzcab	116 836 057	23 100 047	5 174 366	7 809 680	78 749 318	238 165
Panabá	28 316 374	7 419 153	1 526 924	3 037 211	12 949 539	38 389
Peto	88 363 807	21 934 327	3 040 434	5 473 807	57 250 601	664 638
Progreso	252 067 127	96 106 570	16 974 147	17 200 177	83 091 023	32 928 910
Río Lagartos	21 047 227	6 567 010	1 831 479	1 298 967	7 085 897	45 594
Samahil	19 309 531	6 208 983	1 852 487	1 977 837	8 670 090	53 812
San Felipe	28 931 363	3 962 509	1 837 137	1 639 529	14 194 959	205 145
Santa Elena	19 256 068	7 089 485	1 258 590	1 089 310	9 495 438	123 568
Seyé	30 142 046	9 225 767	704 355	2 738 389	15 600 771	9 048
Sinanché	19 047 356	4 203 235	1 666 155	2 845 597	4 400 307	73 937
Sotuta	36 866 007	6 374 459	2 306 344	2 304 432	22 356 822	151 407
Sucilá	21 307 454	5 263 927	1 689 286	2 370 127	9 107 290	54 859
Sudzal	13 336 804	2 522 212	1 657 330	1 368 076	6 458 183	9 200
Suma	16 159 142	3 457 155	1 706 213	1 793 252	6 135 984	17 778
Tahdziú	34 556 253	5 762 424	1 854 321	1 847 511	17 253 168	50 905
Tahmek	23 242 748	4 062 199	1 607 422	3 189 600	14 365 448	18 079
Tecoh	45 710 839	13 296 348	2 511 140	4 620 829	21 656 960	326 512
Tekal de Venegas	19 501 873	4 818 447	1 768 919	2 439 532	10 137 394	197 666
Tekantó	24 625 628	4 144 714	1 247 528	1 751 381	16 667 975	41 839

(Continúa)

<2/6>

**Egresos brutos de los municipios por municipio según capítulo
2014
(Pesos)**

Cuadro 24.4
1a. parte

Municipio	Total	Egresos netos				
		Servicios personales	Materiales y suministros	Servicios generales	Transferencias, asignaciones, subsidios y otras ayudas	Bienes muebles, inmuebles e intangibles
Tekax	143 905 984	26 461 547	12 958 776	4 152 894	94 115 077	2 679 350
Tekit	63 321 984	8 586 481	1 942 219	1 533 141	47 317 562	8 079
Telchac Pueblo	13 811 239	4 947 285	800 933	1 563 965	4 822 820	163 450
Telchac Puerto	20 534 816	2 791 251	1 687 792	4 115 077	8 505 645	11 506
Temax	28 575 707	7 780 925	1 747 164	4 471 246	12 720 946	82 607
Temozón	62 519 615	12 442 512	3 238 061	2 212 105	38 575 274	955 318
Tepakán	42 368 390	3 184 587	769 558	513 019	35 852 949	54 919
Tetiz	31 431 568	5 992 219	1 389 602	3 010 806	20 283 387	95 483
Teya	12 489 730	3 911 574	2 119 529	1 176 007	4 522 615	9 218
Ticul	87 216 586	24 731 600	10 671 546	4 962 677	43 540 169	97 982
Timucuy	35 646 818	7 287 280	1 879 234	2 775 878	22 727 772	266 325
Tinum	48 751 168	10 221 124	3 751 927	1 416 856	29 471 946	6 728
Tixcacalcupul	44 513 671	8 536 920	1 843 208	1 353 366	32 457 288	262 461
Tixkokob	59 394 862	14 868 736	3 418 724	5 049 794	30 832 112	131 950
Tixmehuac	41 999 164	6 277 556	1 442 106	1 080 135	33 115 890	83 477
Tizimín	231 091 639	61 770 401	16 735 551	17 005 691	132 676 676	2 903 320
Tunkás	21 762 270	4 729 076	1 572 693	1 752 615	3 207 343	153 858
Tzucacab	76 941 632	9 022 709	3 811 364	2 422 254	51 610 039	839 271
Uayma	23 751 778	6 664 207	2 575 357	1 009 837	12 687 987	148 355
Umán	140 967 131	63 550 103	13 108 806	24 865 785	9 827 884	3 733 196
Xocchel	27 039 379	3 216 689	633 570	2 658 004	10 461 003	6 086
Yaxkukul	15 617 436	4 174 766	2 155 583	1 304 728	7 555 849	24 195
Yobaín	15 887 409	3 480 394	1 652 528	1 049 631	8 934 822	86 473

<3/6>

**Egresos brutos de los municipios por municipio según capítulo
2014**
(Pesos)

Cuadro 24.4
2a. parte y última

Municipio	Egresos netos				Disponibilidad final
	Inversión pública	Inversiones financieras y otras provisiones	Otros egresos	Deuda pública	
Estado	554 637 264	0	0	38 300 762	268 092 041
Abalá	554 678	0	0	0	0
Acanceh	360 600	0	0	890 845	3 464 974
Akil	0	0	0	0	195 528
Baca	0	0	0	996 485	808 328
Bokobá	440 948	0	0	35 279	1 055 518
Buctzotz	266 553	0	0	0	0
Cacalchén	318 101	0	0	573 933	82 736
Calotmul	969 360	0	0	0	1 491 663
Cansahcab	0	0	0	44 088	940 891
Celestún	0	0	0	164 689	0
Cenotillo	255 660	0	0	0	732 790
Chacsinkín	0	0	0	0	1 262 838
Chankom	856 867	0	0	0	427 200
Chapab	126 863	0	0	0	992 595
Chemax	0	0	0	0	17 101 810
Chichimilá	0	0	0	0	3 090 693
Chicxulub Pueblo	137 514	0	0	0	0
Chikindzonot	0	0	0	0	420 665
Chocholá	389 152	0	0	0	613 479
Chumayel	0	0	0	0	0
Conkal	302 216	0	0	0	0
Cuncunul	147 095	0	0	0	382 251
Cuzamá	1 496 765	0	0	0	0
Dzán	420 045	0	0	0	0
Dzemul	0	0	0	368 143	847 641
Dzidzantún	1 166 005	0	0	482 399	1 214 210
Dzilam González	0	0	0	62 764	5 791 474
Dzitás	348 000	0	0	0	1 481 764
Dzoncauich	0	0	0	0	627 136
Espita	79 034	0	0	288 102	14 815 028
Halachó	3 432 089	0	0	1 663 283	1 582 732
Hocabá	445 725	0	0	0	0
Homún	0	0	0	1 732 062	2 125 291
Huhí	94 321	0	0	0	0
(Continúa)					<4/6>

**Egresos brutos de los municipios por municipio según capítulo
2014**
(Pesos)

Cuadro 24.4
2a. parte y última

Municipio	Egresos netos				Disponibilidad final
	Inversión pública	Inversiones financieras y otras provisiones	Otros egresos	Deuda pública	
Hunucmá	482 622	0	0	1 103 625	3 913 248
Ixil	364 571	0	0	177 697	0
Izamal	0	0	0	897 507	0
Kantunil	174 000	0	0	1 464	130 578
Kinchil	0	0	0	0	0
Kopomá	52 618	0	0	0	0
Mama	101 019	0	0	0	1 095 378
Maní	0	0	0	571 495	0
Maxcanú	944 543	0	0	0	8 687 880
Mayapán	0	0	0	0	2 259 858
Mérida	488 056 495	0	0	19 542 168	0
Mocochá	0	0	0	47 536	340 737
Motul	0	0	0	538 495	101 980 443
Muna	404 311	0	0	0	0
Muxupip	121 300	0	0	174 868	599 791
Opichén	0	0	0	0	666 598
Oxkutzcab	0	0	0	1 764 481	0
Panabá	151 322	0	0	386 527	2 807 309
Peto	0	0	0	0	0
Progreso	3 837 862	0	0	1 928 438	0
Río Lagartos	320 315	0	0	0	3 897 965
Samahil	295 000	0	0	0	251 322
San Felipe	341 829	0	0	0	6 750 255
Santa Elena	199 677	0	0	0	0
Seyé	1 279 674	0	0	114 308	469 734
Sinanché	5 118 993	0	0	520 000	219 132
Sotuta	785 904	0	0	181 792	2 404 847
Sucilá	219 758	0	0	0	2 602 207
Sudzal	424 920	0	0	0	896 883
Suma	2 549 174	0	0	0	499 586
Tahdziú	0	0	0	0	7 787 924
Tahmek	0	0	0	0	0
Tecoh	912 495	0	0	0	2 386 555
Tekal de Venegas	139 915	0	0	0	0
Tekantó	0	0	0	357 588	414 603
Tekax	0	0	0	0	3 538 340

(Continúa)

<5/6>

**Egresos brutos de los municipios por municipio según capítulo
2014
(Pesos)**

Cuadro 24.4
2a. parte y última

Municipio	Egresos netos				Disponibilidad final
	Inversión pública	Inversiones financieras y otras provisiones	Otros egresos	Deuda pública	
Tekit	0	0	0	0	3 934 502
Telchac Pueblo	0	0	0	960 253	552 533
Telchac Puerto	1 306 373	0	0	246 040	1 871 132
Temax	0	0	0	0	1 772 819
Temozón	60 000	0	0	151 351	4 884 994
Tepakán	998 950	0	0	994 408	0
Tetiz	75 032	0	0	0	585 039
Teya	0	0	0	315 097	435 690
Ticul	0	0	0	0	3 212 612
Timucuy	199 205	0	0	0	511 124
Tinum	3 882 587	0	0	0	0
Tixcacalcupul	60 428	0	0	0	0
Tixkokob	0	0	0	0	5 093 546
Tixmehuac	0	0	0	0	0
Tizimín	0	0	0	0	0
Tunkás	1 724 544	0	0	0	8 622 141
Tzucacab	22 370	0	0	0	9 213 625
Uayma	0	0	0	0	666 035
Umán	25 881 357	0	0	0	0
Xocchel	0	0	0	7 598	10 056 429
Yaxkukul	386 361	0	0	15 954	0
Yobaín	154 149	0	0	0	529 412

<6/6>

Fuente: INEGI. Dirección General de Estadísticas Económicas. *Estadística de finanzas públicas estatales y municipales*. www.inegi.org.mx (28 de septiembre de 2015).

**Contribuyentes registrados por sector de actividad económica
Al 31 de diciembre de 2014**

Cuadro 24.5

Sector	Contribuyentes registrados
Total	745 505
Agricultura, cría y explotación de animales, aprovechamiento forestal, pesca y caza	59 132
Minería	2 346
Generación, transmisión y distribución de energía eléctrica, suministro de agua y de gas por ductos al consumidor final	1 968
Construcción	41 348
Industrias manufactureras	89 241
Comercio al por mayor	27 729
Comercio al por menor	97 661
Transportes, correos y almacenamiento	19 980
Información en medios masivos	4 588
Servicios financieros y de seguros	12 490
Servicios inmobiliarios y de alquiler de bienes muebles e intangibles	12 694
Servicios profesionales, científicos y técnicos	65 675
Corporativos	364
Servicios de apoyo a los negocios y manejo de desechos y servicios de remediación	53 223
Servicios educativos	18 810
Servicios de salud y de asistencia social	20 518
Servicios de esparcimiento culturales y deportivos, y otros servicios recreativos	3 471
Servicios de alojamiento temporal y de preparación de alimentos y bebidas	11 083
Otros servicios excepto actividades gubernamentales	41 816
Actividades legislativas, gubernamentales, de impartición de justicia y organismos internacionales y extraterritoriales	45 238
Otros	116 130

Nota: La información incluye a los contribuyentes asalariados.

Se contabilizaron contribuyentes activos sin considerar el estatus de localización.

La sectorización de actividad preponderante, fue establecida con base en el Sistema de Clasificación Industrial de América del Norte (SCIAN).

Fuente: SAT. Administración General de Servicios al Contribuyente. Administración Central de Identificación del Contribuyente.

Contribuyentes registrados por tipo de persona
Serie anual de 2010 a 2014

Cuadro 24.6

Tipo de persona	2010	2011	2012	2013	2014
Total	542 119	594 147	612 866	666 693	745 505
Personas físicas activas	519 666	569 745	586 678	638 469	715 174
Personas morales activas	22 453	24 402	26 188	28 224	30 331

Nota: Datos referidos al 31 de diciembre de cada año. La información incluye a los contribuyentes asalariados.

Se contabilizaron contribuyentes activos sin considerar el estatus de localización.

Fuente: SAT. Administración General de Servicios al Contribuyente. Administración Central de Identificación del Contribuyente.

Recaudación fiscal bruta de ingresos federales por tipo de ingreso
De 2008 a 2014 P/
(Millones de pesos)

Cuadro 24.7

Tipo de ingreso	2008	2009	2010	2011	2012	2013	2014
Total	7 161.8	6 581.2	6 132.9	6 552.5	7 097.8	7 262.9	10 044.0
Tributarios	6 954.1	6 487.2	6 020.8	6 451.1	6 999.9	7 170.4	9 970.7
Impuesto sobre la renta	3 546.3	4 263.3	5 401.3	5 173.7	5 168.3	5 378.8	5 841.1
Impuesto empresarial a tasa única a/	494.4	764.6	564.6	427.5	504.0	485.9	0.0
Impuesto al valor agregado	2 037.9	1 488.8	1 550.0	1 784.1	1 841.8	1 790.3	2 678.9
Impuesto especial sobre producción y servicios b/	236.7	408.5	529.8	562.3	523.5	591.6	1 046.2
Impuesto sobre tenencia o uso de vehículos c/	306.2	458.6	112.6	13.8	0.0	0.0	0.0
Impuesto sobre automóviles nuevos	58.3	36.3	49.1	50.4	55.1	64.1	96.0
Impuesto de servicios expresamente declarados de interés público	0.0	0.0	0.0	0.0	0.0	0.0	0.0
Impuesto a los rendimientos petroleros	0.0	0.0	0.0	0.0	0.0	0.0	0.0
Impuesto al comercio exterior	87.0	64.3	53.3	63.3	77.7	78.7	96.6
Impuesto sobre depósitos en efectivo d/	0.0	- 1 230.1	- 2 488.5	- 2 012.1	- 1 476.0	- 1 453.5	0.0
Accesorios	187.4	232.9	248.6	388.1	305.5	234.4	212.0

(Continúa)

<1/2>

**Recaudación fiscal bruta de ingresos federales por tipo de ingreso
De 2008 a 2014** P/
(Millones de pesos)

Cuadro 24.7

Tipo de ingreso	2008	2009	2010	2011	2012	2013	2014
No tributarios	207.7	94.0	112.1	101.4	97.9	92.5	73.3
Contribuciones de mejoras	0.0	0.0	0.0	0.0	0.0	0.0	0.0
Derechos	124.3	70.3	82.1	52.7	44.2	34.2	119.2
Contribuciones no comprendidas en las fracciones precedentes causadas en ejercicios fiscales anteriores pendientes de liquidación o de pago e/	53.2	- 3.4	- 13.1	- 0.5	15.9	0.2	- 101.1
Productos	3.3	12.8	4.1	23.1	10.9	17.9	19.9
Aprovechamientos	26.9	14.3	39.0	26.0	27.0	40.1	35.3

<2/2>

Nota: La recaudación en la entidad se integra de acuerdo al domicilio fiscal y excluye todas las deducciones a que tienen derecho los contribuyentes. Incluye la información de los cuentadantes de la Federación.

a/ La Ley del Impuesto Empresarial a Tasa Única fue abrogada a partir del año 2014.

b/ En este impuesto se encuentran incluidos los pagos que se realizan por hidrocarburos, particularmente PEMEX, el cual tiene su domicilio en el Distrito Federal.

c/ La Ley del Impuesto sobre Tenencia o Uso de Vehículos fue abrogada a partir de 2012 en virtud de que dicho impuesto, a pesar de ser federal, es administrado por las entidades federativas y el total de su recaudación les pertenece.

d/ La recaudación de este impuesto se obtiene a través de las instituciones financieras, las cuales en su mayoría tienen su domicilio fiscal en el Distrito Federal. Por otra parte, los acreditamientos, devoluciones y compensaciones de este impuesto, se registran en cada una de las entidades federativas atendiendo al domicilio fiscal del contribuyente, lo que genera importes negativos para las entidades federativas, con excepción del Distrito Federal. La Ley del Impuesto a los Depósitos en Efectivo, fue abrogada a partir del año 2014.

e/ Las cifras negativas se deben a que hubo importes mayores de devoluciones y/o compensaciones y/o acreditamientos a que tiene derecho el contribuyente.

Fuente: Servicio de Administración Tributaria. Administración General de Servicios al Contribuyente; Administración Central de Cuenta Tributaria y Contabilidad de Ingresos.

Monto de los recursos federales asignados a la entidad y municipios por concepto de participaciones, aportaciones, provisiones salariales y económicas, convenios de descentralización, y de reasignación 2012, 2013 y 2014
(Millones de pesos)

Cuadro 24.8

Concepto	2012	2013	2014 P/
Participaciones a entidades federativas (Ramo 28) a/	8 000	9 044	10 081
Aportaciones para entidades y municipios (Ramo 33)	9 857	10 390	11 019
Fondo de aportaciones para la educación básica y normal	5 233	5 504	5 771
Fondo de aportaciones para los servicios de salud	1 342	1 382	1 499
Fondo de aportaciones para la infraestructura social	1 186	1 280	1 365
Fondo de aportaciones múltiples	378	390	436
Fondo de aportaciones para el fortalecimiento de los municipios	880	945	1 014

(Continúa)

<1/2>

Monto de los recursos federales asignados a la entidad y municipios por concepto de participaciones, aportaciones, provisiones salariales y económicas, convenios de descentralización, y de reasignación 2012, 2013 y 2014
(Millones de pesos)

Cuadro 24.8

Concepto	2012	2013	2014 P/
Fondo de aportaciones para la educación tecnológica y de adultos	137	142	150
Fondo de aportaciones para el fortalecimiento de las entidades federativas	541	582	606
Provisiones salariales y económicas (Ramo 23) b/	550	1 663	2 961
Convenios de descentralización c/	3 020	3 925	3 859
Convenios de reasignación d/	9	343	0

<2/2>

a/ Incluye los siguientes recursos autoliquidables: impuesto sobre automóviles nuevos; la parte proporcional en la recaudación del Impuesto Especial sobre Producción y Servicios (IEPS) de tabacos, cervezas y bebidas alcohólicas; e incentivos económicos.

b/ Comprende: los recursos ministrados al Fondo de Estabilización de los Ingresos de las Entidades Federativas (FEIEF), al Fideicomiso para la Infraestructura en los Estados (FIES), así como los subsidios entregados a entidades federativas y municipios a través de diversos ramos de la Administración Pública Centralizada, que se destinan al apoyo del desarrollo regional, conforme a lo establecido en las disposiciones jurídicas aplicables y que se ejercen de acuerdo con lo señalado en el Presupuesto de Egresos de la Federación.

c/ Comprende Convenios SEP; Convenios SAGARPA y Convenios SEMARNAT y corresponden a las acciones de colaboración y coordinación entre las dependencias federales y los gobiernos de las entidades federativas.

d/ Se refiere a los recursos transferidos a las entidades federativas por las dependencias y entidades públicas mediante este tipo de convenios para el cumplimiento de objetivos de programas federales.

Fuente: SHCP. Dirección General de Estadística de la Hacienda Pública; Unidad de Planeación Económica de la Hacienda Pública. www.shcp.gob.mx (26 de junio de 2015).

Inversión pública ejercida por finalidad y función según nivel de gobierno 2014
(Miles de pesos)

Cuadro 24.9

Finalidad Función	Total	Federal	Estatal	Municipal
Total	6 314 113	2 387 637	2 693 543	1 232 934
Gobierno	550 226	0	550 226	0
Asuntos de orden público y de seguridad interior	157 027	0	157 027	0
Asuntos financieros y hacendarios	81 751	0	81 751	0
Coordinación de la política de gobierno	92 273	0	92 273	0
Justicia	141 745	0	141 745	0
Legislación	1 631	0	1 631	0
Otros servicios generales	75 799	0	75 799	0

(Continúa)

<1/2>

**Inversión pública ejercida por finalidad y función según nivel de gobierno
2014**
(Miles de pesos)

Cuadro 24.9

Finalidad Función	Total	Federal	Estatal	Municipal
Desarrollo social	3 570 188	656 835	1 680 419	1 232 934
Educación	509 778	31 518	431 675	46 585
Protección ambiental	318 820	0	318 820	0
Protección social	107 941	0	42 754	65 187
Recreación, cultura y otras manifestaciones sociales	355 643	25 667	126 488	203 488
Salud	194 070	58 704	119 134	16 232
Vivienda y servicios a la comunidad	2 045 121	540 945	641 548	862 627
Otros asuntos sociales	38 815	0	0	38 815
Desarrollo económico	2 193 700	1 730 802	462 898	0
Agropecuaria, silvicultura, pesca y caza	159 612	150 704	8 907	0
Asuntos económicos, comerciales y laborales en general	863	0	863	0
Combustibles y energía	114 272	114 272	0	0
Ciencia, tecnología e innovación.	9 964	0	9 964	0
Transporte	1 778 057	1 465 825	312 231	0
Turismo	130 932	0	130 932	0

<2/2>

Nota: Debido al redondeo de las cifras, la suma de los parciales puede o no coincidir con los totales.
Fuente: Secretaría Técnica del Gabinete, Planeación y Evaluación, del Gobierno del Estado.
Secretaría de Administración y Finanzas del Gobierno del Estado.

**Inversión pública ejercida por municipio según finalidad
2014**
(Miles de pesos)

Cuadro 24.10

Municipio	Total	Gobierno	Desarrollo social	Desarrollo económico
Estado	6 314 113	550 226	3 570 188	2 193 700
Abalá	15 880	0	15 880	0
Acanceh	2 527	0	2 527	0
Akil	9 705	0	9 070	634
Baca	8 868	0	6 129	2 739
Bokobá	12 737	0	12 737	0
Buctzotz	17 596	0	17 237	359
Cacalchén	11 694	0	11 694	0
Calotmul	11 900	0	11 900	0
Cansahcab	2 198	0	878	1 319
Cantamayec	11 534	0	8 171	3 363

(Continúa)

<1/4>

**Inversión pública ejercida por municipio según finalidad
2014**
(Miles de pesos)

Cuadro 24.10

Municipio	Total	Gobierno	Desarrollo social	Desarrollo económico
Celestún	14 063	0	14 063	0
Cenotillo	11 318	0	11 318	0
Chacsinkín	10 273	0	10 273	0
Chankom	19 993	0	19 993	0
Chapab	31 953	0	31 156	797
Chemax	91 132	0	88 764	2 368
Chichimilá	14 015	0	7 583	6 432
Chicxulub Pueblo	5 898	0	2 976	2 921
Chikindzonot	22 779	0	22 779	0
Chocholá	6 413	0	5 028	1 385
Chumayel	16 512	0	16 138	374
Conkal	13 685	0	12 303	1 382
Cuncunul	898	0	898	0
Cuzamá	8 483	0	8 109	374
Dzán	15 441	0	15 123	318
Dzemul	2 817	0	422	2 396
Dzidzantún	13 672	0	12 606	1 066
Dzilam de Bravo	6 790	0	5 810	980
Dzilam González	6 079	0	6 079	0
Dzitás	3 307	0	3 307	0
Dzoncauich	12 537	0	12 537	0
Espita	44 536	0	42 909	1 627
Halachó	20 178	0	19 486	692
Hocabá	6 798	0	4 265	2 533
Hoctún	4 889	0	4 255	634
Homún	23 207	0	23 207	0
Huhí	7 305	0	5 363	1 943
Hunucmá	25 828	0	24 875	953
Ixil	7 290	0	7 290	0
Izamal	39 957	724	22 769	16 463
Kanasín	56 189	0	35 832	20 357
Kantunil	1 163	0	1 163	0
Kaua	16 156	0	16 156	0
Kinchil	18 428	0	18 428	0
Kopomá	9 534	0	8 055	1 479
Mama	7 218	0	7 218	0
Maní	40 857	0	10 152	30 705
Maxcanú	44 271	0	41 705	2 566
(Continúa)				<2/4>

**Inversión pública ejercida por municipio según finalidad
2014**
(Miles de pesos)

Cuadro 24.10

Municipio	Total	Gobierno	Desarrollo social	Desarrollo económico
Mayapán	12 720	0	12 720	0
Mérida	937 048	77 592	690 722	168 734
Mocochá	13 714	0	13 714	0
Motul	39 403	185	36 405	2 813
Muna	19 007	0	19 007	0
Muxupip	3 636	0	3 636	0
Opichén	13 596	0	8 924	4 671
Oxkutzcab	43 563	0	43 189	374
Panabá	76 640	0	12 673	63 967
Peto	50 990	0	43 042	7 948
Progreso	372 154	0	53 563	318 591
Quintana Roo	4 881	0	4 881	0
Río Lagartos	5 071	0	3 702	1 369
Sacalum	1 842	0	1 842	0
Samahil	11 133	0	11 133	0
San Felipe	2 256	0	2 256	0
Sanahcat	5 654	0	3 815	1 840
Santa Elena	6 882	0	6 882	0
Seyé	8 984	0	8 187	797
Sinanché	3 614	0	2 817	797
Sotuta	32 019	0	32 019	0
Sucilá	3 404	0	2 606	797
Sudzal	49 681	0	4 152	45 529
Suma	9 395	0	9 395	0
Tahdziú	16 425	0	15 594	831
Tahmek	6 615	0	6 615	0
Teabo	12 503	0	10 889	1 614
Tecoh	22 898	0	17 810	5 088
Tekal de Venegas	4 200	0	4 200	0
Tekantó	14 606	0	14 288	318
Tekax	58 800	60	55 976	2 764
Tekit	29 809	0	29 491	318
Tekom	5 273	0	5 273	0
Telchac Pueblo	3 157	0	3 157	0
Telchac Puerto	13 668	0	8 653	5 014
Temax	4 058	0	3 103	955
Temozón	25 631	0	24 787	843
Tepakán	9 990	0	9 990	0
(Continúa)				<3/4>

**Inversión pública ejercida por municipio según finalidad
2014**
(Miles de pesos)

Cuadro 24.10

Municipio	Total	Gobierno	Desarrollo social	Desarrollo económico
Tetiz	15 733	0	15 359	374
Teya	7 639	0	7 639	0
Ticul	31 662	0	28 472	3 190
Timucuy	19 621	0	19 247	374
Tinum	4 837	0	4 837	0
Tixcacalcupul	26 869	0	26 869	0
Tixkokob	21 927	0	21 553	374
Tixmehuc	18 159	0	17 718	441
Tixpéhual	7 622	0	7 622	0
Tizimín	130 420	600	78 002	51 818
Tunkás	11 406	0	10 745	661
Tzucacab	19 382	0	18 373	1 008
Uayma	14 354	0	11 090	3 265
Ucú	2 484	0	1 850	634
Umán	44 951	0	37 714	7 237
Valladolid	119 570	771	78 808	39 992
Xocchel	3 278	0	1 461	1 817
Yaxcabá	61 660	0	40 857	20 802
Yaxkukul	2 914	0	2 914	0
Yobaín	7 126	0	7 126	0
No especificado	2 981 079	470 295	1 194 207	1 316 577

<4/4>

Nota: Debido al redondeo de las cifras, la suma de los parciales puede o no coincidir con los totales.

Fuente: Secretaría Técnica del Gabinete, Planeación y Evaluación.

Secretaría de Administración y Finanzas.

Principales características de los apoyos emitidos a través del programa PROSPERA por municipio 2014

Cuadro 24.11
1a. parte

Municipio	Localidades beneficiarias a/	Familias beneficiarias a/	Becarios b/	Adultos mayores a/ beneficiarios	Total de beneficiarios a/
Estado	1 111	137 148	184 891	1 083	582 018
Abalá	7	803	810	0	3 138
Acanceh	8	1 200	1 361	8	5 168
Akil	10	1 690	2 037	0	5 979
Baca	8	249	285	0	1 068
Bokobá	2	146	122	0	596
Buctzotz	7	1 269	1 318	0	4 367
Cacalchén	1	407	531	0	1 876
Calotmul	4	655	623	0	2 366
Cansahcab	5	359	400	0	1 341
Cantamayec	10	464	690	0	2 176
Celestún	2	596	851	0	2 387
Cenotillo	3	399	514	0	1 582
Chacsinkín	5	495	702	0	2 171
Chankom	18	898	1 236	0	3 762
Chapab	5	582	686	0	2 189
Chemax	71	6 345	11 582	63	31 278
Chichimilá	21	1 264	2 392	0	6 165
Chicxulub Pueblo	1	177	242	0	705
Chikindzonot	6	801	1 215	0	3 717
Chocholá	1	263	291	0	1 039
Chumayel	3	500	612	0	1 980
Conkal	8	345	477	0	1 517
Cuncunul	5	203	233	0	927
Cuzamá	5	614	693	0	2 657
Dzán	2	745	1 018	0	2 992
Dzemul	4	209	219	0	817
Dzidzantún	3	475	585	0	1 904
Dzilam de Bravo	3	148	140	0	608
Dzilam González	4	465	521	0	1 772
Dzitas	4	515	619	0	2 308
Dzoncauich	2	382	353	0	1 517
Espita	13	2 450	3 326	56	11 234
Halachó	8	3 356	3 592	0	12 456
Hocabá	2	820	897	0	3 129
Hoctún	3	708	769	0	2 785
Homún	7	953	1 015	0	3 451

(Continúa)

<1/6>

Principales características de los apoyos emitidos a través del programa PROSPERA por municipio 2014

Cuadro 24.11
1a. parte

Municipio	Localidades beneficiarias a/	Familias beneficiarias a/	Becarios b/	Adultos mayores a/ beneficiarios	Total de beneficiarios a/
Huhí	3	624	622	0	2 245
Hunucmá	6	2 000	2 630	14	8 594
Ixil	2	220	335	0	944
Izamal	7	2 555	2 911	11	9 659
Kanasín	7	2 897	4 645	29	12 820
Kantunil	3	907	1 066	0	3 485
Kaua	6	608	871	0	2 398
Kinchil	2	700	806	0	2 988
Kopomá	2	255	242	0	947
Mama	2	370	392	0	1 488
Maní	6	671	857	0	2 808
Maxcanú	15	2 961	3 390	9	11 242
Mayapán	1	648	1 048	0	2 669
Mérida	56	15 974	23 012	177	71 588
Mocochá	4	110	116	0	447
Motul	23	2 473	2 923	13	10 132
Muna	7	1 067	996	5	3 880
Muxupip	3	237	189	0	943
Opichén	4	964	1 194	0	4 058
Oxkutzcab	23	3 433	4 680	44	13 481
Panabá	14	857	1 003	0	3 636
Peto	33	3 127	5 175	26	14 163
Progreso	7	1 404	2 326	9	6 617
Quintana Roo	1	126	92	0	403
Río Lagartos	12	203	232	0	837
Sacalum	5	504	561	0	1 884
Samahil	3	511	576	0	2 116
San Felipe	8	94	126	0	428
Sanahcat	1	182	175	0	758
Santa Elena	3	626	858	0	2 507
Seyé	4	1 001	1 167	0	3 791
Sinanché	3	248	234	0	881
Sotuta	4	1 485	1 982	0	5 901
Sucilá	5	443	588	0	1 854
Sudzal	5	216	250	0	853
Suma	2	124	116	0	458
Tahdziú	13	767	1 349	0	3 804

(Continúa)

<2/6>

Principales características de los apoyos emitidos a través del programa PROSPERA por municipio 2014

Cuadro 24.11
1a. parte

Municipio	Localidades beneficiarias a/	Familias beneficiarias a/	Becarios b/	Adultos mayores a/ beneficiarios	Total de beneficiarios a/
Tahmek	3	283	264	0	1 012
Teabo	9	937	1 377	0	4 176
Tecoh	14	1 803	2 058	0	7 888
Tekal de Venegas	4	450	412	0	1 599
Tekantó	4	289	343	0	1 222
Tekax	61	5 760	7 663	41	24 392
Tekit	5	1 547	1 853	0	5 752
Tekom	9	507	678	0	2 280
Telchac Pueblo	3	148	200	0	611
Telchac Puerto	1	103	141	0	445
Temax	5	951	1 118	0	3 844
Temozón	37	2 391	3 295	0	10 880
Tepakán	2	449	309	0	1 403
Tetiz	2	551	539	0	1 992
Teya	1	189	193	0	699
Ticul	9	3 035	4 441	143	13 809
Timucuy	5	870	1 000	0	3 846
Tinum	12	1 508	2 066	0	6 821
Tixcacalcupul	14	1 237	1 999	0	5 660
Tixkokob	8	724	808	0	3 157
Tixmehuac	15	877	1 248	0	3 611
Tixpéhual	6	260	200	0	1 026
Tizimín	113	10 831	13 695	350	44 538
Tunkás	8	423	499	0	1 683
Tzucacab	22	2 469	3 392	0	10 083
Uayma	3	710	1 035	0	3 101
Ucú	3	174	243	0	679
Umán	23	3 149	4 143	22	14 020
Valladolid	101	7 391	11 938	63	33 774
Xocchel	1	343	359	0	1 353
Yaxcabá	27	2 935	4 284	0	12 550
Yaxkukul	3	158	232	0	619
Yobaín	2	154	174	0	662

<3/6>

Principales características de los apoyos emitidos a través del programa PROSPERA por municipio 2014

Cuadro 24.11
2a. parte y última

Municipio	Monto de los apoyos económicos emitidos (Miles de pesos)				
	Total	Alimentación c/	Adultos mayores	Educación d/	Infantil
Estado	1 391 446	701 838	4 994	597 081	87 533
Abalá	7 105	3 937	0	2 895	274
Acanceh	11 591	5 617	53	5 404	518
Akil	16 223	8 981	0	6 033	1 209
Baca	2 412	1 085	0	1 237	89
Bokobá	1 173	532	0	616	25
Buctutz	11 940	6 796	0	4 517	627
Cacalchén	4 241	1 981	0	2 033	227
Calotmul	5 810	3 457	0	2 126	227
Cansahcab	3 590	1 829	0	1 645	115
Cantamayec	5 074	2 510	0	2 256	308
Celestún	5 750	3 081	0	2 083	586
Cenotillo	3 970	2 162	0	1 492	316
Chacsinkín	5 062	2 691	0	2 032	338
Chankom	9 543	4 921	0	4 198	425
Chapab	5 870	3 179	0	2 436	255
Chemax	70 824	34 637	321	30 325	5 540
Chichimilá	14 962	6 844	0	7 131	986
Chicxulub Pueblo	1 945	891	0	944	110
Chikindzonot	9 230	4 391	0	4 312	526
Chocholá	2 487	1 245	0	1 125	117
Chumayel	4 982	2 724	0	1 933	325
Conkal	3 478	1 496	0	1 766	216
Cuncunul	2 079	915	0	1 128	37
Cuzamá	5 918	3 218	0	2 404	297
Dzán	7 433	4 050	0	2 724	658
Dzemul	2 128	1 026	0	1 023	78
Dzidzantún	4 981	2 278	0	2 458	246
Dzilam de Bravo	1 263	465	0	761	36
Dzilam González	4 496	2 236	0	2 058	202
Dzitas	4 188	2 398	0	1 572	217
Dzoncauich	3 332	1 796	0	1 393	143
Espita	25 539	13 036	282	11 043	1 178
Halachó	31 531	17 933	0	12 029	1 569
Hocabá	7 945	4 416	0	3 156	373
Hoctún	6 624	3 815	0	2 454	355
Homún	8 959	5 066	0	3 460	433
Huhí	5 601	3 279	0	2 071	251
Hunucmá	20 313	9 838	64	9 259	1 152

(Continúa)

<4/6>

Principales características de los apoyos emitidos a través del programa PROSPERA por municipio 2014

Cuadro 24.11
2a. parte y última

Municipio	Monto de los apoyos económicos emitidos (Miles de pesos)				
	Total	Alimentación c/	Adultos mayores	Educación d/	Infantil
Ixil	2 582	1 069	0	1 390	123
Izamal	24 418	12 832	25	9 974	1 587
Kanasín	30 297	13 635	127	13 919	2 616
Kantunil	8 524	4 893	0	3 078	553
Kaua	6 312	3 285	0	2 609	419
Kinchil	6 562	3 765	0	2 278	518
Kopomá	2 190	1 139	0	974	77
Mama	3 410	1 997	0	1 227	187
Maní	6 581	3 479	0	2 672	431
Maxcanú	27 701	15 490	58	10 818	1 335
Mayapán	6 530	3 449	0	2 447	635
Mérida	161 915	72 754	741	76 574	11 845
Mocochá	1 011	439	0	530	42
Motul	24 627	11 750	57	11 448	1 372
Muna	10 077	5 755	25	3 899	399
Muxupip	1 920	904	0	976	41
Opichén	9 418	5 134	0	3 674	610
Oxkutzcab	34 424	18 371	211	13 421	2 421
Panabá	8 892	4 470	0	4 046	377
Peto	35 555	16 367	125	16 562	2 501
Progreso	15 513	6 730	50	7 460	1 273
Quintana Roo	1 178	688	0	462	29
Río Lagartos	1 819	743	0	1 002	74
Sacalum	4 787	2 559	0	1 942	286
Samahil	4 642	2 373	0	2 074	195
San Felipe	1 038	387	0	614	37
Sanahcat	1 536	778	0	703	56
Santa Elena	6 440	3 395	0	2 541	504
Seyé	9 747	5 178	0	3 979	590
Sinanché	2 394	1 214	0	1 098	81
Sotuta	15 061	7 952	0	6 201	908
Sucilá	3 868	1 858	0	1 794	215
Sudzal	2 098	1 082	0	936	81
Suma	1 031	474	0	526	31
Tahdziú	8 059	4 176	0	3 220	664
Tahmek	1 935	1 262	0	577	96
Teabo	9 776	5 114	0	3 890	771
Tecoh	16 463	9 166	0	6 632	664
Tekal de Venegas	4 049	2 418	0	1 423	208
(Continúa)					<5/6>

Principales características de los apoyos emitidos a través del programa PROSPERA por municipio 2014

Cuadro 24.11
2a. parte y última

Municipio	Monto de los apoyos económicos emitidos (Miles de pesos)				
	Total	Alimentación c/	Adultos mayores	Educación d/	Infantil
Tekantó	2 489	1 232	0	1 167	90
Tekax	58 625	30 764	189	23 396	4 277
Tekit	13 813	8 026	0	4 688	1 100
Tekom	4 591	2 377	0	1 979	235
Telchac Pueblo	1 685	735	0	864	86
Telchac Puerto	1 093	407	0	642	43
Temax	9 253	4 907	0	3 771	575
Temozón	24 885	12 693	0	10 916	1 277
Tepakán	3 027	2 036	0	918	73
Tetiz	4 798	2 795	0	1 789	215
Teya	1 834	774	0	1 012	48
Ticul	33 105	14 913	654	15 272	2 265
Timucuy	8 091	4 482	0	3 214	395
Tinum	15 418	8 025	0	6 609	783
Tixcacalcupul	13 684	6 732	0	6 132	820
Tixkokob	6 914	2 982	0	3 678	254
Tixmehuac	8 908	4 725	0	3 753	430
Tixpéhual	2 070	1 108	0	899	63
Tizimín	113 202	59 103	1 640	44 819	7 640
Tunkás	4 494	2 223	0	2 091	180
Tzucacab	25 963	13 248	0	11 131	1 584
Uayma	7 278	3 879	0	2 906	492
Ucú	1 905	827	0	994	84
Umán	32 075	15 868	92	14 195	1 919
Valladolid	82 338	38 886	279	38 119	5 053
Xocchel	2 414	1 522	0	712	180
Yaxcabá	30 363	15 941	0	12 653	1 768
Yaxkukul	1 683	774	0	780	129
Yobaín	1 482	582	0	857	43

<6/6>

Nota: PROSPERA es un programa de inclusión social que articula y coordina la oferta institucional de programas y acciones de política social, incluyendo aquellas relacionadas con el fomento productivo, generación de ingresos, bienestar económico, inclusión financiera y laboral, educación, alimentación y salud, dirigida a la población que se encuentre en situación de pobreza extrema, bajo esquemas de corresponsabilidad que les permitan a las familias mejorar sus condiciones de vida y aseguren el disfrute de sus derechos sociales y el acceso al desarrollo social con igualdad de oportunidades. Este programa sustituyó al que anteriormente se denominaba Programa de Desarrollo Humano Oportunidades a partir del 5 de septiembre de 2014, sin embargo continuó operando bajo las reglas de operación de Oportunidades hasta en tanto fueran emitidas las nuevas reglas de operación.

a/ Datos referidos al 31 de diciembre.

b/ Incluye Beneficiarios Apoyo Infantil para miembros de 0 a 9 años. Datos referidos al 31 de diciembre.

c/ Incluye Alimentario Complementario orientado a compensar el alza inflacionaria de los alimentos.

d/ Comprende becas educativas, y apoyo para útiles escolares de la modalidad escolarizada y el subprograma Eduha.

Fuente: SEDESOL. PROSPERA Programa de Inclusión Social.

Principales características de los apoyos emitidos a través del Programa de Apoyo Alimentario por municipio 2013 y 2014

Cuadro 24.12
1a. parte

Municipio	Localidades beneficiarias a/	Familias beneficiarias a/	Infantil b/	Total de a/ beneficiarios	Localidades transición c/	Familias transición c/	Integrantes transición c/
2013							
Estado	333	3 993	2 913	13 467	101	2 467	11 346
Abalá	3	7	12	34	3	29	136
Acanceh	5	16	24	75	1	86	426
Akil	4	53	64	218	1	28	121
Baca	1	7	10	30	1	8	39
Bokobá	1	7	13	35	0	0	0
Buctzotz	3	7	6	21	0	0	0
Cacalchén	1	8	10	36	1	91	430
Calotmul	3	40	57	161	1	17	69
Cansahcab	1	3	6	13	1	13	61
Cantamayec	1	3	4	11	0	0	0
Celestún	1	2	1	11	0	0	0
Cenotillo	1	8	2	31	0	0	0
Chacsinkín	2	19	38	83	0	0	0
Chankom	6	6	9	22	0	0	0
Chapab	1	1	3	5	1	6	28
Chemax	8	11	7	38	0	0	0
Chichimilá	5	51	119	254	1	8	28
Chicxulub Pueblo	0	0	0	0	1	20	89
Chikindzonot	2	6	14	26	1	9	43
Chocholá	1	9	15	38	1	24	112
Chumayel	2	6	6	22	0	0	0
Conkal	0	0	0	0	1	7	30
Cuncunul	2	5	12	28	0	0	0
Cuzamá	1	7	16	32	0	0	0
Dzán	1	6	11	26	0	0	0
Dzemul	1	2	1	6	1	52	212
Dzidzantún	1	2	5	11	1	6	27
Dzilam de Bravo	1	1	0	4	1	11	45
Dzilam González	3	15	17	63	1	46	202
Dzitas	1	9	15	47	1	12	60
Dzoncauich	0	0	0	0	1	15	69
Espita	4	126	229	641	1	12	55
Halachó	6	34	53	148	2	76	326
Hocabá	1	3	4	14	1	33	171
Hoctún	2	5	10	24	1	21	96

(Continúa)

<1/12>

Principales características de los apoyos emitidos a través del Programa de Apoyo Alimentario por municipio 2013 y 2014

Cuadro 24.12
1a. parte

Municipio	Localidades beneficiarias a/	Familias beneficiarias a/	Infantil b/	Total de a/ beneficiarios	Localidades transición c/	Familias transición c/	Integrantes transición c/
Homún	1	2	4	9	1	84	366
Huhí	1	13	21	51	1	13	61
Hunucmá	2	17	18	76	1	36	178
Ixil	1	4	7	19	1	17	88
Izamal	3	36	39	172	0	0	0
Kanasín	1	22	11	75	0	0	0
Kantunil	2	5	0	11	0	0	0
Kaua	0	0	0	0	1	22	80
Kinchil	2	13	17	55	1	113	536
Kopomá	0	0	0	0	1	7	34
Mama	1	10	14	41	1	6	25
Maní	1	4	5	16	2	17	72
Maxcanú	7	23	48	110	2	44	175
Mayapán	1	15	22	74	1	8	33
Mérida	31	1 964	425	5 412	4	211	981
Mocochá	0	0	0	0	1	14	59
Motul	14	70	116	316	1	8	32
Muna	3	24	28	118	1	5	22
Muxupip	2	9	13	38	0	0	0
Opichén	2	2	4	10	0	0	0
Oxkutzcab	5	59	77	266	0	0	0
Panabá	2	54	88	251	2	17	79
Peto	9	42	57	165	0	0	0
Progreso	3	29	44	136	1	8	39
Quintana Roo	0	0	0	0	1	9	30
Río Lagartos	6	6	6	17	1	18	70
Sacalum	3	7	17	37	1	25	128
Samahil	1	1	1	5	0	0	0
San Felipe	2	2	3	7	1	7	38
Sanahcat	1	3	6	15	0	0	0
Santa Elena	1	7	11	29	0	0	0
Seyé	2	6	8	25	1	98	460
Sinanché	1	12	18	51	0	0	0
Sotuta	1	9	11	30	1	8	47
Sucilá	1	18	16	83	0	0	0
Sudzal	1	4	4	17	0	0	0
Suma	0	0	0	0	1	12	52

(Continúa)

<2/12>

Principales características de los apoyos emitidos a través del Programa de Apoyo Alimentario por municipio 2013 y 2014

Cuadro 24.12
1a. parte

Municipio	Localidades beneficiarias a/	Familias beneficiarias a/	Infantil b/	Total de a/ beneficiarios	Localidades transición c/	Familias transición c/	Integrantes transición c/
Tahdziú	6	358	7	591	1	59	298
Tahmek	1	1	2	6	1	36	165
Teabo	3	10	10	42	0	0	0
Tecoh	10	111	171	503	1	13	60
Tekal de Venegas	1	19	37	91	1	7	41
Tekantó	1	7	13	39	1	10	54
Tekax	16	45	50	189	4	27	110
Tekit	4	59	58	235	1	112	447
Tekom	0	0	0	0	0	0	0
Telchac Pueblo	0	0	0	0	1	45	199
Telchac Puerto	1	1	0	5	1	12	52
Temax	1	1	0	3	1	35	132
Temozón	4	64	144	306	3	56	281
Tepakán	1	4	7	17	0	0	0
Tetiz	2	19	36	100	1	47	231
Teya	0	0	0	0	0	0	0
Ticul	3	19	11	69	1	5	12
Timucuy	2	9	13	38	2	31	138
Tinum	1	1	0	6	3	30	150
Tixcacalcupul	3	5	2	10	2	103	519
Tixkokob	7	30	56	140	1	42	218
Tixmehuac	5	8	13	35	1	9	44
Tixpéhual	3	8	7	38	1	5	27
Tizimín	21	52	57	208	6	42	165
Tunkás	2	2	2	5	0	0	0
Tzucacab	6	35	36	161	3	25	97
Uayma	1	12	27	59	1	8	47
Ucú	1	22	41	110	0	0	0
Umán	7	22	34	108	0	0	0
Valladolid	16	56	68	252	6	215	1 036
Xocchel	0	0	0	0	1	56	263
Yaxcabá	11	20	32	85	0	0	0
Yaxkukul	1	2	1	11	0	0	0
Yobaín	2	14	26	60	0	0	0

(Continúa)

<3/12>

Principales características de los apoyos emitidos a través del Programa de Apoyo Alimentario por municipio 2013 y 2014

Cuadro 24.12
1a. parte

Municipio	Localidades beneficiarias a/	Familias beneficiarias a/	Infantil b/	Total de a/ beneficiarios	Localidades transición c/	Familias transición c/	Integrantes transición c/
2014							
Estado	150	3 628	1 626	9 018	0	0	0
Abalá	1	2	0	7	0	0	0
Acanceh	0	0	0	0	0	0	0
Akil	1	2	0	6	0	0	0
Baca	1	1	0	1	0	0	0
Bokobá	1	7	12	36	0	0	0
Buctzotz	2	2	0	7	0	0	0
Cacalchén	0	0	0	0	0	0	0
Calotmul	0	0	0	0	0	0	0
Cansahcab	0	0	0	0	0	0	0
Cantamayec	1	3	3	10	0	0	0
Celestún	1	3	0	14	0	0	0
Cenotillo	1	3	1	14	0	0	0
Chacsinkín	1	14	24	57	0	0	0
Chankom	2	3	2	11	0	0	0
Chapab	1	2	0	9	0	0	0
Chemax	2	7	0	45	0	0	0
Chichimilá	1	38	0	3	0	0	0
Chicxulub Pueblo	2	1	62	193	0	0	0
Chikindzonot	1	7	10	34	0	0	0
Chocholá	1	2	2	10	0	0	0
Chumayel	0	0	0	0	0	0	0
Conkal	0	0	0	0	0	0	0
Cuncunul	1	4	9	22	0	0	0
Cuzamá	1	4	0	20	0	0	0
Dzán	0	0	0	0	0	0	0
Dzemul	0	0	0	0	0	0	0
Dzidzantún	0	0	0	0	0	0	0
Dzilam de Bravo	1	1	0	3	0	0	0
Dzilam González	1	1	0	5	0	0	0
Dzitás	1	1	0	5	0	0	0
Dzoncauich	0	0	0	0	0	0	0
Espita	3	12	0	42	0	0	0
Halachó	1	1	0	3	0	0	0
Hocabá	1	2	0	10	0	0	0
Hoctún	0	0	0	0	0	0	0

(Continúa)

<4/12>

Principales características de los apoyos emitidos a través del Programa de Apoyo Alimentario por municipio 2013 y 2014

Cuadro 24.12
1a. parte

Municipio	Localidades beneficiarias a/	Familias beneficiarias a/	Infantil b/	Total de a/ beneficiarios	Localidades transición c/	Familias transición c/	Integrantes transición c/
Homún	1	15	0	58	0	0	0
Huhí	0	0	0	0	0	0	0
Hunucmá	1	2	1	5	0	0	0
Ixil	1	1	0	4	0	0	0
Izamal	1	15	3	65	0	0	0
Kanasín	1	1	0	5	0	0	0
Kantunil	1	3	0	16	0	0	0
Kaua	0	0	0	0	0	0	0
Kinchil	1	2	0	9	0	0	0
Kopomá	1	2	0	5	0	0	0
Mama	1	1	0	4	0	0	0
Maní	0	0	0	0	0	0	0
Maxcanú	2	2	0	13	0	0	0
Mayapán	1	2	1	12	0	0	0
Mérida	37	2 806	968	6 245	0	0	0
Mocochá	1	1	0	4	0	0	0
Motul	3	3	0	11	0	0	0
Muna	1	2	0	9	0	0	0
Muxupip	1	8	14	37	0	0	0
Opichén	0	0	0	0	0	0	0
Oxkutzcab	1	1	0	5	0	0	0
Panabá	2	38	45	173	0	0	0
Peto	1	1	0	2	0	0	0
Progreso	4	35	40	171	0	0	0
Quintana Roo	0	0	0	0	0	0	0
Río Lagartos	0	0	0	0	0	0	0
Sacalum	1	1	0	8	0	0	0
Samahil	2	2	1	9	0	0	0
San Felipe	2	2	3	7	0	0	0
Sanahcat	1	3	6	15	0	0	0
Santa Elena	0	0	0	0	0	0	0
Seyé	1	2	1	8	0	0	0
Sinanché	1	12	14	52	0	0	0
Sotuta	1	3	0	7	0	0	0
Sucilá	1	7	0	37	0	0	0
Sudzal	0	0	0	0	0	0	0
Suma	1	3	0	11	0	0	0

(Continúa)

<5/12>

Principales características de los apoyos emitidos a través del Programa de Apoyo Alimentario por municipio 2013 y 2014

Cuadro 24.12
1a. parte

Municipio	Localidades beneficiarias a/	Familias beneficiarias a/	Infantil b/	Total de a/ beneficiarios	Localidades transición c/	Familias transición c/	Integrantes transición c/
Tahdziú	6	350	259	628	0	0	0
Tahmek	1	1	0	5	0	0	0
Teabo	2	4	3	15	0	0	0
Tecoh	2	2	0	7	0	0	0
Tekal de Venegas	1	20	36	99	0	0	0
Tekantó	1	1	0	3	0	0	0
Tekax	2	5	0	26	0	0	0
Tekit	1	2	2	8	0	0	0
Tekom	0	0	0	0	0	0	0
Telchac Pueblo	1	2	0	5	0	0	0
Telchac Puerto	0	0	0	0	0	0	0
Temax	1	10	1	38	0	0	0
Temozón	1	1	0	3	0	0	0
Tepakán	1	3	5	14	0	0	0
Tetiz	0	0	0	0	0	0	0
Teya	0	0	0	0	0	0	0
Ticul	2	5	0	16	0	0	0
Timucuy	1	1	0	6	0	0	0
Tinum	0	0	0	0	0	0	0
Tixcacalcupul	0	0	0	0	0	0	0
Tixkokob	0	0	0	0	0	0	0
Tixmehuac	1	2	1	11	0	0	0
Tixpéhual	0	0	0	0	0	0	0
Tizimín	3	25	0	128	0	0	0
Tunkás	2	2	2	10	0	0	0
Tzucacab	0	0	0	0	0	0	0
Uayma	1	13	27	62	0	0	0
Ucú	2	24	39	118	0	0	0
Umán	3	5	1	26	0	0	0
Valladolid	7	32	4	137	0	0	0
Xocchel	1	1	0	1	0	0	0
Yaxcabá	1	1	0	4	0	0	0
Yaxkukul	1	1	2	7	0	0	0
Yobaín	1	16	22	67	0	0	0

<6/12>

Principales características de los apoyos emitidos a través del Programa de Apoyo Alimentario por municipio 2013 y 2014

Cuadro 24.12
2a. parte

Municipio	Monto de los apoyos económicos emitidos (Miles de pesos)			
	Total	Alimentación d/	Infantil b/	En transición e/
2013				
Estado	31 516	22 260	4 426	4 829
Abalá	236	144	40	51
Acañeh	649	388	110	151
Akil	464	323	92	49
Baca	93	62	18	14
Bokobá	48	38	10	0
Buctzotz	31	26	5	0
Cacalchén	582	365	56	160
Calotmul	396	274	93	30
Cansahcab	102	62	17	23
Cantamayec	20	18	2	0
Celestún	6	5	0	0
Cenotillo	44	42	2	0
Chacsinkín	111	97	15	0
Chankom	44	33	10	0
Chapab	40	26	3	11
Chemax	60	52	8	0
Chichmilá	431	302	115	14
Chicxulub Pueblo	123	70	17	35
Chikindzonot	102	63	23	16
Chocholá	210	132	36	42
Chumayel	34	32	2	0
Conkal	43	25	6	12
Cuncunul	37	26	10	0
Cuzamá	48	37	11	0
Dzán	34	32	3	0
Dzemul	314	190	33	92
Dzidzantún	50	32	8	11
Dzilam de Bravo	75	45	11	19
Dzilam González	386	242	63	81
Dzitás	132	92	19	21
Dzoncauich	97	53	18	26
Espita	859	649	190	21
Halachó	700	449	117	134
Hocabá	215	132	25	58
Hoctún	153	101	15	37
(Continúa)				<7/12>

Principales características de los apoyos emitidos a través del Programa de Apoyo Alimentario por municipio 2013 y 2014

Cuadro 24.12
2a. parte

Municipio	Monto de los apoyos económicos emitidos (Miles de pesos)			
	Total	Alimentación d/	Infantil b/	En transición e/
Homún	541	308	87	146
Huhí	167	114	30	23
Hunucmá	363	252	49	62
Ixil	134	81	23	30
Izamal	221	189	32	0
Kanasín	108	101	7	0
Kantunil	26	26	0	0
Kaua	137	77	21	39
Kinchil	768	462	107	199
Kopomá	44	25	7	12
Mama	108	76	22	11
Maní	124	81	13	30
Maxcanú	433	274	82	77
Mayapán	140	110	16	14
Mérida	6 275	5 072	340	863
Mocochá	86	49	12	25
Motul	548	399	135	14
Muna	171	145	17	9
Muxupip	61	47	14	0
Opichén	11	11	1	0
Oxkutzcab	353	312	40	0
Panabá	482	351	101	30
Peto	277	232	44	0
Progreso	246	187	46	14
Quintana Roo	53	32	6	16
Río Lagartos	144	94	18	32
Sacalum	201	125	32	44
Samahil	6	5	1	0
San Felipe	54	35	6	12
Sanahcat	21	15	6	0
Santa Elena	40	37	3	0
Seyé	637	385	79	172
Sinanché	82	63	18	0
Sotuta	104	76	15	14
Sucilá	110	96	14	0
Sudzal	31	28	3	0
Suma	82	46	15	21
Tahdziú	830	725	2	104

(Continúa)

<8/12>

Principales características de los apoyos emitidos a través del Programa de Apoyo Alimentario por municipio 2013 y 2014

Cuadro 24.12
2a. parte

Municipio	Monto de los apoyos económicos emitidos (Miles de pesos)			
	Total	Alimentación d/	Infantil b/	En transición e/
Tahmek	251	156	32	63
Teabo	52	48	3	0
Tecoh	822	626	173	23
Tekal de Venegas	166	126	28	12
Tekantó	110	77	16	18
Tekax	434	337	50	48
Tekit	1 045	670	178	197
Tekom	3	3	0	0
Telchac Pueblo	280	163	38	79
Telchac Puerto	77	47	9	21
Temax	234	129	43	62
Temozón	821	539	184	99
Tepakán	26	22	4	0
Tetiz	418	268	68	83
Teya	0	0	0	0
Ticul	126	114	3	9
Timucuy	263	164	45	55
Tinum	184	107	23	53
Tixcacalcupul	696	389	125	181
Tixkokob	469	319	76	74
Tixmehuac	112	74	22	16
Tixpéhual	79	60	10	9
Tizimín	565	411	80	74
Tunkás	12	11	1	0
Tzucacab	283	226	13	44
Uayma	138	92	32	14
Ucú	149	114	34	0
Umán	140	114	26	0
Valladolid	1 794	1 071	346	377
Xocchel	338	198	41	99
Yaxcabá	135	105	30	0
Yaxkukul	6	6	0	0
Yobaín	98	75	24	0
2014				
Estado	19 643	12 325	3 691	3 627
Abalá	36	17	6	13
Acanceh	68	28	11	29
(Continúa)				<9/12>

Principales características de los apoyos emitidos a través del Programa de Apoyo Alimentario por municipio 2013 y 2014

Cuadro 24.12
2a. parte

Municipio	Monto de los apoyos económicos emitidos (Miles de pesos)			
	Total	Alimentación d/	Infantil b/	En transición e/
Akil	230	105	29	96
Baca	29	13	5	11
Bokobá	46	32	15	0
Buctzotz	31	16	4	11
Cacalchén	34	14	5	15
Calotmul	178	71	34	73
Cansahcab	14	5	3	5
Cantamayec	19	14	5	0
Celestún	11	6	1	4
Cenotillo	32	21	2	10
Chacsinkín	129	73	47	9
Chankom	35	17	7	11
Chapab	8	4	2	2
Chemax	52	30	4	18
Chichimilá	317	176	98	44
Chicxulub Pueblo	1	1	0	0
Chikindzonot	42	24	14	4
Chocholá	43	20	9	15
Chumayel	27	11	5	11
Conkal	0	0	0	0
Cuncunul	33	20	11	2
Cuzamá	36	16	7	13
Dzán	32	11	10	11
Dzemul	9	4	1	4
Dzidzantún	9	4	2	4
Dzilam de Bravo	5	4	0	2
Dzilam González	61	27	7	27
Dzitás	40	17	6	16
Dzoncauich	0	0	0	0
Espita	582	234	117	231
Halachó	156	68	26	63
Hocabá	14	7	2	5
Hoctún	23	9	5	9
Homún	23	18	2	4
Huhí	58	24	10	24
Hunucmá	73	31	11	31
Ixil	18	8	3	7
Izamal	169	80	26	63

(Continúa)

<10/12>

Principales características de los apoyos emitidos a través del Programa de Apoyo Alimentario por municipio 2013 y 2014

Cuadro 24.12
2a. parte

Municipio	Monto de los apoyos económicos emitidos (Miles de pesos)			
	Total	Alimentación d/	Infantil b/	En transición e/
Kanasín	86	41	7	38
Kantunil	21	12	0	9
Kaua	0	0	0	0
Kinchil	59	27	10	22
Kopomá	2	2	0	0
Mama	45	19	8	18
Maní	18	7	4	7
Maxcanú	106	43	22	41
Mayapán	71	32	16	24
Mérida	7 829	5 424	1 354	1 051
Mocochá	1	1	0	0
Motul	305	129	53	124
Muna	112	50	23	40
Muxupip	55	38	15	2
Opichén	12	4	5	4
Oxkutzcab	277	108	62	107
Panabá	309	202	78	29
Peto	191	79	35	76
Progreso	189	132	49	7
Quintana Roo	0	0	0	0
Río Lagartos	23	10	5	9
Sacalum	35	13	9	13
Samahil	7	5	1	0
San Felipe	14	10	4	0
Sanahcat	21	14	7	0
Santa Elena	34	12	9	13
Seyé	28	13	4	11
Sinanché	72	52	19	0
Sotuta	43	21	7	15
Sucilá	78	46	8	25
Sudzal	18	7	3	7
Suma	3	3	0	0
Tahdziú	1 322	968	339	15
Tahmek	5	3	1	2
Teabo	57	32	12	13
Tecoh	484	200	85	199
Tekal de Venegas	131	87	44	0
Tekantó	34	13	8	13

(Continúa)

<11/12>

Principales características de los apoyos emitidos a través del Programa de Apoyo Alimentario por municipio 2013 y 2014

Cuadro 24.12
2a. parte

Municipio	Monto de los apoyos económicos emitidos (Miles de pesos)			
	Total	Alimentación d/	Infantil b/	En transición e/
Tekax	196	87	32	76
Tekit	252	120	28	104
Tekom	0	0	0	0
Telchac Pueblo	2	2	0	0
Telchac Puerto	0	0	0	0
Temax	9	9	0	0
Temozón	295	114	64	116
Tepakán	27	18	9	0
Tetiz	87	35	17	35
Teya	0	0	0	0
Ticul	83	39	9	35
Timucuy	39	17	6	16
Tinum	4	2	0	2
Tixcascalcupul	19	9	1	9
Tixkokob	138	55	29	55
Tixmehuac	37	18	7	13
Tixpéhual	32	14	3	15
Tizimín	244	121	29	94
Tunkás	11	7	2	2
Tzucacab	170	76	31	64
Uayma	86	55	30	0
Ucú	151	103	48	0
Umán	111	50	22	38
Valladolid	275	148	41	85
Xocchel	1	1	0	0
Yaxcabá	100	45	16	39
Yaxkukul	8	4	1	2
Yobaín	2 451	2 041	409	2

<12/12>

Nota: El Programa de Apoyo Alimentario (PAL) es parte de la estrategia del Sistema Nacional de la Cruzada Contra el Hambre impulsada por el gobierno federal; está orientado hacia las familias u hogares con pobreza alimentaria ubicados en localidades urbanas y rurales, identificadas debajo de la línea de bienestar mínimo por el CONEVAL y que aún no son atendidas por PROSPERA Programa de Inclusión Social, con el fin de que mejoren su alimentación y nutrición. El programa da preferencia a los hogares que tengan menores de 5 años de edad y mujeres embarazadas y en lactancia. Otorga apoyos monetarios y en especie bajo reglas de operación y su propósito es romper la cadena intergeneracional de la pobreza.

a/ Datos referidos al 31 de diciembre.

b/ Se refiere a apoyos adicionales al alimentario para integrantes de 0 a 9 años.

c/ Se refiere a los beneficiarios que cambian hacia el programa PROSPERA.

d/ Comprende los componentes Alimentación, y Alimentario Complementario para compensar el alza de los alimentos.

e/ Comprende un apoyo especial a las familias que cambian hacia PROSPERA y que se otorga por única vez.

Fuente: SEDESOL. PROSPERA Programa de Inclusión Social.

25. Indicadores de los Objetivos de Desarrollo del Milenio

25.1 Indicadores de contexto de los Objetivos de Desarrollo del Milenio

Gráfica 25.1 Objetivos de Desarrollo del Milenio Nacional y en el Estado

25.2 Indicadores de los Objetivos de Desarrollo del Milenio

25.3 Indicadores educativos de los Objetivos de Desarrollo del Milenio en el Estado y sus municipios
Ciclo escolar 2014/15

25.4 Indicadores de sustentabilidad del medio ambiente de los Objetivos de Desarrollo del Milenio en el Estado y sus municipios
2010
(Porcentaje)

25. Indicadores de los Objetivos de Desarrollo del Milenio

Indicadores de contexto de los Objetivos de Desarrollo del Milenio

Cuadro 25.1

Indicador	1990	2014
Población total ¹	1 444 723	2 091 513
Población en localidades de 2 500 y más habitantes (%) ²	78.6	84.0 a/
Esperanza de vida (Años) ¹	72.9	75.4
Tasa global de fecundidad ¹	3.7	2.2
Grado promedio de escolaridad (Grados) ³	5.7	8.6 b/
Relación de dependencia (%) ¹	74.1 c/	51.9 c/
Población en situación de pobreza extrema (%) ⁴	ND	10.7
Población en situación de pobreza moderada (%) ⁴	ND	35.2
Posición entre las 32 entidades federativas según el Índice de Desarrollo Humano ⁵	19 d/	18 e/

a/ Cifras correspondientes a 2010.

b/ Cifras preliminares. Estimaciones con base al *Censo de Población y Vivienda 2010*. Información correspondiente al ciclo escolar 2013/14.

c/ Cálculos del INEGI con base en la fuente citada.

d/ Cifras correspondientes a 2000.

e/ Cifras correspondientes a 2012.

Fuente: ¹ CONAPO. *Estimaciones demográficas, 1990-2009 y Proyecciones de la población por entidad federativa, 2010-2030*.

www.conapo.gob.mx (7 de agosto de 2015).

² INEGI. *Censos de Población y Vivienda. Consulta interactiva de datos*. www.inegi.org.mx (7 de agosto de 2015).

³ SEP. *Sistema Nacional de Información Estadística Educativa. Estadística e Indicadores por entidad federativa*.

www.snie.sep.gob.mx (7 de agosto de 2015).

⁴ CONEVAL. *Medición de pobreza*. www.coneval.gob.mx (7 de agosto de 2015).

⁵ PNUD. *El Índice de Desarrollo Humano en México para las entidades federativas*. www.undp.org (14 de agosto de 2015).

Objetivos de Desarrollo del Milenio Nacional y en el Estado

Gráfica 25.1

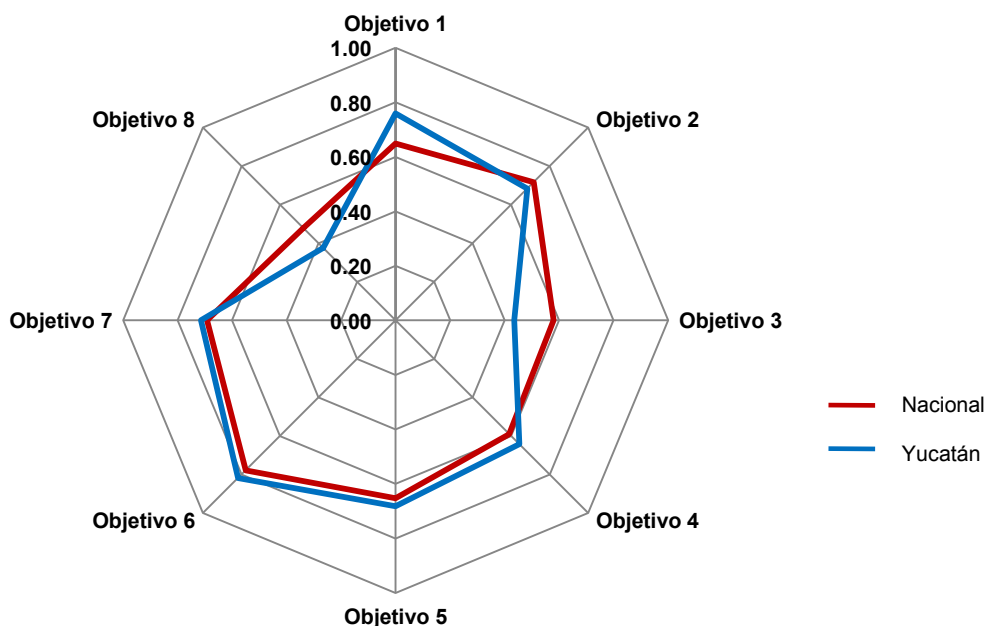

Nota: Esta gráfica representa un comparativo de los avances relativos en cada uno de los 8 objetivos de los ODM en la entidad y en el país, donde los vértices de los polígonos muestran los valores correspondientes a cada objetivo y ámbito. El logro en cada objetivo fue estimado por la fuente a partir de los valores de los indicadores que lo componen, con base en lo siguiente: a) Estandarización de indicadores, lo cual se realizó de tal forma que los valores de cada indicador estuviesen entre 0 y 1, donde 1 represente el mayor logro y 0 el menor. b) Resumen de indicadores dentro de cada objetivo, mediante el cálculo de la media cuadrática. La gráfica fue elaborada a partir de los datos consultados en abril de 2015.

Fuente: CONEVAL, con base en el Sistema de Información de los Objetivos de Desarrollo del Milenio.

Indicador	Estatal		Nacional		Meta nacional
	Línea base	Último dato disponible	Línea base	Último dato disponible	
Objetivo 1: Erradicar la pobreza extrema y el hambre					
1.1 Proporción de la población con ingresos per cápita inferiores a 1.25 dólares diarios (Paridad de Poder de Compra respecto al dólar) a/	1.7 (2008)	3.1 (2012)	9.3 (1989)	3.7 (2012)	4.6
1.5 Relación entre ocupación y población en edad de trabajar a/	55.0 (1996)	62.0 (2014)	55.3 (1995)	56.9 (2014)	Aumentar
Hombres	78.8	78.6	77.8	74.5	
Mujeres	32.7	46.5	34.4	41.0	
1.7 Proporción de trabajadores por cuenta propia y los no remunerados b/	37.4 (1996)	29.8 (2014)	36.6 (1995)	28.0 (2014)	Reducir
Hombres	37.8	26.9	35.5	26.4	
Mujeres	36.6	34.3	39.0	30.5	
Objetivo 2: Lograr la enseñanza primaria universal					
2.1 Tasa neta de matriculación en la enseñanza primaria (6 a 11 años de edad) a/	107.3 (1990)	94.9 (2014)	97.6 (1990)	98.6 (2014)	100.0
2.2 Proporción de alumnos que comienzan el primer grado y llegan al último grado de enseñanza primaria a/	65.4 (1991)	96.8 (2014)	75.1 (1991)	95.9 (2014)	100.0
Hombres	65.5	95.3	73.8	95.4	
Mujeres	65.6	98.4	76.5	96.4	
2.3 Tasa de alfabetización de las personas de 15 a 24 años de edad c/	93.3 (1990)	98.5 (2014) E/	95.4 (1990)	98.6 (2014) E/	Aumentar
2.3.a Tasa de alfabetización de las mujeres de 15 a 24 años de edad c/	92.1 (1990)	98.6 (2014) E/	94.8 (1990)	98.7 (2014) E/	Aumentar
2.3.b Tasa de alfabetización de los hombres de 15 a 24 años de edad c/	94.5 (1990)	98.4 (2014) E/	96.1 (1990)	98.6 (2014) E/	Aumentar
Objetivo 3: Promover la igualdad de género y el empoderamiento de la mujer					
3.1.a Razón entre niñas y niños en la enseñanza primaria a/	0.918 (1990)	0.953 (2014)	0.943 (1990)	0.960 (2014)	0.96
3.1.b Razón entre niñas y niños en la enseñanza secundaria a/	0.847 (1990)	0.977 (2014)	0.950 (1990)	0.981 (2014)	0.96
3.1.c Razón entre mujeres y hombres en la enseñanza media superior b/	0.742 (1990)	0.964 (2014)	0.936 (1990)	1.000 (2014)	0.96
3.1.d Razón entre mujeres y hombres en la enseñanza superior a/	0.702 (1990)	0.956 (2014)	0.749 (1990)	0.973 (2014)	0.96
3.2 Proporción de mujeres en el total de asalariados en el sector no agropecuario b/	35.8 (1996)	39.7 (2014)	38.0 (1995)	41.4 (2014)	Aumentar
Objetivo 4: Reducir la mortalidad de los niños menores de 5 años					
4.1 Tasa de mortalidad en niños menores de 5 años (defunciones de menores de 5 años por cada mil nacidos vivos) a/	29.2 (1990)	12.7 (2013)	41.0 (1990)	15.7 (2013)	13.7
4.2 Tasa de mortalidad infantil (defunciones de menores de 1 año por cada mil nacidos vivos) a/	25.1 (1990)	10.8 (2013)	32.5 (1990)	13.0 (2013)	10.8
4.3 Proporción de niños de un año de edad vacunados contra el sarampión a/	75.9 (1990)	87.7 (2014)	73.8 (1990)	97.8 (2014)	95.0
(Continúa)					<1/2>

Indicador	Estatal		Nacional		Meta nacional
	Línea base	Último dato disponible	Línea base	Último dato disponible	
Objetivo 5: Mejorar la salud materna					
5.1 Razón de mortalidad materna (defunciones por cada 100 mil nacidos vivos) b/	69.4 (1990)	50.8 (2013)	88.7 (1990)	38.2 (2013)	22.2
5.2 Proporción de partos con asistencia de personal sanitario capacitado a/	63.6 (1990)	98.2 (2014)	76.7 (1990)	96.3 (2014)	90.0
5.3 Prevalencia de uso de anticonceptivos en mujeres unidas en edad fértil b/	56.2 (1992)	72.3 (2014)	63.1 (1992)	72.3 (2014)	Aumentar
5.5 Promedio de consultas prenatales por embarazada atendida en las instituciones del Sistema Nacional de Salud a/	5.1 (2000)	5.4 (2014)	4.4 (2000)	5.4 (2014)	5.0
5.6 Necesidad insatisfecha de métodos anticonceptivos a/	8.8 (1997)	5.0 (2014)	25.1 (1987)	5.0 (2014)	Reducir
Objetivo 6: Combatir el VIH/SIDA, el paludismo y otras enfermedades					
6.6 Tasa de incidencia asociada al paludismo (por 100 mil habitantes) a/	6.4 (1990)	0.0 (2014)	51.1 (1990)	0.5 (2014)	3.0
6.8 Proporción de tratamientos otorgados a casos confirmados de paludismo en menores de 5 años, para la prevención, control y eliminación de la transmisión del <i>Plasmodium Vivax</i> b/	100.0 (1990)	NA (2014)	100.0 (1990)	100.0 (2014)	100.0
6.9.a Tasa de incidencia asociada a la tuberculosis (todas las formas) por 100 mil habitantes a/	12.4 (1990)	10.7 (2014)	16.6 (1990)	16.8 (2014)	15.6
6.9.b Tasa de mortalidad por tuberculosis (todas las formas), defunciones por cada 100 mil habitantes d/	5.7 (1990)	1.5 (2014)	7.1 (1990)	2.0 (2014)	1.7
6.10 Proporción de casos nuevos de tuberculosos pulmonar que curan al terminar el tratamiento b/	59.4 (2000)	84.8 (2013)	70.7 (2000)	87.2 (2013)	85.0
Objetivo 7: Garantizar la sustentabilidad del medio ambiente					
7.8 Proporción de la población con acceso sostenible a fuentes mejoradas de abastecimiento de agua, en zonas urbanas y rurales b/	70.2 (1990)	97.2 (2010)	78.4 (1990)	90.9 (2010)	89.2
7.9 Proporción de la población con acceso a servicios de saneamiento mejorados, en zonas urbanas y rurales e/	40.8 (1990)	78.5 (2010)	58.6 (1990)	87.7 (2010)	79.3
Objetivo 8: Fomentar una alianza mundial para el desarrollo					
8.14 Número de suscripciones telefónicas fijas por cada 100 habitantes a/	5.10 (1990)	11.42 (2014) P/	6.10 (1990)	16.71 (2014) P/	Aumentar
8.15 Número de suscripciones a teléfonos celulares móviles por cada 100 habitantes a/	5.20 (2000)	77.50 (2014) P/	13.87 (2000)	84.61 (2014) P/	Aumentar

<2/2>

a/ Lista oficial de la ONU. En los casos en que los valores de algunos de los indicadores superan el cien por ciento, obedece a factores que están asociados con fenómenos de migración poblacional entre distintos ámbitos geográficos.

b/ Reformulado.

c/ Estimaciones del Instituto Nacional para la Educación de los Adultos (INEA), a partir del año 2009 se calcula con base en las proporciones por edad correspondientes al *Censo de Población y Vivienda* del año 2010.

d/ Lista oficial de la ONU. En las defunciones totales no se incluyen las de entidad de residencia no especificada ni los residentes en el extranjero.

e/ Reformulado. Se refiere a drenaje conectado a la red pública o a una fosa séptica.

Fuente: Sistema de Información de los Objetivos de Desarrollo del Milenio. www.objetivosdedesarrollodelmilenio.org.mx

(14 de agosto de 2015).

**Indicadores educativos de los Objetivos de Desarrollo del Milenio
en el Estado y sus municipios
Ciclo escolar 2014/15**

Cuadro 25.3

Estado y municipios	2.1 Tasa neta de matriculación en la enseñanza primaria (6 a 11 años de edad) a/ (Porcentaje)	2.2 Proporción de alumnos que comienzan el primer grado y llegan al último grado de enseñanza primaria a/ (Porcentaje)	3.1.a Razón entre niñas y niños en la enseñanza primaria b/ (Mujeres por hombres)	3.1.b Razón entre niñas y niños en la enseñanza secundaria b/ (Mujeres por hombres)	3.1.c Razón entre hombres y mujeres en la enseñanza media superior b/ (Mujeres por hombres)
Estado	94.9	96.8	1.0	1.0	1.0
Abalá	88.6	79.5	0.9	1.0	1.2
Acanceh	95.7	98.0	0.9	1.0	1.1
Akil	90.5	85.3	0.9	0.9	0.9
Baca	95.5	95.7	1.1	0.9	1.1
Bokobá	89.0	85.7	1.1	0.8	1.3
Buctzotz	94.3	98.5	0.9	1.2	0.9
Cacalchén	92.5	104.6	0.8	0.9	0.9
Calotmul	83.7	71.0	1.0	0.8	0.8
Cansahcab	85.6	104.3	1.0	0.9	1.2
Cantamayec	89.8	96.3	0.9	0.9	1.3
Celestún	95.1	87.5	0.9	1.0	1.0
Cenotillo	91.3	74.7	1.1	0.9	1.0
Chacsinkín	99.3	104.7	1.0	1.1	1.0
Chankom	98.8	97.6	1.0	0.9	1.1
Chapab	87.8	105.7	0.9	1.0	1.7
Chemax	95.0	72.8	1.0	0.9	0.7
Chichimilá	101.4	90.9	0.9	1.0	1.1
Chicxulub Pueblo	86.1	103.8	1.0	0.9	0.8
Chikindzonot	96.8	88.5	1.0	1.0	0.7
Chocholá	97.6	102.5	0.9	1.0	1.2
Chumayel	89.8	91.4	0.9	1.0	ND
Conkal	113.0	92.0	0.9	1.0	0.8
Cuncunul	84.3	90.1	0.9	1.1	1.4
Cuzamá	86.9	92.9	1.0	1.0	0.9
Dzán	86.4	95.1	1.0	1.1	1.1
Dzemul	86.1	106.8	1.0	1.0	1.1
Dzidzantún	90.7	97.0	0.9	0.9	0.9
Dzilam de Bravo	87.9	98.7	0.9	0.8	2.8
Dzilam González	95.4	105.8	0.9	1.2	0.8
Dzités	101.5	93.2	0.9	0.9	1.2
Dzoncauich	97.3	86.0	0.9	0.7	ND
Espita	90.0	77.9	0.9	0.8	0.9
Halachó	96.9	94.9	1.0	1.0	1.2

(Continúa)

<1/4>

**Indicadores educativos de los Objetivos de Desarrollo del Milenio
en el Estado y sus municipios
Ciclo escolar 2014/15**

Cuadro 25.3

Estado y municipios	2.1 Tasa neta de matriculación en la enseñanza primaria (6 a 11 años de edad) a/ (Porcentaje)	2.2 Proporción de alumnos que comienzan el primer grado y llegan al último grado de enseñanza primaria a/ (Porcentaje)	3.1.a Razón entre niñas y niños en la enseñanza primaria b/ (Mujeres por hombres)	3.1.b Razón entre niñas y niños en la enseñanza secundaria b/ (Mujeres por hombres)	3.1.c Razón entre hombres y mujeres en la enseñanza media superior b/ (Mujeres por hombres)
Hocabá	95.0	98.1	1.1	1.0	0.8
Hoctún	88.7	95.3	0.9	0.9	0.9
Homún	97.3	90.4	1.0	1.0	1.0
Huhí	91.1	108.9	1.0	0.9	1.8
Hunucmá	93.9	93.6	1.0	1.1	1.0
Ixil	89.4	84.8	0.8	1.0	1.2
Izamal	92.8	92.7	0.9	0.9	1.1
Kanasín	65.1	98.7	0.9	1.0	1.1
Kantunil	90.6	104.9	1.1	1.1	1.1
Kaua	104.0	188.8	1.0	0.9	0.6
Kinchil	88.8	96.5	0.9	0.9	1.0
Kopomá	93.1	97.9	0.8	1.3	1.2
Mama	89.7	111.4	1.0	1.0	1.2
Maní	91.6	94.7	0.9	1.0	1.5
Maxcanú	100.3	99.4	1.0	1.0	0.7
Mayapán	95.3	93.8	0.9	0.7	1.4
Mérida	101.2	102.6	1.0	1.0	1.0
Mocochá	93.4	103.4	0.9	0.9	2.4
Motul	92.7	95.7	0.9	1.0	1.1
Muna	93.2	100.2	1.0	1.0	1.0
Muxupip	88.1	116.3	0.9	0.9	0.5
Opichén	92.2	87.2	1.0	1.1	1.1
Oxkutzcab	92.8	92.4	1.0	1.0	0.9
Panabá	96.4	103.5	1.1	1.0	1.0
Peto	89.9	93.7	0.9	1.0	0.9
Progreso	94.9	93.5	0.9	1.0	1.0
Quintana Roo	96.8	113.0	0.8	0.7	0.6
Río Lagartos	94.3	102.9	1.3	0.8	1.3
Sacalum	91.1	85.6	1.0	0.9	0.7
Samahil	97.3	91.4	1.0	1.0	1.3
San Felipe	104.1	68.5	1.0	1.0	2.8
Sanahcat	95.0	100.2	0.9	1.5	0.7
Santa Elena	78.7	85.4	0.9	0.9	0.6
Seyé	98.5	96.3	0.9	1.2	1.0

(Continúa)

<2/4>

**Indicadores educativos de los Objetivos de Desarrollo del Milenio
en el Estado y sus municipios
Ciclo escolar 2014/15**

Cuadro 25.3

Estado y municipios	2.1 Tasa neta de matriculación en la enseñanza primaria (6 a 11 años de edad) a/ (Porcentaje)	2.2 Proporción de alumnos que comienzan el primer grado y llegan al último grado de enseñanza primaria a/ (Porcentaje)	3.1.a Razón entre niñas y niños en la enseñanza primaria b/ (Mujeres por hombres)	3.1.b Razón entre niñas y niños en la enseñanza secundaria b/ (Mujeres por hombres)	3.1.c Razón entre hombres y mujeres en la enseñanza media superior b/ (Mujeres por hombres)
Sinanché	87.4	106.3	1.0	0.8	0.9
Sotuta	89.4	91.5	0.9	1.2	0.7
Sucilá	79.9	95.5	0.8	0.8	0.8
Sudzal	91.4	54.2	0.7	0.9	2.7
Suma	73.5	59.3	0.8	0.8	1.8
Tahdziú	94.5	92.9	0.8	0.9	0.5
Tahmek	90.4	100.3	0.8	0.8	1.7
Teabo	85.9	87.9	0.8	1.1	1.0
Tecoh	96.0	89.9	1.0	0.9	1.2
Tekal de Venegas	90.7	89.9	0.9	0.9	1.1
Tekantó	94.7	100.4	1.0	1.0	1.0
Tekax	92.3	90.8	0.9	1.0	0.9
Tekit	92.9	104.9	0.9	0.9	0.8
Tekom	94.0	81.0	0.9	0.9	1.8
Telchac Pueblo	79.0	157.0	1.1	1.0	0.6
Telchac Puerto	96.8	107.0	0.9	1.1	ND
Temax	93.7	94.4	1.0	1.1	0.8
Temozón	94.3	89.6	0.9	0.9	0.9
Tepakán	95.2	97.7	0.9	0.9	ND
Tetiz	91.9	96.7	0.9	1.0	1.1
Teya	90.3	126.1	0.9	1.3	1.0
Ticul	93.4	99.0	1.0	1.0	0.9
Timucuy	96.8	93.9	0.9	0.9	1.0
Tinum	89.5	87.5	1.0	0.8	0.9
Tixcocalcupul	94.7	79.3	1.1	0.9	0.8
Tixkokob	90.2	93.9	1.0	1.0	0.9
Tixmehuac	94.1	116.6	0.9	1.1	0.5
Tixpéhual	86.2	99.0	1.1	0.7	1.1
Tizimín	92.4	88.0	0.9	1.0	1.0
Tunkás	101.3	95.2	0.9	0.8	1.1
Tzucacab	95.5	92.0	0.9	0.9	0.7
Uayma	90.5	87.4	0.9	0.8	1.3
Ucú	87.5	114.5	0.9	0.8	1.5
Umán	100.4	102.3	0.9	1.0	1.0

(Continúa)

<3/4>

Indicadores educativos de los Objetivos de Desarrollo del Milenio en el Estado y sus municipios
Ciclo escolar 2014/15

Cuadro 25.3

Estado y municipios	2.1 Tasa neta de matriculación en la enseñanza primaria (6 a 11 años de edad) a/ (Porcentaje)	2.2 Proporción de alumnos que comienzan el primer grado y llegan al último grado de enseñanza primaria a/ (Porcentaje)	3.1.a Razón entre niñas y niños en la enseñanza primaria b/ (Mujeres por hombres)	3.1.b Razón entre niñas y niños en la enseñanza secundaria b/ (Mujeres por hombres)	3.1.c Razón entre hombres y mujeres en la enseñanza media superior b/ (Mujeres por hombres)
Valladolid	96.5	98.6	0.9	0.9	0.9
Xocchel	89.4	74.5	0.9	0.9	1.4
Yaxcabá	93.7	95.3	0.9	0.9	0.9
Yaxkukul	90.8	97.8	1.1	1.0	1.2
Yobaín	98.5	96.3	1.1	0.7	1.6

<4/4>

a/ Corresponden al objetivo 2 de los ODM.- Lograr la enseñanza primaria universal. Lista oficial de la ONU.

b/ Corresponden al objetivo 3 de los ODM.- Promover la igualdad de género y el empoderamiento de la mujer. Los indicadores referidos a primaria y secundaria corresponden a la lista oficial de la ONU y el referido a enseñanza media superior es reformulado.

Fuente: Sistema de Información de los Objetivos de Desarrollo del Milenio. www.objetivosdedesarrollodelmilenio.org.mx

(14 de agosto de 2015).

Indicadores de sustentabilidad del medio ambiente de los Objetivos de Desarrollo del Milenio en el Estado y sus municipios
2010
(Porcentaje)

Cuadro 25.4

Estado y municipios	7.8 Proporción de la población con acceso sostenible a fuentes mejoradas de abastecimiento de agua, en zonas urbanas y rurales	7.9 Proporción de la población con acceso a servicios de saneamiento mejorados, en zonas urbanas y rurales
Estado	97.2	78.5
Abalá	98.9	38.0
Acanceh	99.6	63.2
Akil	99.1	81.2
Baca	95.1	66.5
Bokobá	98.0	59.0
Buctzotz	96.5	71.3
Cacalchén	98.4	63.7
Calotmul	98.9	79.9
Cansahcab	95.1	64.9
Cantamayec	97.8	34.1
Celestún	98.0	74.7
Cenotillo	99.3	74.5
Chacsinkín	99.0	65.9
Chankom	98.7	40.2
(Continúa)		<1/4>

Indicadores de sustentabilidad del medio ambiente de los Objetivos de Desarrollo del Milenio en el Estado y sus municipios 2010
(Porcentaje)

Cuadro 25.4

Estado y municipios	7.8 Proporción de la población con acceso sostenible a fuentes mejoradas de abastecimiento de agua, en zonas urbanas y rurales	7.9 Proporción de la población con acceso a servicios de saneamiento mejorados, en zonas urbanas y rurales
Chapab	98.1	46.4
Chemax	97.3	38.0
Chichimilá	97.3	49.0
Chicxulub Pueblo	98.7	74.4
Chikindzonot	98.9	36.8
Chocholá	98.3	56.2
Chumayel	99.6	53.7
Conkal	93.1	85.1
Cuncunul	98.9	71.7
Cuzamá	97.9	35.0
Dzán	98.9	74.1
Dzemul	82.8	84.4
Dzidzantún	80.2	80.3
Dzilam de Bravo	96.5	93.7
Dzilam González	92.2	76.3
Dzitás	99.4	50.4
Dzoncauich	95.4	48.6
Espita	99.1	56.6
Halachó	90.6	44.5
Hocabá	99.4	47.1
Hoctún	99.4	57.1
Homún	97.3	46.6
Huhí	99.0	45.5
Hunucmá	88.7	58.4
Ixil	95.9	71.1
Izamal	98.9	79.5
Kanasín	96.7	86.2
Kantunil	98.8	60.1
Kaua	99.1	42.4
Kinchil	95.0	40.3
Kopomá	89.7	53.5
Mama	97.0	66.4
Maní	97.4	63.0
Maxcanú	96.5	59.2
Mayapán	98.8	12.3
(Continúa)		<2/4>

Indicadores de sustentabilidad del medio ambiente de los Objetivos de Desarrollo del Milenio en el Estado y sus municipios 2010
(Porcentaje)

Cuadro 25.4

Estado y municipios	7.8 Proporción de la población con acceso sostenible a fuentes mejoradas de abastecimiento de agua, en zonas urbanas y rurales	7.9 Proporción de la población con acceso a servicios de saneamiento mejorados, en zonas urbanas y rurales
Mérida	97.7	94.2
Mocochá	97.7	79.3
Motul	96.1	69.4
Muna	99.6	78.1
Muxupip	98.7	64.5
Opichén	99.8	49.4
Oxkutzcab	97.9	78.1
Panabá	97.6	77.2
Peto	99.2	74.0
Progreso	98.9	97.6
Quintana Roo	99.7	74.8
Río Lagartos	98.4	90.1
Sacalum	100.0	68.8
Samahil	96.0	43.6
San Felipe	98.1	97.6
Sanahcat	99.9	65.0
Santa Elena	99.3	63.7
Seyé	88.5	52.7
Sinanché	95.7	78.8
Sotuta	94.6	48.1
Sucilá	97.9	74.3
Sudzal	98.4	74.9
Suma	99.7	67.0
Tahdziú	95.4	32.1
Tahmek	99.7	66.7
Teabo	97.6	38.0
Tecoh	98.1	45.2
Tekal de Venegas	97.9	53.0
Tekantó	96.1	59.8
Tekax	98.4	73.0
Tekit	99.3	53.6
Tekom	99.0	71.3
Telchac Pueblo	79.1	77.5
Telchac Puerto	96.5	94.6
Temax	96.4	55.4
(Continúa)		<3/4>

Indicadores de sustentabilidad del medio ambiente de los Objetivos de Desarrollo del Milenio en el Estado y sus municipios 2010
(Porcentaje)

Cuadro 25.4

Estado y municipios	7.8 Proporción de la población con acceso sostenible a fuentes mejoradas de abastecimiento de agua, en zonas urbanas y rurales	7.9 Proporción de la población con acceso a servicios de saneamiento mejorados, en zonas urbanas y rurales
Temozón	97.6	61.6
Tepakán	89.6	55.0
Tetiz	85.8	36.1
Teya	88.6	83.8
Ticul	99.4	82.0
Timucuy	99.3	48.1
Tinum	98.2	60.8
Tixcaltucul	99.2	37.1
Tixkokob	99.3	69.3
Tixmehuc	99.2	48.0
Tixpéhuac	97.7	59.4
Tizimín	97.0	69.6
Tunkás	97.9	50.3
Tzucacab	98.5	71.7
Uayma	99.4	54.5
Ucú	79.9	66.1
Umán	97.1	73.7
Valladolid	97.5	71.5
Xocchel	99.1	37.9
Yaxcabá	97.2	30.6
Yaxkukul	90.3	69.7
Yobaín	92.0	77.7

<4/4>

Nota: Los indicadores son reformulados y corresponden al objetivo 7 de los ODM.- Garantizar la sustentabilidad del medio ambiente.

Fuente: Sistema de Información de los Objetivos de Desarrollo del Milenio. www.objetivosdedesarrollodemilenio.org.mx

(14 de agosto de 2015).

26. Sector externo

- 26.1 Valor de las exportaciones de mercancías de los sectores minería e industrias manufactureras por subsector de actividad
Serie anual de 2008 a 2013
(Miles de dólares)
- 26.2 Principales características de los establecimientos manufactureros en el Programa Industria Manufacturera, Maquiladora y de Servicios de Exportación por principales municipios
Serie anual de 2009 a 2014
- 26.3 Ingresos por remesas familiares
Serie trimestral de 2008 a 2014 P/
(Millones de dólares)
- 26.4 Sociedades que presentaron flujos de inversión extranjera directa y su monto
Serie anual de 2008 a 2014
- 26.5 Monto de los flujos de inversión extranjera directa por tipo de inversión
Serie anual de 2008 a 2014
(Millones de dólares)
- 26.6 Monto de los flujos de inversión extranjera directa por principales países de origen
Serie anual de 2008 a 2014
(Millones de dólares)
- 26.7 Monto de los flujos de inversión extranjera directa por sector de actividad económica
Serie anual de 2008 a 2014
(Millones de dólares)

26. Sector externo

Valor de las exportaciones de mercancías de los sectores minería e industrias manufactureras por subsector de actividad Serie anual de 2008 a 2013 (Miles de dólares)

Cuadro 26.1

Subsector	2008 R/	2009 R/	2010 R/	2011 R/	2012 P/	2013 P/
Total	1 089 135	1 033 444	1 200 007	1 326 400	1 328 358	1 216 999
Minería	0	0	0	0	0	0
Extracción de petróleo y gas	0	0	0	0	0	0
Minería de minerales metálicos y no metálicos, excepto petróleo y gas	0	0	0	0	0	0
Industrias manufactureras	1 089 135	1 033 444	1 200 007	1 326 400	1 328 358	1 216 999
Industria alimentaria	56 813	57 801	63 593	83 419	107 538	65 895
Industria de las bebidas y el tabaco	1 639	1 618	3 682	433	280	636
Fabricación de insumos textiles y acabado de textiles	11 485	10 242	10 169	13 140	4 878	10 904
Fabricación de productos textiles, excepto prendas de vestir	29 803	16 879	22 856	23 791	29 624	31 680
Fabricación de prendas de vestir	391 434	308 963	295 467	319 150	307 618	315 699
Curtido y acabado de cuero y piel, y fabricación de productos de cuero, piel y materiales sucedáneos	242	134	131	96	173	319
Industria de la madera	1 061	527	1 271	3 596	3 167	2 761
Industria del papel	5	5	125	0	0	146
Impresión e industrias conexas	0	0	0	0	0	0
Fabricación de productos derivados del petróleo y del carbón	0	0	0	0	0	0
Industria química	801	370	345	1 647	4 173	3 068
Industria del plástico y del hule	36 714	35 976	39 993	51 117	64 067	67 432
Fabricación de productos a base de minerales no metálicos	5 665	1 790	1 486	1 318	1 125	3 772
Industrias metálicas básicas	1 162	1 057	652	0	0	0
Fabricación de productos metálicos	18	20	0	44	37	0
Fabricación de maquinaria y equipo	9 733	5 310	10 459	13 352	13 534	17 443
Fabricación de equipo de computación, comunicación, medición y de otros equipos, componentes y accesorios electrónicos	12 868	13 397	23 879	21 625	35 525	22 096
Fabricación de accesorios, aparatos eléctricos y equipo de generación de energía eléctrica	11	75	154	241	1 318	3 849
Equipo de transporte	94 908	99 589	136 722	199 393	194 545	172 737
Fabricación de muebles, colchones y persianas	39 060	18 999	24 776	26 540	19 350	360
Otras industrias manufactureras	395 714	460 692	564 247	567 497	541 407	498 205

Nota: La clasificación por sector y subsector corresponde al Sistema de Clasificación Industrial de América del Norte (SCIAN).

El desglose de subsectores depende de la existencia de la actividad económica en la entidad.

Debido al redondeo de las cifras, la suma de los parciales puede o no coincidir con los totales.

Fuente: INEGI. Banco de información económica. www.inegi.org.mx (24 de marzo de 2015).

**Principales características de los establecimientos manufactureros en el Programa
Industria Manufacturera, Maquiladora y de Servicios de Exportación
por principales municipios
Serie anual de 2009 a 2014**

Cuadro 26.2

Municipio	2009	2010	2011	2012 P/	2013 P/	2014 P/
Estado						
Establecimientos manufactureros con actividad económica a/	83	82	83	74	71	68
Personal ocupado total a/	20 684	20 127	19 205	19 826	21 032	19 914
Remuneraciones pagadas al personal ocupado (Miles de pesos)	1 337 518	1 427 137	1 353 670	1 405 482	1 408 691	1 547 557
Remuneraciones reales por persona ocupada (Pesos a precios de la segunda quincena de diciembre de 2010)	72 068	73 439	74 460	75 977	73 226	73 248
Horas trabajadas (Miles de horas)	347	456	559	528	1 076	845
Días trabajados	23 086	22 910	21 979	21 413	19 525	18 898
Ingresos provenientes del mercado nacional por el suministro de bienes y servicios (Miles de pesos)	2 248 015	2 430 792	2 728 252	2 587 244	3 974 721	3 382 004
Ingresos provenientes del mercado extranjero por el suministro de bienes y servicios (Miles de pesos)	4 181 504	4 360 544	4 910 659	5 471 303	5 079 835	4 755 672
Insumos consumidos (Miles de pesos)	13 126 418	12 299 746	12 805 471	16 301 746	16 778 866	14 190 685
Consumo de bienes y servicios en el mercado nacional (Miles de pesos)	850 806	754 119	860 252	1 059 822	1 333 406	1 184 092
Mérida						
Establecimientos manufactureros con actividad económica a/	47	49	47	40	36	38
Personal ocupado total a/	6 252	6 474	6 531	6 370	6 613	6 502
Remuneraciones pagadas al personal ocupado (Miles de pesos)	502 240	507 110	497 837	542 529	481 264	511 381
Remuneraciones reales por persona ocupada (Pesos a precios de la segunda quincena de diciembre de 2010)	ND	ND	ND	ND	ND	ND
Horas trabajadas (Miles de horas)	167	266	338	239	702	682
Días trabajados	13 637	14 034	13 347	12 684	10 444	10 694
Ingresos provenientes del mercado nacional por el suministro de bienes y servicios (Miles de pesos)	1 257 826	1 027 880	1 118 706	1 235 048	1 994 757	2 361 303
Ingresos provenientes del mercado extranjero por el suministro de bienes y servicios (Miles de pesos)	1 115 945	1 157 098	1 109 253	1 118 773	1 171 264	1 239 876

(Continúa)

<1/2>

Principales características de los establecimientos manufactureros en el Programa Industria Manufacturera, Maquiladora y de Servicios de Exportación por principales municipios Serie anual de 2009 a 2014

Cuadro 26.2

Municipio	2009	2010	2011	2012 P/	2013 P/	2014 P/
Insumos consumidos (Miles de pesos)	9 015 424	8 105 551	7 190 702	9 181 183	8 995 287	9 553 809
Consumo de bienes y servicios en el mercado nacional (Miles de pesos)	344 946	328 646	356 103	424 123	519 452	497 721
Otros municipios						
Establecimientos manufactureros con actividad económica a/	36	33	36	34	35	30
Personal ocupado total a/	14 432	13 653	12 674	13 456	14 419	13 412
Remuneraciones pagadas al personal ocupado (Miles de pesos)	835 278	920 027	855 833	862 953	927 427	1 036 176
Remuneraciones reales por persona ocupada (Pesos a precios de la segunda quincena de diciembre de 2010)	ND	ND	ND	ND	ND	ND
Horas trabajadas (Miles de horas)	180	190	221	289	374	163
Días trabajados	9 449	8 876	8 632	8 729	9 081	8 204
Ingresos provenientes del mercado nacional por el suministro de bienes y servicios (Miles de pesos)	990 189	1 402 912	1 609 546	1 352 196	1 979 964	1 020 701
Ingresos provenientes del mercado extranjero por el suministro de bienes y servicios (Miles de pesos)	3 065 559	3 203 446	3 801 406	4 352 530	3 908 571	3 515 796
Insumos consumidos (Miles de pesos)	4 110 994	4 194 195	5 614 769	7 120 563	7 783 579	4 636 876
Consumo de bienes y servicios en el mercado nacional (Miles de pesos)	505 860	425 473	504 149	635 699	813 954	686 371

<2/2>

Nota: El Programa Industria Manufacturera, Maquiladora y de Servicios de Exportación (IMMEX) es un instrumento mediante el cual se permite importar temporalmente los bienes necesarios para ser utilizados en un proceso industrial o de servicio destinado a la elaboración, transformación o reparación de mercancías de procedencia extranjera para su exportación o para la prestación de servicios de exportación, sin cubrir el pago del impuesto general de importación, del impuesto al valor agregado y, en su caso, de las cuotas compensatorias.

a/ Datos referidos al mes de diciembre.

Fuente: INEGI. *Banco de información económica*. www.inegi.org.mx (24 de marzo de 2015).

Ingresos por remesas familiares
Serie trimestral de 2008 a 2014 P/
(Millones de dólares)

Cuadro 26.3

Año	Enero-marzo	Abril-junio	Julio-septiembre	Octubre-diciembre
2008	33	37	34	32
2009	28	29	28	25
2010	27	29	29	27
2011	27	31	31	28
2012	29	32	29	29
2013	29	33	31	30
2014	30	33	33	33

Fuente: Banco de México. www.banxico.org.mx (24 de marzo de 2015).

Sociedades que presentaron flujos de inversión extranjera directa
y su monto
Serie anual de 2008 a 2014

Cuadro 26.4

Año	Sociedades que presentaron flujos de inversión extranjera directa	Monto de los flujos de inversión extranjera directa (Millones de dólares)
2008	162	34.5
2009	92	13.6
2010	118	6.1
2011	116	69.3
2012 P/	130	35.3
2013 P/	109	45.2
2014 P/	78	33.2

Fuente: Secretaría de Economía. *Estadística oficial de los flujos de inversión extranjera directa hacia México*. www.economia.gob.mx (24 de marzo de 2015).

Monto de los flujos de inversión extranjera directa por tipo de inversión
Serie anual de 2008 a 2014
(Millones de dólares)

Cuadro 26.5

Tipo de inversión	2008	2009	2010	2011	2012 P/	2013 P/	2014 P/
Total	34.5	13.6	6.1	69.3	35.3	45.2	33.2
Nuevas inversiones	11.5	20.6	12.9	69.7	28.1	26.0	30.7
Reinversión de utilidades	0.8	-0.5	0.4	0.0	0.0	13.9	0.0
Cuentas entre compañías	22.2	-6.5	-7.2	-0.4	7.2	5.3	2.5

Nota: Los datos negativos que aparecen en el cuadro pueden deberse a diversos motivos, dependiendo del tipo de financiamiento de que se trate. En el caso de nuevas inversiones negativas, se registran cuando las empresas con inversión extranjera directa (IED) quiebran o los accionistas extranjeros venden a mexicanos sus acciones; en el caso de reinversión de utilidades, los flujos negativos se dan cuando las empresas reparten más utilidades de las que generaron en el periodo; en el caso de cuentas entre compañías, se deben a préstamos o amortización de deudas de la empresa mexicana con IED y otras empresas relacionadas residentes en el exterior. En todos los casos donde aparecen flujos negativos, se refieren a salidas netas de recursos del país, es decir, que las desinversiones fueron mayores que las inversiones.

Fuente: Secretaría de Economía. *Estadística oficial de los flujos de inversión extranjera directa hacia México*. www.economia.gob.mx (24 de marzo de 2015).

Monto de los flujos de inversión extranjera directa por principales países de origen
Serie anual de 2008 a 2014
(Millones de dólares)

Cuadro 26.6

País de origen	2008	2009	2010	2011	2012 P/	2013 P/	2014 P/
Total	34.5	13.6	6.1	69.3	35.3	45.2	33.2
Alemania	0.4	0.0	0.2	0.0	0.2	4.0	0.0
Bélgica	0.0	0.0	0.0	0.0	0.0	0.1	0.1
Brasil	0.0	0.0	0.0	0.0	0.0	0.0	0.0
Canadá	1.2	0.9	0.6	2.4	1.6	9.3	3.0
España	0.2	0.0	0.1	0.1	2.8	0.5	0.9
Estados Unidos de América	37.6	-4.5	-2.4	15.3	16.1	28.5	5.8
Francia	0.2	0.0	0.2	0.4	0.7	0.2	0.5
Islas Vírgenes Británicas	-3.3	-1.6	0.0	0.0	0.0	0.0	0.0
Japón	0.0	0.0	-10.0	0.0	0.0	-4.0	-5.3
Luxemburgo	0.0	0.0	0.0	0.0	0.0	0.0	0.0
Países Bajos	0.1	0.4	-2.5	0.9	0.2	0.6	24.8
Reino Unido de la Gran Bretaña e Irlanda del Norte	0.1	0.1	0.1	0.6	0.5	0.2	0.3
República de Corea	0.0	0.0	0.2	0.0	0.0	0.0	0.0
Suecia	4.8	0.0	0.0	0.0	0.1	0.0	0.0
Suiza	0.1	0.0	-0.1	0.0	0.1	0.0	0.1
Resto de los países	-7.0	18.2	19.9	49.5	13.1	5.9	2.9

Nota: Los países seleccionados corresponden a aquellos con mayor inversión a nivel nacional en el periodo de 2008 a 2014.

Los datos negativos que aparecen en el cuadro pueden deberse a diversos motivos, dependiendo del tipo de financiamiento de que se trate. En el caso de nuevas inversiones negativas, se registran cuando las empresas con inversión extranjera directa (IED) quiebran o los accionistas extranjeros venden a mexicanos sus acciones; en el caso de reinversión de utilidades, los flujos negativos se dan cuando las empresas reparten más utilidades de las que generaron en el periodo; en el caso de cuentas entre compañías, se deben a préstamos o amortización de deudas de la empresa mexicana con IED y otras empresas relacionadas residentes en el exterior. En todos los casos donde aparecen flujos negativos, se refieren a salidas netas de recursos del país, es decir, que las desinversiones fueron mayores que las inversiones.

Fuente: Secretaría de Economía. *Estadística oficial de los flujos de inversión extranjera directa hacia México*. www.economia.gob.mx (24 de marzo de 2015).

**Monto de los flujos de inversión extranjera directa
por sector de actividad económica
Serie anual de 2008 a 2014
(Millones de dólares)**

Cuadro 26.7

Sector	2008	2009	2010	2011	2012 P/	2013 P/	2014 P/
Total	34.5	13.6	6.1	69.3	35.3	45.2	33.2
Agricultura, cría y explotación de animales, aprovechamiento forestal, pesca y caza	0.1	0.0	0.1	0.0	7.7	0.2	0.0
Minería	0.0	0.0	0.0	0.0	0.0	0.0	0.0
Generación, transmisión y distribución de energía eléctrica, suministro de agua y de gas por ductos al consumidor final	0.0	0.0	-10.0	0.0	0.0	-4.0	-10.6
Construcción	1.2	1.5	12.7	-4.1	0.6	0.1	0.1
Industrias manufactureras	22.2	-11.1	-7.4	1.6	6.5	18.5	32.4
Comercio	6.7	21.0	8.1	56.3	11.4	7.4	0.8
Transportes, correos y almacenamiento	0.1	0.4	0.2	0.9	0.1	4.2	0.0
Información en medios masivos	0.0	0.0	0.0	0.0	0.0	0.0	0.0
Servicios financieros y de seguros	0.0	0.0	0.1	0.0	0.0	0.0	0.0
Servicios inmobiliarios y de alquiler de bienes muebles e intangibles	2.3	1.2	1.3	5.9	1.7	1.8	1.3
Servicios profesionales, científicos y técnicos	0.0	0.0	0.0	0.0	0.4	1.2	0.0
Servicios de apoyo a los negocios y manejo de desechos y servicios de remediación	0.2	0.0	0.1	-0.1	0.0	0.0	0.0
Servicios educativos	0.0	0.0	0.0	0.0	0.0	0.0	0.0
Servicios de salud y de asistencia social	0.0	0.0	0.0	0.0	0.0	0.0	0.0
Servicios de esparcimiento culturales y deportivos, y otros servicios recreativos	0.0	0.0	0.0	0.0	0.0	0.0	0.0
Servicios de alojamiento temporal y de preparación de alimentos y bebidas	1.7	0.5	0.9	8.8	7.0	15.7	8.8
Otros servicios excepto actividades gubernamentales	0.0	0.0	0.0	0.0	0.0	0.1	0.2

Nota: Los datos negativos que aparecen en el cuadro pueden deberse a diversos motivos, dependiendo del tipo de financiamiento de que se trate. En el caso de nuevas inversiones negativas, se registran cuando las empresas con inversión extranjera directa (IED) quiebran o los accionistas extranjeros venden a mexicanos sus acciones; en el caso de reinversión de utilidades, los flujos negativos se dan cuando las empresas reparten más utilidades de las que generaron en el periodo; en el caso de cuentas entre compañías, se deben a préstamos o amortización de deudas de la empresa mexicana con IED y otras empresas relacionadas residentes en el exterior. En todos los casos donde aparecen flujos negativos, se refieren a salidas netas de recursos del país, es decir, que las desinversiones fueron mayores que las inversiones.

Fuente: Secretaría de Economía. *Estadística oficial de los flujos de inversión extranjera directa hacia México*. www.economia.gob.mx (24 de marzo de 2015).

Glosario

Nota

El glosario que se ofrece a continuación, fue configurado con base en los términos y definiciones reconocidos por parte de las diversas instituciones y organismos responsables de la generación y difusión de las estadísticas, según su ámbito de competencia.

Ante todo, este glosario está orientado a servir como referencia a los usuarios para una adecuada comprensión de algunos de los conceptos estadísticos que se incorporan en el Anuario, desde una perspectiva complementaria a las notaciones técnicas que aparecen al pie de los cuadros y gráficas.

La forma de organización de los términos corresponde con un ordenamiento alfabético general; al final de cada una de las definiciones se incluye un número, mediante el cual se indica el orden de la referencia bibliográfica o institucional que se consideró, y que se localiza en una relación al final del glosario.

Glosario

A

Aborto. La expulsión del producto de la concepción de 22 semanas o menos de gestación o el peso menor de 500 gramos o con ambos. ⁵⁴

Activos fijos (Censos Económicos). Es el valor actualizado de todos aquellos bienes propiedad del establecimiento (cuya vida útil es superior a un año) que tienen la capacidad de producir o proporcionar las condiciones necesarias para la generación de bienes y servicios. Incluye: los activos fijos propiedad de la unidad económica alquilados a terceros; los que utiliza normalmente la unidad económica, aunque sean asignados temporalmente a otras unidades económicas de la misma empresa; los que produce la unidad económica para uso propio y los activos fijos que obtuvo en arrendamiento financiero. Excluye: los activos fijos que utilizan normalmente otras unidades económicas de la misma empresa, los activos fijos en arrendamiento puro, las reparaciones menores de los activos fijos, los gastos por reparación y mantenimiento corriente. Valoración de los activos fijos: Se reporta a valor actual o costo de reposición de los activos fijos, tomando en consideración las condiciones en las que se encontraban el último día del periodo de referencia, tomando en cuenta la pérdida de valor por su uso u obsolescencia, así como los cambios por variaciones en los precios y el tipo de cambio. ³³

Acuicultura. Es el cultivo de la fauna y flora acuáticas, mediante el empleo de métodos y técnicas para su desarrollo controlado en todo estado biológico y ambiente acuático y en cualquier tipo de instalaciones de acuerdo con lo anterior, debe considerarse como acuicultura a la producción controlada de postlarvas, crías, larvas, huevos, semillas, cepas algales y esporas en laboratorio, o el desarrollo y engorda de éstos en estanques artificiales, lagos, presas, así como en instalaciones ubicadas en bahías, estuarios y lagunas costeras, en el medio marino. ³⁷

Aeropuerto internacional. Aeropuerto de servicio al público declarado internacional por el Ejecutivo Federal y habilitado, de conformidad con las disposiciones aplicables, con infraestructura, instalaciones y equipos adecuados para atender a las aeronaves, pasajeros, carga y correo del servicio de transporte aéreo internacional, y que cuenta con autoridades competentes. ⁴²

Alumno egresado. Alumno que se hace acreedor a un certificado o constancia de estudios una vez concluido un nivel educativo. ⁴⁹

Amplitud modulada (AM). Servicio de radiodifusión comprendido en el rango de 535 a 1 605 kHz en el cual, la variación en la amplitud de la información se utiliza para alterar de manera sistemática (modular) a la señal que transporta el mensaje, llamándose a esta última frecuencia portadora. ²⁴

Aprovechamientos. Ingresos ordinarios provenientes de las actividades de derecho público que realizan los gobiernos; en términos generales, se derivan del incumplimiento de las obligaciones fiscales de los contribuyentes. Son percibidos en forma de rezagos, recargos, reintegros, multas y sanciones, o como incentivos por la captación y/o administración de impuestos que corresponden a otros niveles de gobierno. ²²

Áreas naturales protegidas. Zonas del territorio nacional y aquéllas sobre las que la nación ejerce su soberanía y jurisdicción, en donde los ambientes originales no han sido significativamente alterados por la actividad del ser humano o que requieren ser preservadas y restauradas y están sujetas al régimen previsto en la Ley. ¹²

Asociación deportiva. Se refiere a las personas morales, cualquiera que sea su estructura, denominación y naturaleza jurídica, que conforme a su objeto social promuevan, practiquen o contribuyan al desarrollo del deporte sin fines preponderantemente económicos. ¹⁰

Autotransporte federal. Servicio destinado a la movilización o traslado de personas y mercancías, proporcionado por permisionarios y normado por el Gobierno Federal. ⁴⁵

Autotransporte federal de carga especializada. Comprende el transporte de materiales, residuos, remanentes y desechos peligrosos, objetos voluminosos o de gran peso, fondos y valores, grúas industriales y automóviles sin rodar en vehículo tipo góndola. Tratándose de objetos voluminosos o de gran peso determinados en la norma correspondiente, se requerirá permiso especial por viaje que otorgue la Secretaría de Comunicaciones y Transportes. ⁴³

Autotransporte federal de carga general. Unidades económicas dedicadas principalmente al autotransporte de carga general para el traslado de todo tipo de mercancías por los caminos de jurisdicción federal, siempre que lo permitan las características y especificaciones de los vehículos, hecho por lo regular en camiones (de redilas, tipo caja con contenedor, plataforma para carga general) sin ningún tipo de equipo especializado.⁴³

Averiguación p revia. Es la investigación de los hechos posiblemente delictuosos de que tenga conocimiento el Ministerio Público, a partir de una denuncia o querrela, con el objeto de comprobar el cuerpo del delito y establecer la probable responsabilidad del inculpado como requisito para proceder al ejercicio de la acción penal.¹⁵

Averiguación p revia en archivo o reserva t emporal. Es una determinación del Ministerio Público, adoptada cuando de las diligencias durante la averiguación previa, no resulten elementos suficientes para comprobar el cuerpo del delito y la probable responsabilidad del inculpado y por tanto, no sea posible realizar la consignación a los tribunales debido a que en ese momento no se puedan practicar otras diligencias. Ello no obstante que con posterioridad, pudieran allegarse datos para proseguir la averiguación; es decir, se reserva el expediente hasta que aparezcan esos datos y, entre tanto, se ordena a la Policía Judicial o Ministerial que realice investigaciones tendientes a lograr el esclarecimiento de los hechos.¹⁵

Averiguación previa iniciada. Todas aquellas denuncias o querrelas hechas del conocimiento de forma verbal o por escrito del Ministerio Público, por la probable comisión de un delito. Éstas pueden ocurrir, con o sin la presentación del presunto responsable.¹⁵

B

Bachillerato. Es la educación de tipo medio superior, de carácter propedéutico, y/o terminal, que se imparte a los egresados de secundaria y que, cuando es propedéutico, posibilita ingresar al tipo superior.⁵⁰

Bachillerato general. Prepara al estudiante en todas las áreas del conocimiento para que pueda cursar estudios del tipo superior; es propedéutico de tales estudios y se cursa en dos o tres años.⁵⁰

Bachillerato tecnológico. Proporciona a los educandos los conocimientos necesarios para ingresar al tipo superior y los capacita para ser técnicos calificados en ramas tecnológicas específicas de las áreas agropecuaria, forestal, industrial y de servicios, y del mar.⁵⁰

Banca d e desarrollo. Son entidades de la Administración Pública Federal, con personalidad jurídica y patrimonio propios, constituidas con el carácter de

sociedades nacionales de crédito, las cuales forman parte del Sistema Bancario Mexicano y atienden las actividades productivas que el Congreso de la Unión determine como especialidades de cada una de éstas, en sus respectivas leyes orgánicas. Tienen como objeto fundamental promover el desarrollo de diferentes sectores productivos del país.⁴

Banca m últiple. Institución financiera de intermediación que recibe fondos en forma de depósito de las personas que poseen excedentes de liquidez, utilizándolos posteriormente para operaciones de préstamo a personas con necesidades de financiación, o para inversiones propias. Presta también servicios de todo tipo relacionados con cualquier actividad realizada en e l marco de ac tuación de u n sistema financiero.⁴

Brechas. Caminos estrechos, sin asfaltar y sin especificaciones, su superficie es de tierra o pedregoso y siguen la configuración del terreno.⁴¹

C

Cama censable. Su característica fundamental, es que genera un Egreso Hospitalario; ésta se encuentra en el servicio instalado en el área de hospitalización (para el uso regular de pacientes internos; debe disponer de los recursos indispensables de espacio, personal y materiales para la atención médica del paciente), incluye incubadoras para la atención a pacientes recién nacidos en estado patológico.⁸

Cama no censable. Su característica fundamental, es que no genera un Egreso Hospitalario; es la cama que se destina a la atención transitoria o provisional, para observación del paciente, iniciar un tratamiento o intensificar la aplicación de procedimientos médicoquirúrgicos. También es denominada cama de tránsito.⁸

Campo d e formación académica. Es el ámbito de conocimiento (que puede ser teórico, práctico o ambos) que se enseña en un plan o programa de estudio. En la Clasificación Mexicana de Programas de Estudio se distinguen ocho campos amplios de formación académica según el ámbito del conocimiento: educación; artes y humanidades; ciencias sociales, administración y derecho; ciencias naturales, exactas y de la computación; ingeniería, manufactura y construcción; agronomía y veterinaria; salud y servicios.¹⁷

Carne en canal. Parte del cuerpo del animal desangrado, desprovisto de piel, cabeza, vísceras y patas, abierto a lo largo de la línea media; en el caso de los porcinos con las extremidades y la cabeza adherida por los tejidos blandos al resto del cuerpo.²³

Carpeta de investigación. Todas aquellas investigaciones previas iniciadas por el Agente del Ministerio

Público, derivadas de denuncias o querrelas que hayan sido hechas de su conocimiento, ya sea de forma verbal o por escrito, por la probable participación de un inculpado en un delito. ¹⁵

Carpeta de investigación abierta. Todas aquellas investigaciones previas que inicie el Ministerio Público, por virtud de denuncias o querrelas que hayan sido hechas de su conocimiento por la posible comisión de un delito, ya sea de forma verbal o por escrito, las cuales pueden ocurrir con o sin la presentación del presunto responsable. ¹⁵

Carretera pavimentada. Camino hecho sobre la base de un revestimiento, con materiales resistentes para el tránsito de vehículos pesados y con una superficie tersa de rodamiento de asfalto. ⁴⁴

Carretera revestida. Camino donde pueden transitar vehículos automotores. Entre sus características destaca la superficie de rodamiento que consiste en una capa delgada de asfalto o gravilla compactada. Este tipo de infraestructura comúnmente interconecta localidades rurales o urbanas pequeñas. ⁴¹

Causa básica de la defunción. Enfermedad o lesión que inició la cadena de acontecimientos patológicos que condujeron directamente a la muerte, o las circunstancias del accidente o violencia que produjo la lesión fatal. ²⁶

Central eoloeléctrica. Instalación para generar energía eléctrica, que utiliza la energía del viento. ³

Central hidroeléctrica. Instalación que genera energía eléctrica, aprovechando la energía potencial del agua. ³

Central nucleoelectrica. Instalación en donde se genera energía eléctrica o térmica mediante reactores de potencia. ³

Central termoeléctrica. Instalación para generar energía eléctrica, donde se aprovechan los calores producidos por la quema de combustibles, la fisión del átomo de uranio, los vapores endógenos y otros. ³

Centro acuícola. Establecimiento dedicado a la producción de huevos, crías, alevines, semillas, larvas o postlarvas, para siembra o engorda en cuerpos de agua, granjas y unidades de producción. ³⁷

Centro de Atención Múltiple (CAM). Servicio que ofrece Educación Inicial, Básica (Preescolar, Primaria y en algunas entidades federativas Educación Secundaria) así como formación para la vida y el trabajo; a niñas, niños y jóvenes con discapacidad, discapacidad múltiple y trastornos graves de desarrollo; condiciones que dificultan su ingreso en escuelas regulares. Su atención requiere de la elaboración de

programas y materiales de apoyo didáctico, así como de recursos adicionales necesarios para el logro de su autonomía convivencial social y productiva. Se considera "Múltiple" por la variedad de recursos especializados que ofrece para asegurar el proceso educativo de los alumnos; por la diversidad de necesidades educativas especiales que pueden manifestar los alumnos con discapacidades transitorias o definitivas, y por la posibilidad de que en un centro escolar existan dos o tres niveles educativos: inicial, preescolar o primaria; en escuela de turno matutino, vespertino, continuo y por alternativas de atención que podría ser de tiempo completo. Opera en dos modalidades: Básico y Laboral. ⁵⁰

Certificados de la Tesorería de la Federación (CETES). Títulos de crédito al portador emitidos por el gobierno federal desde 1978, en los cuales se asigna la obligación de este a pagar su valor nominal al vencimiento. Dicho instrumento se emitió con el fin de influir en la regulación de la masa monetaria, financiar la inversión productiva y propiciar un sano desarrollo del mercado de valores. A través de este mecanismo se captan recursos de personas físicas y morales a quienes se les garantiza una renta fija. El rendimiento que recibe el inversionista consiste en la diferencia entre el precio de compra y venta. ²

Ciclo otoño-invierno. En este ciclo en lo general, el periodo de siembras inicia en el mes de octubre y termina en marzo del año siguiente. Las cosechas por consiguiente inician en diciembre y concluyen en el mes de septiembre del año siguiente. ³⁹

Ciclo primavera-verano. El periodo de siembras de este ciclo comienza en marzo y finaliza en septiembre del mismo año. Generalmente las primeras cosechas de este ciclo inician en el mismo mes en que se reportan las siembras, sobre todo por la inclusión de cultivos de invernadero; las cosechas concluyen en el mes marzo del año subsecuente. ³⁹

Cobertura en educación superior modalidad escolarizada y no escolarizada. Porcentaje de la población matriculada en educación superior, modalidades escolarizada y no escolarizada, con respecto a la población en edad típica de cursarla. ¹³

Colmenas. Lugar donde habita una familia o colonia de abejas. ³⁹

Comercio al por mayor. Este sector comprende unidades económicas dedicadas principalmente a la compra-venta (sin transformación) de bienes de capital, materias primas y suministros utilizados en la producción, y de otros bienes para ser revendidos a otros comerciantes, distribuidores, fabricantes y productores de bienes y servicios. Comprende también unidades económicas dedicadas solamente a la compra o la venta, por ejemplo, unidades que compran las

mercancías, aunque no las venden ellas directamente sino que las distribuyen para su reventa a otras unidades económicas con las cuales comparten la misma razón social, así como a las que reciben esas mercancías y las venden sin haberlas comprado. También se clasifican en este sector las unidades económicas dedicadas principalmente a actuar como intermediarias entre negocios en la compra o venta de productos, ya sea a través de métodos tradicionales o exclusivamente a través de Internet y otros medios electrónicos.³⁴

Comercio al por menor. Este sector comprende unidades económicas dedicadas principalmente a la compra-venta (sin transformación) de bienes para el uso personal o para el hogar para ser vendidos a personas y hogares, aunque en algunas ocasiones esos productos también se comercializan a negocios, como el comercio de gasolina o de automóviles. Comprende también unidades económicas dedicadas a revender mercancías sin haberlas comprado, es decir, las reciben de otras unidades económicas con las cuales comparten la misma razón social. También se clasifican en este sector las unidades económicas dedicadas principalmente al comercio al por menor de productos propios exclusivamente a través de Internet de negocios a consumidores; a actuar como intermediarias de negocios a consumidores y entre consumidores en la compra o venta de productos exclusivamente a través de Internet; a la venta por televisión, y al comercio al por menor mediante la utilización de alguno de los siguientes métodos: Comercio de productos a través de máquinas expendedoras; Comercio puerta por puerta; Comercio por catálogo; Comercio multinivel; Comercio con demostración de productos en hogares; y Telemercadeo con ventas vía telefónica.³⁴

Comunes tropicales. Árboles que se desarrollan en los climas cálidos húmedos.³⁶

Conducta antisocial. Es la conducta del adolescente, consistente en un ataque a los bienes jurídicamente protegidos por la legislación penal, o que adolecen de una naturaleza que los aproxime al delito.¹⁵

Conflictos colectivos de trabajo. Son las desavenencias o pugnas derivadas de la oposición de intereses entre sindicato(s) y patrón(es), con motivo de la violación de las normas de trabajo pactadas en el contrato colectivo, o las originadas por la pretensión de algunas de las partes de modificar las condiciones de trabajo en vigor o acordadas anteriormente.²⁹

Conflictos individuales de trabajo. Son aquellas desavenencias o pugnas de carácter laboral que surgen entre el (los) trabajador(es) individualmente determinado(s) y patrón, con motivo de omisiones, faltas o incumplimiento de alguna de las partes a las condi-

ciones de trabajo que fueron pactadas por éstos o de aquellas normas que están estipuladas en la Ley.²⁹

Coníferas. Pertenecen al grupo de las gimnospermas, con frutos en forma de conos leñosos formados por escamas que abrigan las semillas. La escama tiene dos semillas aladas que se dispersan con el viento. Comprende los géneros: *Pinus*, *Picea*, *Pseudotsuga*, *Abies*, *Cupressus*, *Juniperos*, *Taxus* y *Araucana*.³⁶

Consulta de urgencias. Es la atención médica inmediata que se proporciona a un paciente debido a una causa por él sentida o que sufre una alteración que pone en peligro su vida, una función o un órgano. Se efectúa en el área de urgencias de la unidad médica.⁵⁴

Consulta externa. Atención médica que se otorga al paciente ambulatorio, en un consultorio o en el domicilio del paciente, que consiste en realizar un interrogatorio y una exploración física para determinar un diagnóstico y/o dar seguimiento a una enfermedad diagnosticada previamente.⁸

Consumo humano directo (Pesca). Conjunto de especies pesqueras, en diversas presentaciones, que se destinan exclusivamente a la alimentación humana.³⁷

Consumo humano indirecto (Pesca). Grupo de especies pesqueras, que se destinan a elaborar harina de pescado, con la cual se fabrican alimentos balanceados.³⁷

Consumo intermedio (Censos Económicos). Es el importe de los bienes y servicios consumidos, por las unidades económicas para el desarrollo de sus actividades, comprendiendo tanto a los materiales que se integran físicamente a los productos obtenidos (bienes y servicios), como a todos aquellos que proporcionaron las condiciones propicias para llevar a cabo la producción. Incluye: los gastos por contratación de servicios de vigilancia, intendencia, jardinería; pagos a terceros por servicios de reparación y mantenimiento corriente; los gastos para la reparación de activos fijos para uso propio; y aquellos para mejorar las condiciones de trabajo. Excluye: las mercancías compradas para su reventa. Los bienes y servicios se valoran a precios comprador (monto a pagar por el comprador, excluido el IVA, con el fin de adquirir un bien o un servicio en el momento y lugar requeridos por él. Incluye: cualquier gasto de transporte pagado separadamente para proveerse del mismo en el momento y lugar requeridos).¹⁶

Contaminante. Toda materia o energía en cualesquiera de sus estados físicos y formas, que al incorporarse o actuar en la atmósfera, agua, suelo,

flora, fauna o cualquier elemento natural, altere o modifique su composición y condición natural.¹²

Contrato. Es la celebración de un convenio individual o colectivo, entre trabajadores y empleadores, con el objeto de establecer las condiciones para la prestación de trabajo, en forma subordinada y remunerada.²⁹

Contrato colectivo de trabajo. Es el convenio celebrado entre uno o varios sindicatos de trabajadores y uno o varios patrones, con objeto de establecer las condiciones según las cuales debe prestarse el trabajo en una o más empresas o establecimientos.²⁹

Contrato individual de trabajo. Es el convenio celebrado entre un trabajador y un empleador, en el que "una persona se obliga a prestar a otra un trabajo personal subordinado, mediante el pago de un salario".²⁹

Contribuyente. Es todo individuo que por tener una actividad económica está obligado a contribuir para el financiamiento del gasto público, de acuerdo con las leyes fiscales. Dicho individuo puede ser nacional o extranjero, persona física o moral o bien ser una entidad pública o privada.⁴⁰

Convenio. Es el acuerdo formalizado que se establece entre un trabajador o trabajadores (sindicato) y su empleador o empleadores, el cual finiquita la controversia o pugna derivada de un conflicto de trabajo.²⁹

Convenio de trabajo fuera de juicio. Asunto que por mandato de la Ley, por su naturaleza o a la solicitud de la parte interesada, requiere de la intervención de la junta, sin que esté promovido jurisdiccionalmente conflicto alguno entre partes determinadas.²⁹

Costo porcentual promedio de captación (CPP). Costo ponderado promedio que pagan las distintas instituciones financieras por la captación de los recursos en los distintos instrumentos, y cuya estimación mensual emite el Banco de México del 16 al 20 de cada mes en el Diario Oficial de la Federación, la ponderación se obtiene al multiplicar la tasa de interés por su peso en la captación de los distintos instrumentos de las instituciones financieras. Este indicador no incluye el costo de los recursos captados vía mesas de dinero u otros instrumentos bursátiles.²

Cultivos cíclicos. Son aquellos cultivos cuyo periodo vegetativo es menor a un año. En la agricultura del país las siembras y cosechas de los cultivos de ciclo corto se concentran en dos periodos productivos: otoño-invierno y primavera-verano.³⁹

Cultivos perennes. Se denominan a aquellos cuyo ciclo vegetativo es mayor a un año. Los cultivos perennes se cosechan entre los meses de enero y

diciembre; por esta razón los registros administrativos se realizan considerando el mes de enero como inicio de cosecha y a diciembre como el de término. En estos cultivos existen cuatro productos denominados como perennes especiales, que por sus características productivas, comerciales y agroindustriales, se registran en periodos específicos de seguimiento estadístico y son los siguientes: alfalfa, cacao, café cezeza y caña de azúcar.³⁹

D

Defunción. Desaparición permanente de todo signo de vida, cualquiera que fuere el tiempo transcurrido desde el nacimiento con vida (cesación postnatal de las funciones vitales sin posibilidad de reanimación). Esta definición excluye por lo tanto a las defunciones fetales.²⁶

Delito. Conducta que consiste en la realización de un acto u omisión, descrito y sancionado por las leyes penales.¹⁵

Denuncia. Es un acto procesal mediante el cual cualquier persona puede hacer del conocimiento del Ministerio Público de manera verbal o por escrito, de la comisión de hechos que puedan constituir un delito perseguible de oficio y, en caso de urgencia, ante cualquier funcionario o agente de policía.¹⁵

Denuncias ambientales atendidas. Comprende las que han sido objeto de una visita de inspección y registradas en el Sistema Institucional de Información de la Procuraduría Federal de Protección al Ambiente y en la base de datos de control en el módulo de quejas ambientales.⁴⁸

Denuncias ambientales concluidas. Son todas aquellas que de conformidad con las causales que establece el Artículo 199 de la Ley General de Equilibrio Ecológico y Protección al Ambiente, se han concluido por haberse dictado acuerdo resolutivo.⁴⁸

Denuncias ambientales en trámite. Corresponde a aquellos asuntos a los que les recayó un acuerdo de calificación solicitando se realice visita de inspección a la subdelegación de inspección y vigilancia de las cuales aún no se ha recibido respuesta para considerarlas atendidas o concluidas.⁴⁸

Denuncias ambientales recibidas. Son todas aquellas que han sido formalmente recibidas por la PROFEPA, independientemente de la calificación que se les haya dado.⁴⁸

Depósito. Contrato por el que una persona confía a otra la custodia de una cosa, bajo condición de que la devuelva en el momento que se le pida. Entrega de una suma de dinero a un banco para iniciar o incrementar un capital o para mantener un saldo a favor en

una cuenta de cheques o de ahorros, retirable de acuerdo con un contrato establecido.⁵

Depósito a plazo. Dinero en una cuenta bancaria que rinde dividendos y para la cual el banco puede requerir que se le notifique por anticipado del retiro total o parcial de diversos recursos. Cuando el depósito es a plazo fijo solo puede ser retirado en la fecha estipulada.⁵

Derechos. Contribuciones establecidas en la ley por el uso o aprovechamiento de los bienes de dominio público, así como por recibir servicios que presta el estado en sus funciones de derecho público, excepto cuando se presten por organismos descentralizados u órganos desconcentrados. Los ejemplos más representativos son los ingresos del registro civil, registro público de la propiedad, así como los percibidos por el otorgamiento de licencias y permisos de diversa índole, y el cobro por el suministro de agua potable.²²

Deuda pública. Gastos destinados a cubrir las obligaciones de los gobiernos por concepto de deuda pública, derivados de la contratación de empréstitos. Incluye las asignaciones destinadas a cubrir la amortización, el servicio (intereses y comisiones) y los Adeudos de Ejercicios Fiscales Anteriores (ADEFAS).²²

Disponibilidad final. Partidas del activo existentes al final del ejercicio fiscal, que representan bienes que pueden destinarse de modo inmediato para hacer frente a las obligaciones de los estados y municipios en el ejercicio siguiente. Por ejemplo: efectivo en caja y bancos, y los documentos de cobro inmediato.²²

Disponibilidad inicial. Partidas del activo existentes al inicio del ejercicio fiscal, que representan bienes que pueden destinarse de modo inmediato para hacer frente a las obligaciones de los estados y municipios.²²

Drenaje en vivienda. Sistema de tuberías que permite desalojar de la vivienda las aguas utilizadas en el excusado, fregadero, regadera u otras instalaciones similares.¹⁴

E

Educación especial. Servicio educativo destinado para los alumnos y alumnas que presenten necesidades educativas especiales, con mayor prioridad a los que presentan discapacidad o a aquellos con aptitudes sobresalientes. Atiende a los educandos de manera adecuada a sus propias condiciones con equidad social.⁵⁰

Educación normal. Prepara a los educandos para que ejerzan la docencia en los distintos tipos y niveles del Sistema Educativo Nacional. Tiene, como estudios

antecedentes inmediatos, el bachillerato. En cursos ordinarios la duración de la carrera es de cuatro años; y en cursos intensivos es de seis años.⁵⁰

Eficiencia terminal en educación media superior. Número estimado de alumnos que egresan de la educación media superior en un determinado ciclo escolar, por cada cien alumnos de la generación escolar de nuevo ingreso a la que mayoritariamente pertenecen. Cuando el programa tiene una duración de tres ciclos anuales, dicha generación escolar se compone de los alumnos de nuevo ingreso matriculados en el primer grado de educación media superior dos ciclos previos al de referencia. De forma similar se calcula la eficiencia terminal en programas de dos años.¹³

Egresos brutos (de los estados y municipios). Recursos que erogan los gobiernos para sufragar los gastos que se originan en el desarrollo de sus funciones y atención de programas, según los términos establecidos en su respectivo presupuesto de egresos y demás leyes sobre la materia. La Estadística de Finanzas Públicas Estatales toma como base el Clasificador por Objeto del Gasto de la Secretaría de Hacienda y Crédito Público para la agregación de los egresos.²²

Emisiones contaminantes. La generación o descarga de materia o energía, en cualquier cantidad, estado físico o forma, que al incorporarse, acumularse o actuar en los seres vivos, en la atmósfera, agua, suelo, subsuelo o cualquier elemento natural, afecte negativamente su composición o condición natural.¹

Emplazamientos a huelga solucionados. Es el arreglo o resolución final que presenta el emplazamiento a huelga.²⁹

Empleados. (Construcción). Son las personas que desempeñaron labores de oficina, administración, contabilidad, actividades auxiliares y complementarias; así como labores ejecutivas de planeación, organización, dirección y control. Excluye: personal suministrado por otra razón social.²⁰

Empleo. Circunstancia que otorga a una persona la condición de ocupado en virtud de una relación laboral que mantiene con una instancia superior, sea ésta una persona o un cuerpo colegiado, lo que le permite ocupar una plaza o puesto de trabajo. Las personas con empleo constituyen un caso específico de personas que realizan una ocupación.²¹

Empresa comercial. Es la suma de establecimientos comerciales pertenecientes a una sola entidad propietaria o controladora que se dedican principalmente a realizar transacciones orientadas a la compra-venta de bienes con el objeto de venderlos en el mismo estado en que fueron adquiridos. Los

establecimientos auxiliares deben considerarse como parte de la empresa comercial. ¹⁹

Enfermeras especialistas. Personal de enfermería que desempeña labores relacionadas a una rama de la medicina con estudios de especialización, que la capacita para dar atención a padecimientos referidos a un órgano, aparato o sistema. ⁵³

Enfermeras generales. Personal de enfermería que desempeña labores relacionadas con la atención integral de la patología humana en su conjunto, sin consagrarse a una especialidad en particular. ⁵³

Escolleras. Estructura que se construye en la desembocadura de una corriente para encauzarla y evitar azolves en el canal de navegación. ⁴¹

Espigones. Estructura protectora de la costa, construida generalmente perpendicular a la línea de la playa para atrapar el acarreo litoral o para retardar la erosión. ⁴¹

Establecimiento de hospedaje. El inmueble en el que se ofrece al público el servicio de alojamiento en habitación (Fracción VII del Reglamento de la Ley Federal de Turismo). ⁴⁷

Estación radioeléctrica. Consiste en uno o más equipos transmisores o receptores, o una combinación de éstos, incluyendo las instalaciones accesorias necesarias para asegurar un servicio de radiocomunicación o de radioastronomía en un lugar determinado. Las estaciones se clasificarán según el servicio en el que participen de una manera permanente o temporal. ³⁵

Exportaciones. Es el total de mercancías, cuyo monto puede ser expresado en términos de volumen, peso o valor monetario que salen del territorio nacional de forma definitiva o temporal mediante un pedimento aduanero y cumpliendo con las disposiciones de la Ley y Normatividad Aduanera vigentes. ²⁵

F

Fauna de acompañamiento. Se refiere a todas las especies de pescado, moluscos y crustáceos, incidentalmente capturados durante las operaciones de arrastre. ³⁷

Finanzas públicas. Disciplina que trata de la captación de los ingresos, su administración y gasto, la deuda pública y la política de precios y tarifas que realiza el Estado a través de diferentes instituciones del sector público. Su estudio se refiere a la naturaleza y efectos económicos, políticos y sociales en el uso de instrumentos fiscales: ingresos, gastos, empréstitos, y precios y tarifas de los bienes y/o servicios producidos por el sector paraestatal. ²

Formación para el trabajo. Su finalidad es capacitar a personas mayores de 15 años para que se incorporen a la actividad productiva. Tiene distintas duraciones según el tipo de capacitación. Es terminal. ⁵⁰

Frecuencia modulada (FM). Servicio de radiodifusión comprendido en el rango de 88 a 108 MHz, en el cual la variación en frecuencia de la información altera de manera sistemática (modular) a la señal que transporta el mensaje. A esta última se le conoce como frecuencia portadora. ²⁴

Fuero común. Ámbito espacial de validez y sanción de las normas de las entidades federativas. ²⁸

Fuero federal. Ámbito espacial de validez y sanción de las normas generales de aplicación en todo el país. ²⁸

G

Gabinetes de radiología. Áreas o locales dotados de personal, mobiliario, instalaciones y equipo de rayos X, destinado para el servicio de diagnóstico. ⁵²

Giros postales. Remisión de dinero, a través de las oficinas postales, por medio de libramientos a favor de beneficiario determinado. Estos libramientos pueden endosarse por una sola vez. ⁹

H

Hecho vital. Suceso trascendental de la vida del individuo que tiene que ver con su existencia; como es el nacimiento, matrimonio, divorcio, defunción o muerte fetal. ²⁶

Huelgas estalladas. Es la suspensión temporal del trabajo llevada a cabo por una coalición de trabajadores. ²⁹

I

Impuestos. Contribuciones establecidas en la ley que deben pagar las personas físicas o morales que se encuentran en la situación jurídica o de hecho prevista por la misma, que sean distintas a las prestaciones de seguridad social, contribuciones de mejoras y derechos. La principal característica de los impuestos es que el estado no otorga contraprestación en forma directa a las personas físicas o morales que realizan el pago. ²²

Índice de volumen físico. Describe la evolución del nivel de la producción de un bien específico entre dos o más periodos, comúnmente uno de ellos denominado de referencia o base. ³⁸

Índice nacional de precios al consumidor (INPC).

Es un indicador económico que mide a través del tiempo la variación de precios de una canasta fija de bienes y servicios representativa del consumo de los hogares del país. Es elaborado y difundido quincenal y mensualmente por el INEGI. ¹⁸

Industrias manufactureras. Este sector comprende unidades económicas dedicadas principalmente a la transformación mecánica, física o química de materiales o sustancias con el fin de obtener productos nuevos; al ensamble en serie de partes y componentes fabricados; a la reconstrucción en serie de maquinaria y equipo industrial, comercial, de oficina y otros, y al acabado de productos manufacturados mediante el teñido, tratamiento calorífico, enchapado y procesos similares. Asimismo, se incluye aquí la mezcla de productos para obtener otros diferentes, como aceites, lubricantes, resinas plásticas y fertilizantes. El trabajo de transformación se puede realizar en sitios como plantas, fábricas, talleres, maquiladoras u hogares. Estas unidades económicas usan, generalmente, máquinas accionadas por energía y equipo manual. Incluye también: unidades económicas contratadas para realizar las actividades manufactureras de productos que no son propios (actividades de maquila), y unidades económicas que no tienen factores productivos, es decir, aquellas que no tienen personal ocupado ni maquinaria y equipo para la transformación de bienes, pero que los producen a través de la subcontratación de otras unidades económicas. ³⁴

Ingresos brutos (de los estados y municipios).

Recursos que obtienen los individuos, sociedades o gobiernos, por el uso de la riqueza, trabajo humano o cualquier otro motivo que incremente su patrimonio; en el caso del sector público son los provenientes de fuentes propias, federales y otras. El clasificador de la Estadística de Finanzas Públicas Estatales considera el concepto de origen de los ingresos, que se identifican con las fracciones destacadas en las leyes de ingresos de los estados. ²²

Ingresos por cuenta de terceros. Cobros y retenciones efectuados por cuenta de terceros que serán entregados posteriormente a éstos o a las instituciones correspondientes (ISSSTE, FOVISSSTE, IMSS, etcétera). ²²

Inversión Extranjera Directa (IED). Es aquella inversión que tiene como propósito crear un interés duradero y con fines económicos o empresariales a largo plazo por parte de un inversionista extranjero en el país receptor. ⁴⁶

Inversión pública. Asignaciones destinadas a obras por contrato y proyectos productivos y acciones de fomento. Incluye los gastos en estudios de inversión y preparación del proyecto. ⁶

L

Latifoliadas. Pertenecen al grupo de angiospermas; sus semillas están cubiertas por tejido vegetal. Los encinos son especies de este tipo y tienen hojas anchas y duras. ³⁶

Laudo. Resolución final de un dictamen formulado en relación con la tramitación procesal de un conflicto laboral. ²⁹

Laudo absolutorio. Es la resolución arbitral mediante la cual se introduce o aplica una nueva condición en la situación jurídica de la relación de trabajo. ²⁹

Laudo condenatorio. Es la resolución arbitral que condena al cumplimiento de una obligación o al pago de determinadas prestaciones reclamadas como causales de un conflicto laboral. ²⁹

Laudo mixto. Es la resolución arbitral que manifiesta el reconocimiento a la existencia o inexistencia de un derecho vigente o de una relación de trabajo entre trabajadores y patrones. ²⁹

Licencia profesional. Es el nivel educativo intermedio entre el técnico superior universitario y la licenciatura, tiene una duración de tres cuatrimestres y su antecedente obligatorio es el título de Técnico superior universitario. ¹⁷

Localidad. Todo lugar, circunscrito a un municipio o delegación, ocupado por una o más viviendas, habitadas o no. Este lugar es reconocido por un nombre dado por la ley o la costumbre. ³⁰

Lugar de ocurrencia. Entidad federativa, municipio o delegación y localidad donde ocurrió el hecho vital. ²⁶

Lugar de registro. Entidad federativa, municipio o delegación y localidad donde se inscribe el hecho vital. ²⁶

Lugar de residencia habitual. Entidad federativa, municipio o delegación y localidad donde la persona tiene su domicilio particular, principal o permanente. ²⁶

M

Médicos especialistas. Personas que obtuvieron la cédula de médico general y que a través de un programa de formación de posgrado (residencia médica) obtienen la especialidad en un área específica. ⁸

Médicos generales o familiares. Profesionales de la medicina que se dedican al tratamiento integral de la patología humana en su conjunto, sin consagrarse a una especialidad en particular. ⁵³

Médicos residentes. Son los médicos generales que se encuentran en proceso de formación para obtener el grado de especialistas.⁸

Metro cúbico rollo. Unidad de medida que denota el volumen de madera expresado. Se refiere a trozos sin aserrar.³⁶

Mineral. Elemento o compuesto inorgánico que ocurre en forma natural, teniendo una estructura interna ordenada y como características: composición química, forma cristalina y propiedades físicas.³²

MMDS (*Multichannel Multipoint Distribution Service*). Tecnología inalámbrica de telecomunicaciones usada para el establecimiento de una red de Banda Ancha de uso general o más comúnmente como el método alternativo de recepción de programación de televisión por cable. Se utiliza generalmente en áreas rurales poco pobladas, en donde instalar redes de cable no es económicamente viable.⁴¹

Municipio. División territorial político-administrativa de una entidad federativa. En el caso del Distrito Federal, las 16 delegaciones políticas son equivalentes a los municipios.³⁰

N

Necesidad insatisfecha de métodos anticonceptivos. Proporción de mujeres en edad fértil unidas, expuestas al riesgo de embarazarse, que en un momento determinado refieren su deseo de limitar o espaciar un embarazo, pero no usan un método anticonceptivo en ese mismo momento.⁵¹

Nivel educativo. Cada una de las etapas que forman un tipo educativo. Casi todos son propedéuticos, y sólo algunos son terminales; algunos ofrecen servicios bivalentes, es decir, el educando puede cursarlo como preparación para ingresar a otro más adelantado, o bien, al concluirlo, ingresar a la fuerza de trabajo.⁵⁰

Nuevos aceptantes de métodos de anticoncepción. Personas en edad fértil a quienes se les prescribe, aplica o realiza un método anticonceptivo por personal de salud de la institución. Incluye a las personas que cambian de método anticonceptivo y a las que se les prescribe, aplica o realiza un método postevento obstétrico.⁵⁴

O

Obreros (Construcción). Son las personas que realizan trabajos de albañilería, nivelación de suelos y demás trabajos relacionados con la construcción de las obras, así como el personal vinculado con tareas auxiliares a la misma, dedicado a la provisión de materiales, almacenaje, limpieza de las obras, transporte,

veladores, etcétera. Excluye: personal contratado por subcontratistas y personal suministrado por otra razón social.²⁰

P

Paciente ambulatorio. Todo aquel usuario de atención médica que no necesite hospitalización.⁵⁴

Participaciones federales. Asignaciones de recursos que se derivan de los convenios de coordinación fiscal entre niveles de gobierno, que otorga la federación a los estados y municipios para sufragar las necesidades de gasto propias de estos dos niveles de gobierno. Los estados y municipios ejercen en forma libre y autónoma la asignación de dichos recursos.²²

Personal dependiente de la razón social. Comprende al personal contratado directamente por la razón social, el cual puede ser de planta o eventual, independientemente de si es remunerado y de si está sindicalizado, que trabajó para la unidad económica, sujeto a su dirección y control, cubriendo como mínimo una tercera parte de la jornada laboral de la misma. Incluye: al personal que trabajó fuera de la unidad económica bajo su control laboral y legal; trabajadores en huelga; personas con licencia por enfermedad, vacaciones o permiso temporal; propietarios, socios, familiares y trabajadores a destajo. Excluye: pensionados y jubilados; personal con licencia ilimitada y personal que trabajó exclusivamente por honorarios o comisiones sin recibir un sueldo base, así como el personal de la empresa contratada para proporcionar un servicio, como: limpieza, jardinería o vigilancia, entre otros.¹⁶

Personal docente. Maestros cuya función exclusiva es la enseñanza a uno o más grupos de alumnos o educandos.⁵⁰

Personal médico. Personas autorizadas legalmente que desempeñan labores relacionadas con la atención médica en beneficio de pacientes y de la comunidad, de manera directa e indirecta.⁸

Personal ocupado no dependiente de la razón social (Censos Económicos). Son todas las personas que trabajaron para el establecimiento durante el año de referencia censal, pero que dependían contractualmente de otra razón social y realizaron labores ligadas con la producción, comercialización, administración y contabilidad, entre otras, cubriendo como mínimo una tercera parte de la jornada laboral de este establecimiento. Excluye: al personal que trabajó en el establecimiento por la contratación de servicios de vigilancia, limpieza y jardinería.³³

Personal ocupado remunerado (personal remunerado dependiente de la razón social). Comprende a todas las personas que trabajaron durante el periodo

de referencia dependiendo contractualmente de la unidad económica, sujetas a su dirección y control, a cambio de una remuneración fija y periódica.³³

Personal paradocente. Personal encargado de apoyar el área técnico-pedagógica en la atención de los alumnos del servicio. Comprende a los psicólogos, maestros de lenguaje y trabajadores sociales.⁴⁹

Personal paramédico. Personal dedicado al desarrollo de actividades en apoyo a la prestación de servicios médicos, dentro del cual se considera personal profesional, técnico y auxiliar como: enfermeras, nutriólogos, puericulturistas, químicos, biólogos, parasitólogos, bacteriólogos y otras profesiones relacionadas con la salud.⁵³

Pesca de altura. Tipo de captura que realizan los barcos, desde profundidades y distancias a la costa propicias para su operación hasta las aguas oceánicas, rebasando incluso los límites del mar territorial y la Zona Económica Exclusiva.³⁷

Pesca de ribera. Captura o extracción que se realiza en bahías, sistemas lagunares o estuarios y en el mar, hasta un límite de tres millas náuticas a la costa (5.6 km). En la mayoría de los casos se practica con embarcaciones menores.³⁷

Peso bruto vehicular. Peso real de un vehículo expresado en kilogramos, sumado al de su máxima capacidad de carga conforme a las especificaciones del fabricante y al de su tanque de combustible lleno.³¹

Peso desembarcado. Se refiere al que conserva el producto al ser declarado al desembarque en sus diversas modalidades: descabezado, fileteado, eviscerado, en pulpa, rebanado u otras.³⁷

Peso vivo. Peso total del producto en el momento de obtenerse de su medio natural; se determina con base en el peso desembarcado, aplicando factores de conversión establecidos por el Instituto Nacional de la Pesca, de acuerdo con la metodología universalmente empleada por la FAO.³⁷

Población desocupada. Personas que no estando ocupadas en la semana de referencia, buscaron activamente incorporarse en alguna actividad económica en algún momento del último mes transcurrido.²¹

Población económicamente activa (PEA). Personas de 14 y más años de edad que durante el periodo de referencia realizaron o tuvieron una actividad económica (población ocupada) o buscaron activamente realizar una en algún momento del mes anterior al día de la entrevista (población desocupada).²¹

Población no económicamente activa (PNEA). Personas de 14 y más años de edad que durante el periodo de referencia no realizaron, ni tuvieron una actividad económica, ni buscaron desempeñar una en algún momento del mes anterior al día de la entrevista.²¹

Población ocupada. Personas de 14 y más años de edad que durante la semana de referencia realizaron algún tipo de actividad económica, estando en cualquiera de las siguientes situaciones: Trabajando por lo menos una hora o un día, para producir bienes y/o servicios de manera independiente o subordinada, con o sin remuneración. Ausente temporalmente de su trabajo sin interrumpir su vínculo laboral con la unidad económica. Incluye: a los ocupados del sector primario que se dedican a la producción para el autoconsumo (excepto la recolección de leña).²¹

Policía Judicial o Ministerial. Auxiliar directo del Ministerio Público, lleva a cabo la investigación de los delitos, desarrollando las diligencias que deban practicarse durante la averiguación previa, las investigaciones, citaciones, notificaciones, detenciones y presentaciones que les ordene el propio Agente del Ministerio Público.¹⁵

Prevalencia de uso de anticonceptivos en mujeres unidas en edad fértil. Es la proporción de mujeres en edad fértil unidas que usan un método anticonceptivo en un momento en el tiempo, respecto al total de mujeres en edad fértil unidas en ese mismo momento.⁵¹

Producción bruta total. Es el valor de todos los bienes y servicios producidos o comercializados por la unidad económica como resultado del ejercicio de sus actividades, comprendiendo el valor de los productos elaborados; el margen bruto de comercialización; las obras ejecutadas; los ingresos por la prestación de servicios, así como el alquiler de maquinaria y equipo, y otros bienes muebles e inmuebles; el valor de los activos fijos producidos para uso propio, entre otros. Incluye: la variación de existencias de productos en proceso. Es decir, los bienes y servicios se valoran a precios productor (monto a cobrar por el productor al comprador, menos el Impuesto al Valor Agregado (IVA) facturado al comprador).¹⁶

Productos (Finanzas públicas). Contraprestaciones por los servicios que preste el estado en sus funciones de derecho privado, así como el uso, aprovechamiento o enajenación de bienes del dominio privado. Se incluyen también el cobro de arrendamientos e intereses o productos financieros.²²

Profesional técnico bachiller (CONALEP). Prepara a los alumnos con los conocimientos, habilidades, actitudes y destrezas necesarias para realizar un trabajo especializado o bien, continuar estudios en

instituciones de educación superior, y cuenta con un título y cédula profesional.⁵⁰

Profesional técnico terminal. Se imparte como una carrera que ofrece la formación de personal técnico calificado en diversas especialidades y en la que el educando adquiere conocimientos pertinentes y las competencias profesionales que facilitan su incorporación al mercado laboral. Lo alumnos egresados obtienen el grado de profesional técnico, técnico profesional, técnico auxiliar o técnico básico, según la institución y tipo de programa que hayan estudiado. Este tipo de estudios no constituye antecedente para continuar con estudios de educación superior.¹⁷

Promedio de consultas prenatales por embarazada atendida en las instituciones del Sistema Nacional de Salud. Es el número promedio de consultas que recibe una embarazada durante su seguimiento y control prenatal en las unidades médicas de las instituciones del Sistema Nacional de Salud con respecto al total de embarazadas atendidas por primera vez.⁵¹

Proporción de alumnos que comienzan el primer grado y llegan al último grado de enseñanza primaria. Es el porcentaje de una cohorte de alumnos matriculados en el primer grado de enseñanza primaria en un determinado año escolar que, según las previsiones, llegaran al último grado. Se conoce como tasa de supervivencia hasta el último grado.⁵¹

Proporción de casos nuevos de tuberculosis pulmonar que curan al terminar el tratamiento. Es el porcentaje de casos nuevos de tuberculosis pulmonar diagnosticados por bacteriología que ingresan a tratamiento y que son clasificados al final del mismo con Éxito Terapéutico (suma de los casos curados más los que terminaron tratamiento).⁵¹

Proporción de la población con acceso a servicios de saneamiento mejorados, en zonas urbanas y rurales. Es el valor porcentual de los ocupantes en viviendas particulares habitadas que cuentan con drenaje conectado a red pública o a una fosa séptica, respecto al total de ocupantes en viviendas particulares habitadas, en los ámbitos urbano y rural.⁵¹

Proporción de la población con acceso sostenible a fuentes mejoradas de abastecimiento de agua, en zonas urbanas y rurales. Es el valor porcentual de los ocupantes en viviendas particulares habitadas con agua entubada dentro de la vivienda o el predio, de un hidrante público o de otra vivienda, respecto al total de ocupantes en viviendas particulares habitadas, en los ámbitos rural y urbano.⁵¹

Proporción de la población con ingresos per cápita inferiores a 1.25 dólares diarios (Paridad de Poder de Compra respecto al dólar). Es el porcentaje de la población que en el año del cálculo vive con

menos del equivalente a 1.25 dólares diarios a precios de 2005, según la paridad del poder adquisitivo.⁵¹

Proporción de mujeres en el total de asalariados en el sector no agropecuario. Proporción de la población femenina ocupada como trabajadora asalariada y que labora en actividades no agropecuarias (industria, comercio y servicios) respecto al total de población ocupada asalariada en el sector no agropecuario.⁵¹

Proporción de niños de un año de edad vacunados contra el sarampión. Es el porcentaje de la población de un año de edad que recibió una dosis de la vacuna contra el sarampión, con relación al total de niños de un año de edad.⁵¹

Proporción de partos con asistencia de personal sanitario capacitado. Es el porcentaje de partos con asistencia de personal calificado para ofrecer la necesaria supervisión, atención y asesoramiento a las mujeres durante el embarazo, el parto y el posparto con respecto al total de partos atendidos durante un periodo determinado.⁵¹

Proporción de trabajadores por cuenta propia y los no remunerados. Proporción de la población ocupada que desempeña su oficio o profesión por cuenta propia, más los que no reciben un pago por su trabajo, respecto a la población ocupada total.⁵¹

Proporción de tratamientos otorgados a casos confirmados de paludismo en menores de 5 años, para la prevención, control y eliminación de la transmisión del *Plasmodium Vivax*. Es el porcentaje de casos nuevos y repetidores en menores de 5 años confirmados que reciben tratamiento médico con relación al total de casos presentados en el periodo.⁵¹

R

Radiocomunicación. Toda telecomunicación transmitida por medio de ondas radioeléctricas.⁷

Razón de mortalidad materna (defunciones por cada 100 mil nacidos vivos). Es el número de defunciones de mujeres mientras se encuentren embarazadas o dentro de los 42 días siguientes a la terminación del embarazo, debida a cualquier causa relacionada con o agravada por el embarazo mismo o su atención (con exclusión de las muertes accidentales o incidentales), en un determinado año, por cada 100 mil nacidos vivos en ese mismo año. Representa el riesgo obstétrico.⁵¹

Razón entre mujeres y hombres en la enseñanza media superior. Es la relación entre la matrícula de sexo femenino y la matrícula de sexo masculino en la educación media superior, correspondiente a un ciclo escolar.⁵¹

Razón entre mujeres y hombres en la enseñanza superior. Es la relación entre la matrícula de sexo femenino y la matrícula de sexo masculino en la educación superior, correspondiente a un ciclo escolar. ⁵¹

Razón entre niñas y niños en la enseñanza primaria. Es la relación entre la matrícula de sexo femenino y la matrícula de sexo masculino en la educación primaria, correspondiente a un ciclo escolar. ⁵¹

Razón entre niñas y niños en la enseñanza secundaria. Es la relación entre la matrícula de sexo femenino y la matrícula de sexo masculino en la educación secundaria, correspondiente a un ciclo escolar. ⁵¹

Red estatal carretera. Integrada por carreteras alimentadoras de importancia regional o estatal y de cuota concesionadas a terceros o a gobiernos estatales. ⁴⁵

Red federal carretera. Integrada por carreteras federales libres y de cuota a cargo de CAPUFE o concesionadas a terceros. Las cuales aseguran la comunicación directa entre entidades federativas, puertos marítimos y cruces fronterizos. ⁴⁵

Red rural de carreteras. Integrada por carreteras de bajas especificaciones que comunican comunidades alejadas. ⁴¹

Relación entre ocupación y población en edad de trabajar. Porcentaje de la población ocupada de 14 años y más respecto a la población en edad de trabajar (14 años y más). ⁵¹

Remesas familiares. Cantidad en moneda nacional o extranjera proveniente del exterior, transferida a través de empresas, originada por un remitente (persona física residente en el exterior que transfiere recursos económicos a sus familiares en México) para ser entregada en territorio nacional a un beneficiario (persona física residente en México que recibe los recursos que transfiere el remitente). ²

Remuneraciones (Censos Económicos). Son todos los pagos y aportaciones normales y extraordinarias, en dinero y especie, antes de cualquier deducción, para retribuir el trabajo del personal dependiente de la razón social, en forma de salarios y sueldos, prestaciones sociales y utilidades repartidas al personal, ya sea que este pago se calcule sobre la base de una jornada de trabajo o por la cantidad de trabajo desarrollado (destajo), o mediante un salario base que se complementa con comisiones por ventas u otras actividades. Incluye: las contribuciones patronales a regímenes de seguridad social, el pago realizado al personal con licencia y permiso temporal. Excluye: los pagos por liquidaciones o indemnizaciones, pagos a terceros por el suministro de personal ocupado; pagos exclusivamente de comisiones para aquel personal

que no recibió un sueldo base; pagos de honorarios por servicios profesionales contratados de manera infrecuente. ³³

Rompeolas. Estructura que protege contra las olas y contra el azolve, las áreas costeras, puertos, bahías o atracaderos. ⁴¹

S

Sector de actividad económica. Clasificación de las actividades económicas, de acuerdo con el tipo de bien o servicio que se produce en la unidad económica. La clasificación se realiza con base en el Sistema de Clasificación Industrial de América del Norte (SCIAN), versión hogares. ²¹

Seguro Popular de Salud. Esquema de seguro público y voluntario que brinda protección financiera en materia de salud a las familias que por su condición laboral y socioeconómica no son beneficiarias de las instituciones de seguridad social. ⁵⁵

Servicios auxiliares de diagnóstico. Conjunto de servicios donde se realizan determinados tipos de estudios a los pacientes, con objeto de facilitar, complementar o establecer el diagnóstico sobre el padecimiento del paciente. ⁵⁴

Servicios auxiliares de tratamiento. Conjunto de servicios orientados a efectuar algún procedimiento terapéutico, que en mayor o menor medida, complementa el tratamiento que el médico ha determinado. ⁵⁴

Sociedad anónima. Es la que existe bajo una denominación y se compone exclusivamente de socios cuya obligación se limita al pago de sus acciones. ¹¹

Sociedad de responsabilidad limitada. Es la que se constituye entre socios que solamente están obligados al pago de sus aportaciones, sin que las partes sociales puedan estar representadas por títulos negociables, a la orden o al portador, pues solo serán cedibles en los casos y con los requisitos que establece la Ley General de Sociedades Mercantiles. ¹¹

Sostenimiento autónomo (Educación). Control de las instituciones que tienen capacidad para administrarse por sí mismas. Generalmente reciben subsidio de los gobiernos federal y estatal. ⁵⁰

Sostenimiento estatal (Educación). Control o sostenimiento administrativo de las escuelas a las cuales administra y supervisa técnicamente el organismo de educación pública de cada estado. ⁵⁰

Sostenimiento federal (Educación). Control o sostenimiento administrativo que engloba las escuelas que son financiadas por el gobierno federal y controladas técnica y administrativamente por la Secretaría

de Educación Pública y otras secretarías de Estado u organismos federales.⁵⁰

Sostenimiento particular (Educación). Control o sostenimiento administrativo de las escuelas que se financian y administran por sí mismas. Las incorporadas a la SEP, a un estado o a las instituciones autónomas son supervisadas técnicamente por las autoridades correspondientes.⁵⁰

Sostenimiento (Educación). Con este concepto se identifica la fuente que proporciona los recursos financieros para el funcionamiento del centro de trabajo. En el Sistema de Centros de Trabajo se utilizan los sostenimientos federal, estatal, autónomo y particular.⁵⁰

Superficie cosechada. Es la superficie de la cual se obtuvo producción; esta variable se genera a partir de que inicia la recolección del producto, la cual puede ser en una sola ocasión, como en el caso del maíz grano o del frijol, o en varios cortes como ocurre con los cultivos de recolección, tales como tomate rojo, chile verde o calabacita; incluye la superficie en que se presentó siniestro parcial.³⁹

T

Tasa de absorción en educación media superior. Es el porcentaje de alumnos de nuevo ingreso a primer grado de educación media superior, respecto a los alumnos egresados de secundaria en el ciclo inmediato anterior.¹³

Tasa de absorción en educación superior. Es el porcentaje de alumnos de nuevo ingreso a primer grado de licenciatura, normal licenciatura o técnico superior universitario, respecto a los egresados de educación media superior del ciclo inmediato anterior.¹³

Tasa de alfabetización de las personas de 15 a 24 años de edad. Es el porcentaje de la población, entre 15 y 24 años de edad, que sabe leer y escribir un recado.⁵¹

Tasa de incidencia asociada a la tuberculosis (todas las formas) por 100 mil habitantes. Es el número de casos nuevos de cualquier forma de tuberculosis en la población general, por cada 100 mil habitantes, en un año determinado.⁵¹

Tasa de incidencia asociada al paludismo (por 100 mil habitantes). Es el número de casos confirmados de paludismo con prueba diagnóstica de gota gruesa positiva, en un determinado año con respecto a la población total en ese mismo año, por cada 100 mil habitantes.⁵¹

Tasa de interés. Es la valoración del costo que implica la posesión de dinero producto de un crédito. Hay tasas de interés activas y pasivas. Rédito que causa una operación, en cierto plazo, y que se expresa porcentualmente respecto al capital que lo produce. Es el precio que se paga por el uso de fondos prestables.²

Tasa de mortalidad por tuberculosis (todas las formas), defunciones por cada 100 mil habitantes. Es el número de defunciones por cualquier tipo de tuberculosis por cada 100 mil habitantes en un año y lugar determinados.⁵¹

Tasa neta de cobertura en educación media superior. Es el porcentaje de la matrícula contenida en el rango de edad típica para este nivel educativo, respecto a la población de ese mismo rango de edad.¹³

Tasa neta de matriculación en la enseñanza primaria (6 a 11 años de edad). Es el porcentaje de la población de 6 a 11 años de edad matriculada en la educación primaria con respecto a la población total de 6 a 11 años de edad.⁵¹

Técnico superior universitario o profesional asociado. Es la opción educativa posterior al bachillerato y previa a la licenciatura, orientada fundamentalmente a la práctica, que conduce a la obtención del título profesional correspondiente. Este nivel puede ser acreditado como parte del plan de estudios de una licenciatura.¹⁷

Terracería. Superficie granulosa que puede estar compuesta de distintos materiales, tales como: gravas, arenas y limos, que al ser compactadas permiten el tránsito vehicular con restricciones en el desarrollo de la velocidad.⁴¹

Tipo de cambio. Precio al cual una moneda se intercambia por otra, por oro o por derechos especiales de giro. Estas transacciones se llevan a cabo al contado o a futuro en los mercados de divisas. Se expresa habitualmente en términos del número de unidades de la moneda nacional que hay que entregar a cambio de una unidad de moneda extranjera. Equivalencia del peso mexicano con respecto a una moneda extranjera determinada.²

Trabajador por cuenta propia. Persona ocupada que desempeña su oficio o profesión, solo o asociado con otros; no tiene trabajadores remunerados a su cargo, pero puede disponer de trabajadores (familiares o no familiares) sin pago alguno.²¹

Trabajador subordinado y remunerado. Persona que tiene un empleo, entendido este, como un caso particular de condición de ocupación en la cual la actividad se desempeña respondiendo ante una instancia superior y percibiendo un pago por los servicios laborales prestados. El pago puede ser en especie

con mercancías comercializables. El término comprende al empleo asalariado pero abarca otras modalidades bajo las cuales al empleado o trabajador subordinado se le remunera con otras formas de pago.²¹

Tráfico de altura. Cantidad de carga que se mueve por los puertos nacionales con origen o destino en puertos del extranjero.⁴¹

Tráfico de cabotaje. También conocido como tráfico costero, es el volumen de carga que se mueve entre los puertos nacionales.⁴¹

Turistas. Visitantes que pernoctan en un medio de alojamiento colectivo o privado en el lugar visitado una noche por lo menos.⁴⁷

U

Unidad médica. Establecimiento público, social o privado cualquiera que sea su denominación, que tenga como finalidad la atención a pacientes, sea que se internen o no para fines de consulta, diagnósticos, tratamiento y/o rehabilitación.⁸

Unidades de Servicios de Apoyo a la Educación Regular (U SAER). Instancia técnico operativa de la Educación Especial, que tiene como propósito impulsar y colaborar en el proceso de mejora y transformación de los contextos escolares de la Educación Básica Regular, proporcionando apoyos técnicos y metodológicos que garanticen una atención de calidad a la población, particularmente a aquellos alumnos que presentan discapacidad, necesidades educativas especiales y aptitudes sobresalientes, de igual forma a la población de la propia escuela con rasgos de vulnerabilidad, respetando las características del contexto y las particularidades de la comunidad en la que se encuentra inmersa la escuela. Asimismo promueve el fortalecimiento de la escuela al apoyar la atención de las Necesidades Educativas Especiales, al trabajar conjuntamente diferentes estrategias pedagógicas para mejorar la calidad de la educación en coordinación con el personal docente y los padres de familia.⁵⁰

Unidades económicas. Unidades estadísticas sobre las cuales se recopilan datos, se dedican principalmente a un tipo de actividad de manera permanente, combinando acciones y recursos bajo el control de una sola entidad propietaria o controlada, para llevar a cabo producción de bienes y servicios, sea con fines mercantiles o no. Se define por sector de acuerdo con la disponibilidad de registros contables y la necesidad de obtener información con el mayor nivel de precisión analítica.²⁷

Unidades médicas de consulta externa. Establecimientos físicos que disponen de los recursos materia-

les, humanos, tecnológicos y económicos destinados a proporcionar atención médica integral a la población.⁵³

Unidades médicas de especialidades. Establecimientos reservados principalmente para el internamiento en una cama con fines de diagnóstico, tratamiento y rehabilitación de pacientes que padecen enfermedades específicas o la afección de un aparato y sistema, o bien, reservado para el diagnóstico y tratamiento de condiciones que afectan a grupos de edad específicos.⁵³

Unidades médicas de hospitalización. Unidades donde al paciente se le proporciona atención médica para favorecer el funcionamiento normal de todos los órganos del cuerpo, en un ambiente de tranquilidad y confianza, puede haber hospitalización general y especialidad para adultos y/o pediátrica.⁵³

Uso industrial (Pesca). Grupo de especies, productos o subproductos no comestibles cuyo destino principal es su transformación en la industria química-farmacéutica o la elaboración de artesanías.³⁷

Usuarios activos. N OM-005-SSA2-1993. Persona que utiliza un método anticonceptivo temporal o que le ha sido practicado alguno de los métodos anticonceptivos permanentes.⁵⁴

V

Valor agregado censal bruto. Es el valor de la producción que se añade durante el proceso de trabajo, por la actividad creadora y de transformación del personal ocupado, el capital y la organización (factores de la producción), ejercida sobre los materiales que se consumen en la realización de la actividad económica. Aritméticamente, el VACB resulta de restar a la producción bruta total el consumo intermedio; se le llama bruto, porque no se le ha deducido el consumo de capital fijo.¹⁶

Vivienda. Lugar delimitado por paredes y cubierto por techos con entrada independiente, donde generalmente las personas comen, preparan alimentos, duermen y se protegen del ambiente.³⁰

Z

Zonas metropolitanas. Conjunto de dos o más municipios en donde se localiza una ciudad de 50 mil o más habitantes, cuya área urbana, funciones y actividades, rebasan el límite del municipio que originalmente la contenía, incorporando como parte de sí misma o de su área de influencia directa a municipios vecinos, predominantemente urbanos, con los que mantiene un alto grado de interacción socioeconómica; se incluyen, además, aquellos municipios que por sus características particulares son relevantes para la

planeación y política urbanas. Adicionalmente, se definen como zonas metropolitanas todos aquellos municipios que tienen una ciudad de un millón o más habitantes, así como aquellos con ciudades de 250

mil o más habitantes que comparten procesos de conurbación con ciudades de Estados Unidos de América.³⁰

Fuentes:

- 1 Asamblea Legislativa del Distrito Federal, VI Legislatura. *Ley Ambiental de Protección a la Tierra en el Distrito Federal*. www.aldf.gob.mx (11 de julio de 2014).
- 2 BANXICO. Glosario. www.banxico.org.mx (3 de mayo de 2010).
- 3 CFE. *Informe Anual 2011*. www.cfe.gob.mx (4 de marzo de 2014).
- 4 Comisión Nacional Bancaria y de Valores. *Glosario de términos. Portafolio de información*. <http://portafoliodeinformacion.cnbv.gob.mx> (17 de junio de 2015).
- 5 CONDUSEF. Glosario. www.condusef.gob.mx (18 de enero de 2006).
- 6 Diario Oficial de la Federación publicado el 24 de julio de 2013. Acuerdo por el que se modifica el Clasificador por Objeto del Gasto para la Administración Pública Federal.
- 7 Diario Oficial de la Federación publicado el 28 de febrero de 2012. Resolución mediante la cual el Pleno de la Comisión Federal de Telecomunicaciones aprueba la publicación íntegra y actualizada del Cuadro Nacional de Atribución de Frecuencias.
- 8 Diario Oficial de la Federación publicado el 30 de noviembre de 2012. NOM-035-SSA3-2012, en materia de información en salud.
- 9 H. Congreso de la Unión, Cámara de Diputados, LXII Legislatura. *Ley del servicio postal mexicano*. www.diputados.gob.mx (11 de julio de 2014).
- 10 H. Congreso de la Unión, Cámara de Diputados, LXII Legislatura. *Ley General de Cultura Física y Deporte*. www.diputados.gob.mx (11 de julio de 2014).
- 11 H. Congreso de la Unión, Cámara de Diputados, LXII Legislatura. *Ley General de Sociedades Mercantiles*. www.diputados.gob.mx (11 de julio de 2014).
- 12 H. Congreso de la Unión, Cámara de Diputados, LXII Legislatura. *Ley General del Equilibrio Ecológico y la Protección al Ambiente*. www.diputados.gob.mx (11 de julio de 2014).
- 13 INEGI. *Catálogo Nacional de Indicadores*. www.snieg.mx (29 de agosto de 2014).
- 14 INEGI. *Censo de Población y vivienda 2010*. Aspectos normativos y metodológicos. Glosario. www.inegi.org.mx (24 de febrero de 2014).
- 15 INEGI. *Censo Nacional de Procuración de Justicia Estatal 2012*. Aspectos normativos y metodológicos. Glosario. www.inegi.org.mx (13 de mayo de 2014).
- 16 INEGI. *Censos Económicos 2009*. Aspectos normativos y metodológicos. Glosario. www.inegi.org.mx (26 de febrero de 2014).
- 17 INEGI. *Clasificación mexicana de programas de estudio por campos de formación académica 2011. Educación superior y media superior*. www.inegi.org.mx (28 de octubre de 2014).
- 18 INEGI. *Documento Metodológico del Índice Nacional de Precios al Consumidor (INPC)*. www.inegi.org.mx (2 de junio de 2014).
- 19 INEGI. *Encuesta Mensual sobre Empresas Comerciales. Síntesis metodológica: serie 2008=100*. www.inegi.org.mx (2 de junio de 2015).
- 20 INEGI. *Encuesta Nacional de Empresas Constructoras. Conceptos y precisiones metodológicas para el llenado del cuestionario mensual para empresas constructoras*. www.inegi.org.mx (30 de mayo de 2014).
- 21 INEGI. *Encuesta Nacional de Ocupación y Empleo*. Aspectos normativos y metodológicos. Glosario. www.inegi.org.mx (22 de mayo de 2014).
- 22 INEGI. *Estadística de finanzas públicas estatales y municipales*. Aspectos metodológicos. Glosario. www.inegi.org.mx (11 de julio de 2014).
- 23 INEGI. *Estadística de sacrificio de ganado en rastros municipales*. Aspectos normativos y metodológicos. Glosario. www.inegi.org.mx (26 de febrero de 2014).
- 24 INEGI. *Estadísticas de Cultura*. Estadísticas de radio y televisión. Aspectos normativos y metodológicos. Glosario. www.inegi.org.mx (20 de mayo de 2014).
- 25 INEGI. *Estadísticas del comercio exterior de México*. Aspectos metodológicos. Glosario. www.inegi.org.mx (4 de julio de 2014).

- 26 INEGI. *Estadísticas Demográficas 2011*. www.inegi.org.mx (21 de febrero de 2014).
- 27 INEGI. *Estadísticas en establecimientos*. Aspectos normativos y metodológicos. Glosario. www.inegi.org.mx (26 de febrero de 2014).
- 28 INEGI. *Estadísticas Judiciales en Materia Penal*. Aspectos normativos y metodológicos. Glosario. www.inegi.org.mx (13 de mayo de 2014).
- 29 INEGI. *Estadísticas sobre Relaciones Laborales de Jurisdicción Local de los Estados Unidos Mexicanos, 2011*. www.inegi.org.mx (25 de febrero de 2014).
- 30 INEGI. *II Conteo de Población y Vivienda, 2005*. Aspectos normativos y metodológicos. Glosario. www.inegi.org.mx (18 de agosto de 2009).
- 31 INEGI. *La Industria automotriz 2014*. www.inegi.org.mx (9 de octubre de 2014).
- 32 INEGI. *La Minería en México 2013*. www.inegi.org.mx (26 de febrero de 2014).
- 33 INEGI. *Metodología de los Censos Económicos 2014*. www.inegi.org.mx (16 de diciembre de 2014).
- 34 INEGI. *Sistema de Clasificación Industrial de América del Norte, México SCIAN 2013*. www.inegi.org.mx (12 de marzo de 2015).
- 35 Instituto Federal de Telecomunicaciones. SIEMT. *Glosario de términos de la Ley Federal de Telecomunicaciones y su Reglamento*. <http://siemt.cft.gob.mx/SIEM/> (3 de junio de 2014).
- 36 SAGAR. *Anuario Estadístico de la Producción Forestal 1994*. México, DF, 1996.
- 37 SAGARPA. CONAPESCA. *Anuario Estadístico de Acuicultura y Pesca 2011*. www.siap.gob.mx (29 de mayo de 2014).
- 38 SAGARPA. Servicio de Información y Estadística Agroalimentaria y Pesquera. *Atlas Agroalimentario 2013*. www.siap.gob.mx (23 de mayo de 2014).
- 39 SAGARPA. Servicio de Información y Estadística Agroalimentaria y Pesquera. *Diseño Conceptual de la Generación de Información Agropecuaria*. www.siap.gob.mx (23 de mayo de 2014).
- 40 SAT. Glosario. www.sat.gob.mx (25 de junio de 2014).
- 41 SCT. *Anuario estadístico del Sector Comunicaciones y Transportes 2012*. www.sct.gob.mx (4 de junio de 2014).
- 42 SCT. Dirección General de Aeronáutica Civil. *Manual de Autoridades Aeronáuticas, Aeródromos. Volumen I. 1ra edición*. www.sct.gob.mx (4 de marzo de 2014).
- 43 SCT. Dirección General de Autotransporte Federal. *Estadística Básica del Autotransporte Federal 2013*. www.sct.gob.mx (4 de junio de 2014).
- 44 SCT. *México, Atlas de Comunicaciones y Transportes, Escala 1:500 000*. México, DF, 1995.
- 45 SCT. *Programa Sectorial de Comunicaciones y Transportes 2001-2006*. www.sct.gob.mx (4 de marzo de 2004).
- 46 SE. Comunidad de negocios. Competitividad y normatividad. www.economia.gob.mx (4 de julio de 2014).
- 47 SECTUR. Sistema Nacional de la Información Estadística del Sector Turismo de México - DataTur. Glosario. <http://www.datatur.beta.sectur.gob.mx> (18 de marzo de 2015).
- 48 SEMARNAT - PROFEPA. *Instrucción de Trabajo para la Atención a Denuncias Ambientales en Delegaciones, México, 2005*.
- 49 SEP. *Glosario. Términos utilizados en la Dirección General de Planeación y Programación 2008*. México, DF, 2008.
- 50 SEP. *Sistema Educativo de los Estados Unidos Mexicanos, principales cifras, ciclo escolar 2013-2014*. <http://planeacion.sep.gob.mx> (9 de marzo de 2015).
- 51 Sistema de información de los Objetivos de Desarrollo del Milenio. Consulta de información de los indicadores. Metadato. www.objetivosdesdesarrollodelmilenio.org.mx (29 de enero de 2014).
- 52 Sistema Nacional de Información en Salud. *Boletín de Información Estadística 2006. Volumen I. Recursos físicos, materiales y humanos*. www.sinais.salud.gob.mx (24 de febrero de 2014).

- 53 Sistema Nacional de Información en Salud. *Boletín de Información Estadística 2012. Volumen I. Recursos físicos, materiales y humanos.* www.sinais.salud.gob.mx (24 de febrero de 2014).
- 54 Sistema Nacional de Información en Salud. *Boletín de Información Estadística 2012. Volumen III. Servicios otorgados y Programas*

sustantivos. www.sinais.salud.gob.mx (24 de febrero de 2014).

- 55 SSA. Comisión Nacional de Protección Social en Salud/Seguro Popular. *Catálogo Universal de Servicios de Salud CAUSES 2012.* México, DF, 2012.