

En el total de la entidad, la participación de las mujeres fue de **42.3 por ciento**. En *Servicios privados no financieros* se observó la mayor participación de ellas con **51.5 por ciento**.

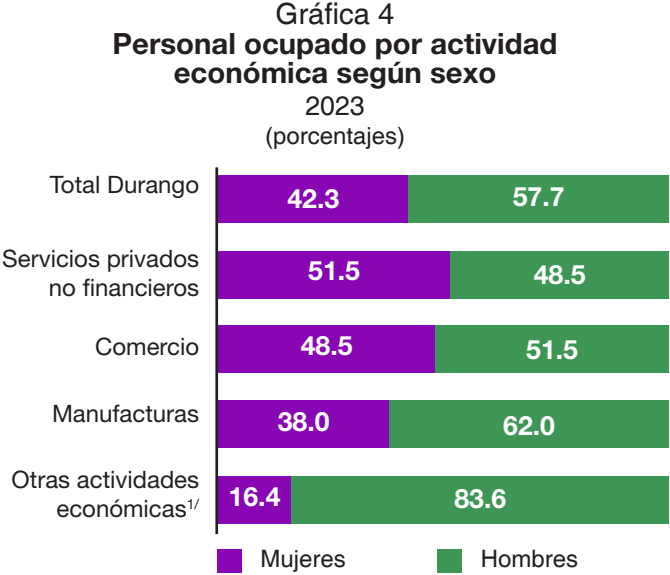

^{1/} Incluye las actividades de Pesca y acuicultura, Minería, Electricidad, agua y gas, Construcción, Transportes, correos y almacenamiento y Servicios financieros y de seguros. Excluye las actividades Agropecuarias y forestales.

El personal remunerado del sector de *Manufacturas* registró una remuneración promedio anual de **154 132 pesos**, superior al promedio de la entidad, que fue de **139 505 pesos anuales**.

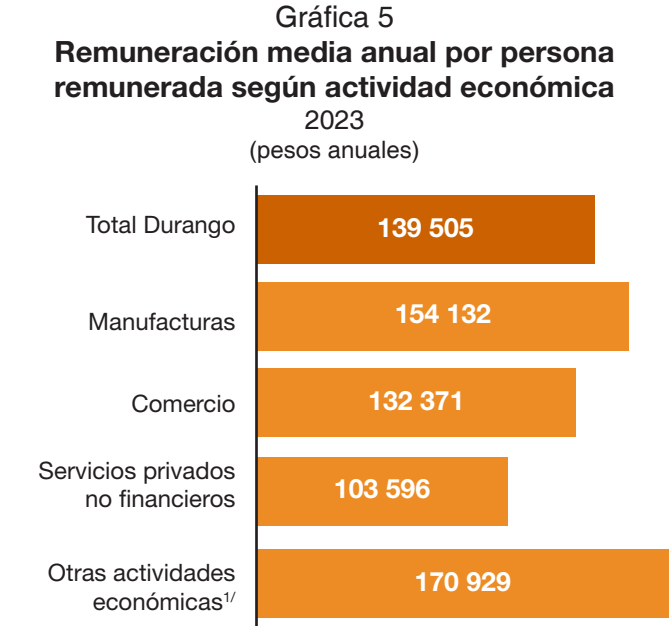

^{1/} Incluye las actividades de Pesca y acuicultura, Minería, Electricidad, agua y gas, Construcción, Transportes, correos y almacenamiento y Servicios financieros y de seguros. Excluye las actividades Agropecuarias y forestales.

De **9 470 unidades económicas** que obtuvieron financiamiento, el uso principal fue para la *Adquisición de insumos en el mercado nacional* con **55.9 %**, seguido del *Equipamiento o ampliación* con **34.1 por ciento**.

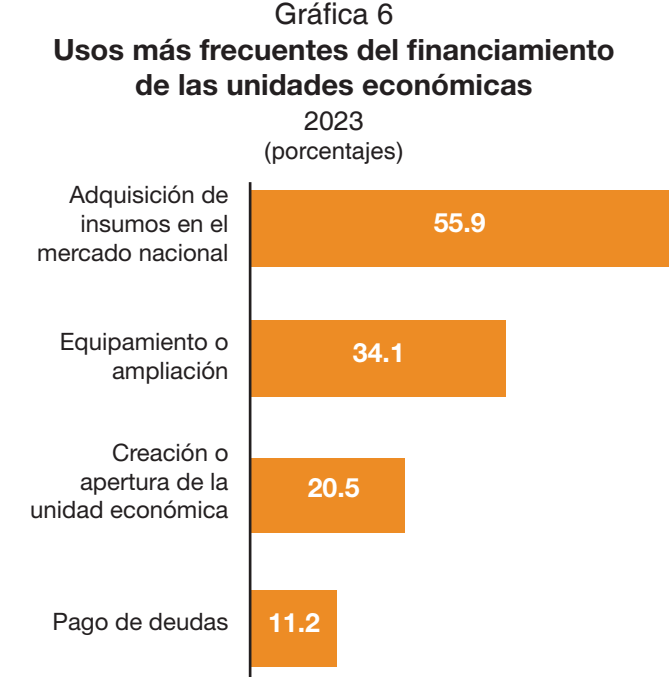

Nota: Las unidades económicas pudieron reportar más de una opción en el uso del financiamiento. Excluye al sector de *Servicios financieros y de seguros* de las grandes unidades económicas.

La proporción de unidades económicas que realizaron ventas por internet pasó de **2.5 %** en 2018 a **7.2 %** en 2023. Las pymes fueron las que más incrementaron su participación al pasar de **13.5 a 28 por ciento**.

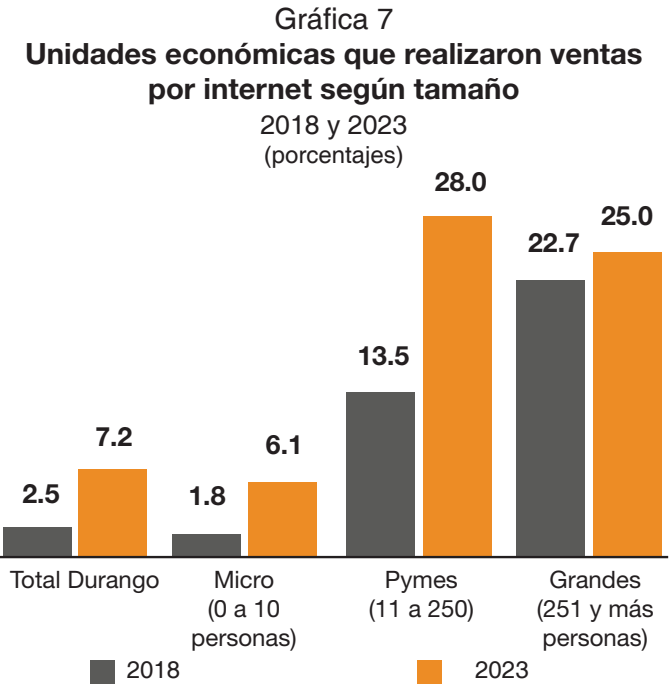

DURANGO

El **Instituto Nacional de Estadística y Geografía (INEGI)** presenta los resultados definitivos de los **Censos Económicos 2024**, que brindaron información de las unidades económicas que operaron en actividades como *Pesca y acuicultura, Minería, Electricidad, agua y gas, Construcción, Manufacturas, Comercio, Transportes, correos y almacenamiento y Servicios*. Los datos permitieron conocer el número de establecimientos, el personal ocupado, el valor agregado censal bruto generado, entre otros aspectos a nivel estatal y municipal.

En Durango, el *Sector privado y empresas paraestatales* registró **64 760 unidades económicas** en 2023. De 2018 a 2023, estas unidades tuvieron una tasa de crecimiento media anual de **2.9 por ciento**.

En la entidad, el personal ocupado en el *Sector privado y empresas paraestatales* fue de **351 860 personas**. De 2018 a 2023, creció a una tasa media anual de **1.3 por ciento**.

Gráfica 1
Unidades económicas
2008-2023
(absolutos)

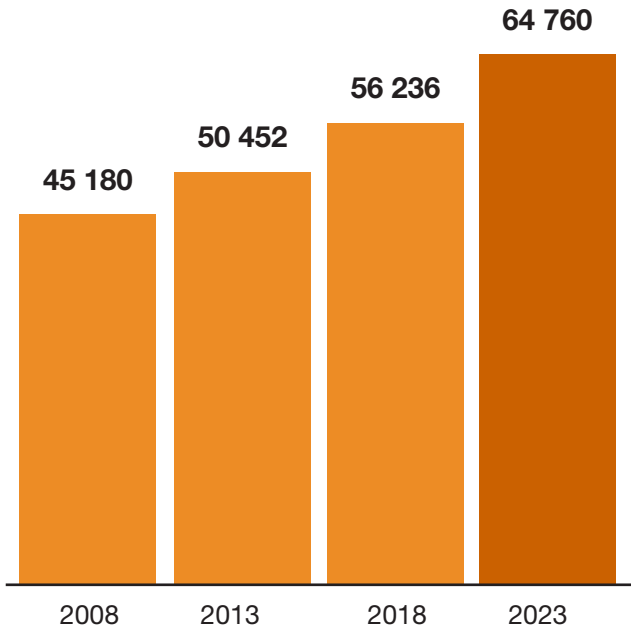

Periodo	Tasa de crecimiento media anual ^{1/}
2008-2013	2.2
2013-2018	2.2
2018-2023	2.9

^{1/} Tasa de crecimiento media anual = $\left(\left(\frac{\text{Año final}}{\text{Año inicial}} \right)^{\frac{1}{n}} - 1 \right) \times 100$

Gráfica 2
Personal ocupado
2008-2023
(absolutos)

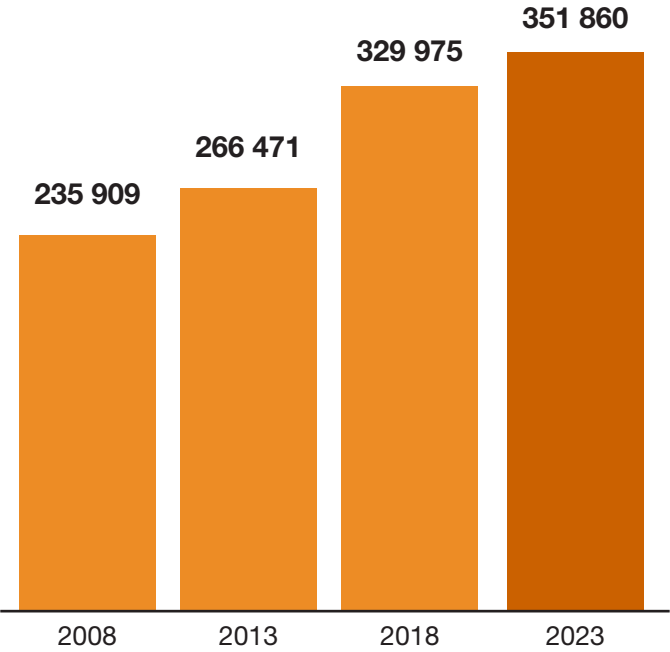

Periodo	Tasa de crecimiento media anual ^{1/}
2008-2013	2.5
2013-2018	4.4
2018-2023	1.3

^{1/} Tasa de crecimiento media anual = $\left(\left(\frac{\text{Año final}}{\text{Año inicial}} \right)^{\frac{1}{n}} - 1 \right) \times 100$



800 111 46 34
atención.usuarios@inegi.org.mx
inegi.org.mx

La rama de *Partes para vehículos automotores* se consolidó como la más importante en la industria de Durango al aumentar su participación del valor agregado censal bruto de **4.5 %** en 2018 a **7.5 %** en 2023. Le siguió la *Matanza y procesamiento de carne*, que pasó del **sexto** lugar en 2018 al **segundo** en 2023 al aumentar su participación de **3.7** a **7.2 por ciento**.

Tabla 1
Ramas por actividad económica con mayor aportación según valor agregado censal bruto
2018 y 2023
(porcentajes)

Ramas de actividad económica	Participación porcentual		Lugar de importancia	
	2018	2023	2018	2023
Partes para vehículos automotores	4.5	7.5	4	1
Matanza y procesamiento de carne	3.7	7.2	6	2
Tiendas de autoservicio al por menor	5.1	6.4	3	3
Elaboración de alimentos para animales	4.3	5.9	5	4
Minería de minerales metálicos		4.8	1	5
Abarrotes y alimentos al por menor	2.4	4.0	8	6
Abarrotes y alimentos al por mayor	2.1	3.4	11	7
Preparación de alimentos y bebidas	1.8	3.0	13	8
Materias primas para la industria al por mayor	5.3	2.9	2	9
Combustibles, aceites y lubricantes al por menor	1.8	2.5	12	10

Nota: En las celdas que se encuentran vacías se omitieron los porcentajes de las variables económicas con el fin de garantizar el principio de confidencialidad y reserva. Orden de acuerdo con el valor agregado censal bruto 2023.

Tabla 3
Características principales de las unidades económicas por sector de actividad
2023
(absolutos y porcentajes)

Sectores SCIAN ^{1/}	Unidades económicas		Personal ocupado										Remuneraciones		Producción bruta total		Consumo intermedio		Valor agregado censal bruto		Activos fijos	
			Total		Mujeres		Hombres		Dependiente de la razón social		No dependiente de la razón social											
			A = B + C		B		C		D		E											
			Número de personas																			
	Absoluto	%	Absoluto	%	Absoluto	%	Absoluto	%	Absoluto	%	Absoluto	%	Absoluto	%	Absoluto	%	Absoluto	%	Absoluto	%	Absoluto	%
Total Durango	64 760	100.0	351 860	100.0	148 935	100.0	202 925	100.0	343 593	100.0	8 267	100.0	36 742	100.0	261 278	100.0	126 275	100.0	135 004	100.0	103 862	100.0
Pesca y acuicultura	56	0.1	511	0.1	129	0.1	382	0.2	511	0.1	0	NS	23	0.1	133	0.1	68	0.1	65	NS	62	0.1
Minería	94	0.1	15 216	4.3	2 358	1.6	12 858	6.3	12 029	3.5	3 187	38.6	2 507	6.8	17 955	6.9	10 680	8.5	7 275	5.4	10 019	9.6
Electricidad, agua y gas	46	0.1	1 833	0.5	364	0.2	1 469	0.7	1 781	0.5	52	0.6	538	1.5	4 875	1.9	3 210	2.5	1 665	1.2	8 507	8.2
Construcción	308	0.5	10 730	3.0	1 434	1.0	9 296	4.6	10 365	3.0	365	4.4	1 059	2.9	8 115	3.1	5 222	4.1	2 894	2.1	2 726	2.6
Manufacturas	6 107	9.4	108 875	30.9	41 373	27.8	67 502	33.3	107 458	31.3	1 417	17.1	15 431	42.0	130 546	50.0	75 650	59.9	54 896	40.7	31 654	30.5
Comercio al por mayor	1 937	3.0	21 409	6.1	6 081	4.1	15 328	7.6	21 049	6.1	360	4.4	3 112	8.5	22 972	8.8	5 802	4.6	17 171	12.7	10 335	10.0
Comercio al por menor	26 994	41.7	84 865	24.1	45 508	30.6	39 357	19.4	84 122	24.5	743	9.0	6 202	16.9	35 943	13.8	7 426	5.9	28 517	21.1	14 685	14.1
Transportes, correos y almacenamiento	293	0.5	10 245	2.9	1 036	0.7	9 209	4.5	10 188	3.0	57	0.7	1 480	4.0	7 540	2.9	3 811	3.0	3 729	2.8	7 722	7.4
Información en medios masivos	89	0.1	1 410	0.4	539	0.4	871	0.4	1 363	0.4	47	0.6	203	0.6	1 006	0.4	440	0.3	566	0.4	252	0.2
Servicios financieros y de seguros	403	0.6	2 526	0.7	1 425	1.0	1 101	0.5	2 350	0.7	176	2.1	419	1.1	2 985	1.1	1 292	1.0	1 693	1.3	376	0.4
Servicios inmobiliarios y de alquiler de bienes	1 178	1.8	3 934	1.1	1 605	1.1	2 329	1.1	3 685	1.1	249	3.0	238	0.6	1 859	0.7	687	0.5	1 173	0.9	1 987	1.9
Servicios profesionales, científicos y técnicos	1 329	2.1	5 739	1.6	2 632	1.8	3 107	1.5	5 485	1.6	254	3.1	455	1.2	1 510	0.6	414	0.3	1 096	0.8	748	0.7
Corporativos	4	NS	155	NS	82	0.1	73	NS	153	NS	2	NS	39	0.1	1 569	0.6	112	0.1	1 457	1.1	20	NS
Apoyo a los negocios y manejo de residuos	598	0.9	6 679	1.9	2 089	1.4	4 590	2.3	6 630	1.9	49	0.6	868	2.4	4 087	1.6	2 464	2.0	1 623	1.2	1 828	1.8
Servicios educativos	491	0.8	7 253	2.1	4 760	3.2	2 493	1.2	7 100	2.1	153	1.9	832	2.3	2 179	0.8	572	0.5	1 607	1.2	1 960	1.9
Servicios de salud y de asistencia social	2 997	4.6	9 997	2.8	6 128	4.1	3 869	1.9	9 661	2.8	336	4.1	603	1.6	2 413	0.9	933	0.7	1 479	1.1	2 089	2.0
Servicios de esparcimiento, culturales y deportivos	648	1.0	2 412	0.7	1 024	0.7	1 388	0.7	2 156	0.6	256	3.1	139	0.4	649	0.2	233	0.2	415	0.3	975	0.9
Hoteles y restaurantes	10 418	16.1	34 601	9.8	22 417	15.1	12 184	6.0	34 473	10.0	128	1.5	1 695	4.6	10 004	3.8	5 122	4.1	4 882	3.6	4 110	4.0
Otros servicios excepto gobierno	10 770	16.6	23 470	6.7	7 951	5.3	15 519	7.6	23 034	6.7	436	5.3	901	2.5	4 938	1.9	2 137	1.7	2 801	2.1	3 808	3.7

Nota: La suma de los porcentajes puede no coincidir con el total debido al factor de redondeo.

NS: No significativo.

^{1/} Sistema de Clasificación Industrial de América del Norte (SCIAN) 2023.

Los subsectores manufactureros más relevantes en 2023 para la entidad fueron *Industria alimentaria* con **44.1 %** del valor agregado censal bruto, seguido de *Equipo de transporte* e *Industria de la madera*.

Gráfica 3
Subsectores de la industria manufacturera con mayor aportación al valor agregado censal bruto
2018 y 2023
(porcentajes)

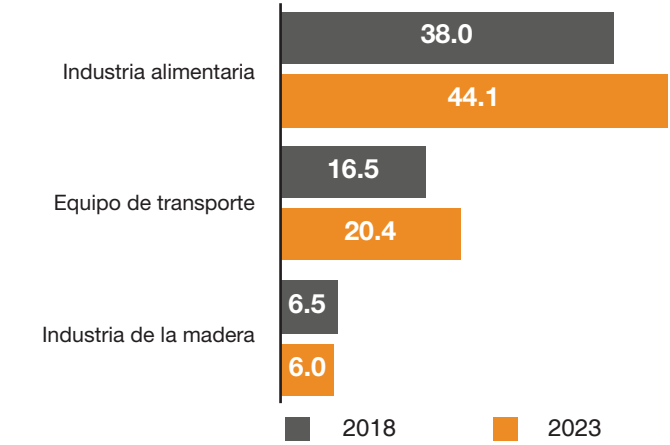

El municipio de **Durango** tuvo la mayor participación en unidades económicas con **43.9 %**, en personal ocupado con **44 %**, en remuneraciones con **44.1 %** y en valor agregado censal bruto con **38.7 por ciento**.

Tabla 2
Los 10 municipios con mayor participación según variables seleccionadas
2023
(porcentajes)

Municipios	Unidades económicas	Personal ocupado	Remuneraciones	VACB ^{1/}
Total Durango	100.0	100.0	100.0	100.0
Durango	43.9	44.0	44.1	38.7
Gómez Palacio	18.6	28.1	35.2	36.3
Tlahualilo	0.9	1.2	1.2	5.5
Lerdo	6.6	5.1	3.6	3.3
Cuencamé	1.7	1.8	1.4	2.0
Santiago Papasquiaro	3.4	2.9	2.5	1.9
Vicente Guerrero	2.8	1.7	1.2	1.7
San Dimas	0.5	0.7	0.7	1.4
Guadalupe Victoria	3.1	2.2	1.3	1.2
Pueblo Nuevo	2.9	2.2	1.5	1.1

Nota: Orden de acuerdo con el valor agregado censal bruto.

^{1/} Valor agregado censal bruto.