



Encuesta Nacional de Ocupación y Empleo (Nueva Edición) (ENOEN)

Resultados de agosto
2020

Septiembre de 2020

En agosto el levantamiento de la información sobre **ocupación y empleo** tuvo los siguientes cambios:

- Por la reapertura de las actividades económicas no esenciales en junio, la **recolección** de información para julio y agosto fue principalmente **cara a cara**, con un 79% de la muestra.
- De la muestra total del mes de agosto, se alcanzó una **cobertura del 69% (28 651)** de las **viviendas** de la **ENOE**, lo que permite ofrecer datos robustos de los **indicadores estratégicos sin necesidad de calibrar** con un modelo de optimización los ponderadores de la encuesta.

Con la difusión de los resultados a partir de julio de 2020 como **ENOE (Nueva Edición) (ENOE^N)**, se continúa con el proceso para retornar gradualmente al levantamiento regular de la ENOE.

MEDIDAS SANITARIAS

11 de marzo.
OMS declara la pandemia por COVID-19

23 de marzo, cierre de escuelas y **restricción de la movilidad** de grupos vulnerables

31 de marzo, **INEGI comunica la suspensión** de sus levantamientos cara cara

18 de marzo, primera muerte por **COVID-19 en México**

INEGI, inicia **Home-office** y medidas de **restricción** a la movilidad de grupos vulnerables, excepto censos y encuestas

30 de marzo, **México declara emergencia sanitaria**

CONTEXTO GENERAL

12 de marzo.
OIT-CEPAL,
comunican
análisis de
impacto en la
pandemia en
operaciones
estadísticas

16 de marzo, INEGI
inicia trabajos en
encuestas telefónicas

1 de abril, INEGI
impulsa escenarios
de **levantamiento de**
información durante
la pandemia

17 de abril, **OIT-
América Latina**
conforma el
**Grupo “Empleo
ECOVID”** e
INEGI participa a
la fecha

13 de marzo,
**países de
América Latina**
inician
evaluación de
impacto en las
operaciones
estadísticas

24 de marzo **OIT y
CEPAL, INEGI y otros
países** analizan
estrategias para la
continuidad de las
operaciones
estadísticas

7 de abril, **INEGI-
Banco Mundial**,
analizan estrategias
para generar
información y
entrevistas
telefónicas.

REAPERTURA DE ACTIVIDADES

Primera etapa:

18 de mayo apertura completa en municipios sin contagio y vecindad con municipios sin contagio

Tercera etapa: Nueva Normalidad, 01 de junio, **reapertura de actividades** con base en el **semáforo de riesgo epidemiológico** semanal por regiones (estatal o municipal)

17 de julio, se publica en el DOF el acuerdo por el que se **reanudan todos los censos y encuestas a realizarse en el territorio nacional**

En julio, el INEGI **concluye la difusión de la ETOE e inicia la ENOE^N (Nueva Edición)** para retornar al levantamiento regular de la ENOE

Segunda etapa: preparación de reapertura del 18 al 31 de mayo: **ampliación de las empresas consideradas esenciales** y publicación de los **lineamientos para la reactivación temprana de actividades**

15 de junio, **reapertura de actividades en 16 entidades en semáforo anaranjado** y aplicación Lineamientos Técnicos de Seguridad Sanitaria en el Entorno Laboral para la reactivación de actividades de levantamiento cara a cara

En julio se continúa con el levantamiento cara a cara de la encuesta y se mantiene el levantamiento de información mediante entrevistas telefónicas

Características generales

- **Obtener información estadística sobre las características ocupacionales de la población de 15 y más años, así como de variables demográficas y económicas para el análisis de la fuerza de trabajo.**
- **Monitorear el mercado laboral durante el periodo de contingencia sanitaria, y apoyar la toma de decisiones, el diseño y seguimiento de las políticas laborales.**

CARACTERÍSTICAS METODOLÓGICAS



La **Encuesta Nacional de Ocupación y Empleo (Nueva Edición) (ENOE^N)** en el mes de agosto se levantó en la **muestra mensual de viviendas** de la ENOE del tercer trimestre 2020.

Población objetivo	Población de 12 y más años.
Método de recolección	Entrevista cara a cara y telefónica
Unidades de observación	Los hogares y residentes habituales de las viviendas particulares.
Tamaño de la muestra	28 651 viviendas efectivas (22 494 visitadas cara a cara, 79%; y 6 157 por teléfono, 21%).
Alcance de resultados	Nacional.
Periodo de levantamiento	3 al 31 de agosto de 2020.



- La **ENOEN** considera el mismo diseño conceptual de la ENOE.
- Mismos cuestionarios y procedimientos.

Principales resultados al mes de agosto de 2020

Nota: Los porcentajes parciales pueden no sumar el 100%, las cifras parciales pueden no sumar el total y las diferencias porcentuales, pueden no ser exactas, debido al redondeo.





- Las personas **económicamente activas (PEA)** son las que participan en el mercado laboral, ya sea como ocupadas o en búsqueda de trabajo.
- Las personas **no económicamente activas (PNEA)** no están ocupadas, ni buscan trabajo, aún cuando tengan disposición por trabajar o no.

Tasa de participación en la fuerza laboral en agosto de 2020 (Porcentaje)

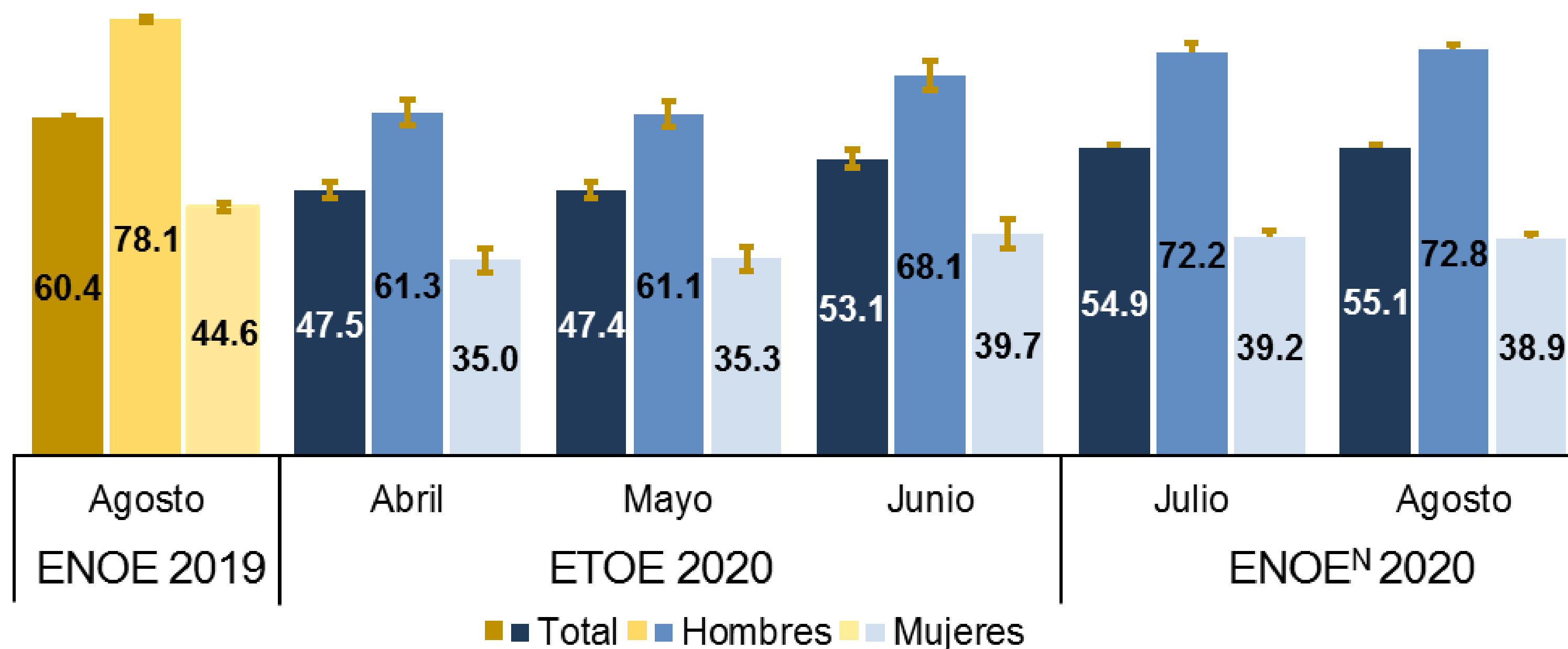

i La **tasa de participación** es el porcentaje de personas de 15 y más años, económicamente activas.

- La tasa de participación en la fuerza laboral en agosto de 2020 fue de **55.1 por ciento***.
- Un incremento de **0.2 puntos porcentuales** respecto al mes de julio de 2020.

Población de 15 y más años , por condición de ocupación e inactividad en agosto de 2020 (Millones de personas)

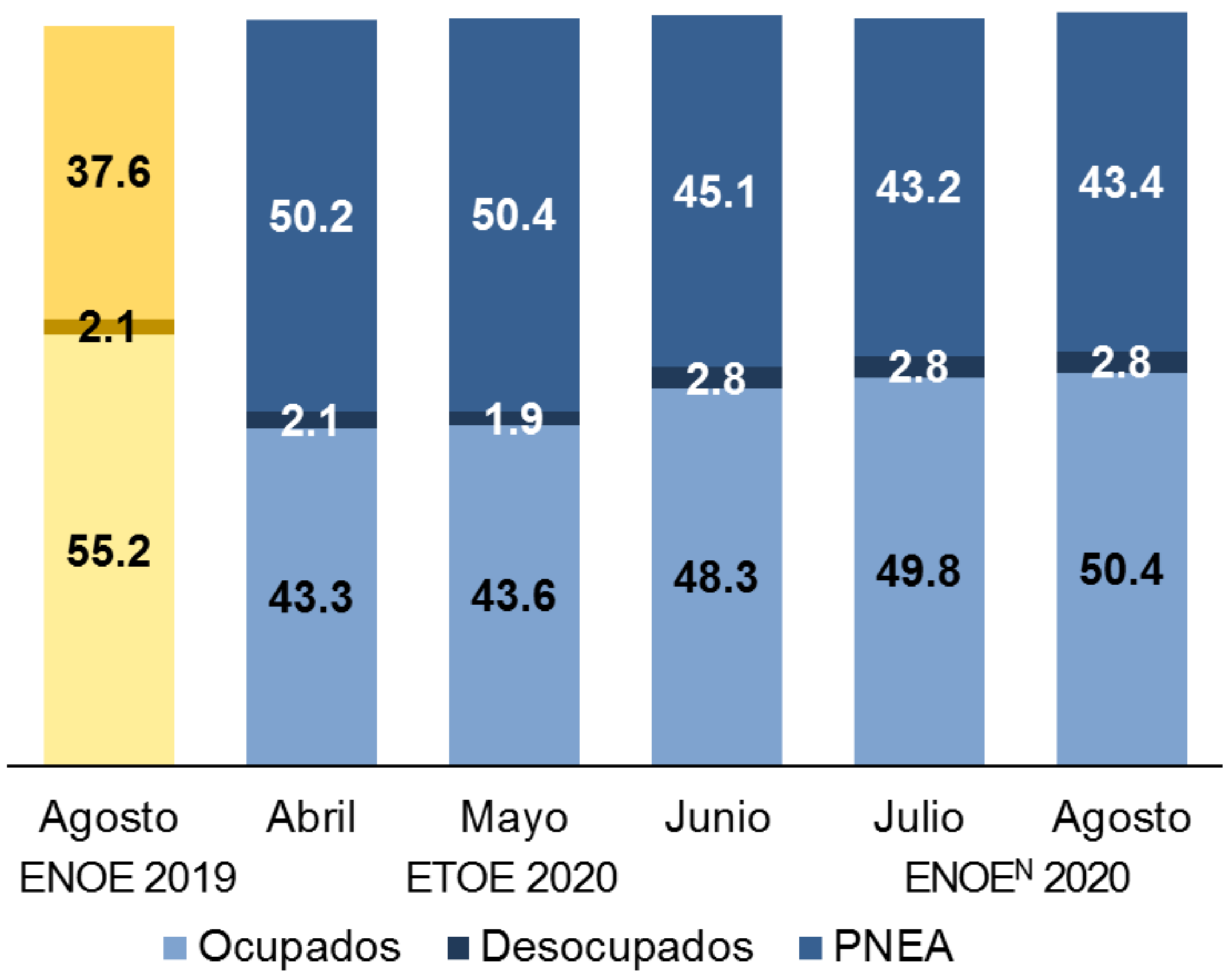

- La población económicamente activa en agosto de 2020 fue de **53.2 millones***, 0.6 millones más que en julio de 2020 (52.6 millones).

* Intervalo de confianza (90%): [51.5, 54.9]

Población No Económicamente Activa por condición de disponibilidad para trabajar en agosto de 2020 (Millones de personas)

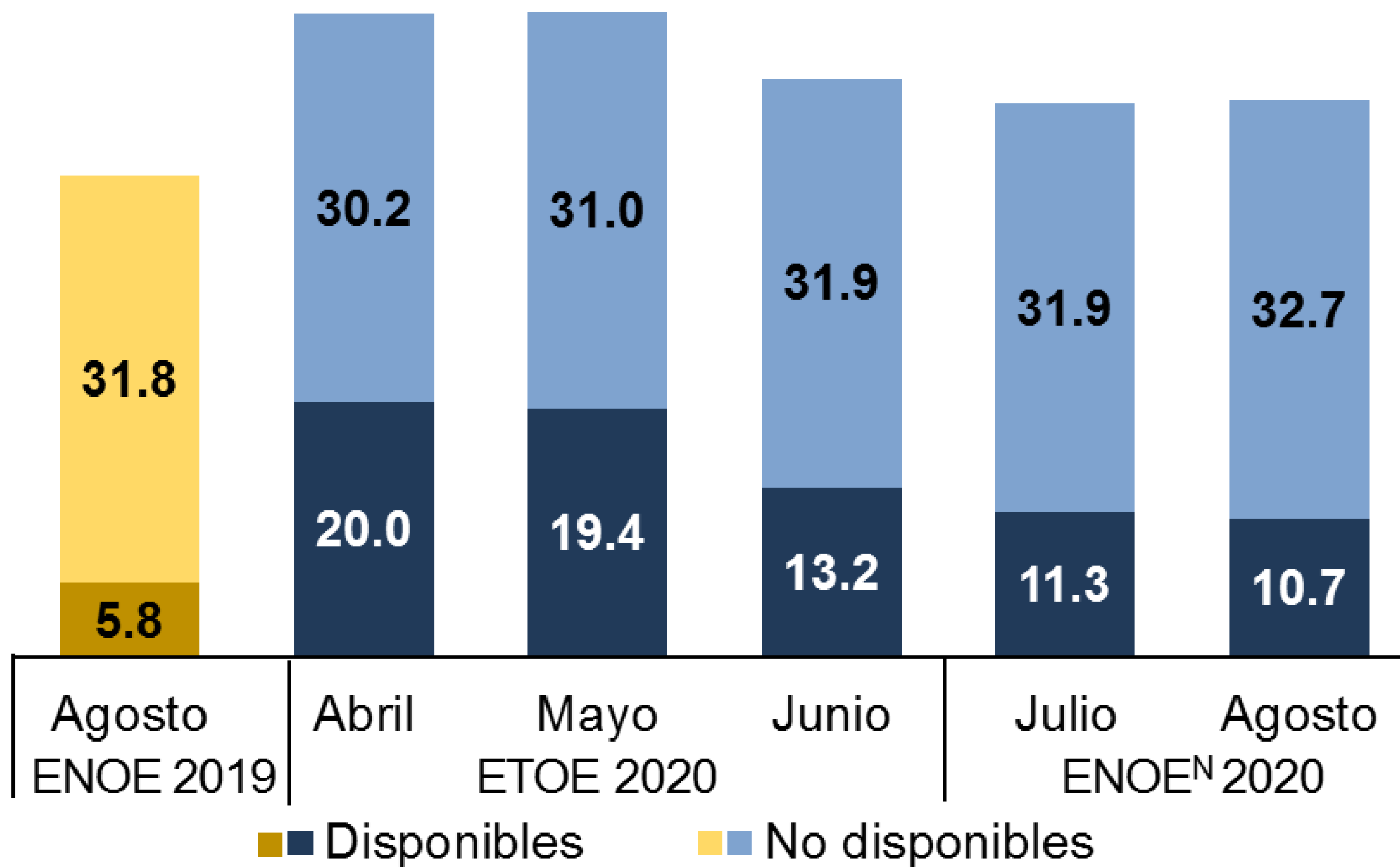

- La población no económicamente activa disponible en agosto de 2020 fue de **10.7 millones***, (-) **0.5 millones** menos que en julio de 2020.

Población No Económicamente Activa disponible para trabajar por condición de ausencia en agosto de 2020

(Millones de personas)

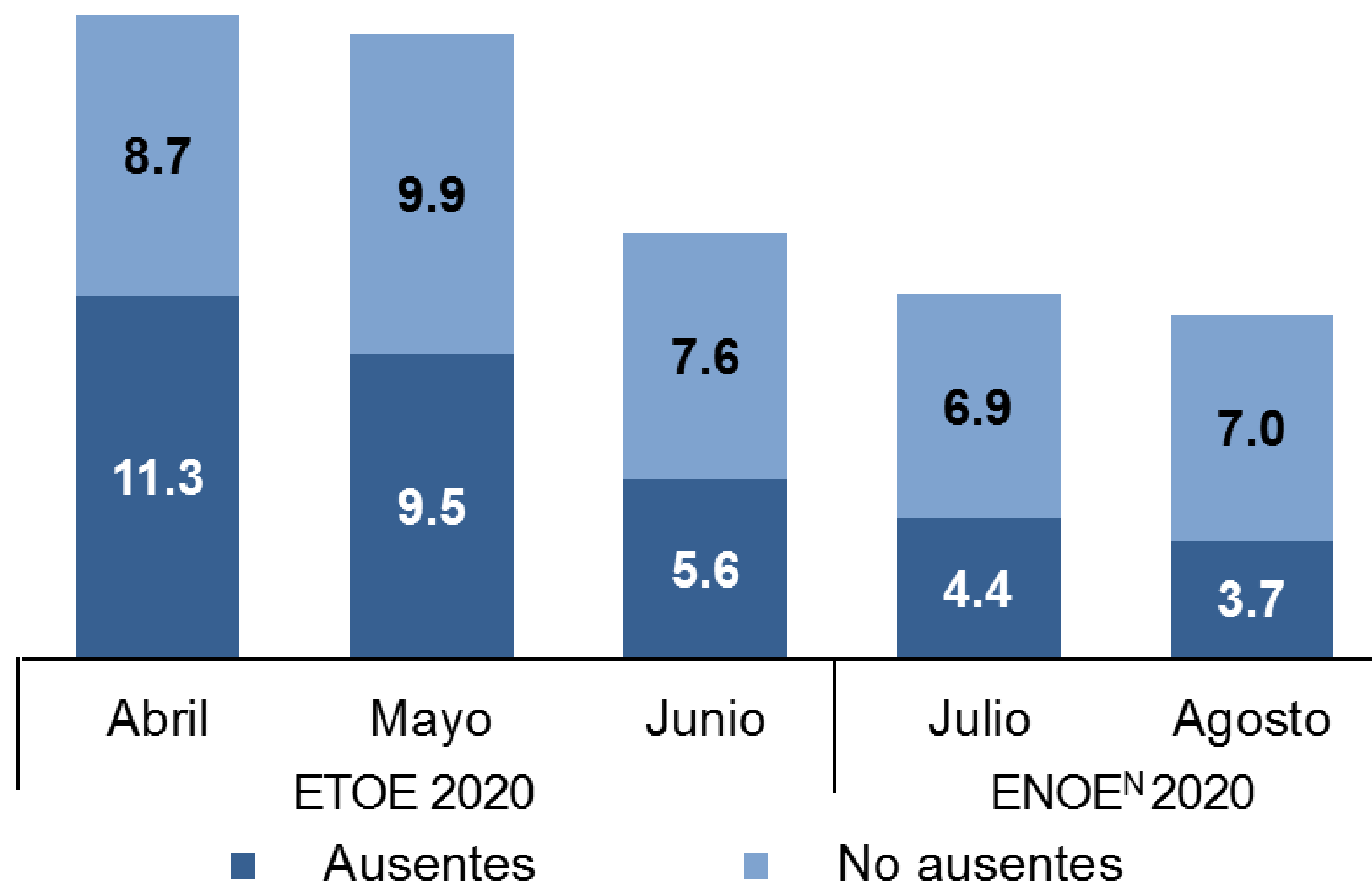

- De las 10.7 millones de personas disponibles para trabajar en agosto de 2020, **3.7 millones** estuvieron ausentes de un trabajo al perder su vínculo laboral.

Población No Económicamente Activa disponible para trabajar por periodo en que dejaron su trabajo en agosto de 2020

(Millones de personas)

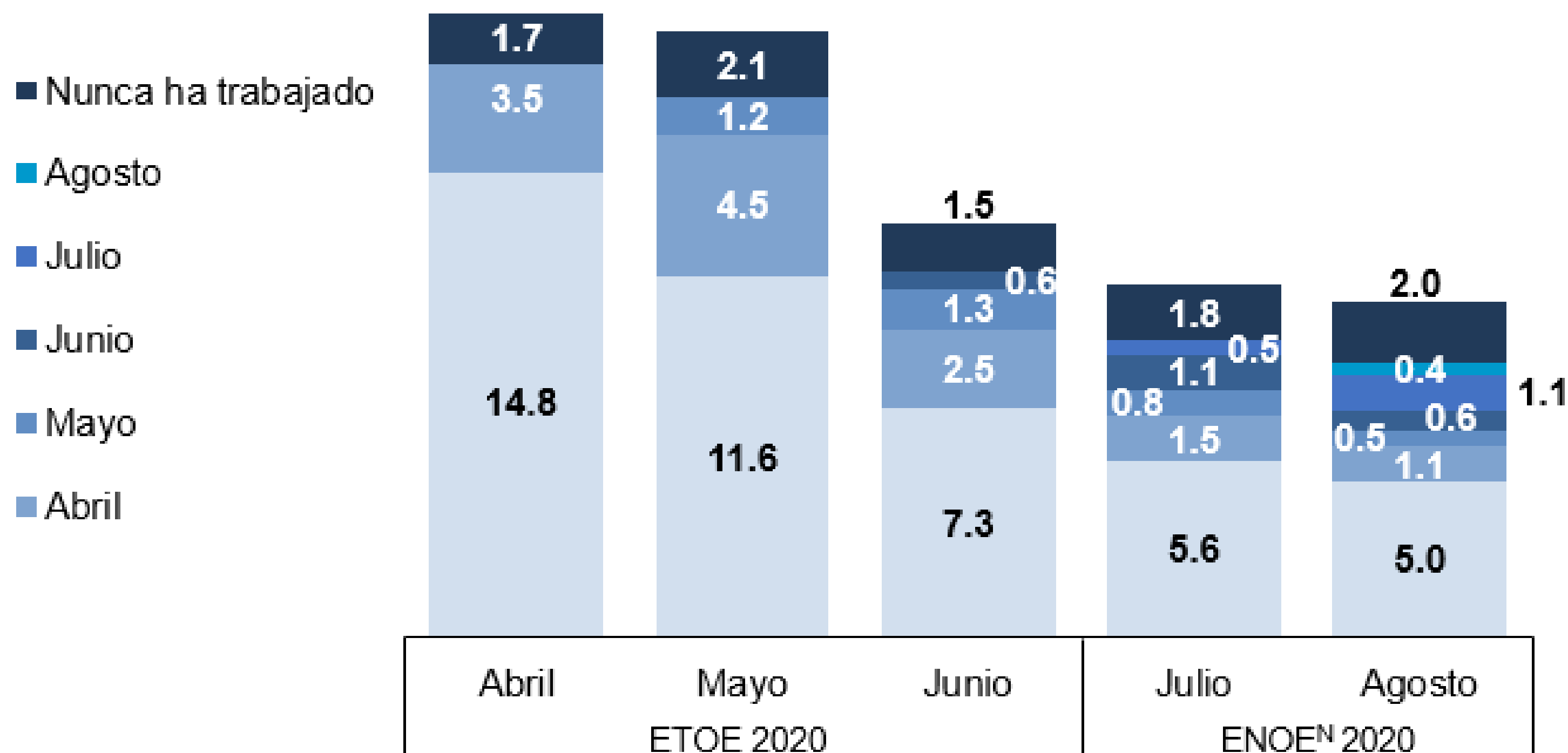

- Datos de agosto de 2020, muestran que **1.5 millones** de personas disponibles para trabajar **perdieron o renunciaron a su empleo o cerraron su negocio**, durante julio y agosto de 2020.

Tasa de desocupación abierta en agosto de 2020 (Porcentaje)

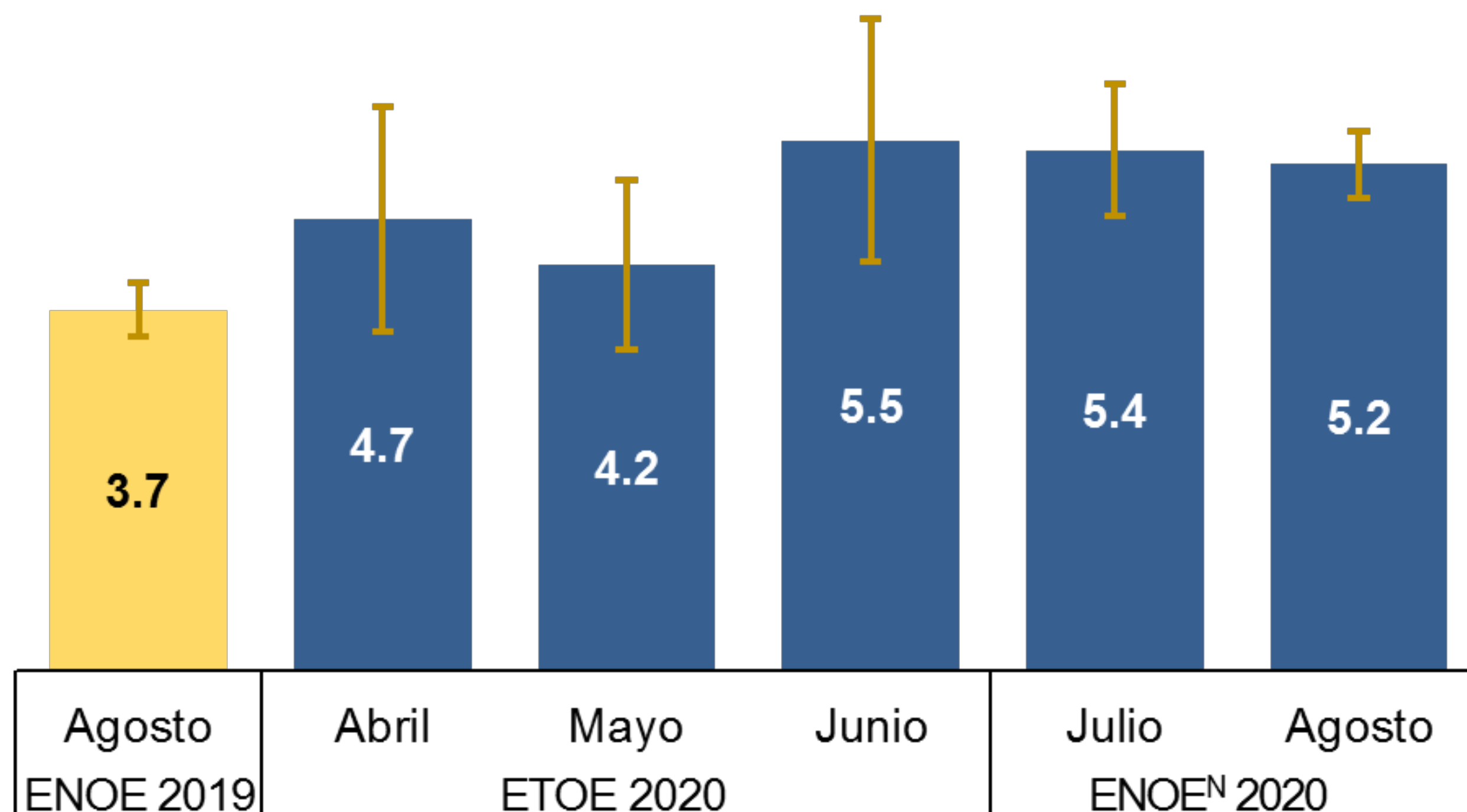

i La desocupación abierta es la población que se encuentra sin trabajar, está buscando trabajo y disponible para trabajar.

- La tasa de desocupación abierta en agosto de 2020 fue de **5.2 por ciento***.

Población ocupada por condición de subocupación en agosto de 2020 (Millones de personas)

i La **subocupación** son personas ocupadas que tienen necesidad y disponibilidad de ofertar más tiempo de trabajo de lo que su ocupación actual les demanda

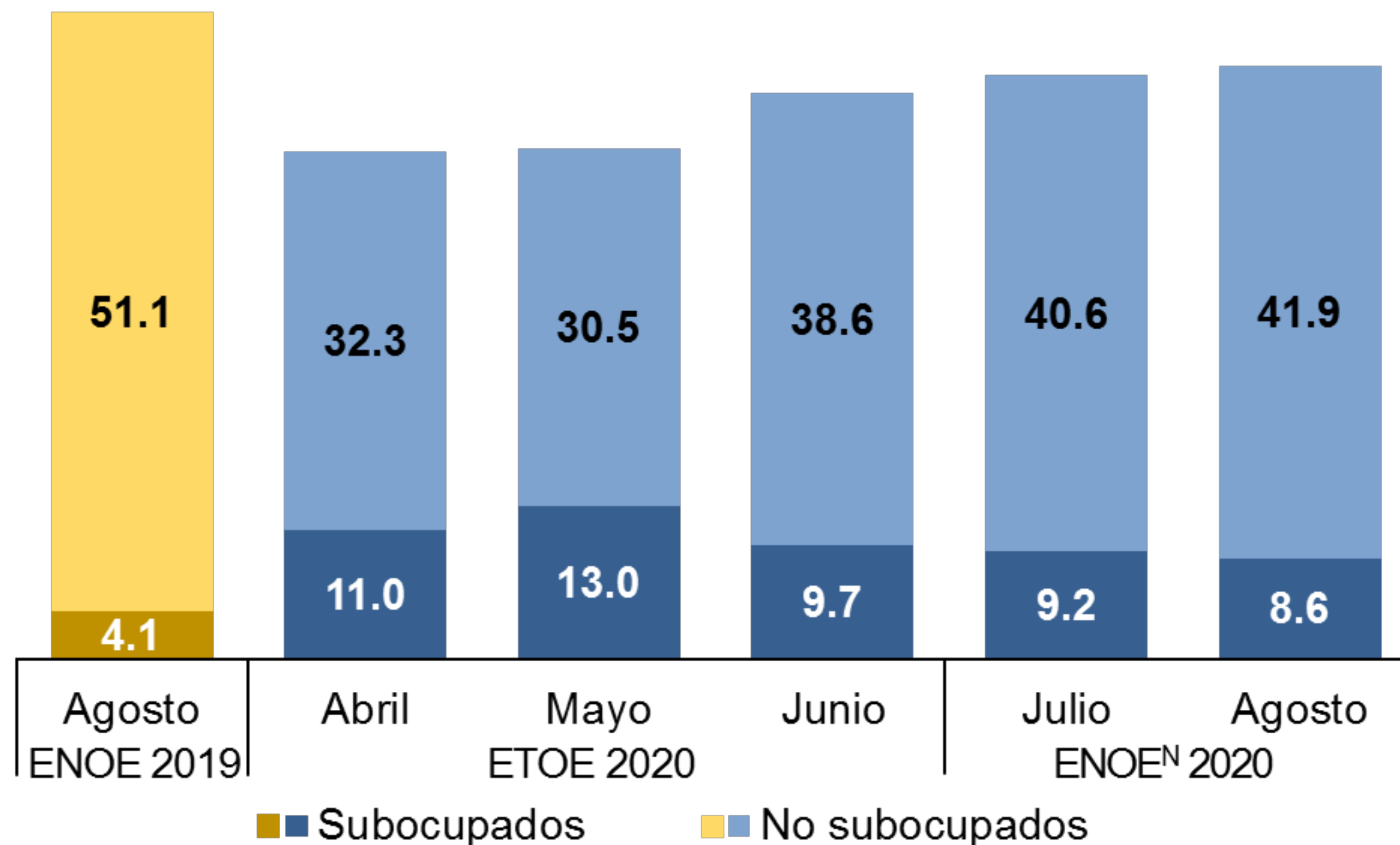

- La **población subocupada** fue de **8.6 millones*** en agosto de 2020.
- Una disminución de **(-) 0.6 millones** respecto al mes de julio de 2020.

Tasa de subocupación en agosto de 2020 (Porcentaje)

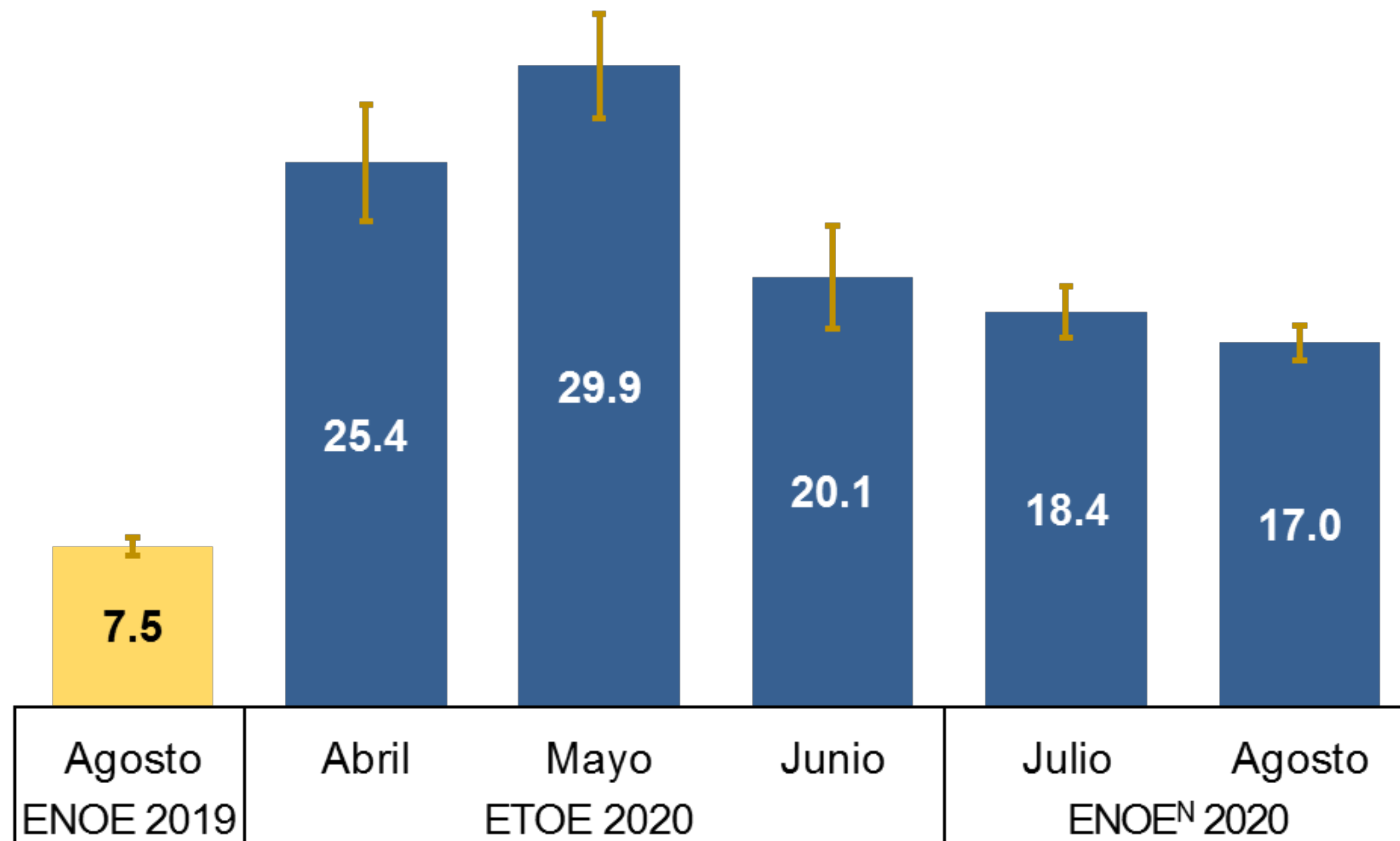

- La **tasa de subocupación** en agosto de 2020 fue de **17.0 por ciento***.
- Una **disminución de (-) 1.4 puntos porcentuales** respecto a julio de 2020.

Población ocupada por condición de ausencia temporal en agosto de 2020

(Millones de personas)

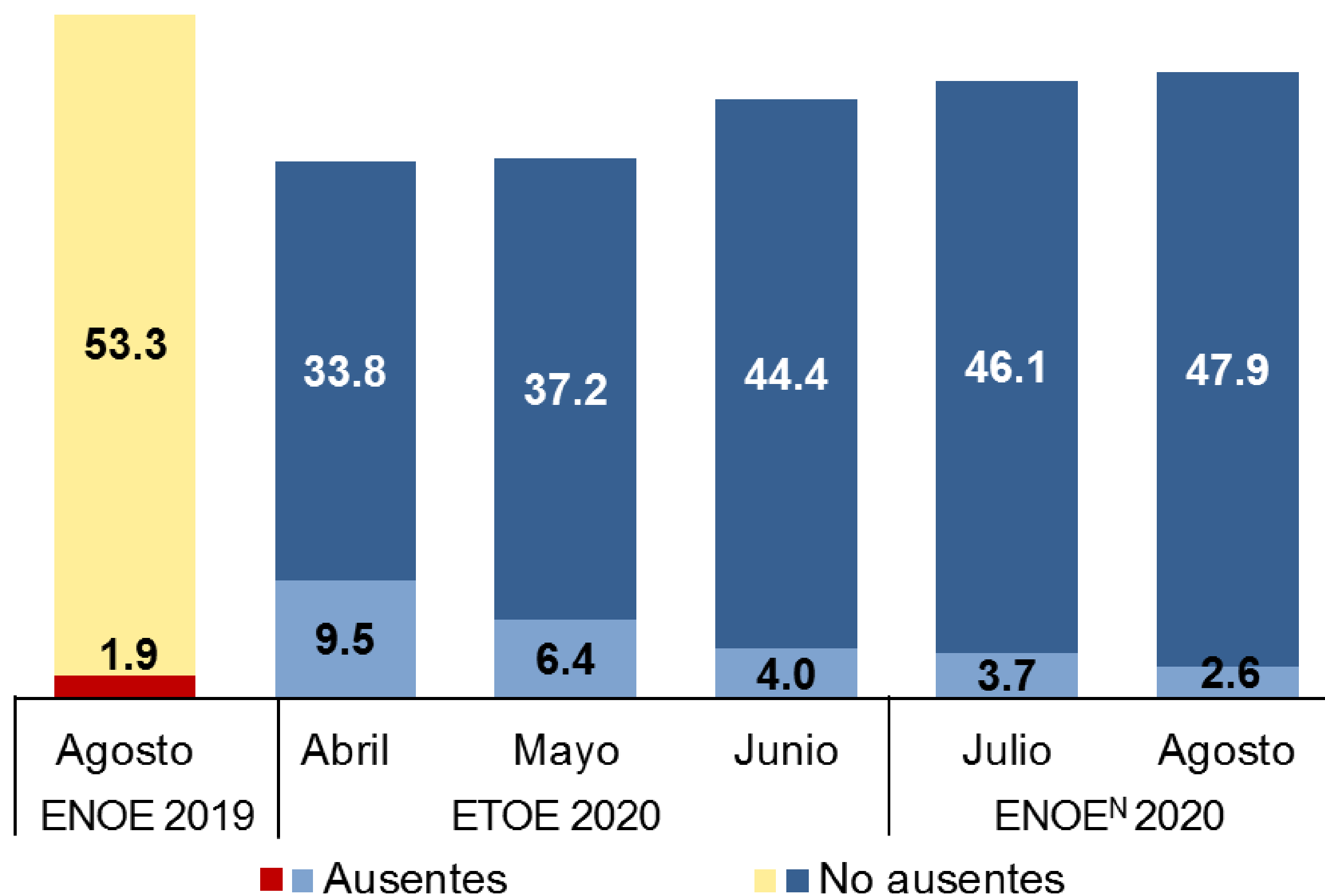

- En agosto de 2020, **2.6 millones*** de ocupados estuvieron **ausentes de su trabajo** pero mantuvieron su vínculo laboral.
- Una disminución de (-) **1.1 millones** respecto a julio de 2020.

Población ocupada ausente temporal con vínculo laboral por razones en agosto de 2020

(Millones de personas)

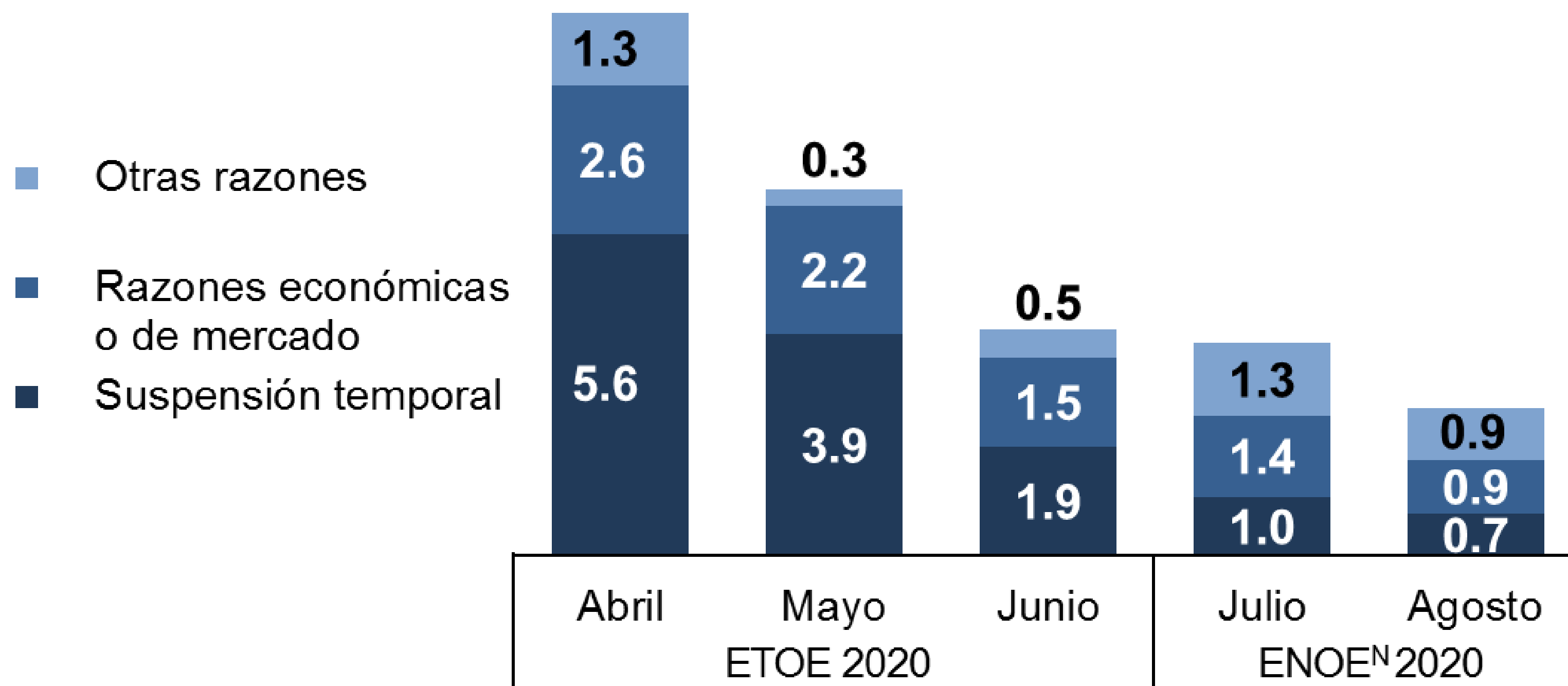

- En agosto de 2020, **0.7 millones** de los ausentes fueron **suspendidos temporalmente** del trabajo.
- Una disminución de (-) **0.3 millones** respecto a julio de 2020.

Población ocupada por posición en la ocupación en agosto de 2020 (Millones de personas)

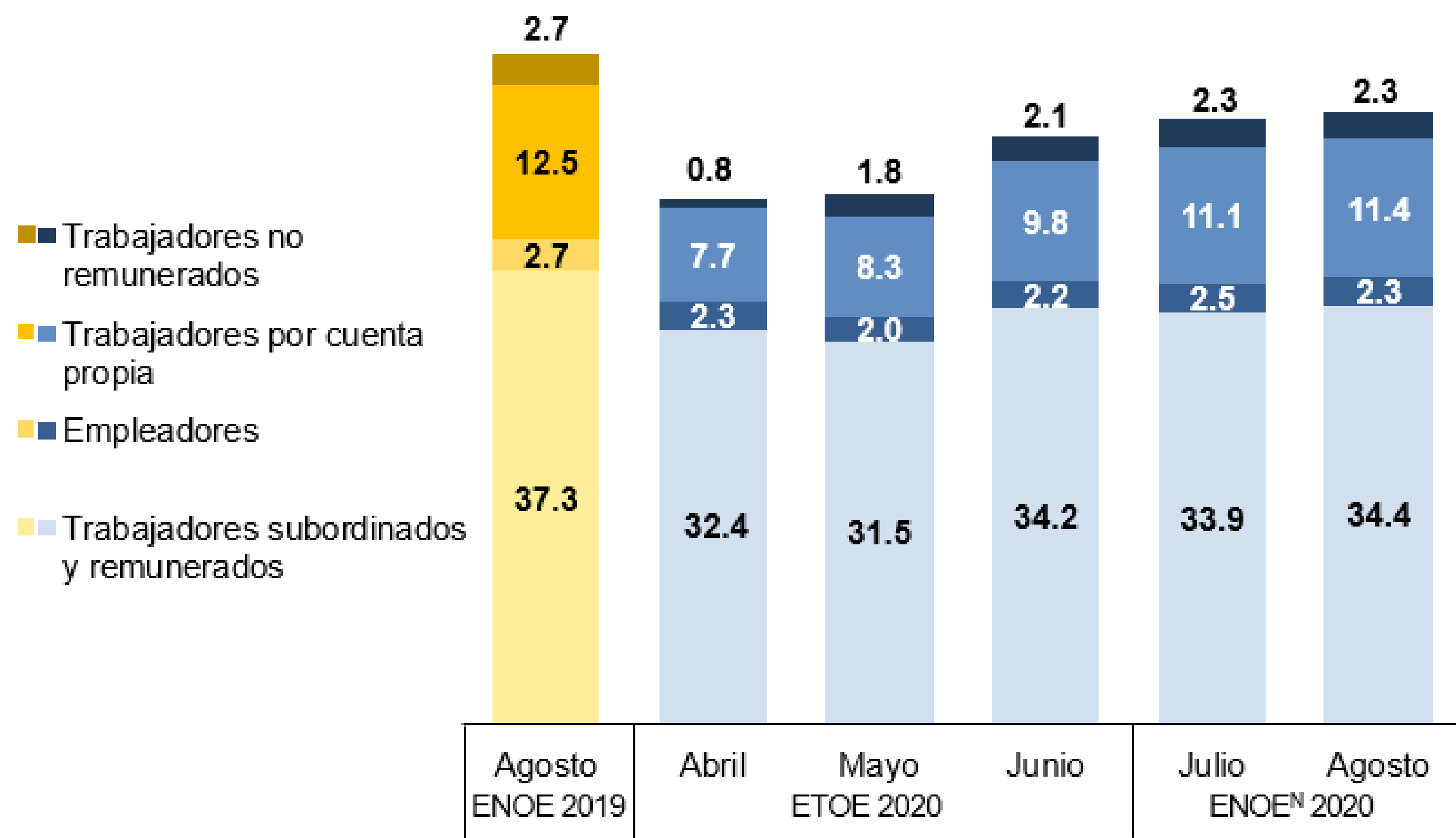

- En agosto de 2020, **34.4 millones*** de personas eran **trabajadores subordinados y remunerados, 0.6 millones** más que en el mes previo.
- De la población ocupada en agosto de 2020, **68.2%** son **trabajadores subordinados y 22.5%**, **trabajadores no remunerados.**

Población ocupada por tamaño de la unidad económica en agosto de 2020

(Millones de personas)

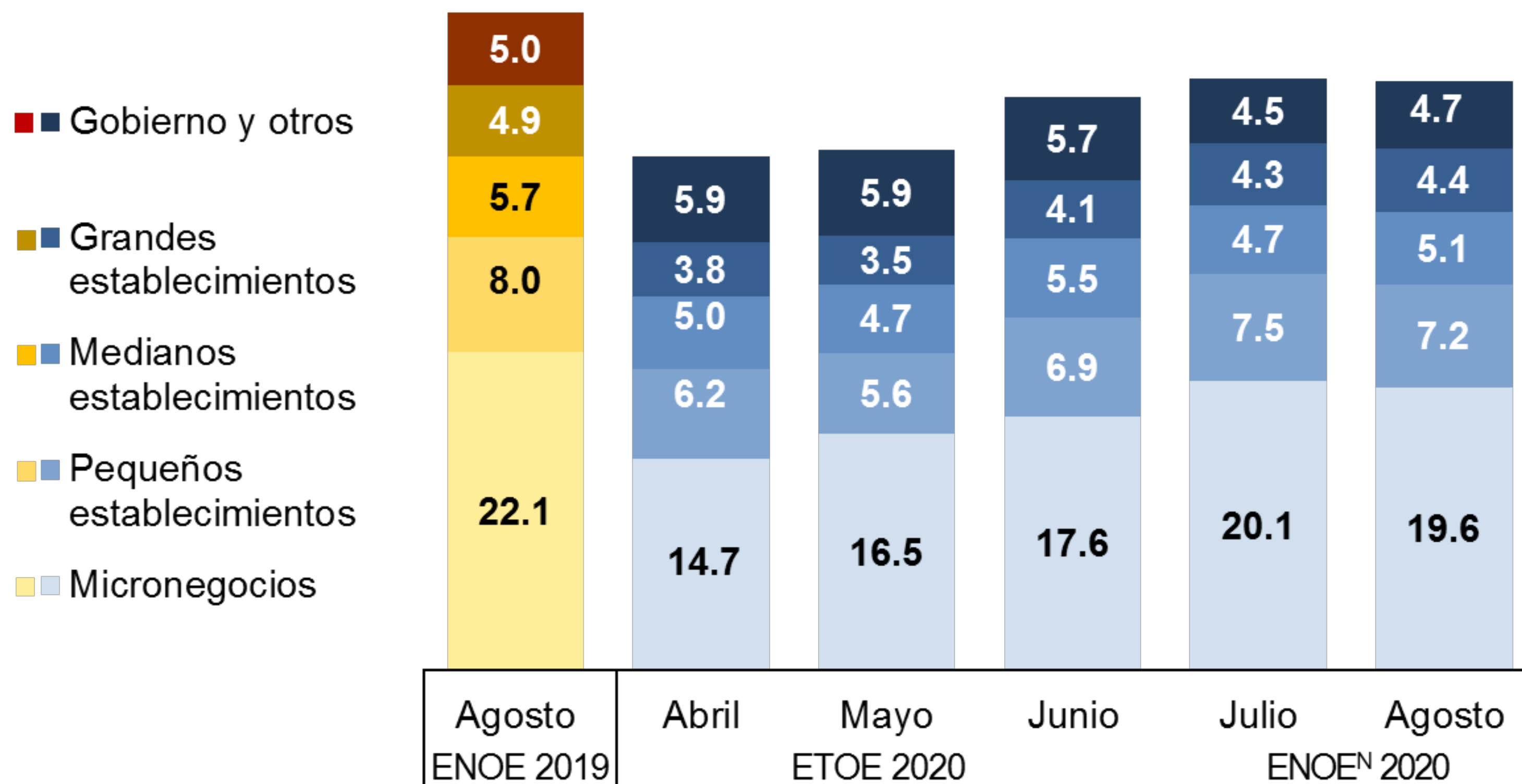

- En agosto de 2020, **19.6 millones*** de ocupados laboraron en micronegocios.
- Una disminución (-) **0.5 millones** respecto al mes de julio de 2020.

Tasa de informalidad laboral en agosto de 2020 (Porcentaje)

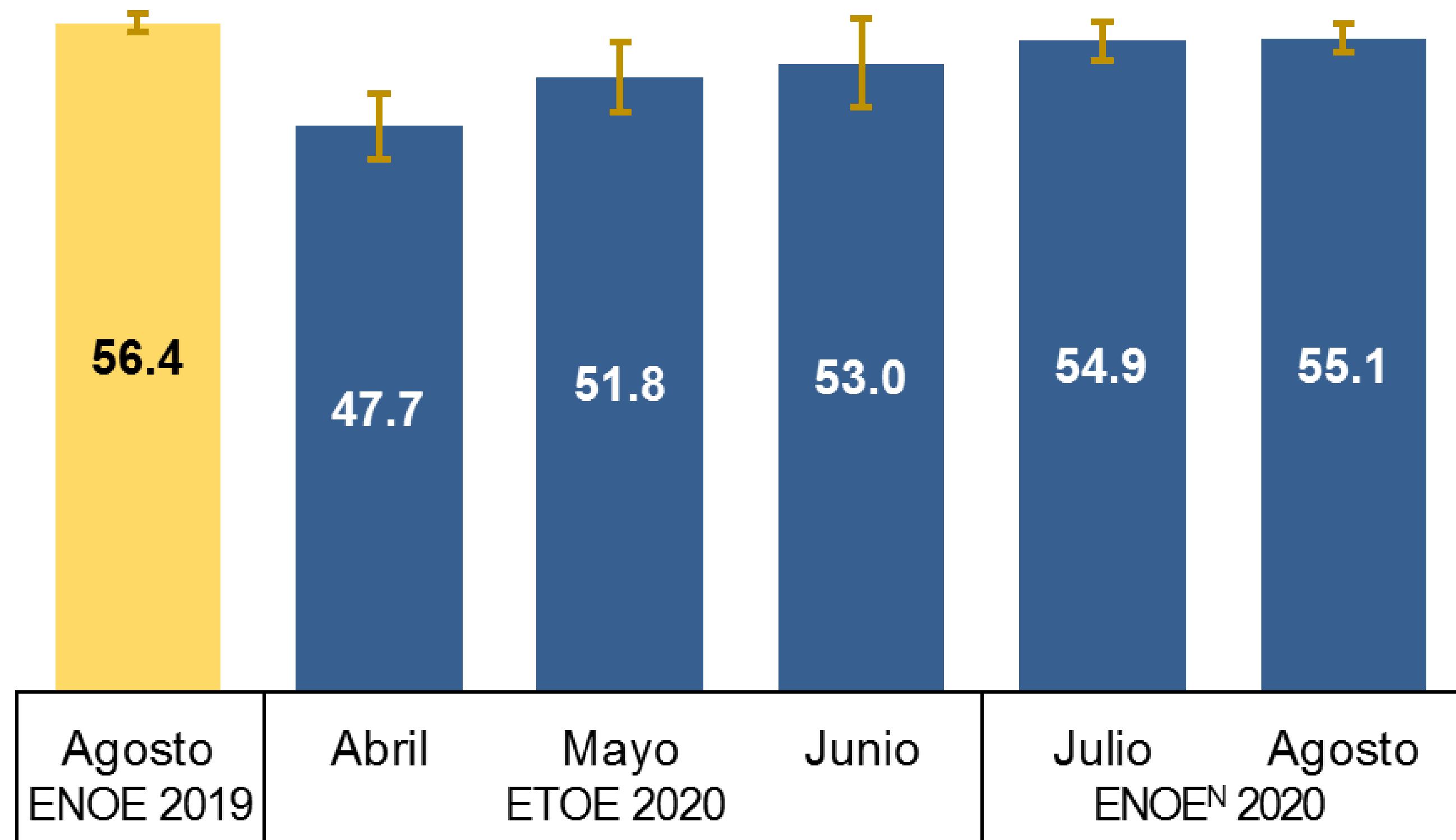

- La **tasa de informalidad laboral** en agosto de 2020 fue de **55.1 por ciento***.
- Un **incremento de 0.2 puntos porcentuales** respecto a julio de 2020.

* Intervalo de confianza (90%): [53.9, 56.4]

Tasa de ocupación en el sector informal en agosto de 2020 (Porcentaje)

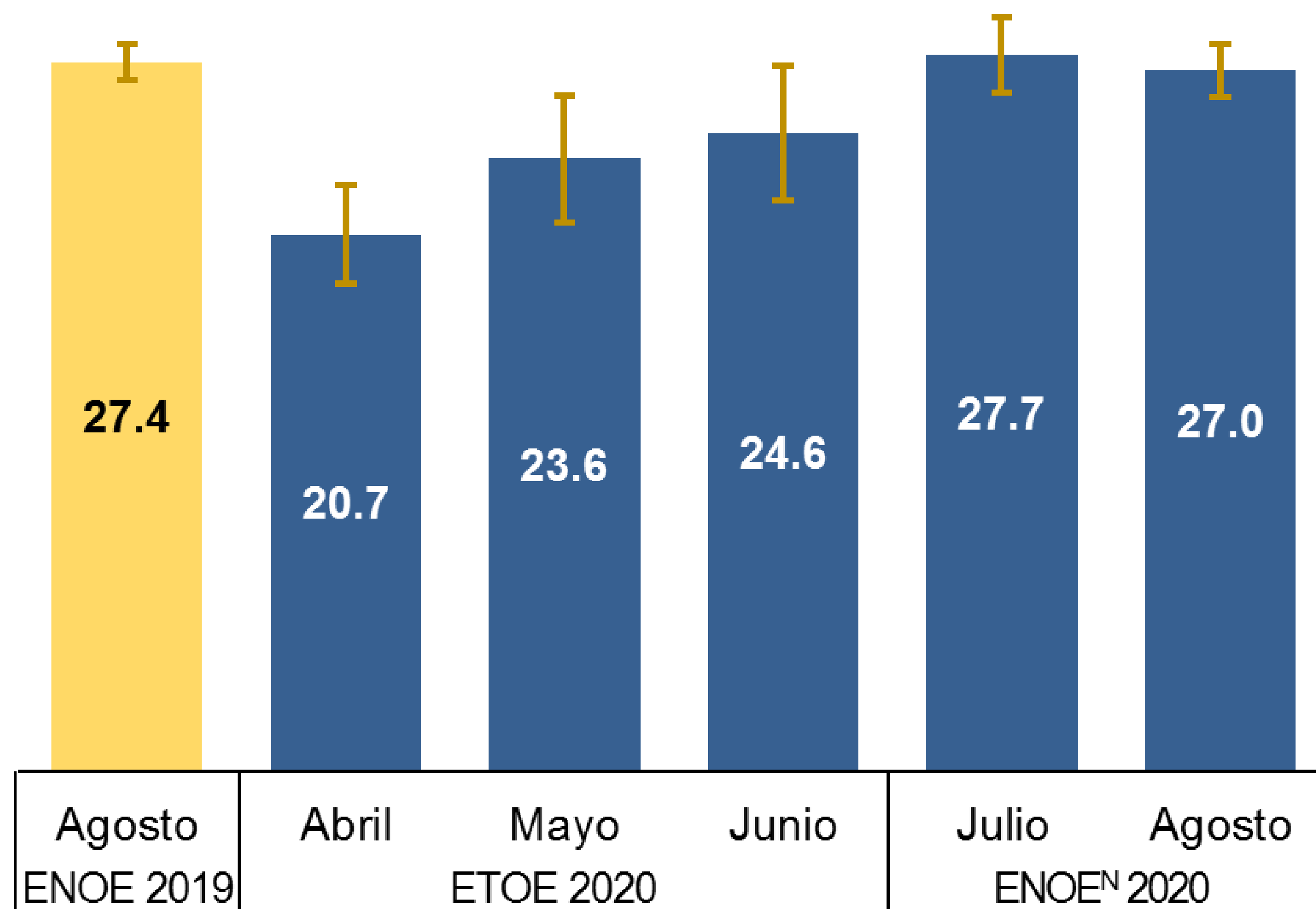

- La **tasa de ocupación en el sector informal** en agosto de 2020 fue de **27.0 por ciento***.
- Una **disminución de (-) 0.6 puntos porcentuales** respecto a julio de 2020.

Distribución de la población ocupada por horas trabajadas semanales en agosto de 2020 (Porcentaje)

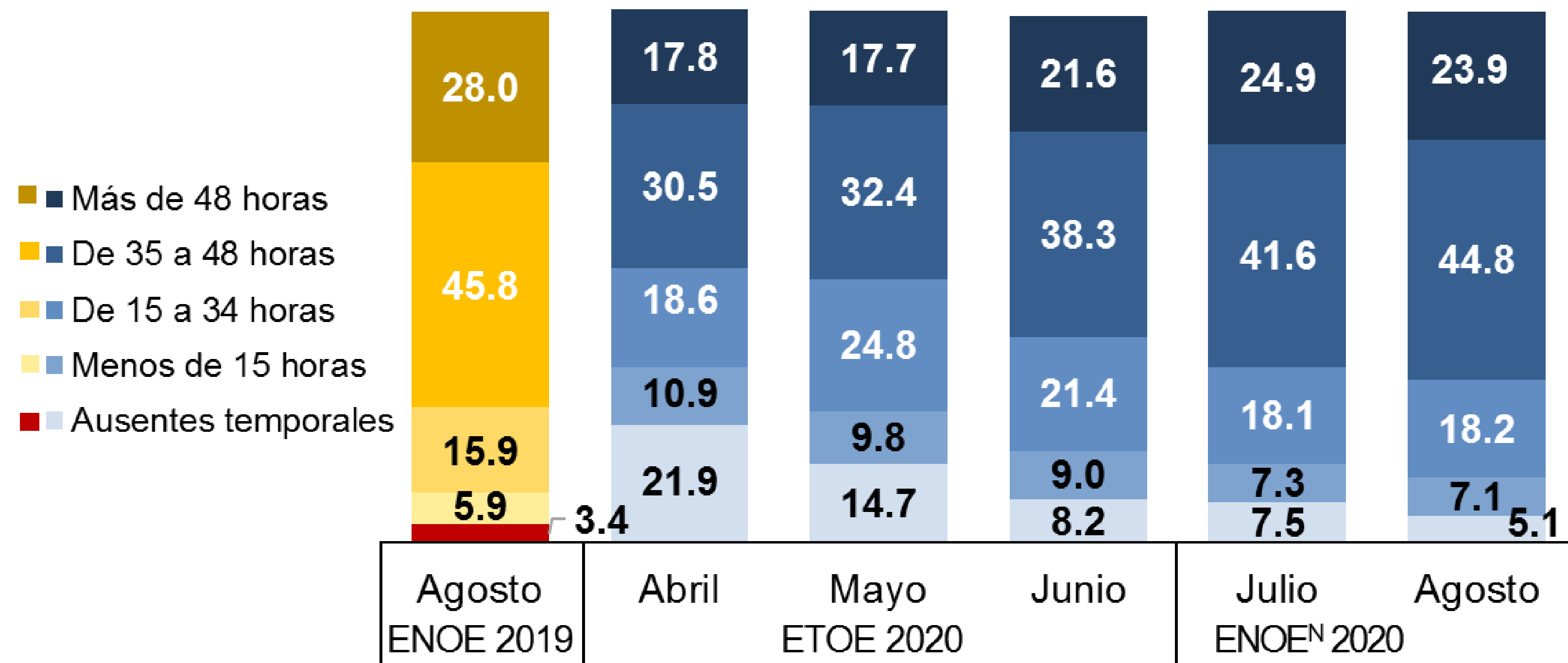

- El porcentaje de ocupados en jornadas de 35 a 48 horas semanales aumentó de 41.6% a 44.8% de julio a agosto de 2020, equivalente a un incremento de 1.9 millones de ocupados.

Nota: El no especificado de jornada de trabajo fue de 0.9%, 0.3%, 0.6%, 1.6%, 0.6% y 0.8%, respectivamente.

Distribución de la población ocupada por nivel de ingreso en agosto de 2020 (Porcentaje)

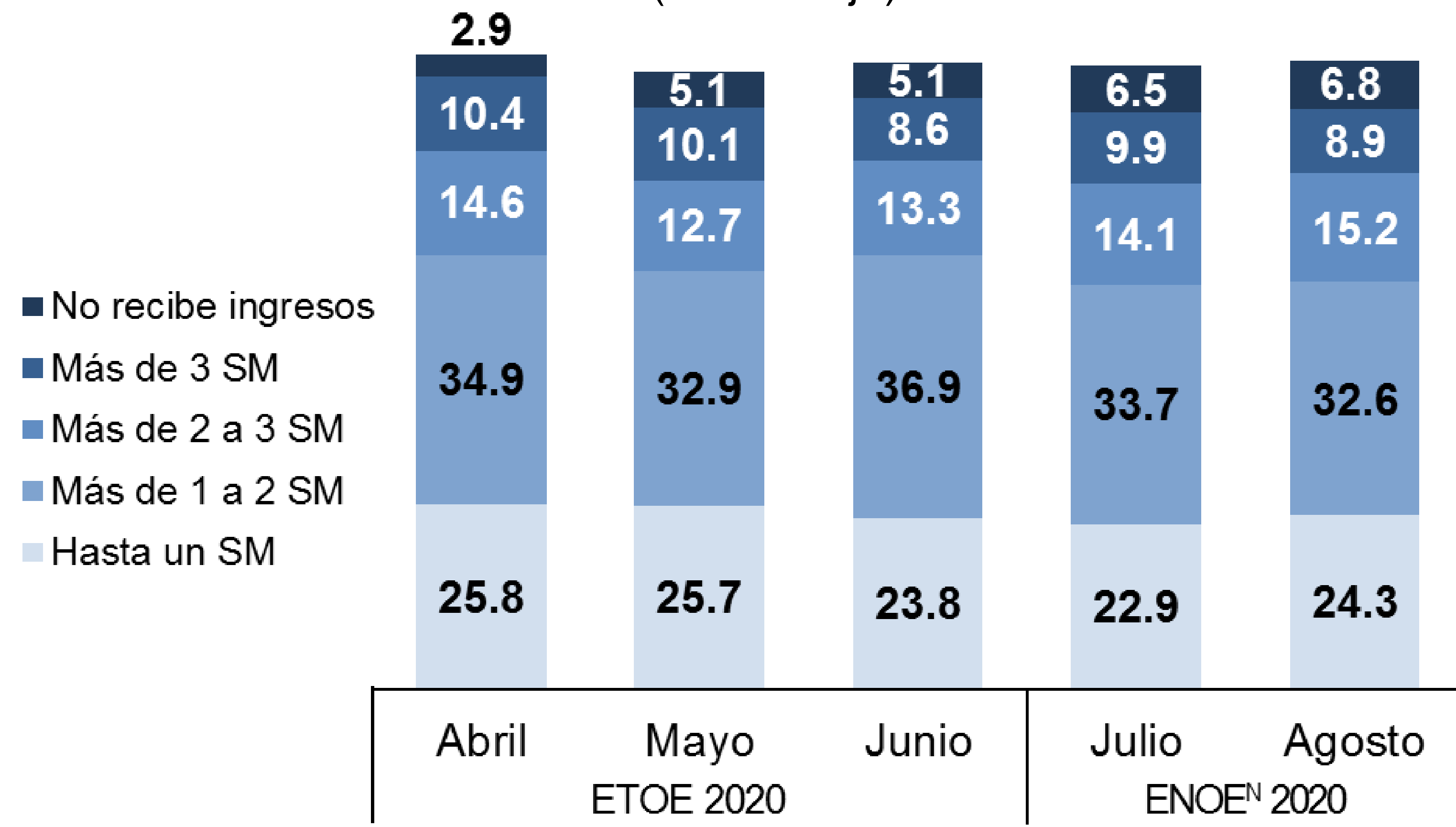

- El porcentaje de ocupados con ingresos de hasta un salario mínimo fue mayor en agosto (**24.3%**) respecto a julio (**22.9%**) de 2020, es decir, 0.8 millones de ocupados más respecto al mes previo.

Nota: El no especificado de ingresos fue de 11.3%, 13.6%, 12.4%, 12.9% y 12.2%, respectivamente.

Los resultados del mes de agosto respecto a julio de 2020 más relevantes son:

- El regreso de 0.6 millones de personas al mercado laboral, al aumentar la PEA de 52.6 millones en julio a 53.2 millones en agosto.
- El aumento de las jornadas de 35 a 48 horas semanales en 1.9 millones de ocupados, al pasar de 20.7 millones en julio a 22.6 millones en agosto.
- El crecimiento de la informalidad laboral en 0.5 millones de ocupados, al incrementarse de 27.3 millones en julio a 27.8 millones en agosto.
- El aumento de 0.8 millones de ocupados con ingresos de hasta un salario mínimo, que pasaron de 11.4 millones en julio a 12.2 millones en agosto.
- La disminución de 0.5 millones de ocupados en micronegocios, al cambiar de 20.1 millones en julio a 19.6 millones en agosto de 2020.
- La disminución en 0.6 millones de la población subocupada, que pasó de 9.2 millones en julio a 8.6 millones en agosto.

Conociendo México

800 111 46 34

www.inegi.org.mx

atencion.usuarios@inegi.org.mx



INEGI Informa