



## CUENTA SATÉLITE DE LAS INSTITUCIONES SIN FINES DE LUCRO DE MÉXICO, 2017

El Instituto Nacional de Estadística y Geografía (INEGI) presenta la “Cuenta Satélite de las Instituciones sin Fines de Lucro de México, 2017”, con año base 2013, la cual se genera en el contexto de las cuentas nacionales y permite contar con información de la producción y la estructura sectorial de las instituciones sin fines de lucro, así como de la cuantificación y valoración del trabajo voluntario que los hogares realizan en dichas instituciones, constituyendo de esta forma un acervo estadístico de gran importancia para apoyar la toma de decisiones sobre dicho sector.

En 2017, el Producto Interno Bruto (PIB) de las instituciones no lucrativas (públicas y privadas) alcanzó un monto de 604 mil 583 millones de pesos (incluyendo la valoración económica del trabajo voluntario), lo que representó el 2.9% del PIB total del país.

Gráfica 1  
**PIB AMPLIADO DE LAS ORGANIZACIONES  
NO LUCRATIVAS, 2008-2017**

(Porcentaje respecto al PIB total y variación real anual)

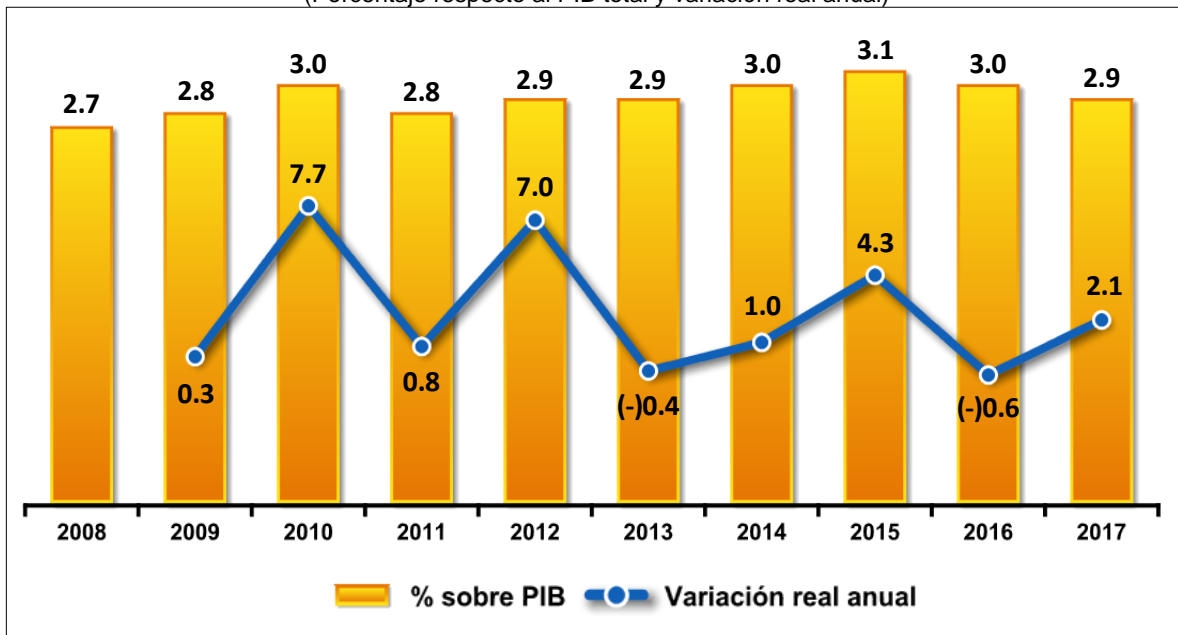

Fuente: INEGI.

Al interior del PIB de las ISFL por sectores económicos, se observó que éste fue generado principalmente en los servicios educativos, en otros servicios excepto actividades gubernamentales y en las actividades agrupadas en legislativas, gubernamentales, de impartición de justicia y organismos internacionales y extraterritoriales, primordialmente.

Durante 2017, las organizaciones no lucrativas privadas, también denominadas como el tercer sector<sup>1</sup> o sector no lucrativo, registraron un nivel en su PIB de 278 mil 882 millones de pesos, mientras que los organismos no lucrativos públicos alcanzaron 325 mil 702 millones de pesos.

Gráfica 2  
**PIB AMPLIADO DE LAS ORGANIZACIONES NO LUCRATIVAS  
POR GRUPO DE OBJETO SOCIAL, 2017**  
(Estructura porcentual)

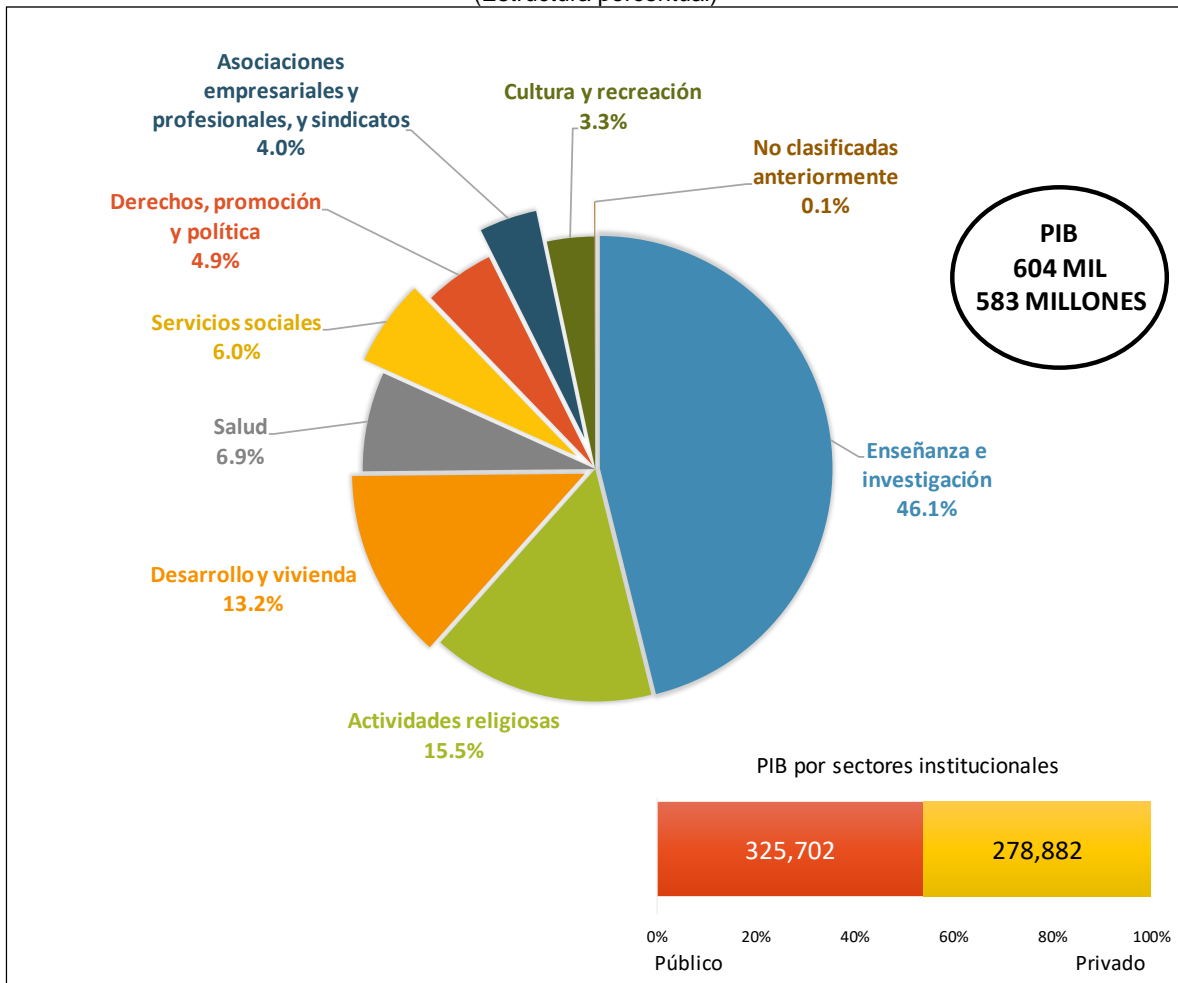

Fuente: INEGI.

<sup>1</sup> Se refiere al conjunto de Asociaciones Civiles, instituciones y movimientos organizados alrededor de actividades sin fines de lucro. Dentro de este esquema se encuentran las asociaciones religiosas, de autoayuda, las organizaciones políticas y las instituciones filantrópicas; es decir, no corresponde al gobierno (primer sector) ni empresas lucrativas (segundo sector), sino a instituciones privadas no lucrativas (tercer sector).



INSTITUTO NACIONAL  
DE ESTADÍSTICA Y GEOGRAFÍA

COMUNICADO DE PRENSA NÚM. 645/18  
10 DE DICIEMBRE DE 2018  
PÁGINA 3/3

El valor económico del trabajo voluntario de las ISFL fue equivalente a 128 mil 606 millones de pesos, del cual el 50.7% fue generado por los hombres y el 49.3% por las mujeres

El número de voluntarios que participaron en las ISFL llegó a 2 millones 067 mil 637 personas, de las cuales 94.2% participó en organismos no lucrativos privados.

**Se anexa Nota Técnica**

Para consultas de medios y periodistas, contactar a: [comunicacionsocial@inegi.org.mx](mailto:comunicacionsocial@inegi.org.mx)  
o llamar al teléfono (55) 52-78-10-00, exts. 1134, 1260 y 1241.

Dirección de Atención a Medios / Dirección General Adjunta de Comunicación



COMUNICACIÓN SOCIAL



INSTITUTO NACIONAL  
DE ESTADÍSTICA Y GEOGRAFÍA

## NOTA TÉCNICA

# CUENTA SATÉLITE DE LAS INSTITUCIONES SIN FINES DE LUCRO DE MÉXICO, 2017

### **ASPECTOS GENERALES**

Las Instituciones sin Fines de Lucro (ISFL) son organizaciones sociales no lucrativas que por ley o por costumbre no distribuyen los excedentes que pudieran generar; en estas asociaciones tanto sus decisiones como su gestión son institucionalmente autónomas, se encuentran separadas del gobierno y además existe una libre participación o colaboración de sus miembros.

El INEGI presenta la “Cuenta Satélite de las Instituciones sin Fines de Lucro de México (CSISFLM), 2017 preliminar. Año base 2013”, un acervo estadístico que busca apoyar la toma de decisiones sobre el tercer sector de la economía.

Este producto del Sistema de Cuentas Nacionales de México es un compendio de estadísticas que describen el comportamiento de las organizaciones sin fines de lucro y de los voluntarios que participan en estas unidades, la valoración económica del voluntariado permite ampliar la capacidad analítica de la información sobre los organismos no lucrativos.

Esta nueva actualización mejora en 100 días el periodo de oportunidad con el que los usuarios disponen de su información, presenta información económica a precios corrientes y a precios constantes del año 2013. Además, expone las variables del personal ocupado diferenciadas por sexo (total de número de personas ocupadas, empleo equivalente a tiempo completo, remuneraciones y valoración económica del trabajo voluntario, en cada caso), lo que aporta mayores elementos para su investigación.

Las variables de medición se han agrupado de acuerdo con el Sistema de Clasificación Industrial de América del Norte (SCIAN) a nivel de sectores de actividad. Además, se agrupan los datos según la Clasificación Internacional de las Organizaciones Sin Fines de Lucro (CIOSFL) por grupos de actividad.

La CSISFLM cuenta con el apoyo de expertos que suman su experiencia y conocimiento a partir de un Grupo Técnico de Trabajo. El Centro Mexicano para la Filantropía, A.C., el Centro de Investigación y Estudios de la Sociedad Civil A.C., el Instituto Nacional de Desarrollo Social, el Sistema Nacional para el Desarrollo Integral de la Familia, la Secretaría de Gobernación, la Alianza Mexicana de Voluntariado A.C., e investigadores académicos especialistas en el análisis de este sector son parte de este trabajo.

COMUNICACIÓN SOCIAL

**PRINCIPALES RESULTADOS:**

**PRODUCTO INTERNO BRUTO AMPLIADO<sup>2</sup> DE LAS ISFL**

Durante 2017, el PIB ampliado de las Instituciones sin Fines de Lucro (ISFL), o también llamadas organizaciones no lucrativas, registró un monto de 604 mil 583 millones de pesos<sup>3</sup>, el cual se conformó en 78.7% por el valor agregado generado por los organismos no lucrativos y el restante por el valor económico del trabajo voluntario realizado en estas organizaciones.

Gráfica 1  
**PIB AMPLIADO DE LAS ORGANIZACIONES NO LUCRATIVAS  
POR ACTIVIDAD ECONÓMICA\*, 2017**  
(Participación porcentual)

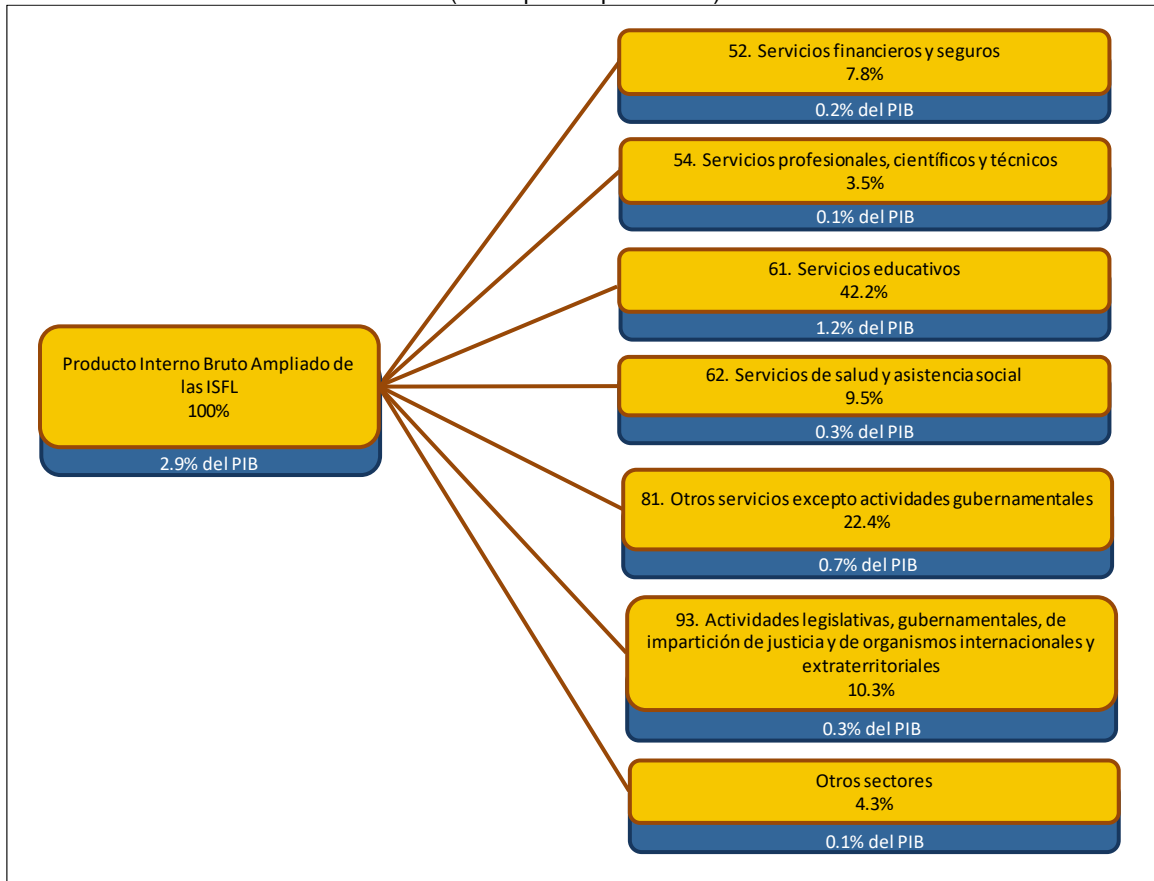

\*La clasificación de actividades económicas corresponde al SCIAN, 2013.  
Fuente: INEGI.

<sup>2</sup> El PIB ampliado considera tanto la producción de bienes y servicios finales generada en diversas actividades económicas, como la valoración económica del trabajo voluntario en dichas actividades.

<sup>3</sup> En comparación con alguna actividad de la economía nacional, dicho monto resultó cercano, por ejemplo, al PIB de la industria de fabricación de automóviles y camiones del mismo año, el cual ascendió a 430 mil 866 millones de pesos.



INSTITUTO NACIONAL  
DE ESTADÍSTICA Y GEOGRAFÍA

Al desagregar el PIB de las ISFL por actividades económicas<sup>4</sup>, se observó que éste se concentró en las organizaciones vinculadas al sector educativo con una participación de 42.2%, las organizaciones o actividades agrupadas en la categoría “Otros servicios excepto actividades gubernamentales”<sup>5</sup> 22.4%, y en las relacionadas con las actividades legislativas y gubernamentales con 10.3%; les siguieron los servicios de salud y de asistencia social con 9.5%, los servicios financieros y de seguros 7.8%, aquellos agregados en los “Otros sectores”<sup>6</sup> 4.3%, y los servicios profesionales, científicos y técnicos 3.5 por ciento.

En el año de referencia, el PIB ampliado del conjunto de las organizaciones no lucrativas representó 2.9% del PIB total del país, proporción que prácticamente se ha mantenido en los últimos años. En su comportamiento anual el PIB ampliado de estas organizaciones, a precios constantes de 2013, registró una variación de 2.1 por ciento.

Gráfica 2  
**PIB AMPLIADO DE LAS ORGANIZACIONES  
NO LUCRATIVAS, 2008-2017**  
(Porcentaje respecto al PIB total y variación real anual)

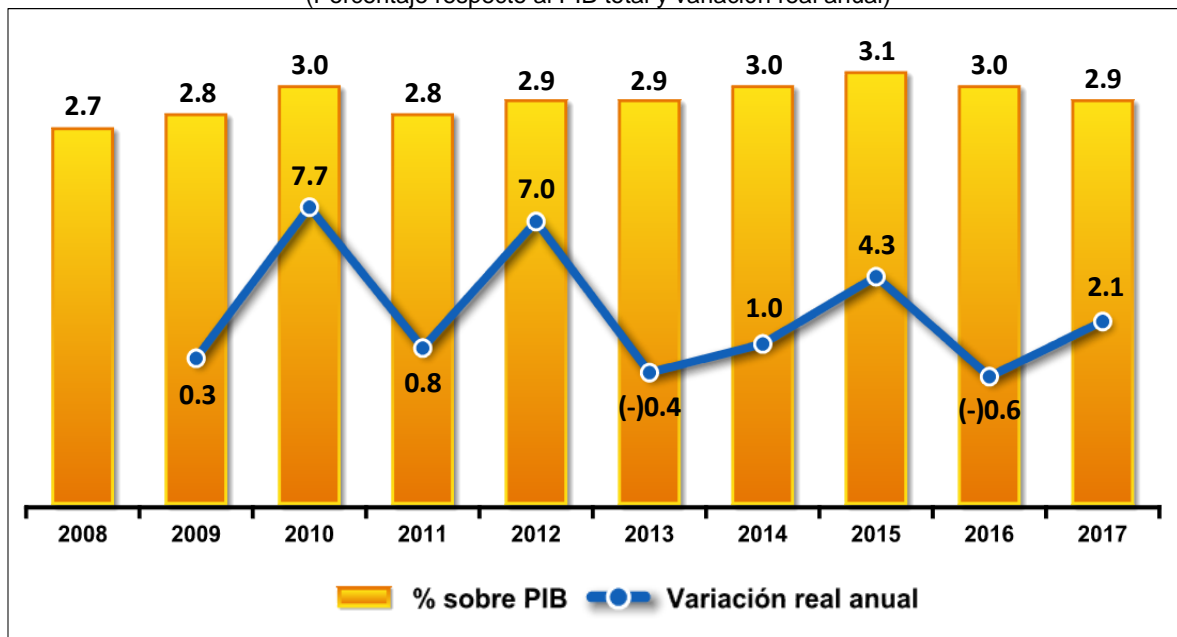

Fuente: INEGI.

<sup>4</sup> Actividades económicas según el Sistema de Clasificación Industrial de América del Norte (SCIAN) 2013.

<sup>5</sup> En este rubro se agrupan las organizaciones vinculadas con actividades religiosas, políticas y civiles, y de promoción, representación y defensa de los intereses de sus afiliados.

<sup>6</sup> Incluye 11 Agricultura, cría y explotación de animales, aprovechamiento forestal, pesca y caza; 21 Minería; 22 Generación, transmisión y distribución de energía eléctrica, suministro de agua y de gas por ductos al consumidor final; 23 Construcción; 31-33 Industrias manufactureras; 43-46 Comercio; 48-49 Transportes, correos y almacenamiento; 51 Información en medios masivos; 53 Servicios inmobiliarios y de alquiler de bienes muebles e intangibles; 55 Corporativos; 56 Servicios de apoyo a los negocios y manejo de desechos y servicios de remediación; 71 Servicios de esparcimiento culturales y deportivos, y otros servicios recreativos; 72 Servicios de alojamiento temporal y de preparación de alimentos y bebidas.



INSTITUTO NACIONAL  
DE ESTADÍSTICA Y GEOGRAFÍA

El PIB ampliado de las ISFL según la clasificación por objeto social<sup>7</sup>, se concentró particularmente en la enseñanza e investigación con una participación de 46.1%; seguida de las actividades religiosas con 15.5%; las dedicadas al desarrollo y vivienda 13.2%; en las organizaciones que ofrecen servicios de salud 6.9%; los denominados servicios sociales 6%; las actividades de defensa de derechos, promoción y política 4.9%; las asociaciones empresariales y profesionales, y sindicatos 4%, y el 3.3% fue aportado por la cultura y recreación.

Gráfica 3  
**PIB AMPLIADO DE LAS ORGANIZACIONES NO LUCRATIVAS  
POR GRUPO DE OBJETO SOCIAL, 2017**  
(Estructura porcentual)

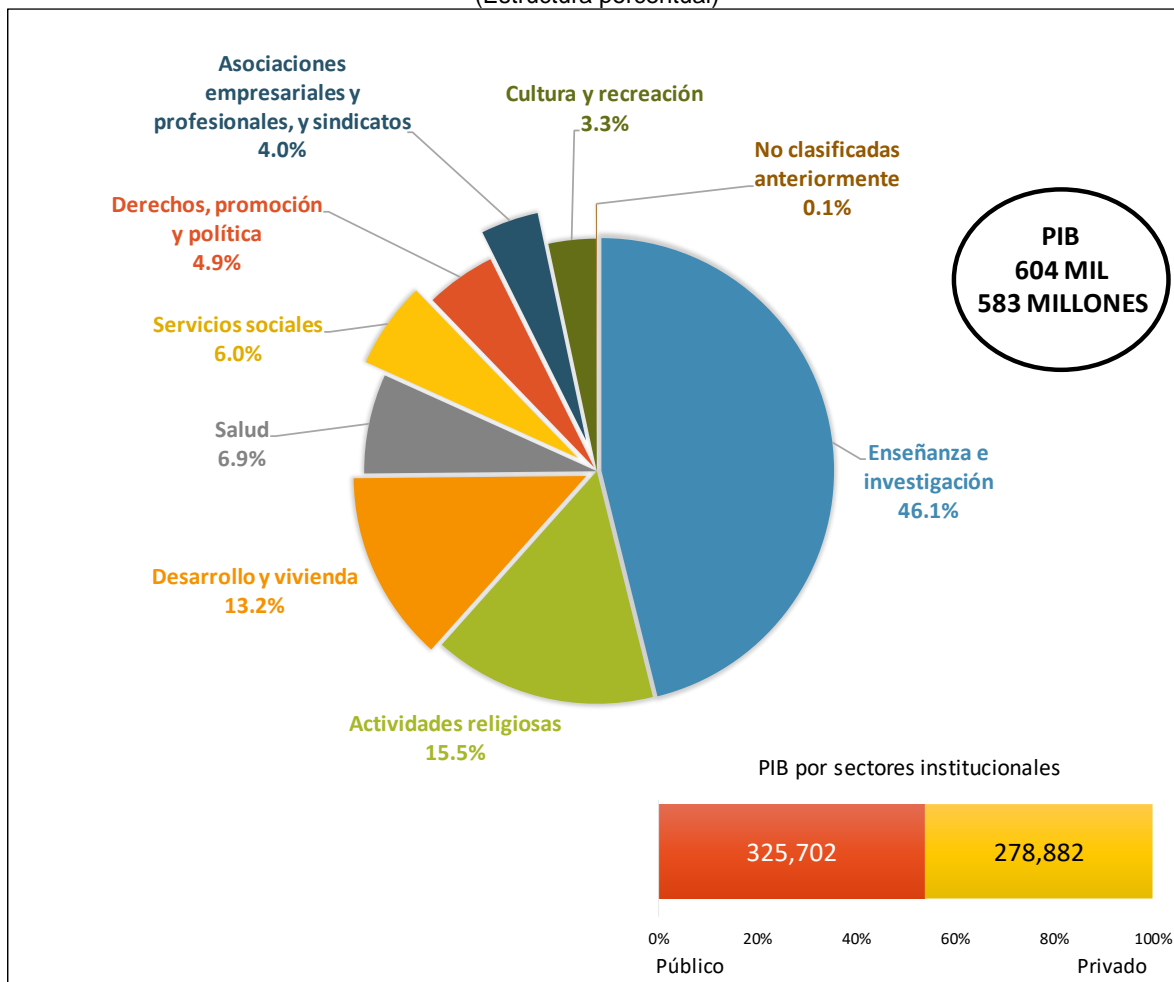

Fuente: INEGI.

<sup>7</sup> Las categorías corresponden a la Clasificación Internacional de las Organizaciones sin Fines de Lucro (CIOSFL).



INSTITUTO NACIONAL  
DE ESTADÍSTICA Y GEOGRAFÍA

### **PIB AMPLIADO DE LAS ORGANIZACIONES NO LUCRATIVAS PRIVADAS**

El PIB ampliado de las organizaciones no lucrativas privadas, también llamadas el tercer sector, alcanzó un monto de 278 mil 882 millones de pesos durante 2017, cifra que representó el 1.3% del PIB del país para ese año; es decir, poco más de un peso de cada 100 que produjo la economía en dicho año, correspondió a las organizaciones privadas sin ánimo de lucro y a la valoración económica del trabajo de sus voluntarios. De este monto, el 55.8% provino del valor agregado generado a partir de transacciones económicas registradas y el restante del valor económico del trabajo voluntario realizado en estas organizaciones.

Gráfica 4  
**PIB AMPLIADO DE LAS ORGANIZACIONES NO LUCRATIVAS PRIVADAS  
RESPECTO AL PIB TOTAL POR COMPONENTE, 2017**  
(Estructura porcentual)

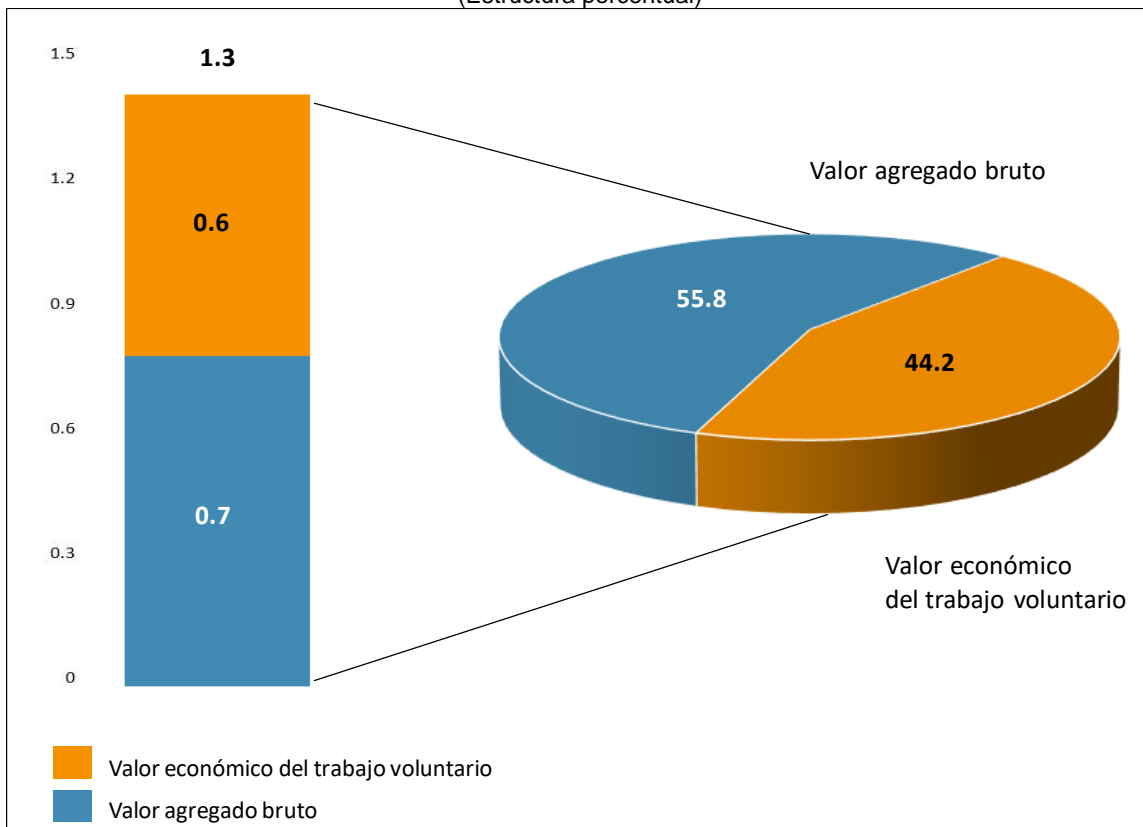

Fuente: INEGI.

La composición del PIB ampliado de las organizaciones no lucrativas privadas con base en el Sistema de Clasificación Industrial de América del Norte (SCIAN) fue la siguiente: el sector conformado por los “Otros servicios excepto actividades gubernamentales” (entre las que se encuentran las actividades religiosas, políticas, sindicales y las de cámaras de productores) aportó 48.5% de dicho PIB; los servicios



educativos 26.4%; los de salud y asistencia social 14%, y el 11.1% restante se dedicó a diversas actividades.

Al comparar el PIB de las ISFL privadas con algunas de las actividades de la economía nacional, para dimensionar la importancia del sector en el periodo que se reporta, se observa que éste se acercó al valor agregado que generó, por ejemplo, la construcción de obras de ingeniería civil<sup>8</sup> o la fabricación de partes para vehículos automotores en igual periodo; y fue mayor al de actividades como la elaboración de productos de panadería y tortillas.

Gráfica 5  
**PIB AMPLIADO DE LAS ISFL PRIVADAS  
CON RELACIÓN A OTRAS ACTIVIDADES ECONÓMICAS, 2017**  
(Miles de millones de pesos corrientes)

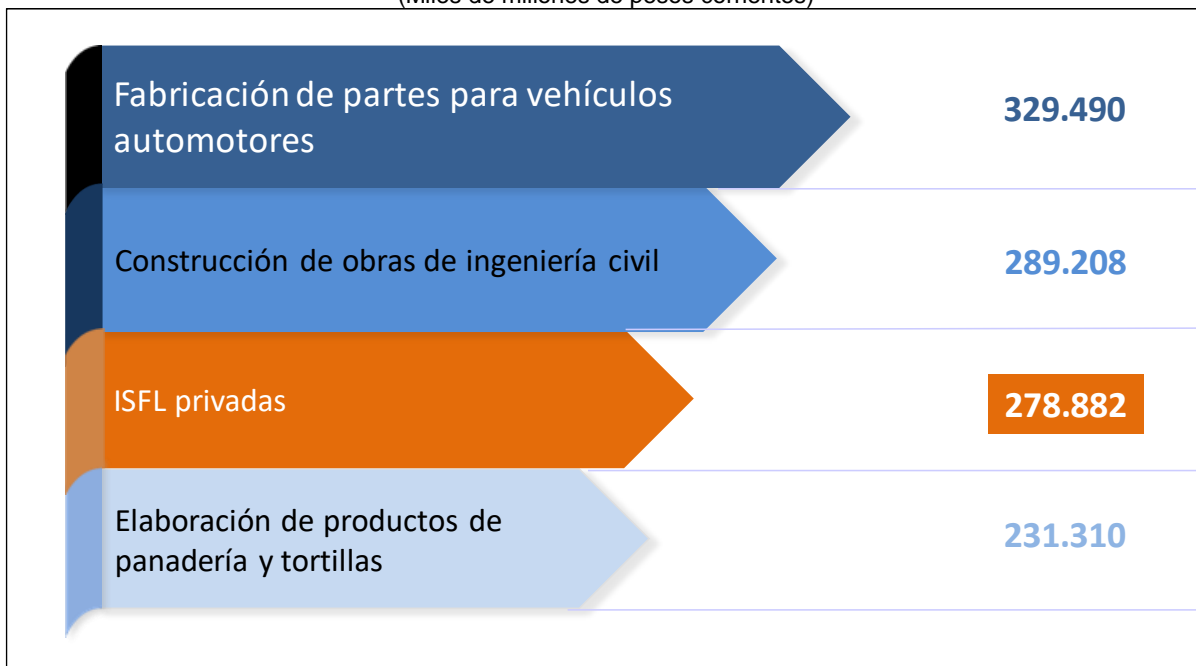

Fuente: INEGI.

En términos reales el PIB ampliado de las ISFL privadas registró un nivel de 232 mil 524 millones de pesos, durante 2017, y presentó una variación anual de 3.9% respecto al año anterior.

<sup>8</sup> Este subsector agrupa actividades dedicadas a la construcción de obra pública para suministro de agua, petróleo, gas, energía eléctrica y telecomunicaciones, así como aquellas que realizan la división de terrenos para obra urbana, la construcción de vías de comunicación y otras construcciones de ingeniería civil.



**INSTITUTO NACIONAL  
DE ESTADÍSTICA Y GEOGRAFÍA**

### ***TRABAJO VOLUNTARIO EN ORGANIZACIONES PRIVADAS NO LUCRATIVAS***

Durante 2017, el número de personas que colaboraron como voluntarios en las ISFL privadas se ubicó en 1 millón 947 mil, y representaron el 73.7% del personal total (remunerado y voluntario) que laboró en organismos no lucrativos privados. De los voluntarios de las ISFL privadas el 47.2% lo conformaron las mujeres y el 52.8% los hombres.

En el año de referencia, 63.2% de los voluntarios participaron en el sector “Otros servicios excepto actividades gubernamentales”; 26% en el de los servicios de salud y asistencia social; en el relativo a los servicios educativos 3.7%; en los servicios culturales y deportivos 1.3%, y el restante 5.8% se distribuyó en otras actividades económicas.

Desde la perspectiva del objetivo social que las ISFL privadas persiguen, los trabajadores voluntarios que se dedican a las actividades religiosas representaron 41.3%; en los servicios sociales 18.7%; en las de desarrollo y vivienda 12%; en las asociaciones empresariales y profesionales, y sindicatos laboró el 9.3%; en los de salud 8.4%, y el 10.3% participó en otros objetivos sociales.

El tiempo de trabajo de los voluntarios en las ISFL privadas, fue equivalente a 1 millón 38 mil 166 empleos de tiempo completo, en 2017. De dichos puestos, las mujeres aportaron el 46% y los hombres el 54 por ciento.

El valor económico del trabajo voluntario alcanzó un monto equivalente a 123 mil 196 millones de pesos, durante el año de referencia, representando 0.6% del PIB nacional; el 51.6% lo aportó el trabajo de las mujeres y el 48.4% el de los hombres.

Desde el punto de vista del objetivo social<sup>9</sup>, es decir, de los servicios que se demandan, el valor económico del trabajo voluntario se distribuyó como sigue: en las actividades religiosas 49.5%; los servicios sociales 16.2%; las actividades de enseñanza e investigación 8.2%; las actividades de desarrollo y vivienda 7.9%; las asociaciones empresariales y profesionales, y sindicatos 6%; las actividades de salud 5.6%; las actividades relacionadas con la defensa de derechos, promoción y política 5%, y en las de cultura y recreación el 1.6 por ciento.

---

<sup>9</sup> Las categorías corresponden a la Clasificación Internacional de las Organizaciones sin Fines de Lucro (CIOSFL).



INSTITUTO NACIONAL  
DE ESTADÍSTICA Y GEOGRAFÍA

Gráfica 6  
**VALOR ECONÓMICO DEL TRABAJO VOLUNTARIO  
EN LAS ISFL PRIVADAS POR GRUPO DE OBJETO SOCIAL, 2017**  
(Estructura porcentual)

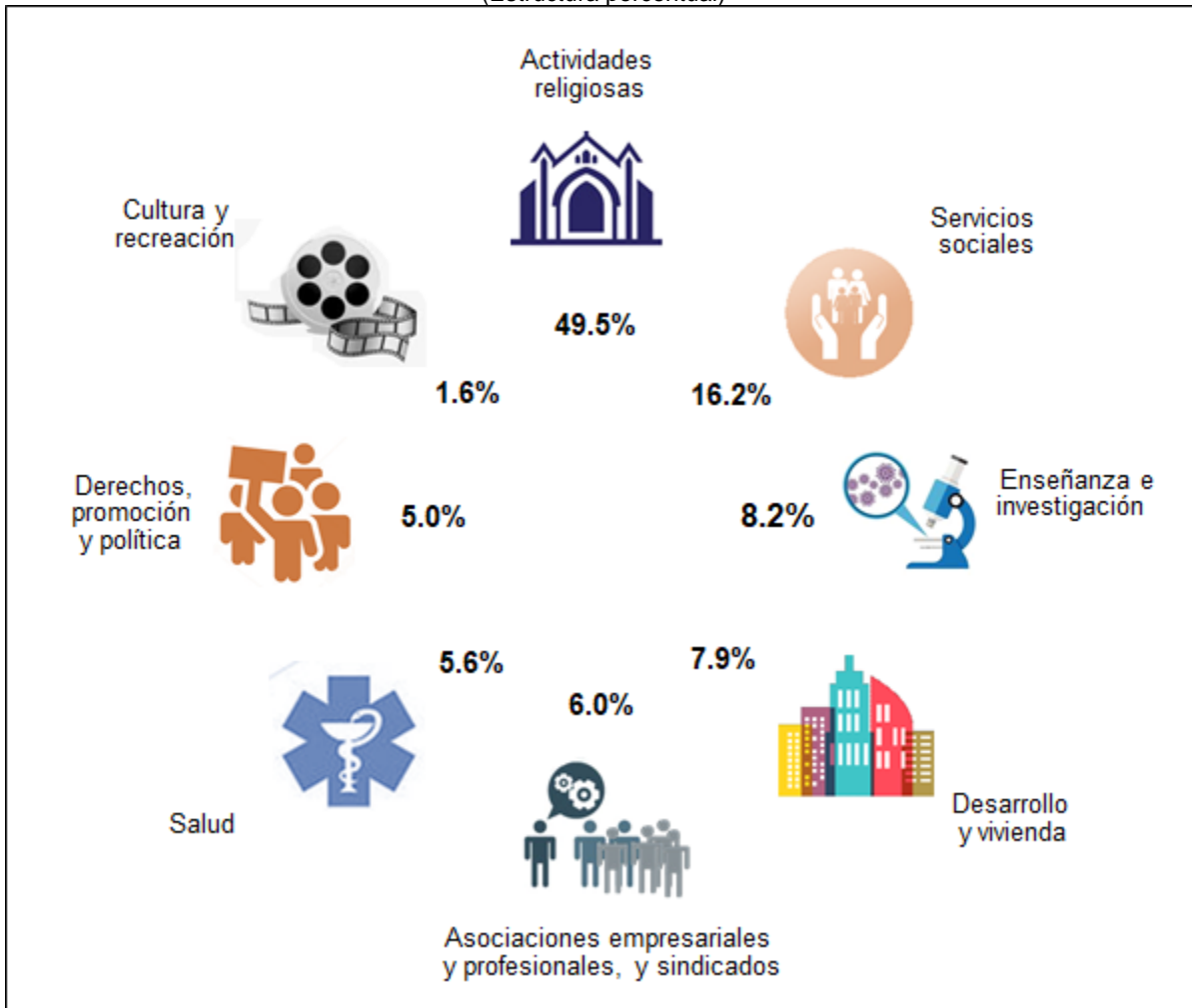

NOTA: La suma de los parciales puede no coincidir con el total debido a los efectos del redondeo.  
Fuente: INEGI.

### **PIB AMPLIADO DE LAS ORGANIZACIONES NO LUCRATIVAS PÚBLICAS**

Por su parte en 2017, las organizaciones no lucrativas públicas generaron un PIB ampliado de 325 mil 702 millones de pesos; esta cifra representó el 1.6% del PIB total de la economía. La contribución de las ISFL públicas en el producto total de los organismos sin fines de lucro fue de 53.9 por ciento.



INSTITUTO NACIONAL  
DE ESTADÍSTICA Y GEOGRAFÍA

En el mismo año, la producción de las ISFL públicas se concentró según los servicios demandados (de acuerdo a la CIOSFL), principalmente en actividades de enseñanza e investigación con el 62.4%, y de desarrollo y vivienda 18.7%; seguidas de las relacionadas con los servicios de salud; la defensa de los derechos, promoción y política; los servicios sociales, y las vinculadas a la cultura y recreación, que en conjunto representaron el 18.9% restante.

Gráfica 7  
**PIB AMPLIADO DE LAS ORGANIZACIONES NO LUCRATIVAS PÚBLICAS  
SEGÚN GRUPO DE OBJETO SOCIAL, 2017**  
(Participación porcentual)

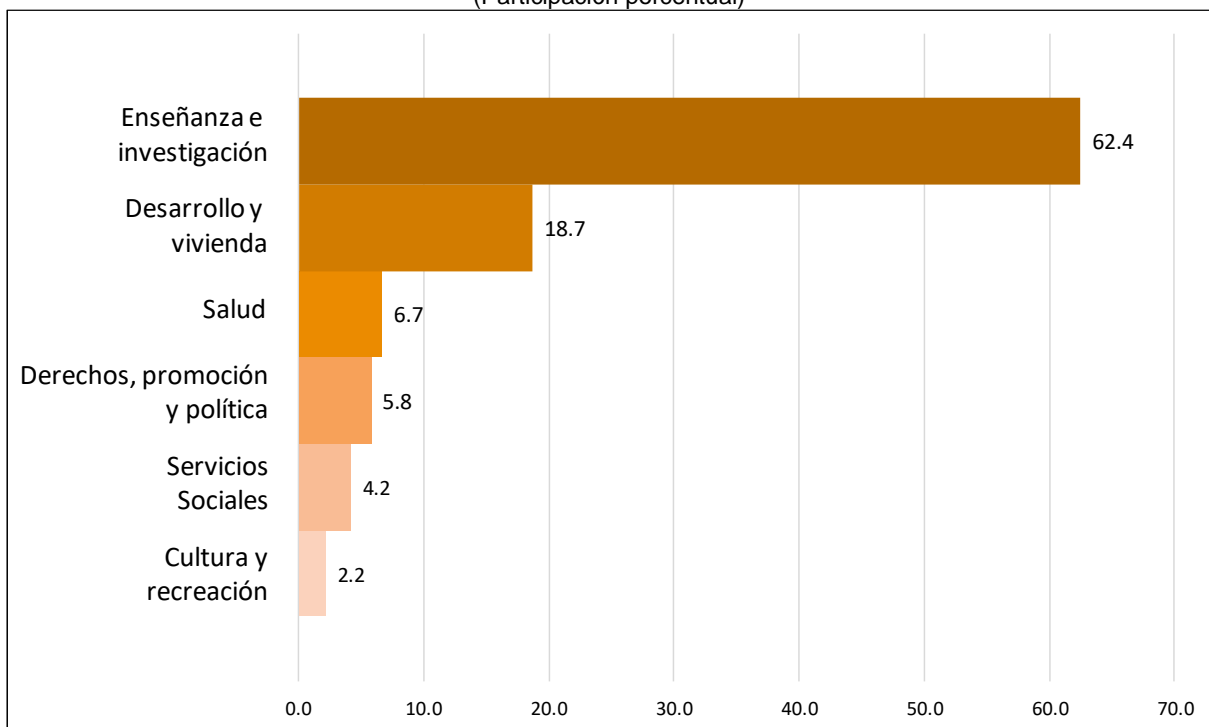

Fuente: INEGI.

El PIB ampliado de las ISFL públicas en términos reales (a precios de 2013) registró un monto de 259 mil 628 millones de pesos y mostró una variación anual de 0.5%, respecto a 2016.

### **TRABAJO VOLUNTARIO EN ORGANIZACIONES NO LUCRATIVAS PÚBLICAS**

Las instituciones sin fines de lucro públicas agrupan organismos como los institutos de mujeres, los institutos nacionales de salud, los centros de atención a las familias, los centros de promoción cultural y las universidades; son el tipo de instituciones sin fines de lucro con registros de programas de voluntariado.



INSTITUTO NACIONAL  
DE ESTADÍSTICA Y GEOGRAFÍA

En 2017 el valor económico del trabajo voluntario en las organizaciones públicas no lucrativas alcanzó un monto de 5 mil 410 millones de pesos, que significó el 4.2% del valor total generado por las ISFL. El valor económico que aportó el trabajo del personal voluntario empleado en las ISFL públicas se concentró principalmente en las mujeres, que contribuyeron con el 67.8% y el 32.2% restante, los hombres. Dicho valor se generó primordialmente en actividades relacionadas con la enseñanza y la investigación (49.2%), los servicios sociales (19.5%) y los de desarrollo y vivienda (18.5%).

El número de voluntarios, para 2017, que apoyaron con tiempo de trabajo a las ISFL públicas fue de 120 mil 408 personas, lo que representó una disminución de (-)0.7% respecto al año anterior.

Gráfica 8  
**NÚMERO DE EMPLEOS EQUIVALENTES A TIEMPO COMPLETO DEL  
TRABAJO VOLUNTARIO EN LAS ISFL PÚBLICAS, 2008-2017**  
(Número de puestos de tiempo completo)

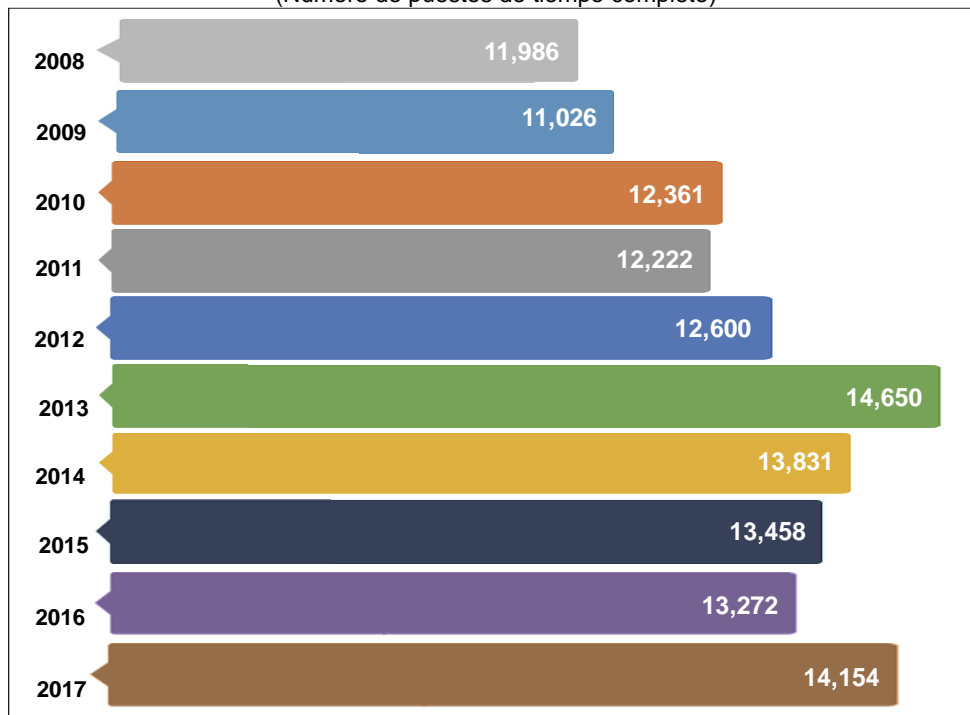

Fuente: INEGI.

El tiempo de trabajo que los voluntarios invirtieron en las ISFL públicas fue equivalente a 14 mil 154 empleos de tiempo completo. De éstos, las mujeres ocuparon 9 mil 701 puestos y los hombres 4 mil 453 (véase gráfica anterior).

## ***NOTA METODOLÓGICA***

La obtención de los resultados de la Cuenta Satélite de las Instituciones sin Fines de Lucro de México 2017, considera los lineamientos internacionales del Sistema de Cuentas Nacionales (SCN) 2008 de la Organización de las Naciones Unidas (ONU), del Manual sobre las Instituciones Sin Fines de Lucro en el Sistema de Cuentas Nacionales; así como del Manual de medición del trabajo voluntario de la Organización Internacional del Trabajo (OIT).

Las fuentes consultadas para la construcción de esta serie estadística han sido utilizadas considerando los lineamientos de los manuales anteriores, procesando, interpretando y validando los datos proporcionados.

Este procedimiento tuvo como resultado la generación de dos grupos de información. Por un lado, se incluyen las cuentas de producción, y por otro incorporando el valor económico del trabajo voluntario. Las estadísticas de la cuenta se exponen en valores corrientes y constantes del Año Base 2013, acorde con el SCNM.

En esta cuenta satélite, se muestran las variables del personal ocupado, tanto el trabajo voluntario, como el personal remunerado. Ambos grupos de trabajadores se presentan diferenciados por sexo, cuantificados mediante el número de personas, los empleos equivalentes a tiempo completo, valoración económica o bien las remuneraciones pagadas. La información se desagrega utilizando el SCIAN 2013 y la CIOSFL.

La CSISFLM cuenta con un Grupo Técnico de Trabajo encabezado por el INEGI donde participan el Centro Mexicano para la Filantropía A.C., el Centro de Investigación y Estudios de la Sociedad Civil A.C., el Instituto Nacional de Desarrollo Social, la Alianza Mexicana de Voluntariado A.C., la Secretaría de Gobernación, el Sistema Nacional para el Desarrollo Integral de la Familia, y académicos especialistas.

Los resultados de la "Cuenta Satélite de las Instituciones sin Fines de Lucro de México, 2017 preliminar. Año base 2013" pueden ser consultados en la siguiente liga:

<http://www.inegi.org.mx/temas/isfl/>