

SISTEMA DE CUENTAS NACIONALES DE MÉXICO CUENTAS DE BIENES Y SERVICIOS 2018

El Instituto Nacional de Estadística y Geografía (INEGI) presenta los resultados de las Cuentas de Bienes y Servicios 2018, con año base 2013. Éstas forman parte del Sistema de Cuentas Nacionales de México (SCNM) y proporcionan información detallada sobre la estructura y evolución de los principales agregados macroeconómicos del país.

En 2018, la oferta total de bienes y servicios se ubicó en 50,771,252 millones de pesos corrientes. A su interior, el 81% lo aportó la producción total generada en el país a precios de mercado y las importaciones de bienes y servicios contribuyeron con el restante 19 por ciento.

DIAGRAMA OFERTA Y UTILIZACIÓN TOTAL, 2018
(Porcentajes de la oferta/utilización)

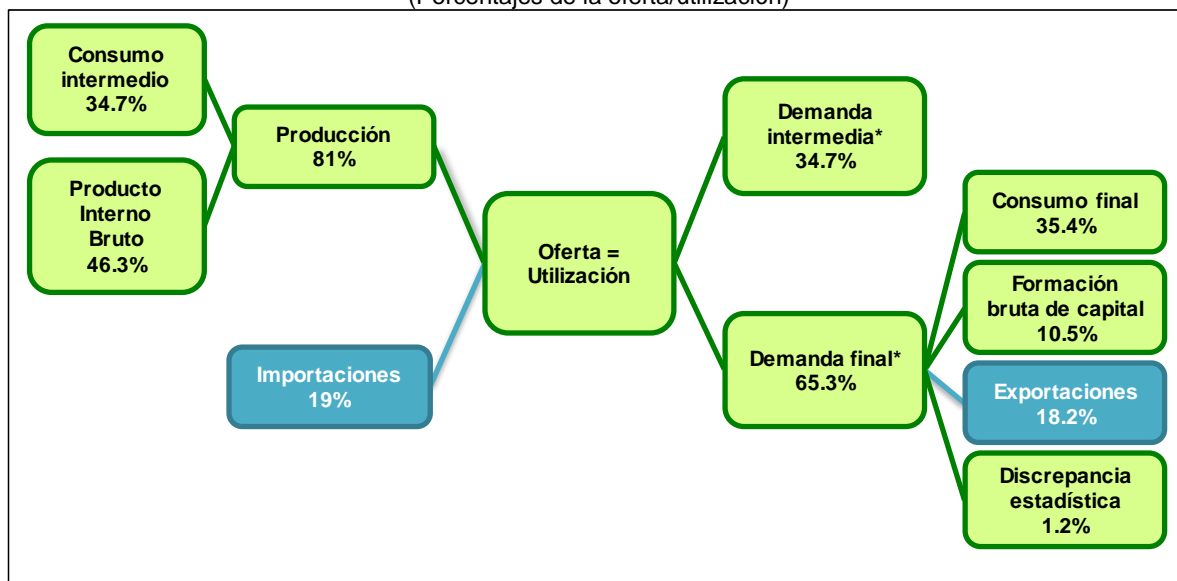

NOTA: La suma de los componentes puede no coincidir con los totales debido al redondeo.

* Incluye la utilización de bienes importados.

Fuente: INEGI.

El Producto Interno Bruto de 2018 a precios de mercado alcanzó un monto de 23,491,507 millones de pesos corrientes, siendo su distribución factorial de la siguiente forma: el excedente empresarial derivado de las actividades productivas representó el 67.7%, seguido de la remuneración de asalariados con el 26.2% y los impuestos¹ a la producción e importaciones el complemento de 6.1 por ciento.

DISTRIBUCIÓN FACTORIAL DEL PRODUCTO INTERNO BRUTO DURANTE 2018

Factor de producción	Millones de pesos corrientes	Estructura %
PIB a precios de mercado	23,491,507	100.0
Remuneración de asalariados	6,157,957	26.2
Impuestos a la producción e importaciones, netos de subsidios	1,435,959	6.1
Excedente bruto de operación	15,897,591	67.7

NOTA: La suma de los parciales puede no coincidir con el total debido al redondeo.
Fuente: INEGI.

Del ingreso nacional disponible generado en el año en cuestión, el 92.4% se destinó al consumo final y 7.6% al ahorro interno neto. El gasto de consumo final privado, que incluye el de los hogares y el de las Instituciones Privadas Sin Fines de Lucro (IPSFL), creció 2.3% en términos reales respecto a 2017.

El ahorro interno bruto² en 2018, significó el 23.6% del PIB a precios de mercado, mientras que el ahorro externo el 1.8 por ciento. De esta forma la inversión bruta de capital, que fue de 25.4% del PIB, se financió con el ahorro total.

En el año de referencia el número de puestos de trabajo remunerados registró un total de 39,239,999, cifra que presentó un aumento de 1.5% en comparación con 2017. Dentro del total de los puestos de trabajo, los sectores con la mayor contribución fueron: las Industrias manufactureras, los Servicios de apoyo a los negocios y manejo de desechos y servicios de remediación, la Construcción, el Comercio y los Otros servicios excepto actividades gubernamentales, que en conjunto generaron el 60 por ciento.

Se anexa Nota Técnica

Para consultas de medios y periodistas, contactar a: comunicacionsocial@inegi.org.mx
o llamar al teléfono (55) 52-78-10-00, exts. 1134, 1260 y 1241.

Dirección de Atención a Medios / Dirección General Adjunta de Comunicación



¹ Netos de subsidios.

² Éste es igual al ahorro interno neto más el consumo de capital fijo.



NOTA TÉCNICA

SISTEMA DE CUENTAS NACIONALES DE MÉXICO

CUENTAS DE BIENES Y SERVICIOS 2018

ASPECTOS GENERALES

El INEGI da a conocer los resultados de las “Cuentas de Bienes y Servicios, 2018 preliminar, base 2013,” del Sistema de Cuentas Nacionales de México, las cuales concentran información detallada sobre la estructura y evolución de los principales agregados macroeconómicos del país, como son: producción, consumo, ahorro y empleo.

Las cuentas contienen los resultados en valores corrientes de las principales variables macroeconómicas. Asimismo integra información de la mayoría de los agregados macroeconómicos medidos a precios constantes de 2013, y los consecuentes índices de precios implícitos. La información se complementa con las respectivas estructuras relativas y las variaciones porcentuales anuales de las variables.

PRINCIPALES RESULTADOS

OFERTA Y UTILIZACIÓN TOTAL

Durante 2018, la oferta total de bienes y servicios (que es igual a la utilización total) se ubicó en 50,771,252 millones de pesos corrientes a precios de mercado³, la producción total generada en el país a precios de mercado representó el 81% de dicha oferta y las importaciones⁴ de bienes y servicios el 19 por ciento.

En particular, la producción total a precios de mercado que generó el país fue de 41,102,379 millones de pesos en el año de referencia. De ésta, la producción de bienes y servicios destinados para el consumo intermedio constituyó el 42.8% y el Producto Interno Bruto⁵ el 57.2% de la oferta.

³ Son los precios de los bienes y servicios valorados en el establecimiento de venta. En éstos se incluyen los gastos de transporte y los impuestos netos a los productos como el IVA.

⁴ Incluyen los impuestos a la importación.

⁵ El Producto Interno Bruto es el valor monetario de los bienes y servicios finales producidos por una economía en un periodo determinado dentro del territorio del país.

Gráfica 1
DIAGRAMA OFERTA Y UTILIZACIÓN TOTAL, 2018
 (Porcentajes de la oferta/utilización)

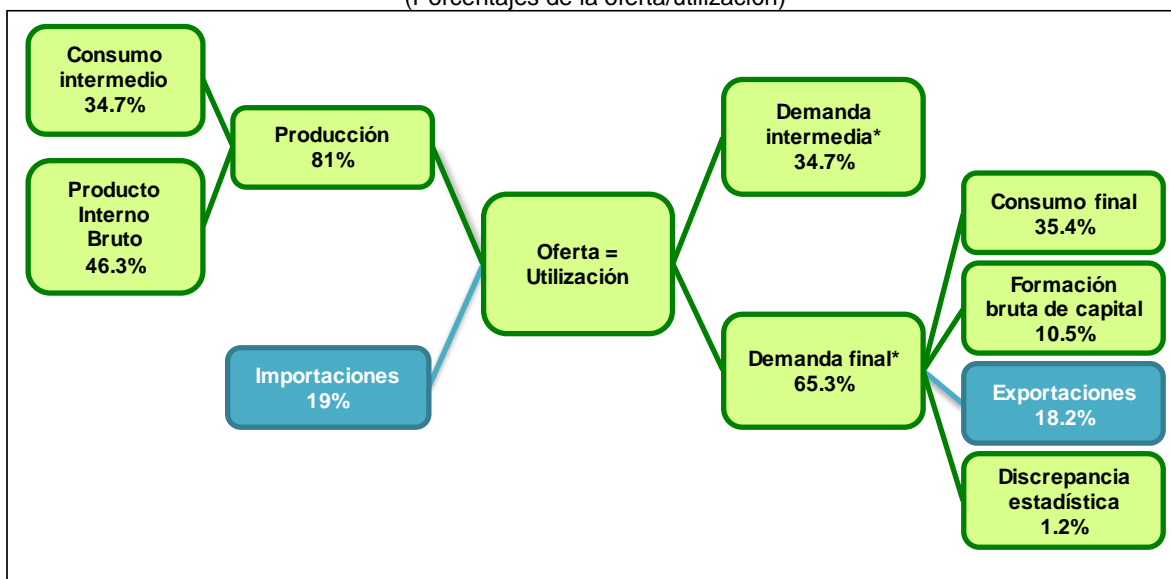

NOTA: La suma de los componentes puede no coincidir con los totales debido al redondeo.

* Incluye la utilización de bienes importados.

Fuente: INEGI.

La producción también se puede obtener a precios básicos⁶, misma que en 2018 registró un monto de 39,802,036 millones de pesos corrientes. Ésta se clasifica en tres tipos: la que se destina al mercado para su venta⁷ (que en el año de referencia tuvo una participación del 87.4%); la que se utiliza para uso final propio⁸ (5%) y otra producción no de mercado generada por las instituciones privadas sin fines de lucro o el gobierno general y que se proporciona de manera gratuita o a precios no económicamente significativos (7.6 por ciento).

La oferta total disponible en el país fue utilizada, en el año de referencia, de la siguiente manera: el 34.7% cubrió la demanda intermedia y el 65.3% restante a la demanda final⁹; de esta última, el 35.4% se empleó en el consumo final, el 18.2% se exportó y el 10.5% de la utilización se destinó a la formación bruta de capital¹⁰.

⁶ Son los precios de los bienes o servicios valorados en el establecimiento del productor. Se excluyen los gastos de transporte y los impuestos netos a los productos como el IVA.

⁷ Bienes y servicios vendidos o utilizados a precios económicamente significativos, es decir, que influyen sobre las cantidades que los productores están dispuestos a ofertar y también, en las que los compradores desean adquirir.

⁸ Se realiza únicamente en empresas no constituidas en sociedad (empresas familiares) con bienes agropecuarios producidos y consumidos por los miembros del hogar, los servicios de alquiler de viviendas ocupadas por los propietarios y el servicio doméstico remunerado.

⁹ La discrepancia estadística para 2018 fue de 1.2 por ciento.

¹⁰ Esta participación incluye la variación de existencias que aportó el 0.3 por ciento.



DISTRIBUCIÓN FACTORIAL DEL PIB

El Producto Interno Bruto de 2018 a precios de mercado cerró en 23,491,507 millones de pesos corrientes, siendo su distribución factorial como sigue: el excedente empresarial derivado de las actividades productivas significó el 67.7%, la remuneración de asalariados 26.2% y los impuestos a la producción e importaciones, netos de subsidios, representaron el 6.1 por ciento.

Cuadro 1
DISTRIBUCIÓN FACTORIAL DEL PRODUCTO INTERNO BRUTO DURANTE 2018

Factor de producción	Millones de pesos corrientes	Estructura %
PIB a precios de mercado	23,491,507	100.0
Remuneración de asalariados	6,157,957	26.2
Impuestos a la producción e importaciones, netos de subsidios	1,435,959	6.1
Excedente bruto de operación	15,897,591	67.7

NOTA: La suma de los parciales puede no coincidir con el total debido al redondeo.
Fuente: INEGI.

POR ACTIVIDAD ECONÓMICA

Durante 2018 los sectores que más aportaron a la generación del Valor Agregado Bruto del país fueron: el Comercio al por menor y al por mayor con 19.9%, las Industrias manufactureras 18.3%; los Servicios inmobiliarios y de alquiler de bienes muebles e intangibles 10.3%; la Construcción 8%; los Transportes, correos y almacenamiento con 6.5%; la Minería 4.3%; los Servicios financieros y de seguros 4.2%; las Actividades legislativas, gubernamentales, de impartición de justicia y de organismos internacionales y extraterritoriales, y los Servicios educativos con 3.9%, cada uno. Éstos en conjunto contribuyeron con el 79.3% del Valor Agregado Bruto (véase cuadro siguiente).



Cuadro 2
PRODUCTO INTERNO BRUTO NOMINAL DURANTE 2018

Denominación	PIB Nominal	
	Millones de pesos	Estructura (%)
PRODUCTO INTERNO BRUTO (a precios de mercado)	23,491,507	
Impuestos a los productos, netos	1,300,343	
VALOR AGREGADO BRUTO (en valores básicos)	22,191,164	100.0
Actividades Primarias	795,383	3.6
11 Agricultura, ganadería, aprovechamiento forestal, pesca y caza	795,383	3.6
Actividades Secundarias	7,268,243	32.8
21 Minería	956,766	4.3
22 Generación, transmisión y distribución de energía eléctrica, suministro de agua y de gas por ductos al consumidor final	466,687	2.1
23 Construcción	1,775,505	8.0
31-33 Industrias manufactureras	4,069,285	18.3
Actividades Terciarias	14,127,538	63.7
43 Comercio al por menor	2,233,041	10.1
46 Comercio al por mayor	2,186,480	9.9
48-49 Transportes, correos y almacenamiento	1,450,113	6.5
51 Información en medios masivos	372,919	1.7
52 Servicios financieros y de seguros	929,543	4.2
53 Servicios inmobiliarios y de alquiler de bienes muebles e intangibles	2,282,673	10.3
54 Servicios profesionales, científicos y técnicos	430,877	1.9
55 Corporativos	136,292	0.6
56 Servicios de apoyo a los negocios y manejo de desechos y servicios de remediación	783,116	3.5
61 Servicios educativos	862,980	3.9
62 Servicios de salud y de asistencia social	516,014	2.3
71 Servicios de esparcimiento, culturales, deportivos y otros servicios recreativos	96,501	0.4
72 Servicios de alojamiento temporal y de preparación de alimentos y bebidas	535,027	2.4
81 Otros servicios excepto actividades del Gobierno	438,336	2.0
93 Actividades legislativas, gubernamentales, de impartición de justicia y de organismos internacionales y extraterritoriales	873,627	3.9

NOTA: La suma de los parciales puede no coincidir con el total debido al redondeo. Cada actividad incluye los Servicios de Intermediación Financiera Medidos Indirectamente.

Fuente: INEGI.



INGRESO NACIONAL DISPONIBLE

El ingreso nacional disponible, que es el ingreso que se genera en la economía para fines de consumo final y ahorro, se ubicó en 19,428,518 millones de pesos corrientes en 2018. De dicho monto el 92.4% se destinó al consumo final y el 7.6% al ahorro neto.

Cuadro 3
DISTRIBUCIÓN DEL INGRESO NACIONAL DISPONIBLE 2018

Factor de producción	Millones de pesos corrientes	Estructura %
Ingreso Nacional Disponible	19,428,518	100.0
Gasto de Consumo Final	17,955,718	92.4
Gasto de consumo individual ^{1/}	16,553,573	85.2
Gasto de consumo colectivo ^{2/}	1,402,145	7.2
Ahorro neto	1,472,800	7.6

1/ El consumo individual se conforma del consumo final privado más las transferencias sociales recibida por los hogares en especie del gobierno y las instituciones sin fines de lucro que sirven a los hogares.

2/ El consumo colectivo es el valor de los gastos realizados por el gobierno general al prestar servicios que benefician a la comunidad en su conjunto, o a ciertas secciones de la misma.

NOTA: La suma de los parciales puede no coincidir con el total debido al redondeo.

Fuente: INEGI.

CONSUMO FINAL PRIVADO

El consumo de los hogares y de las Instituciones Privadas sin Fines de Lucro (IPSFL) totalizó 15,430,651 millones de pesos corrientes en 2018, gasto que fue distribuido principalmente para la adquisición de alimentos y bebidas no alcohólicas con 24.7% del total; transporte 17.9%; alojamiento, agua, electricidad, gas y otros combustibles 17.3 por ciento. En menor proporción el gasto se efectuó en bienes y servicios diversos con 10.9%; muebles, artículos para el hogar y para la conservación ordinaria del hogar 5.8%; recreación y cultura 5.5%; restaurantes y hoteles 4.9%; salud 3.5%; bebidas alcohólicas, tabaco y estupefacientes 3.1%; prendas de vestir y calzado 2.9%; comunicaciones 2.2%, y educación 1.4 por ciento.

Gráfica 2
**CONSUMO FINAL DE LOS HOGARES Y DE LAS INSTITUCIONES PRIVADAS
 SIN FINES DE LUCRO POR FINALIDAD DURANTE 2018**
 (Estructura porcentual*)



NOTA: La suma de los componentes puede no coincidir con los totales debido al redondeo.

* El rubro de bienes y servicios diversos incluye: los cuidados personales, efectos personales, seguros y servicios financieros, entre otros.

Fuente: INEGI.

En términos reales, el consumo final privado mostró un aumento anual de 2.3% respecto a 2017, explicado principalmente por el crecimiento de 5.6% del gasto en bienes y servicios diversos; comunicaciones 5.3%; salud 5.2%; alimentos y bebidas no alcohólicas 4.4%; muebles, artículos para el hogar y para la conservación ordinaria del hogar 4.2%; prendas de vestir y calzado 3%, entre otras.



AHORRO

El ahorro interno bruto, que se refiere a la parte del ingreso disponible que no se gasta en bienes y servicios de consumo final, representó el 23.6% del PIB de 2018, y el ahorro externo participó con el 1.8 por ciento. Ambos rubros constituyen el ahorro total. De esta manera, la formación bruta de capital (que se integra con la formación bruta de capital fijo más la variación de existencias), que significó el 25.4% del PIB en el año en cuestión fue financiada por el ahorro total.

PUESTOS DE TRABAJO OCUPADOS REMUNERADOS

Durante 2018, el número de ocupaciones remuneradas dependientes de la razón social alcanzó una cifra de 39,239,999 puestos de trabajo, cifra que representó un aumento de 1.5% en comparación con 2017. Los sectores con la mayor participación en la ocupación fueron: las industrias manufactureras 15.7%; los servicios de apoyo a los negocios y manejo de desechos y servicios de remediación 12.2%; la construcción y el comercio (al por mayor y al por menor) con 11.7%, cada uno; otros servicios excepto actividades gubernamentales 8.8%; agricultura, cría y explotación de animales, aprovechamiento forestal, pesca y caza 7.7%; y las actividades legislativas, gubernamentales, de impartición de justicia y de organismos internacionales y extraterritoriales con 7.1 por ciento. Este grupo de sectores aportó el 74.9% del total de puestos de trabajo en el año de referencia (véase gráfica siguiente).

Gráfica 3
PUESTOS DE TRABAJO OCUPADOS REMUNERADOS, DEPENDIENTES
DE LA RAZÓN SOCIAL DURANTE 2018
 (Estructura porcentual)

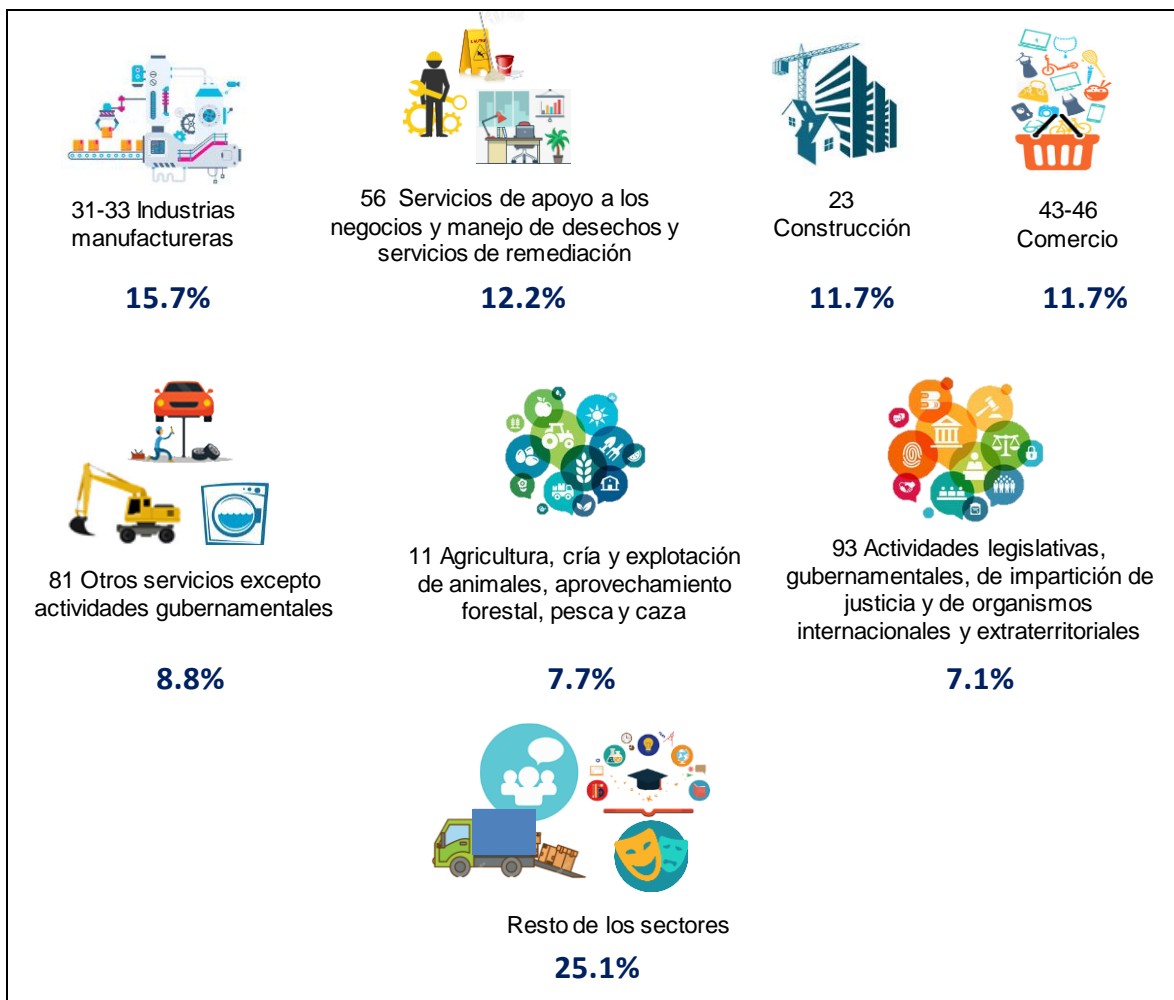

Fuente: INEGI.

En 2018, las remuneraciones promedio en la economía alcanzaron 156,931 pesos corrientes por puesto durante el año, lo que equivale a 13,078 pesos mensuales. Los sectores que destacaron por registrar las remuneraciones medias anuales más altas en el año en referencia fueron: los corporativos con 844,026 pesos por puesto; los servicios financieros y de seguros con 588,359 pesos; la generación, transmisión y distribución de energía eléctrica, suministro de agua y de gas por ductos al consumidor final 423,587; servicios de salud y asistencia social 354,089; servicios de información en medios masivos 328,667, y los servicios educativos con 317,221 pesos por puesto.



Por su parte, las menores remuneraciones medias anuales por persona se registraron en los sectores de agricultura, cría y explotación de animales, aprovechamiento forestal, pesca y caza con 44,344 pesos; otros servicios excepto actividades gubernamentales 51,955; los servicios de alojamiento temporal y de preparación de alimentos y bebidas 81,588; y los servicios inmobiliarios y de alquiler de bienes muebles e intangibles con 101,663 pesos por puesto de trabajo (véase cuadro siguiente).

Cuadro 4
REMUNERACIONES MEDIAS DE LOS PUESTOS DE TRABAJO OCUPADOS DEPENDIENTES
DE LA RAZÓN SOCIAL DURANTE 2018
(Pesos corrientes por puesto)

Denominación	Remuneración Media Anual
Total	156,931
Actividades Primarias	
11 Agricultura, cría y explotación de animales, aprovechamiento forestal, pesca y caza	44,344
Actividades Secundarias	
21 Minería	234,427
22 Generación, transmisión y distribución de energía eléctrica, suministro de agua y de gas por ductos al consumidor final	423,587
23 Construcción	105,226
31-33 Industrias manufactureras	164,710
Actividades Terciarias	
43 Comercio al por mayor	74,628
46 Comercio al por menor	134,693
48-49 Transportes, correos y almacenamiento	172,932
51 Información en medios masivos	328,667
52 Servicios financieros y de seguros	588,359
53 Servicios inmobiliarios y de alquiler de bienes muebles e intangibles	101,663
54 Servicios profesionales, científicos y técnicos	227,082
55 Corporativos	844,026
56 Servicios de apoyo a los negocios y manejo de desechos y servicios de remediación	114,132
61 Servicios educativos	317,221
62 Servicios de salud y de asistencia social	354,089
71 Servicios de esparcimiento, culturales, deportivos y otros servicios recreativos	139,877
72 Servicios de alojamiento temporal y de preparación de alimentos y bebidas	81,588
81 Otros servicios excepto actividades del Gobierno	51,955
93 Actividades legislativas, gubernamentales, de impartición de justicia y de organismos internacionales y extraterritoriales	303,877

Fuente: INEGI.



ASPECTOS METODOLÓGICOS

El ámbito conceptual y metodológico que sirve de base para elaborar las Cuentas de Bienes y Servicios tiene su referencia general en el Manual del Sistema de Cuentas Nacionales 2008 (SCN 2008), que fue publicado conjuntamente por la Organización de las Naciones Unidas (ONU), la Organización para la Cooperación y el Desarrollo Económicos (OCDE), el Fondo Monetario Internacional (FMI), el Banco Mundial (BM) y la Comisión de las Comunidades Europeas (EUROSTAT).

Los datos de los Cuadros de Oferta y Utilización (COU) para 2013, realizados ahora con una mayor apertura de actividades, debido a la adopción del Sistema de Clasificación Industrial de América del Norte (SCIAN), en su versión del año 2013, que para cuentas de bienes y servicios se desglosa en 20 sectores; 80 subsectores; 265 ramas y 810 clases de actividad económica.

La elaboración de las Cuentas de Bienes y Servicios implica la preparación de cuadros de oferta y utilización y un conjunto de cuentas de producción por industrias o para grupos de establecimientos cuyos bienes y servicios elaborados sean similares y homogéneos; mismas que aportan información sobre la mano de obra ocupada, su distribución por actividad económica y por nivel ocupacional, así como las remuneraciones medias anuales percibidas. También se incluyen cuentas de generación y distribución del ingreso, de capital y la de transacciones corrientes con el resto del mundo.

En particular, la cuenta de producción pone en relieve el valor agregado como uno de los principales saldos contables del sistema; en dicha cuenta se mide la producción (productos) y el consumo de bienes y servicios empleados para obtener esta producción; en este concepto no se incluye el valor del desgaste y obsolescencia del capital fijo.

La valoración de la producción se realiza en valores básicos, donde quedan incluidos los impuestos a la producción, pero se excluyen los impuestos a los productos, ambos netos de subsidios.

Los datos corresponden al total de la economía, así como para cada uno de los 20 sectores del clasificador SCIAN versión 2013 que corresponden a: Agricultura, cría y explotación de animales, aprovechamiento, forestal, pesca y caza; Minería; Generación, transmisión y distribución de energía eléctrica, suministro de agua y de gas por ductos al consumidor final; Construcción; Industrias Manufactureras; Comercio al por mayor; Comercio al por menor; Transporte, correos y almacenamiento; Información en medios masivos; Servicios financieros y de



seguros; Servicios inmobiliarios y de alquiler de bienes muebles e intangibles; Servicios profesionales, científicos y técnicos; Corporativos; Servicios de apoyo a los negocios y manejo de desechos y servicios de remediación; Servicios educativos; Servicios de salud y de asistencia social; Servicios de esparcimiento culturales y deportivos, y otros servicios recreativos; Servicios de alojamiento temporal y de preparación de alimentos y bebidas; Otros servicios excepto actividades gubernamentales; Actividades legislativas, gubernamentales, de impartición de justicia y de organismos internacionales y extraterritoriales.

Adicionalmente se incluye la información correspondiente a cada una de las 86 ramas del SCIAN que integran a la industria manufacturera, correspondiente a las variables de salarios, sueldos, obreros y empleados destacando: productos alimenticios, bebidas y tabaco; textiles, prendas de vestir e industria del cuero; industria de la madera y productos de madera; papel, productos de papel, imprentas y editoriales; sustancias químicas, derivados del petróleo, productos de caucho y plásticos; productos de minerales no metálicos, exceptuando derivados del petróleo y carbón; industrias metálicas básicas; productos metálicos, maquinaria y equipo; y otras industrias manufactureras.

PRINCIPALES FUENTES DE INFORMACIÓN

Censo Económico 2014; XII Censo General de Población y Vivienda 2010; así como las Encuestas Nacionales de Ingreso-Gasto de los Hogares 2002, 2004, 2005, 2006, 2008, 2010, 2012, 2014, 2016 y 2018; Encuestas Sectoriales del INEGI: Encuesta Mensual de la Industria Manufacturera (EMIM) y Encuesta Anual de la Industria Manufacturera (EAIM), Encuesta Mensual sobre Establecimientos Comerciales, Balanza de Pagos, Estadística de la Industria Minero-metalúrgica, la Encuesta Nacional de Empresas Constructoras y Encuestas de Servicios. Además, indicadores de precios de los Índices de Precios Consumidor y Productor.

Instituciones y Organismos Públicos: Servicio de Transportes Eléctricos del Distrito Federal, Sistema de Transporte Colectivo, Metrorrey, Caminos y Puentes Federales (CAPUFE), Comisión Federal de Electricidad (CFE), Comisión Nacional del Agua (CONAGUA), Instituto de Seguridad y Servicios Sociales de los Trabajadores del Estado (ISSSTE), Instituto Mexicano del Seguro Social (IMSS), Banco de México (BANXICO), Servicio Postal Mexicano (SEPOMEX), Petróleos Mexicanos (PEMEX), Secretaría de Comunicaciones y Transportes (SCT), Instituto Nacional Electoral (INE), Secretaría de Agricultura, Ganadería, Desarrollo Rural, Pesca y Alimentación (SAGARPA), Secretaría de Hacienda y Crédito Público (SHCP), Secretaría de Salud (SSA) y Secretaría de Turismo (SECTUR),



Secretaría de Educación Pública (SEP), Secretaría de Gobernación (SEGOB) y Gobiernos de los Estados, entre otros.

Otras Empresas y Organismos: Teléfonos de México, S.A. (TELMEX), Radio Móvil DIPSA, S.A. de C.V. (TELCEL), AVANTEL, S.A., Grupo IUSACELL S.A. de C.V., Aeropuertos y Servicios Auxiliares (ASA), Servicios a la Navegación en el Espacio Aéreo Mexicano (SENEAM), Grupos Aeroportuarios, Satélites Mexicanos (SATMEX), Asociación Mexicana de la Industria Automotriz, A.C. (AMIA), Asociación Nacional de Productores de Autobuses, Camiones y Tractocamiones, A.C. (ANPACT), Asociación Mexicana de Distribuidores de Autos, A.C. (AMDA), Cementos Mexicanos en México (CEMEX), Asociación Mexicana de Instituciones de Seguros (AMIS), Asociación Mexicana de Bancos (AMB), así como de otras empresas de servicios privados.

Los resultados que se presentan en este comunicado de prensa son tan solo una parte de las múltiples variables macroeconómicas que explican el nivel y comportamiento de la actividad económica del país, y que se incluyen en la publicación “Cuentas de Bienes y Servicios, 2018. Año Base 2013” versión preliminar, la cual puede ser consultada en el sitio del Instituto en Internet:

<https://www.inegi.org.mx/programas/pibact/2013/>