

Próxima publicación: 25 de junio

INDICADORES DE EMPRESAS COMERCIALES CIFRAS DURANTE MARZO DE 2019 (Cifras desestacionalizadas)

Como se informó en su oportunidad, el INEGI da a conocer con los datos de marzo del presente año la nueva serie de los indicadores provenientes de la Encuesta Mensual sobre Empresas Comerciales (EMEC) con año base 2013=100, la adopción del Sistema de Clasificación Industrial de América del Norte (SCIAN) 2013, la instrumentación de un nuevo diseño a partir de un marco estadístico actualizado y el uso de ponderadores provenientes de los Censos Económicos 2014.

En su comparación mensual, en las Empresas Comerciales al por Mayor los Ingresos¹ reales por suministro de bienes y servicios aumentaron 0.1% y el Personal ocupado total subió 0.3% en el tercer mes de 2019 respecto al mes precedente, en tanto que las Remuneraciones medias reales pagadas descendieron (-)2.2%, con cifras desestacionalizadas².

Gráfica 1
INDICADORES DE LAS EMPRESAS COMERCIALES AL POR MAYOR A MARZO DE 2019
SERIES DESESTACIONALIZADAS Y DE TENDENCIA-CICLO
(Índice base 2013=100)

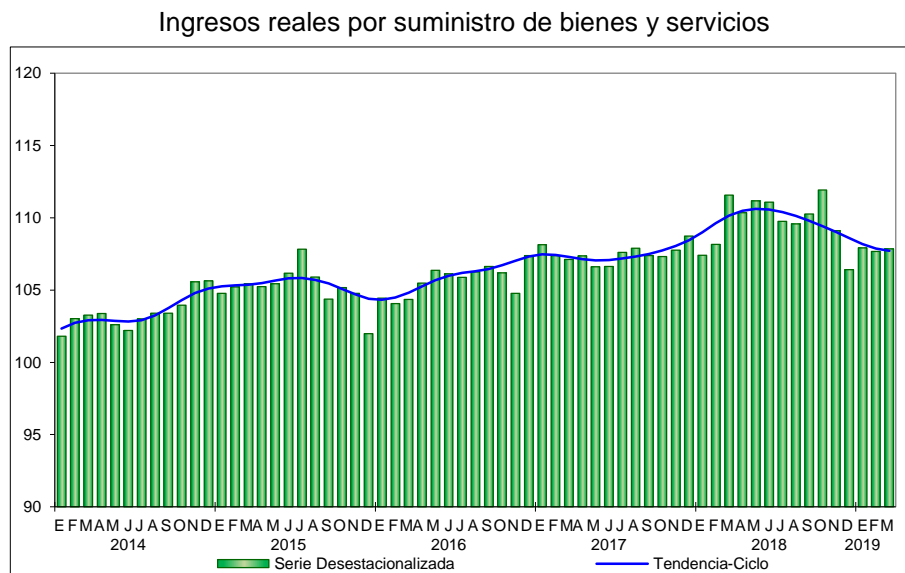

¹ Se refiere al monto que obtuvo la empresa por todas aquellas actividades de producción, comercialización o prestación de servicios que realizó en el mes de referencia.

² La gran mayoría de las series económicas se ven afectadas por factores estacionales y de calendario. El ajuste de las cifras por dichos factores permite obtener las cifras desestacionalizadas, cuyo análisis ayuda a realizar un mejor diagnóstico de la evolución de las variables.

Gráfica 2
INDICADORES DE LAS EMPRESAS COMERCIALES AL POR MENOR A MARZO DE 2019
SERIES DESESTACIONALIZADAS Y DE TENDENCIA-CICLO
 (Índice base 2013=100)

Ingresos reales por suministro de bienes y servicios

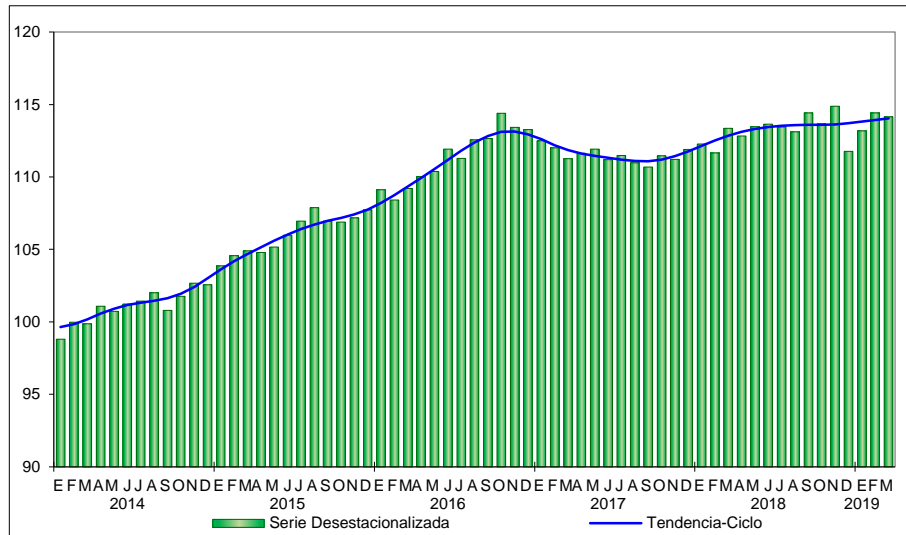

En las Empresas Comerciales al por Menor los Ingresos reales por suministro de bienes y servicios disminuyeron (-)0.2% y el Personal ocupado total se redujo (-)0.5%; en contraste, las Remuneraciones medias reales crecieron 0.5% durante marzo del año en curso con relación a las de un mes antes.

A tasa anual, los datos desestacionalizados del Comercio al por Mayor indican que los Ingresos reales por suministro de bienes y servicios cayeron (-)3.4% y las Remuneraciones medias reales pagadas (-)1.8%, mientras que el Personal ocupado total fue superior en 2.6% en el mes de referencia.

**INDICADORES DEL COMERCIO INTERIOR DURANTE MARZO DE 2019
CIFRAS DESESTACIONALIZADAS**

Indicador	Empresas Comerciales al por Mayor		Empresas Comerciales al por Menor	
	Variación % mensual	Variación % anual	Variación % mensual	Variación % anual
Ingresos por suministro de bienes y servicios*	0.1	(-) 3.4	(-) 0.2	0.7
Personal ocupado total	0.3	2.6	(-) 0.5	(-) 2.5
Remuneraciones medias reales	(-) 2.2	(-) 1.8	0.5	3.5

* En términos reales.
Fuente: INEGI.

En las Empresas Comerciales al por Menor los Ingresos presentaron un alza anual de 0.7% y las Remuneraciones medias reales de 3.5%; en cambio el Personal ocupado total retrocedió (-)2.5% en marzo de 2019 frente al mismo mes de un año antes, con series ajustadas por estacionalidad.

Se anexa Nota Técnica

Para consultas de medios y periodistas, contactar a: comunicacionsocial@inegi.org.mx o llamar al teléfono (55) 52-78-10-00, exts. 1134, 1260 y 1241.

Dirección de Atención a Medios / Dirección General Adjunta de Comunicación





NOTA TÉCNICA
INDICADORES DE EMPRESAS COMERCIALES
CIFRAS DURANTE MARZO DE 2019
(Cifras desestacionalizadas)

Indicadores de las Empresas Comerciales al por Mayor

Los resultados de la Encuesta Mensual sobre Empresas Comerciales (EMEC) que lleva a cabo el INEGI muestran que, en su comparación mensual y con datos desestacionalizados, en marzo de este año los Ingresos reales por suministro de bienes y servicios de las Empresas Comerciales al por Mayor aumentaron 0.1% y el Personal ocupado total subió 0.3%, mientras que las Remuneraciones medias reales descendieron (-)2.2% con relación al mes inmediato anterior.

A tasa anual, las cifras desestacionalizadas indican que los Ingresos reales por suministro de bienes y servicios disminuyeron (-)3.4% y las Remuneraciones medias reales (-)1.8%, en tanto que el Personal ocupado total fue superior en 2.6% en el tercer mes de 2019.



Gráfica 1
INDICADORES DE LAS EMPRESAS COMERCIALES AL POR MAYOR A MARZO DE 2019
SERIES DESESTACIONALIZADAS Y DE TENDENCIA-CICLO
(índice base 2013=100)

Ingresos reales por suministro de bienes y servicios

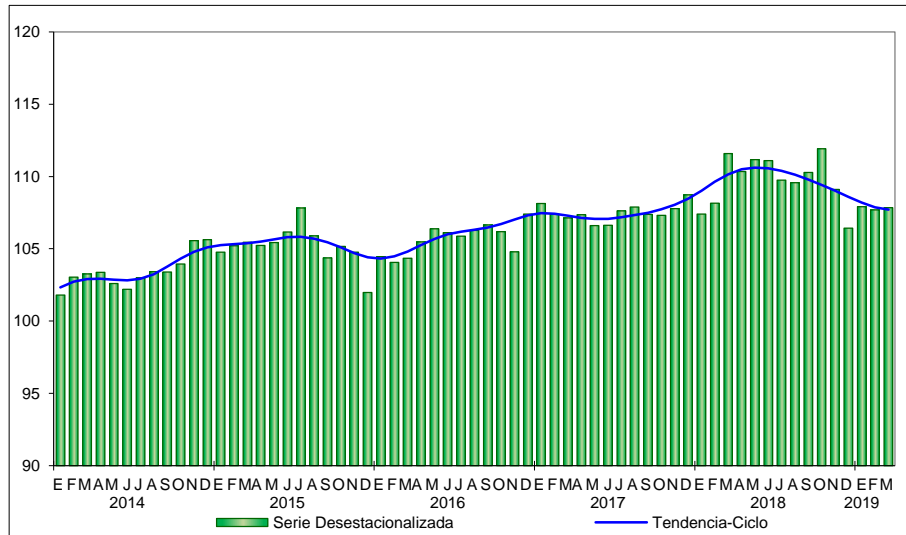

Personal ocupado total

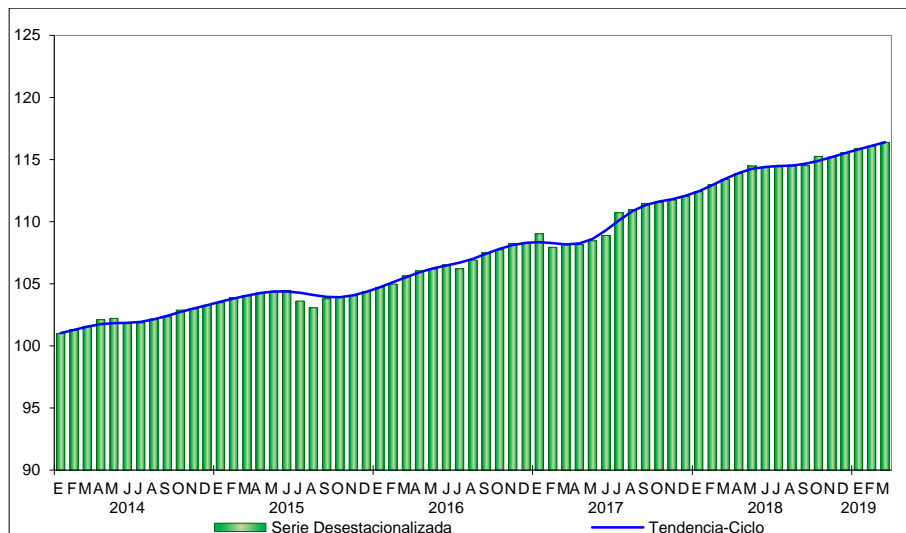



Gráfica 2
INDICADORES DE LAS EMPRESAS COMERCIALES AL POR MENOR A MARZO DE 2019
SERIES DESESTACIONALIZADAS Y DE TENDENCIA-CICLO
(índice base 2013=100)

Ingresos reales por suministro de bienes y servicios

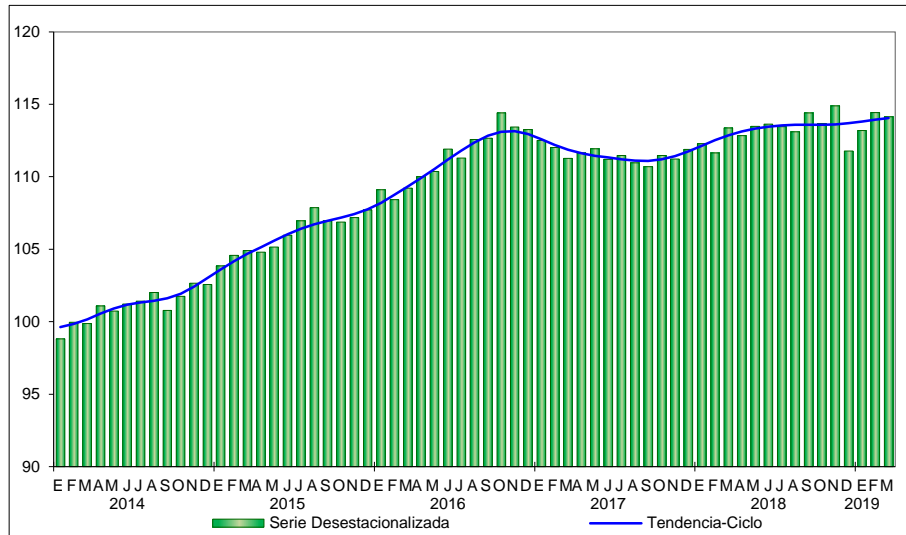

Personal ocupado total

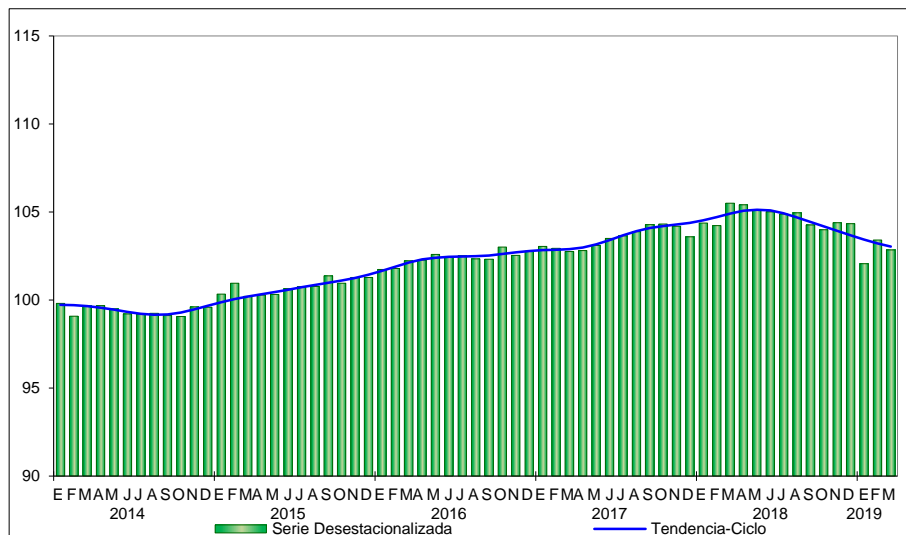



Remuneraciones medias reales

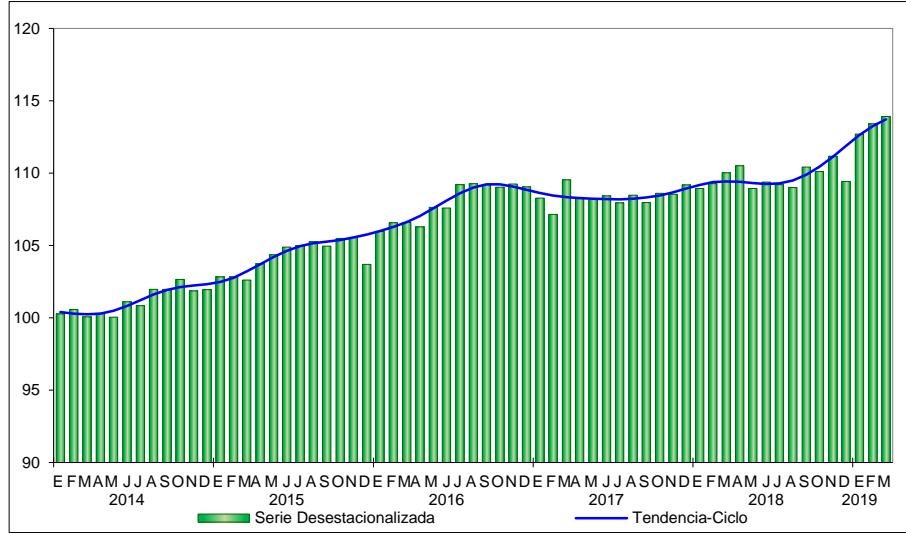

Fuente: INEGI.



Cifras originales

**Cuadro 2
INDICADORES DE LAS EMPRESAS COMERCIALES
POR ENTIDAD FEDERATIVA SEGÚN SECTOR DE ACTIVIDAD
DURANTE MARZO^{P/} DE 2019**

Entidad	Empresas Comerciales al por Mayor			Empresas Comerciales al por Menor		
	Ingresos por suministro de bienes y servicios*	Personal ocupado total	Remuneraciones medias reales	Ingresos por suministro de bienes y servicios*	Personal ocupado total	Remuneraciones medias reales
	Variación porcentual anual respecto a igual mes de un año antes					
Nacional	(-) 1.5	2.6	(-) 3.5	1.6	(-) 2.5	(-) 3.0
Aguascalientes	3.0	0.1	2.4	(-) 0.3	3.8	(-) 5.5
Baja California	(-) 0.6	3.2	0.4	14.5	8.5	6.7
Baja California Sur	9.2	6.2	(-) 8.2	(-) 1.1	(-) 5.7	7.3
Campeche	(-) 6.9	(-) 0.6	(-) 9.1	1.5	0.0	(-) 1.9
Coahuila de Zaragoza	(-) 1.6	3.7	(-) 5.9	4.5	1.2	(-) 1.3
Colima	(-) 7.6	(-) 3.7	(-) 5.3	5.9	5.8	3.7
Chiapas	(-) 18.5	0.9	(-) 9.4	(-) 0.5	3.6	(-) 9.1
Chihuahua	6.1	1.8	7.6	(-) 6.4	(-) 5.0	10.0
Ciudad de México	0.6	0.2	5.5	2.1	(-) 3.4	0.0
Durango	3.1	8.0	(-) 9.4	(-) 0.2	1.1	(-) 2.0
Guanajuato	(-) 0.1	4.8	(-) 5.9	2.0	4.7	0.5
Guerrero	(-) 8.4	2.5	(-) 10.8	(-) 7.6	(-) 1.0	(-) 4.9
Hidalgo	(-) 1.3	1.7	(-) 0.9	5.2	(-) 1.1	1.0
Jalisco	6.8	3.4	(-) 4.9	5.0	5.3	1.6
México	(-) 2.2	4.3	(-) 3.7	0.0	(-) 2.0	2.2
Michoacán de Ocampo	(-) 8.5	3.4	(-) 15.0	4.0	0.6	(-) 0.4
Morelos	(-) 2.9	1.6	0.5	(-) 7.3	2.9	(-) 5.3
Nayarit	(-) 18.9	1.3	(-) 4.1	1.4	0.6	0.1
Nuevo León	0.6	0.3	(-) 3.9	1.5	1.2	0.5
Oaxaca	(-) 5.5	6.6	(-) 7.9	0.9	(-) 2.1	1.8
Puebla	(-) 7.9	7.6	(-) 8.0	(-) 0.1	2.0	(-) 0.3
Querétaro	5.8	5.6	(-) 7.6	1.7	8.2	(-) 2.0
Quintana Roo	(-) 8.0	5.0	(-) 13.1	3.4	2.2	(-) 1.4
San Luis Potosí	3.7	4.7	(-) 6.5	(-) 0.9	7.0	(-) 2.7
Sinaloa	0.4	3.5	(-) 7.5	(-) 2.7	(-) 1.3	5.9
Sonora	(-) 16.1	2.2	(-) 1.6	1.4	0.6	3.1
Tabasco	2.0	0.3	(-) 11.0	0.9	(-) 1.6	(-) 2.2
Tamaulipas	1.9	(-) 1.6	(-) 4.1	1.8	(-) 1.9	4.4
Tlaxcala	(-) 11.2	17.3	(-) 16.8	10.0	10.9	2.1
Veracruz de Ignacio de la Llave	(-) 5.3	3.0	(-) 12.9	(-) 0.7	0.8	(-) 3.8
Yucatán	2.1	7.5	(-) 10.7	4.5	4.0	(-) 2.2
Zacatecas	(-) 5.7	3.7	(-) 10.4	1.8	1.0	2.8

^{P/} Cifras preliminares.
* En términos reales.
Fuente: INEGI.



Nota metodológica

Las variables captadas por la Encuesta Mensual sobre Empresas Comerciales (ingresos por suministro de bienes y servicios, gastos por consumo de bienes y servicios, personal ocupado, remuneraciones reales totales y remuneraciones al personal ocupado), se presentan en números índices y tasa de variación. El año base para la generación de cada uno de los índices que presenta la EMEC es 2013; la elección de este periodo se debe a que dicho año es el referente de la información de los Censos Económicos 2014, al igual que el del Sistema de Cuentas Nacionales de México.

Para deflactar los ingresos por suministro de bienes y servicios, gastos por consumo de bienes y servicios, y remuneraciones, la EMEC utiliza los índices de precios publicados por el INEGI, de acuerdo con las características de cada una de las variables y utilizando los deflatores disponibles según el área geográfica correspondiente.

El presente documento destaca las variaciones porcentuales de las series desestacionalizadas o ajustadas estacionalmente, tanto respecto al mes anterior como respecto al mismo mes del año anterior, ya que la gran mayoría de las series económicas se ven afectadas por factores estacionales. Éstos son efectos periódicos que se repiten cada año y cuyas causas pueden considerarse ajenas a la naturaleza económica de las series, como son las festividades, el hecho de que algunos meses tienen más días que otros, los periodos de vacaciones escolares, el efecto del clima en las diferentes estaciones del año, y otras fluctuaciones estacionales como, por ejemplo, la elevada producción de juguetes en los meses previos a la Navidad provocada por la expectativa de mayores ventas en diciembre.

En este sentido, la desestacionalización o ajuste estacional de series económicas consiste en remover estas influencias intra-anales periódicas, debido a que su presencia dificulta diagnosticar o describir el comportamiento de una serie económica al no poder comparar adecuadamente un determinado mes con el inmediato anterior. Analizar la serie desestacionalizada ayuda a realizar un mejor diagnóstico y pronóstico de la evolución de la misma, ya que facilita la identificación de la posible dirección de los movimientos que pudiera tener la variable en cuestión, en el corto plazo. Las cifras desestacionalizadas también incluyen el ajuste por los efectos calendario (frecuencia de los días de la semana y, en su caso, la Semana Santa y año bisiesto). Las series desestacionalizadas de las principales variables que capta la encuesta se calculan de manera independiente a la de sus componentes.

Cabe señalar que, al irse agregando la información de noviembre de los últimos ocho años, el efecto del “Buen fin” se ha ido incorporando gradualmente en el ajuste estacional de las ventas al por menor, ya que es un efecto que modifica la estacionalidad de la serie de tiempo. Esto se ve reflejado en que el factor estacional del mes de noviembre, que se utiliza para ajustar los datos de ese mes, se ha ido incrementando paulatinamente e irá cambiando en la medida en que se cuente con más información para el mes de noviembre.



Las series originales se ajustan estacionalmente mediante el paquete estadístico X-13ARIMA-SEATS. Para conocer la metodología se sugiere consultar la siguiente liga:

<http://www.inegi.org.mx/app/biblioteca/ficha.html?upc=702825099060>

Asimismo, las especificaciones de los modelos utilizados para realizar el ajuste estacional están disponibles en el Banco de Información Económica, seleccionando el icono de información ⓘ correspondiente a las “series desestacionalizadas y de tendencia-ciclo” de las Empresas Comerciales.

El objetivo de la EMEC es el de generar información estadística de coyuntura de forma oportuna, para conocer la dinámica y tendencias de la actividad comercial del país; los alcances a nivel nacional son por rama de actividad para los dos sectores comerciales; Comercio al por Mayor y Comercio al por Menor.

El diseño estadístico de la EMEC define un esquema de muestreo mixto; probabilístico para cada una de las 22 ramas de actividad del comercio al por menor y no probabilístico las 18 ramas de actividad del Comercio al por Mayor; considera a los establecimientos y empresas de todos los tamaños, obteniendo así una cobertura del 74% en el Comercio al por Mayor y una estimación del 100% en el Comercio al por Menor. En ambos sectores respecto al total de los ingresos por suministro de bienes y servicios a nivel nacional.

Los resultados se presentan según el Sistema de Clasificación Industrial de América del Norte 2013 (SCIAN); a nivel de sector, subsector y por rama de actividad comercial.

Subsectores del Comercio al por Mayor	Subsectores del Comercio al por Menor
<ol style="list-style-type: none"> 1. Abarrotes, alimentos, bebidas, hielo y tabaco. 2. Productos textiles y calzado. 3. Productos farmacéuticos, de perfumería, artículos para el esparcimiento y electrodomésticos menores y aparatos de línea blanca. 4. Materias primas agropecuarias y forestales, para la industria, y materiales de desecho. 5. Maquinaria, equipo y mobiliario para actividades agropecuarias, industriales, de servicios y comerciales, y de otra maquinaria y equipo de uso general. 6. Camiones y de partes y refacciones nuevas para automóviles, camionetas y camiones. 7. Intermediación de comercio al por mayor. 	<ol style="list-style-type: none"> 1. Abarrotes, alimentos, bebidas, hielo y tabaco. 2. Tiendas de autoservicio y departamentales. 3. Productos textiles, bisutería, accesorios de vestir y calzado. 4. Artículos para el cuidado de la salud. 5. Artículos de papelería, para el esparcimiento y otros artículos de uso personal. 6. Enseres domésticos, computadoras, artículos para la decoración de interiores y artículos usados. 7. Artículos de ferretería, tlapalería y vidrios. 8. Vehículos de motor, refacciones, combustibles y lubricantes. 9. Comercio al por menor exclusivamente a través de Internet, y catálogos impresos, televisión y similares.



La cobertura geográfica es a nivel nacional; por entidad federativa se dispone de información con datos indicativos (muestrales) por sector de actividad; 43 Comercio al por Mayor y 46 Comercio al por Menor.

En este sentido, la información por entidad federativa deberá considerarse con reserva al tratarse de datos muestrales. Esto implica que los resultados por entidad federativa no son aditivos en el caso del comercio al por menor.

La construcción de los índices agregados base 2013 de cada sector, subsector y rama, se realiza a partir de las ponderaciones de los índices que los constituyen y de acuerdo con los pesos relativos de las estructuras de las ramas de actividad, según corresponda a cada sector comercial, generados con la información obtenida de los Censos Económicos 2014 para los sectores de comercio.

Es importante señalar que los resultados presentados en las series se deberán considerar como preliminares y sujetos a una continua revisión y actualización, cuyo sustento será la investigación constante de las categorías que componen a las actividades en estudio.

La información contenida en este documento es generada por el INEGI a través de la Encuesta Mensual sobre Empresas Comerciales y se da a conocer en la fecha establecida en el Calendario de difusión de información estadística y geográfica y de Interés Nacional.

Las cifras aquí mencionadas podrán ser consultadas en la página del INEGI en Internet.

<http://www.inegi.org.mx/sistemas/bie/>