

Próxima publicación: 1 de febrero

INDICADOR DE PEDIDOS MANUFACTUREROS CIFRAS DURANTE DICIEMBRE DE 2018

El Instituto Nacional de Estadística y Geografía (INEGI) y el Banco de México dan a conocer el Indicador de Pedidos Manufactureros (IPM) de diciembre de 2018. El IPM incorpora variables similares a las del PMI que elabora el Institute for Supply Management (ISM) en Estados Unidos.

El IPM se construye con los resultados de la Encuesta Mensual de Opinión Empresarial (EMOE), mismos que permiten conocer casi inmediatamente después de terminado el mes de referencia las expectativas y la percepción de los directivos empresariales sobre el comportamiento del sector manufacturero en México.

En diciembre del año que recién concluyó, el IPM se situó en 51.5 puntos con cifras ajustadas por estacionalidad, lo que implicó un retroceso mensual de (-)0.04 puntos. Con este resultado, dicho indicador acumula 112 meses consecutivos por encima del umbral de 50 puntos. A su interior, se observaron caídas mensuales en términos desestacionalizados en los componentes relativos al personal ocupado y a la oportunidad en la entrega de insumos por parte de los proveedores, mientras que se reportaron aumentos en los correspondientes a los pedidos esperados, a la producción esperada y a los inventarios de insumos.

**INDICADOR DE PEDIDOS MANUFACTUREROS A DICIEMBRE DE 2018
SERIE DESESTACIONALIZADA Y DE TENDENCIA-CICLO**

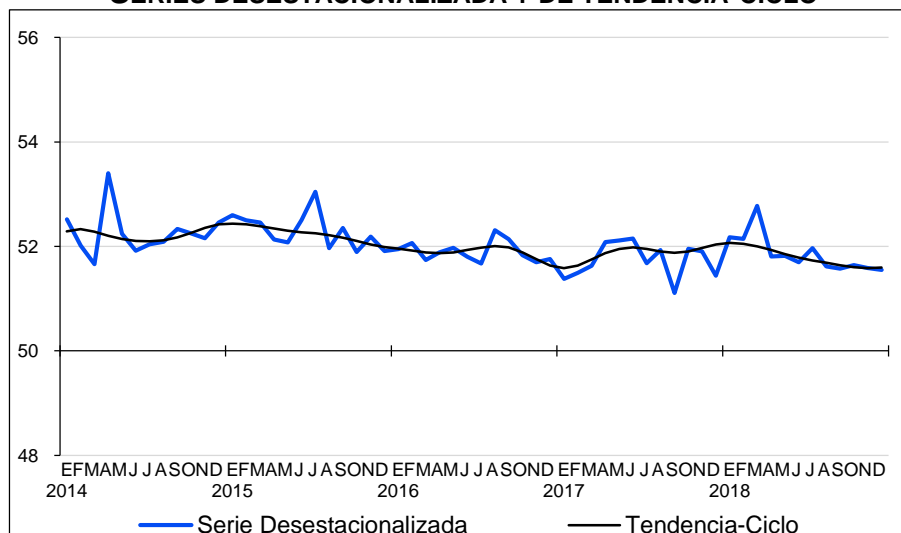

Fuente: INEGI y Banco de México.

En el último mes de 2018, el IPM se ubicó en 50 puntos con datos sin ajuste estacional, mismo nivel que el registrado en diciembre de 2017. En el mes de referencia, tres de los cinco componentes que conforman el IPM mostraron avances anuales, al tiempo que dos disminuyeron.

**INDICADOR DE PEDIDOS MANUFACTUREROS POR GRUPOS DE SUBSECTORES DE ACTIVIDAD
CIFRAS ORIGINALES**

Grupos	Diciembre		Diferencia en puntos ^{1/}
	2017	2018 ^{p/}	
Indicador de Pedidos Manufactureros	50.0	50.0	0.0
Alimentos, bebidas y tabaco	52.1	51.8	(-) 0.3
Derivados del petróleo y del carbón, industria química, del plástico y del hule	48.9	48.0	(-) 0.8
Minerales no metálicos y metálicas básicas	51.9	54.6	2.6
Equipo de computación, accesorios electrónicos y aparatos eléctricos	49.0	49.4	0.3
Equipo de transporte	49.2	50.3	1.0
Productos metálicos, maquinaria, equipo y muebles	48.7	45.8	(-) 2.9
Textiles, prendas de vestir, cuero y piel, madera, papel y otras	48.2	47.0	(-) 1.1

Nota: Los indicadores se generan con los datos referentes al mes de la entrevista.

1/ Las diferencias en puntos se obtienen de los respectivos indicadores considerando todos sus decimales.

p/ Dato preliminar.

Fuente: INEGI y Banco de México.

Por grupos de subsectores de actividad económica, en el mes que se reporta se observaron descensos anuales con cifras originales en cuatro de los siete agregados que integran el IPM, a la vez que los tres restantes presentaron crecimientos.

Se anexa Nota Técnica

Para consultas de medios y periodistas, contactar a: comunicacionsocial@inegi.org.mx
o llamar al teléfono (55) 52-78-10-00, exts. 1134, 1260 y 1241.

Dirección de Atención a Medios / Dirección General Adjunta de Comunicación





INSTITUTO NACIONAL
DE ESTADÍSTICA Y GEOGRAFÍA

NOTA TÉCNICA

INDICADOR DE PEDIDOS MANUFACTUREROS CIFRAS DURANTE DICIEMBRE DE 2018

El Instituto Nacional de Estadística y Geografía (INEGI) y el Banco de México informan los resultados del Indicador de Pedidos Manufactureros (IPM) de diciembre de 2018. El indicador se elabora considerando las expectativas de los directivos empresariales de dicho sector que capta la Encuesta Mensual de Opinión Empresarial (EMOE) para las siguientes variables: Pedidos, Producción, Personal Ocupado, Oportunidad en la Entrega de Insumos por parte de los Proveedores e Inventarios de Insumos.

Indicador de Pedidos Manufactureros por componentes

En diciembre del año que recién concluyó, el IPM se situó en 51.5 puntos con datos con ajuste estacional, lo que significó una reducción mensual de (-)0.04 puntos. Con este resultado, dicho indicador acumula 112 meses consecutivos sobre el umbral de 50 puntos.

INDICADOR DE PEDIDOS MANUFACTUREROS A DICIEMBRE DE 2018 SERIE DESESTACIONALIZADA Y DE TENDENCIA-CICLO

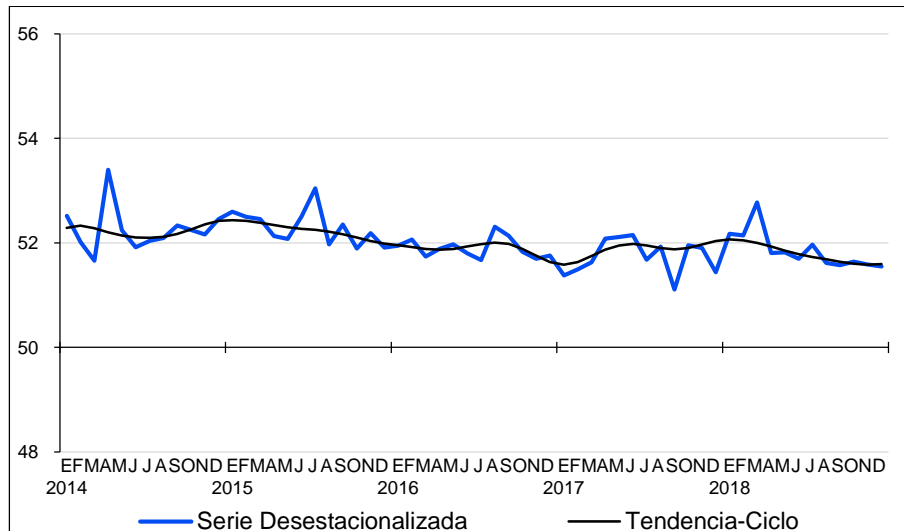

Fuente: INEGI y Banco de México.



INSTITUTO NACIONAL
DE ESTADÍSTICA Y GEOGRAFÍA

Con cifras desestacionalizadas, en el último mes de 2018 el componente del IPM correspondiente al **volumen esperado de pedidos** registró un incremento mensual de 0.49 puntos, el del **volumen esperado de la producción** mostró un alza de 1.11 puntos, el del **nivel esperado del personal ocupado** disminuyó (-)2.27 puntos, el de la **oportunidad en la entrega de insumos por parte de los proveedores** se redujo (-)0.17 puntos y el de **inventarios de insumos** aumentó 0.19 puntos.

INDICADOR DE PEDIDOS MANUFACTUREROS Y SUS COMPONENTES
CIFRAS DESESTACIONALIZADAS

Indicadores	Noviembre de 2018	Diciembre de 2018	Diferencia en puntos ^{1/}	Número de meses consecutivos por arriba o por debajo del umbral de 50 puntos
Indicador de Pedidos Manufactureros	51.6	51.5	(-) 0.04	112 Por arriba
a) Pedidos	52.7	53.2	0.49	112 Por arriba
b) Producción	53.1	54.2	1.11	108 Por arriba
c) Personal ocupado	51.5	49.2	(-) 2.27	1 Por debajo
d) Oportunidad en la entrega de insumos de los proveedores	46.9	46.7	(-) 0.17	74 Por debajo
e) Inventarios de insumos	52.1	52.3	0.19	64 Por arriba

Nota: Los indicadores se generan con los datos referentes al mes de la entrevista.

1/ Las diferencias en puntos se obtienen de los respectivos indicadores considerando todos sus decimales.

Fuente: INEGI y Banco de México.

Las siguientes gráficas presentan la evolución en los últimos años de las series desestacionalizadas y de tendencia-ciclo de los componentes que integran el Indicador de Pedidos Manufactureros.



INSTITUTO NACIONAL
DE ESTADÍSTICA Y GEOGRAFÍA

COMPONENTES DEL INDICADOR DE PEDIDOS MANUFACTUREROS A DICIEMBRE DE 2018 SERIES DESESTACIONALIZADAS Y DE TENDENCIA-CICLO

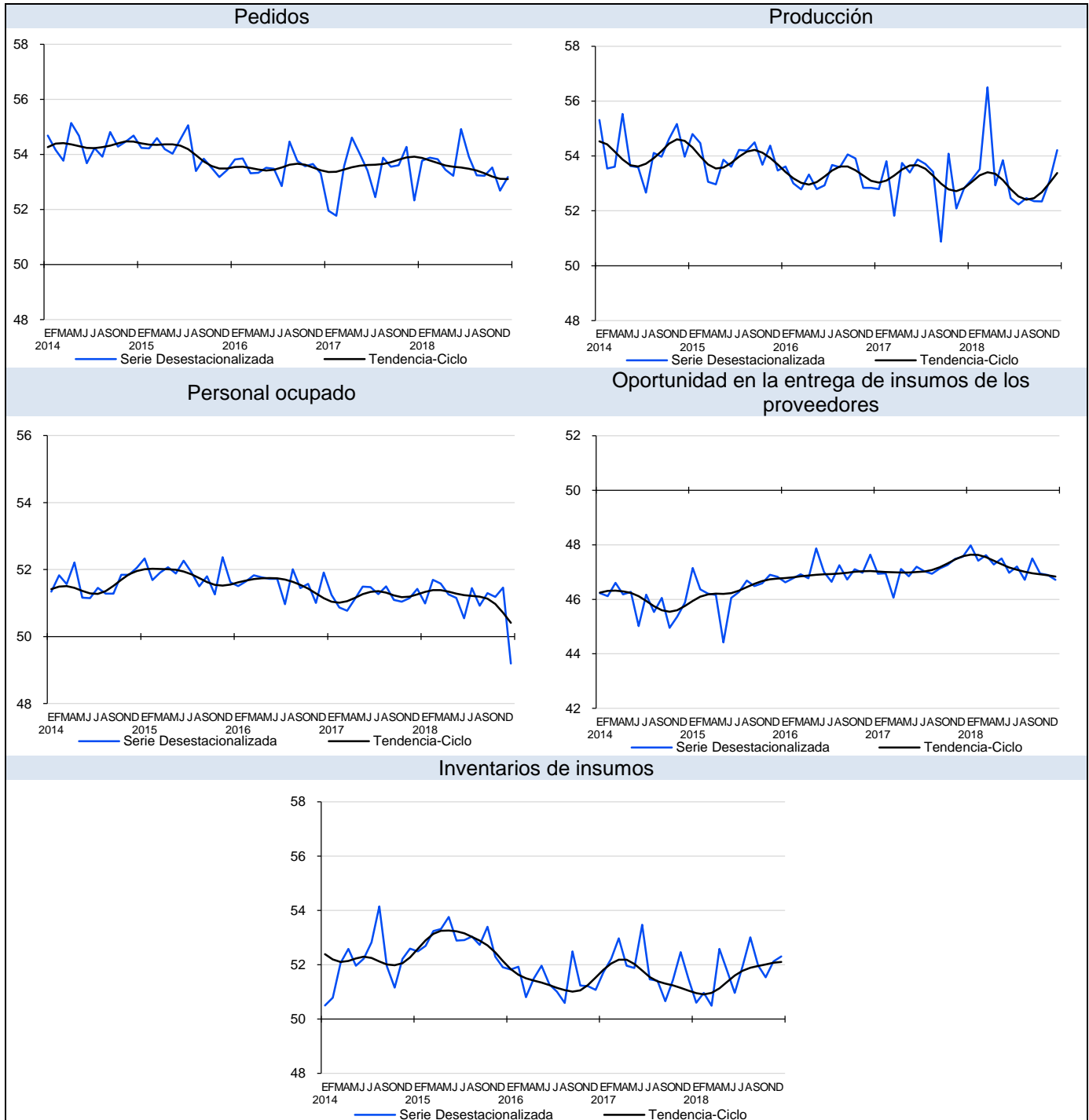

Fuente: INEGI y Banco de México.



**INSTITUTO NACIONAL
DE ESTADÍSTICA Y GEOGRAFÍA**

En diciembre de 2018, el IPM se ubicó en 50 puntos con datos sin desestacionalizar, por lo que se mantuvo sin cambio respecto al nivel observado en el último mes de 2017.

**INDICADOR DE PEDIDOS MANUFACTUREROS A DICIEMBRE DE 2018
SERIE ORIGINAL**

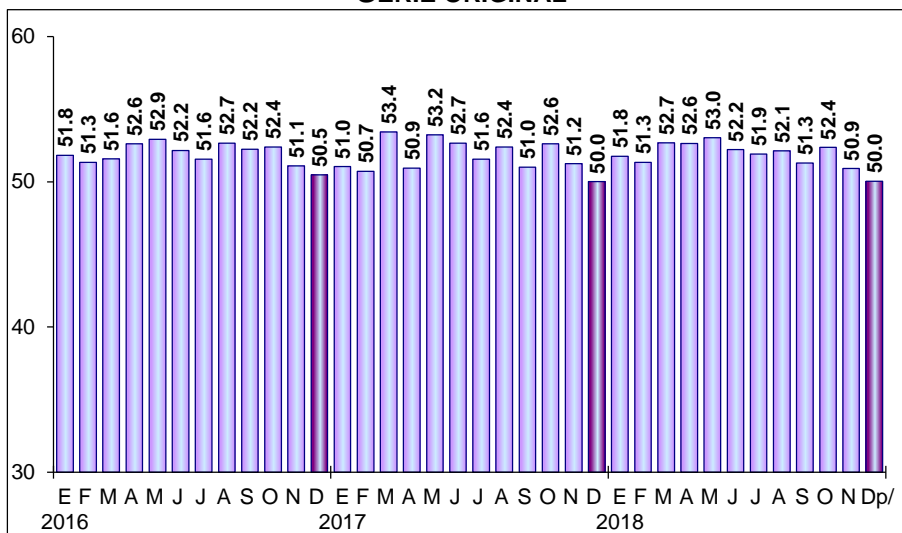

p/ Dato preliminar.
Fuente: INEGI y Banco de México.

Con cifras en términos originales, en el mes de referencia tres de los cinco subíndices que integran el IPM mostraron avances anuales, en tanto que los dos restantes retrocedieron.

**COMPONENTES DEL INDICADOR DE PEDIDOS MANUFACTUREROS
CIFRAS ORIGINALES**

Indicadores	Diciembre		Diferencia en puntos ^{1/}
	2017	2018 ^{p/}	
Indicador de Pedidos Manufactureros	50.0	50.0	0.0
a) Pedidos	50.1	50.8	0.7
b) Producción	50.0	51.4	1.4
c) Personal ocupado	50.5	48.2	(-) 2.3
d) Oportunidad en la entrega de insumos de los proveedores	48.4	47.3	(-) 1.1
e) Inventarios de insumos	51.2	52.1	0.9

Nota: Los indicadores se generan con los datos referentes al mes de la entrevista.
1/ Las diferencias en puntos se obtienen de los respectivos indicadores considerando todos sus decimales.
p/ Dato preliminar.
Fuente: INEGI y Banco de México.



INSTITUTO NACIONAL
DE ESTADÍSTICA Y GEOGRAFÍA

Indicador de Pedidos Manufactureros por grupos de subsectores de actividad

Por grupos de subsectores de actividad económica del IPM con datos sin ajuste estacional, en diciembre de 2018 el componente de Alimentos, bebidas y tabaco cayó (-)0.3 puntos respecto al mismo mes de 2017; el de Derivados del petróleo y del carbón, industria química, del plástico y del hule disminuyó (-)0.8 puntos; el de Minerales no metálicos y metálicas básicas creció 2.6 puntos; el de Equipo de computación, accesorios electrónicos y aparatos eléctricos se incrementó 0.3 puntos; el de Equipo de transporte presentó un alza de 1 punto; el de Productos metálicos, maquinaria, equipo y muebles descendió (-)2.9 puntos, y el de Textiles, prendas de vestir, cuero y piel, madera, papel y otras retrocedió (-)1.1 puntos.

INDICADOR DE PEDIDOS MANUFACTUREROS POR GRUPOS DE SUBSECTORES DE ACTIVIDAD CIFRAS ORIGINALES

Grupos	Diciembre		Diferencia en puntos ^{1/}
	2017	2018 ^{p/}	
Indicador de Pedidos Manufactureros	50.0	50.0	0.0
Alimentos, bebidas y tabaco	52.1	51.8	(-) 0.3
Derivados del petróleo y del carbón, industria química, del plástico y del hule	48.9	48.0	(-) 0.8
Minerales no metálicos y metálicas básicas	51.9	54.6	2.6
Equipo de computación, accesorios electrónicos y aparatos eléctricos	49.0	49.4	0.3
Equipo de transporte	49.2	50.3	1.0
Productos metálicos, maquinaria, equipo y muebles	48.7	45.8	(-) 2.9
Textiles, prendas de vestir, cuero y piel, madera, papel y otras	48.2	47.0	(-) 1.1

Nota: Los indicadores se generan con los datos referentes al mes de la entrevista.

1/ Las diferencias en puntos se obtienen de los respectivos indicadores considerando todos sus decimales.

p/ Dato preliminar.

Fuente: INEGI y Banco de México.

Nota Metodológica

La Encuesta Mensual de Opinión Empresarial se lleva a cabo mensualmente y tiene como base una muestra de 1,498 empresas a nivel nacional. La información es obtenida a través de entrevista electrónica (INTERNET) en dos terceras partes de las empresas de la muestra, mientras que en el resto se recaba mediante visita al directivo empresarial.

El marco poblacional está formado por el directorio de empresas registradas en los Censos Económicos 2009 del Sector Manufacturero, mismo que cuenta con 4,970 empresas. Para la selección de la muestra se utilizó un diseño probabilístico y estratificado con selección aleatoria e independiente en cada estrato.



INSTITUTO NACIONAL
DE ESTADÍSTICA Y GEOGRAFÍA

La encuesta incluye con certeza a las empresas con 1,000 trabajadores y más. Para calcular el tamaño de muestra se utilizó la variable del personal ocupado con afijación Neyman, obteniéndose la muestra de 1,498 empresas. En el diseño del cuestionario se incorporaron las recomendaciones de la OCDE y CEPAL, así como las sugerencias del Banco de México.

El Indicador de Pedidos Manufactureros (IPM) se elabora considerando las expectativas de los directivos empresariales para las siguientes variables: Pedidos, Producción, Personal Ocupado, Oportunidad de la Entrega de Insumos por parte de los Proveedores e Inventarios de Insumos.

El IPM para el total del sector manufacturero y para cada uno de los grupos de subsectores de actividad considerados resulta de la agregación de los cinco indicadores mencionados. Tales indicadores consideran distintas etapas o variables del proceso productivo que normalmente efectúan las empresas manufactureras. Ello se muestra a continuación:

1. Pedidos (30% del IPM)
 - ¿Cómo considera usted el comportamiento en el volumen total de pedidos a su empresa provenientes de los mercados, interno y externo, para los periodos indicados respecto al inmediato anterior?
2. Producción (25% del IPM)
 - Para los periodos indicados respecto al inmediato anterior, ¿cómo se comportó el volumen físico de producción de su empresa?
3. Personal Ocupado (20% del IPM)
 - ¿Cómo evolucionó y estima que lo hará el número de obreros y empleados dependientes de su empresa, o de otra razón social que laboran en la misma, en los periodos indicados respecto al inmediato anterior?
4. Entregas de los Proveedores (15% del IPM)
 - Para los periodos indicados con respecto al mes anterior, ¿cómo califica la oportunidad de la entrega de insumos por parte de los proveedores?
5. Inventarios (10% del IPM)
 - ¿Cómo evolucionó el volumen físico de sus inventarios de insumos y bienes intermedios para los periodos indicados respecto al inmediato anterior?

Para cada una de las preguntas el informante tiene cinco opciones de respuesta: Mucho mayor, Mayor, Igual, Menor y Mucho menor, excepto para la cuarta pregunta, cuyas opciones de respuesta son: Más rápida, Rápida, Igual, Lenta y Más lenta.

Cada nivel de respuesta cuenta con un ponderador:



**INSTITUTO NACIONAL
DE ESTADÍSTICA Y GEOGRAFÍA**

Opción de respuesta	Ponderador
Mucho mayor	1.00
Mayor	0.75
Igual	0.50
Menor	0.25
Mucho menor	0.00

En el IPM el valor de 50 constituye el umbral para delimitar una expansión de una contracción en la actividad del sector manufacturero.

Con el objetivo de brindar mayores elementos que permitan determinar la precisión de los datos generados por la Encuesta Mensual de Opinión Empresarial, el INEGI publica los coeficientes de variación del Indicador de Pedidos Manufactureros, los cuales son una medida relativa de su exactitud. En este contexto, a menor valor del coeficiente mayor será la precisión estadística del dato. Para conocer más al respecto, se sugiere consultar la siguiente liga:

<http://www.inegi.org.mx/sistemas/bie/?idserPadre=100003900060>

Este documento presenta variaciones de las series desestacionalizadas, ya que la gran mayoría de las series económicas se ven afectadas por factores estacionales.

La desestacionalización o ajuste estacional de series económicas consiste en remover fluctuaciones que se repiten en los mismos periodos de cada año (como pueden ser las ventas navideñas en diciembre) y, en su caso, incluir un ajuste por los efectos de calendario (como puede ser la frecuencia de los días de la semana, la Semana Santa o el año bisiesto). Lo anterior, debido a que la presencia de dichos efectos y fluctuaciones dificulta diagnosticar o describir el comportamiento económico de una serie al no ser comparables los distintos periodos. Asimismo, analizar la serie ajustada por estacionalidad permite realizar un mejor diagnóstico de su evolución, ya que facilita la identificación de los movimientos que la variable en cuestión registra en el corto plazo. Cabe señalar que la serie desestacionalizada del Indicador de Pedidos Manufactureros se calcula de manera independiente a la de sus componentes.

Las series originales se ajustan estacionalmente mediante el paquete estadístico X-13ARIMA-SEATS. Para conocer la metodología se sugiere consultar la siguiente liga:

<http://www.beta.inegi.org.mx/app/biblioteca/ficha.html?upc=702825099060>



**INSTITUTO NACIONAL
DE ESTADÍSTICA Y GEOGRAFÍA**

Asimismo, las especificaciones de los modelos utilizados para realizar el ajuste estacional están disponibles en el Banco de Información Económica, seleccionando el icono de información ⓘ correspondiente a las “series desestacionalizadas y de tendencia-ciclo” del Indicador de Pedidos Manufactureros y sus Componentes.

La información contenida en este documento se complementa con la que proporciona el Indicador de Confianza Empresarial (ICE), así como el Indicador Agregado de Tendencia (IAT), la cual es generada por el INEGI con base en la Encuesta Mensual de Opinión Empresarial, y se da a conocer en la fecha establecida en el Calendario de difusión de información estadística y geográfica y de Interés Nacional.

Las cifras aquí mencionadas pueden ser consultadas en el Sitio del INEGI en Internet:

<http://www.inegi.org.mx/sistemas/bie/>