

## SISTEMA DE CUENTAS NACIONALES DE MÉXICO CUENTAS DE BIENES Y SERVICIOS 2019

El Instituto Nacional de Estadística y Geografía (INEGI) presenta los resultados de las Cuentas de Bienes y Servicios 2019, con año base 2013. Éstas forman parte del Sistema de Cuentas Nacionales de México (SCNM) y proporcionan información detallada sobre la estructura y evolución de los principales agregados macroeconómicos del país.

En 2019, la oferta total de bienes y servicios se ubicó en 51,898,117 millones de pesos corrientes. De ésta, la producción total generada en el país (a precios de mercado) aportó el 81.6% y las importaciones de bienes y servicios contribuyeron con el restante 18.4 por ciento.

**DIAGRAMA OFERTA Y UTILIZACIÓN TOTAL, 2019**  
(Porcentajes de la oferta/utilización)

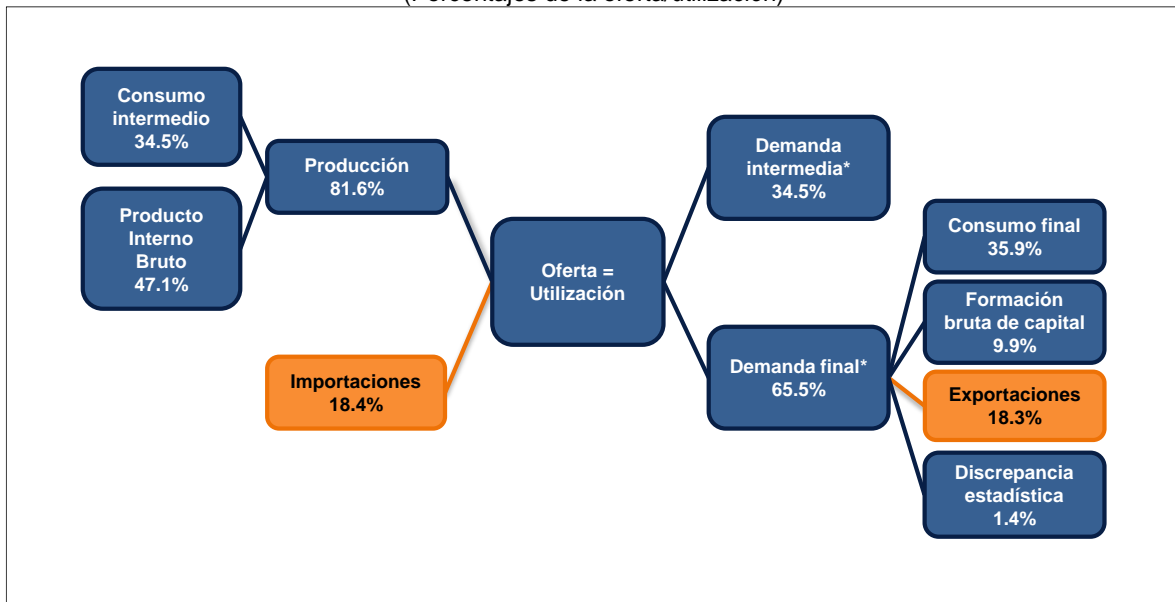

\* Incluye la utilización de bienes importados.  
Fuente: INEGI.

El Producto Interno Bruto en el año en cuestión a precios de mercado alcanzó un monto de 24,443,014 millones de pesos corrientes; su distribución factorial fue la siguiente<sup>1</sup>: el excedente empresarial derivado de las actividades productivas representó el 67.2%, seguido de la remuneración de asalariados con el 26.5% y los impuestos<sup>2</sup> a la producción e importaciones el complemento de 6.4 por ciento.

**DISTRIBUCIÓN FACTORIAL DEL PRODUCTO INTERNO BRUTO DURANTE 2019**

Factor de producción	Millones de pesos corrientes	Estructura %
<b>PIB a precios de mercado</b>	<b>24,443,014</b>	<b>100.0</b>
Remuneración de asalariados	6,466,096	26.5
Impuestos a la producción e importaciones, netos de subsidios	1,563,096	6.4
Excedente bruto de operación	16,413,822	67.2

NOTA: La suma de los parciales puede no coincidir con el total debido al redondeo.  
Fuente: INEGI.

Del ingreso nacional disponible generado en 2019, el 92.5% se destinó al consumo final y 7.5% al ahorro interno neto. El gasto de consumo final privado, que incluye el de los hogares y el de las Instituciones Privadas Sin Fines de Lucro (IPSFL), creció 0.9% en términos reales respecto a 2018.

En el año de referencia, el ahorro interno bruto<sup>3</sup> representó el 23.7% del PIB a precios de mercado, mientras que el ahorro externo el 0.3 por ciento. De esta forma la inversión bruta de capital, que fue de 24% del PIB, se financió con el ahorro total.

En 2019 el número de puestos de trabajo remunerados registró un total de 39,364,976, cifra que presentó un aumento del 0.2% en comparación con 2018. Dentro del total de los puestos de trabajo, los sectores con la mayor contribución fueron: las Industrias manufactureras, los Servicios de apoyo a los negocios y manejo de desechos y servicios de remediación, el Comercio, la Construcción y los Otros servicios excepto actividades gubernamentales, que en conjunto generaron el 61 por ciento.

**Se anexa Nota Técnica**

Para consultas de medios y periodistas, contactar a: [comunicacionsocial@inegi.org.mx](mailto:comunicacionsocial@inegi.org.mx)  
o llamar al teléfono (55) 52-78-10-00, exts. 1134, 1260 y 1241.  
Dirección de Atención a Medios / Dirección General Adjunta de Comunicación



<sup>1</sup> La suma de los parciales puede no coincidir con el total debido al redondeo.

<sup>2</sup> Netos de subsidios.

<sup>3</sup> Éste es igual al ahorro interno neto más el consumo de capital fijo.



## NOTA TÉCNICA

# SISTEMA DE CUENTAS NACIONALES DE MÉXICO CUENTAS DE BIENES Y SERVICIOS 2019

### **ASPECTOS GENERALES**

El INEGI da a conocer los resultados de las “Cuentas de Bienes y Servicios, 2019. Preliminar. Año base 2013,” del Sistema de Cuentas Nacionales de México, las cuales concentran información detallada sobre la estructura y evolución de los principales agregados macroeconómicos del país.

Las cuentas contienen los resultados en valores corrientes de las principales variables macroeconómicas. Asimismo integra información de la mayoría de los agregados macroeconómicos medidos a precios constantes de 2013, y los consecuentes índices de precios implícitos. La información se complementa con las respectivas estructuras relativas y las variaciones porcentuales anuales de las variables. Las series se presentan en su versión ampliada para el periodo 2003 a 2019 y en su versión reducida para el periodo 1993 a 2019.

### **PRINCIPALES RESULTADOS**

#### **OFERTA Y UTILIZACIÓN TOTAL**

Durante 2019, la oferta total de bienes y servicios (que es igual a la utilización total) se ubicó en 51,898,117 millones de pesos corrientes a precios de mercado<sup>4</sup>. A su interior, la producción total generada en el país representó el 81.6% de dicha oferta y las importaciones<sup>5</sup> de bienes y servicios el 18.4 por ciento.

En particular, la producción total (a precios de mercado) que generó el país fue de 42,345,061 millones de pesos en el año de referencia. De ésta, el valor de la producción de bienes y servicios destinados para el consumo intermedio constituyó el 34.5% de la oferta total y el Producto Interno Bruto<sup>6</sup> el 47.1 por ciento.

---

<sup>4</sup> Son los precios de los bienes y servicios valorados en el establecimiento de venta. En éstos se incluyen los gastos de transporte y los impuestos netos a los productos como el IVA.

<sup>5</sup> Incluyen los impuestos a la importación.

<sup>6</sup> El Producto Interno Bruto es el valor monetario de los bienes y servicios finales producidos por una economía en un periodo determinado dentro del territorio del país.

Gráfica 1  
**DIAGRAMA OFERTA Y UTILIZACIÓN TOTAL, 2019**  
 (Porcentajes de la oferta/utilización)

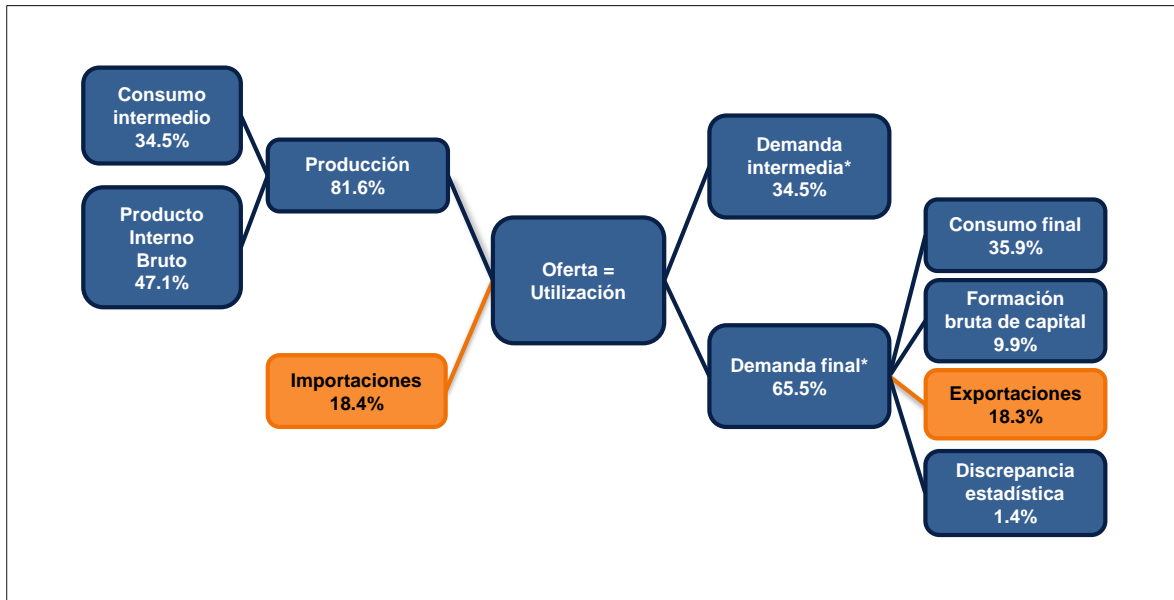

\* Incluye la utilización de bienes importados.  
 Fuente: INEGI.

La producción también se puede obtener a precios básicos<sup>7</sup>, misma que en 2019 registró un monto de 40,914,473 millones de pesos corrientes. Ésta se clasifica en tres tipos: la que se destina al mercado para su venta<sup>8</sup> (que en el año de referencia tuvo una participación del 87.4%); la que se utiliza para uso final propio<sup>9</sup> (5.1%) y otra producción no de mercado generada por las instituciones privadas sin fines de lucro o el gobierno general y que se proporciona de manera gratuita o a precios no económicamente significativos (7.5 por ciento).

La oferta total disponible en el país fue utilizada, en el año de referencia, de la siguiente manera: el 34.5% cubrió la demanda intermedia y el 65.5% restante a la demanda final<sup>10</sup>; de esta última, el 35.9% se empleó en el consumo final, el 18.3% se exportó y el 9.9% de la utilización se destinó a la formación bruta de capital<sup>11</sup>.

<sup>7</sup> Son los precios de los bienes o servicios valorados en el establecimiento del productor. Se excluyen los gastos de transporte y los impuestos netos a los productos como el IVA.

<sup>8</sup> Bienes y servicios vendidos o utilizados a precios económicamente significativos, es decir, que influyen sobre las cantidades que los productores están dispuestos a ofertar y también, en las que los compradores desean adquirir.

<sup>9</sup> Se realiza únicamente en empresas no constituidas en sociedad (empresas familiares) con bienes agropecuarios producidos y consumidos por los miembros del hogar, los servicios de alquiler de viviendas ocupadas por los propietarios y el servicio doméstico remunerado.

<sup>10</sup> La discrepancia estadística para 2019 fue de 1.4 por ciento.

<sup>11</sup> Esta participación incluye la variación de existencias que aportó el 0.2 por ciento.



## DISTRIBUCIÓN FACTORIAL DEL PIB

El Producto Interno Bruto de 2019 a precios de mercado cerró en 24,443,014 millones de pesos corrientes, siendo su distribución factorial como sigue: el excedente empresarial derivado de las actividades productivas significó el 67.2%, la remuneración de asalariados 26.5% y los impuestos a la producción e importaciones, netos de subsidios, representaron el 6.4 por ciento.

Cuadro 1  
**DISTRIBUCIÓN FACTORIAL DEL PRODUCTO INTERNO BRUTO DURANTE 2019**

Factor de producción	Millones de pesos corrientes	Estructura %
<b>PIB a precios de mercado</b>	<b>24,443,014</b>	<b>100.0</b>
Remuneración de asalariados	6,466,096	26.5
Impuestos a la producción e importaciones, netos de subsidios	1,563,096	6.4
Excedente bruto de operación	16,413,822	67.2

NOTA: La suma de los parciales puede no coincidir con el total debido al redondeo.  
Fuente: INEGI.

## POR ACTIVIDAD ECONÓMICA

Durante 2019 los sectores que más aportaron a la generación del Valor Agregado Bruto del país fueron: el Comercio al por menor y al por mayor con 19.7%; las Industrias manufactureras 18.4%; los Servicios inmobiliarios y de alquiler de bienes muebles e intangibles 10.3%; la Construcción 7.5%; los Transportes, correos y almacenamiento 6.6%; la Minería 4.6%; los Servicios financieros y de seguros 4.3%; los Servicios educativos 3.9% y las Actividades legislativas, gubernamentales, de impartición de justicia y de organismos internacionales y extraterritoriales con 3.8 por ciento. Éstos en conjunto contribuyeron con el 79.1% del Valor Agregado Bruto (véase cuadro siguiente).



**Cuadro 2**  
**PRODUCTO INTERNO BRUTO NOMINAL DURANTE 2019**

Denominación	PIB Nominal	
	Millones de pesos	Estructura (%)
<b>PRODUCTO INTERNO BRUTO (a precios de mercado)</b>	<b>24,443,014</b>	
Impuestos sobre los productos, netos	1,430,588	
<b>VALOR AGREGADO BRUTO (en valores básicos)</b>	<b>23,012,426</b>	<b>100.0</b>
<b>Actividades Primarias</b>	<b>828,217</b>	<b>3.6</b>
11 Agricultura, cría y explotación de animales, aprovechamiento forestal, pesca y caza	828,217	3.6
<b>Actividades Secundarias</b>	<b>7,548,666</b>	<b>32.8</b>
21 Minería	1,056,682	4.6
22 Generación, transmisión y distribución de energía eléctrica, suministro de agua y de gas por ductos al consumidor final	530,040	2.3
23 Construcción	1,726,258	7.5
31-33 Industrias manufactureras	4,235,685	18.4
<b>Actividades Terciarias</b>	<b>14,635,544</b>	<b>63.6</b>
43 Comercio al por mayor	2,257,083	9.8
46 Comercio al por menor	2,285,470	9.9
48-49 Transportes, correos y almacenamiento	1,523,119	6.6
51 Información en medios masivos	377,425	1.6
52 Servicios financieros y de seguros	989,528	4.3
53 Servicios inmobiliarios y de alquiler de bienes muebles e intangibles	2,374,902	10.3
54 Servicios profesionales, científicos y técnicos	439,850	1.9
55 Corporativos	141,236	0.6
56 Servicios de apoyo a los negocios y manejo de residuos y desechos, y servicios de remediación	831,010	3.6
61 Servicios educativos	892,555	3.9
62 Servicios de salud y de asistencia social	550,098	2.4
71 Servicios de esparcimiento culturales y deportivos, y otros servicios recreativos	97,410	0.4
72 Servicios de alojamiento temporal y de preparación de alimentos y bebidas	549,713	2.4
81 Otros servicios excepto actividades gubernamentales	457,613	2.0
93 Actividades legislativas, gubernamentales, de impartición de justicia y de organismos internacionales y extraterritoriales	868,532	3.8

NOTA: La suma de los parciales puede no coincidir con el total debido al redondeo. Cada actividad incluye los Servicios de Intermediación Financiera Medidos Indirectamente.

Fuente: INEGI.



## INGRESO NACIONAL DISPONIBLE

El ingreso nacional disponible, que es el ingreso que se genera en la economía para fines de consumo final y ahorro, se ubicó en 20,140,500 millones de pesos corrientes en 2019. De dicho monto el 92.5% se destinó al consumo final y el 7.5% al ahorro neto.

Cuadro 3  
**DISTRIBUCIÓN DEL INGRESO NACIONAL DISPONIBLE DURANTE 2019**

Factor de producción	Millones de pesos corrientes	Estructura %
<b>Ingreso Nacional Disponible</b>	<b>20,140,500</b>	<b>100.0</b>
Gastos de Consumo Final	18,635,635	92.5
Gasto de consumo individual <sup>1/</sup>	17,253,229	85.7
Gasto de consumo colectivo <sup>2/</sup>	1,382,405	6.9
Ahorro neto	1,504,865	7.5

<sup>1/</sup> El consumo individual se conforma del consumo final privado más las transferencias sociales recibidas por los hogares en especie del gobierno y las Instituciones Sin Fines de Lucro que sirven a los hogares.

<sup>2/</sup> El consumo colectivo es el valor de los gastos realizados por el gobierno general al prestar servicios que benefician a la comunidad en su conjunto, o a ciertas secciones de éste.

NOTA: La suma de los parciales puede no coincidir con el total debido al redondeo.

Fuente: INEGI.

## CONSUMO FINAL PRIVADO

El consumo de los hogares y de las Instituciones Privadas sin Fines de Lucro (IPSFL) totalizó 16,142,452 millones de pesos corrientes en 2019, gasto que fue distribuido principalmente para la adquisición de alimentos y bebidas no alcohólicas con 24.9% del total; transporte 18.1%; alojamiento, agua, electricidad, gas y otros combustibles 16.7 por ciento. En menor proporción el gasto se efectuó en bienes y servicios diversos con 11.1%; muebles, artículos para el hogar y para la conservación ordinaria del hogar 5.6%; recreación y cultura 5.4%; restaurantes y hoteles 4.8%; en salud y en bebidas alcohólicas y tabaco con 3.5%, cada uno; prendas de vestir y calzado 2.8%; comunicaciones 2.1%, y educación 1.5 por ciento.

**Gráfica 2**  
**CONSUMO FINAL DE LOS HOGARES Y DE LAS INSTITUCIONES PRIVADAS**  
**SIN FINES DE LUCRO POR FINALIDAD DURANTE 2019**  
 (Estructura porcentual)



\* El rubro de bienes y servicios diversos incluye: los cuidados personales, efectos personales, seguros y servicios financieros, entre otros.  
 Fuente: INEGI.

En términos reales, el consumo final privado mostró un aumento anual de 0.9% respecto a 2018, explicado principalmente por el crecimiento de 3.7% en comunicaciones; educación 1.6%; restaurantes y hoteles 1.5%; en salud y en bebidas alcohólicas y tabaco 1.3% en cada uno, y en bienes y servicios diversos 1.2%, entre otras.



## AHORRO

El ahorro interno bruto, que se refiere a la parte del ingreso disponible que no se gasta en bienes y servicios de consumo final, representó el 23.7% del PIB de 2019, y el ahorro externo participó con el 0.3 por ciento. Ambos rubros constituyen el ahorro total. De esta manera, la formación bruta de capital (que se integra con la formación bruta de capital fijo más la variación de existencias), que significó el 24% del PIB en el año en cuestión fue financiada por el ahorro total.

**Gráfica 3**  
**FINANCIAMIENTO DE LA FORMACIÓN BRUTA TOTAL POR EL AHORRO, 2008-2019**  
 (Participación porcentual sobre el PIB total)

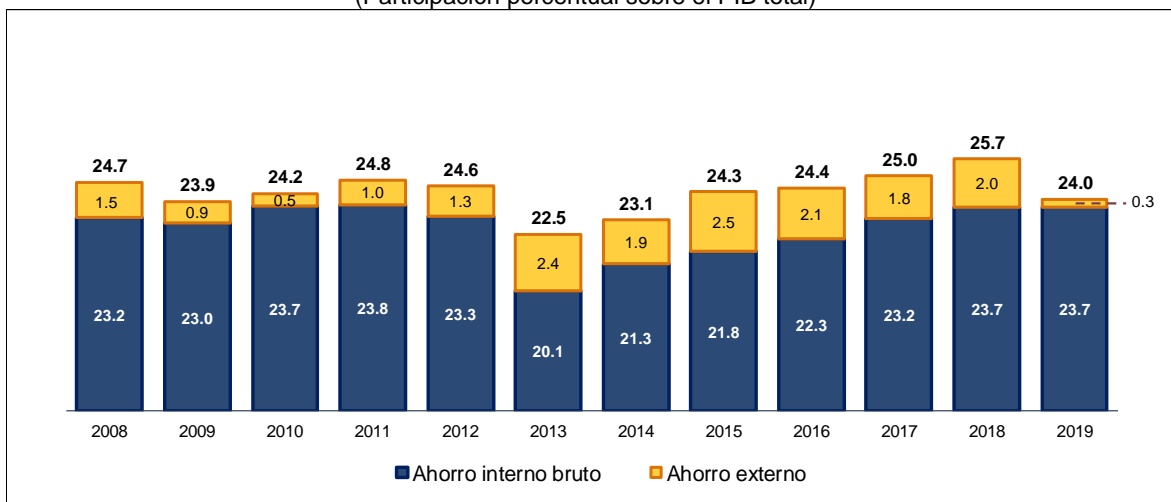

NOTA: La suma de los parciales puede no coincidir con el total debido al redondeo.  
 Fuente: INEGI.

## PUESTOS DE TRABAJO OCUPADOS REMUNERADOS

Durante 2019, el número de ocupaciones remuneradas dependientes de la razón social alcanzó una cifra de 39,364,976 puestos de trabajo, misma que representó un aumento de 0.2% en comparación con 2018. Los sectores con la mayor participación en la ocupación fueron: las industrias manufactureras 16.5%; los servicios de apoyo a los negocios y manejo de desechos y servicios de remediación 12.3%; comercio (al por mayor y al por menor) 11.9%; construcción 11.3%; otros servicios excepto actividades gubernamentales 8.9%; agricultura, cría y explotación de animales, aprovechamiento forestal, pesca y caza 7.4%; y las actividades legislativas, gubernamentales, de impartición de justicia y de organismos internacionales y extraterritoriales con 7.1 por ciento. Este grupo de sectores aportó el 75.5%<sup>12</sup> total de puestos de trabajo en el año de referencia (véase gráfica siguiente).

<sup>12</sup> La suma de los componentes puede no coincidir con los totales debido al redondeo

**Gráfica 4**  
**PUESTOS DE TRABAJO OCUPADOS REMUNERADOS, DEPENDIENTES**  
**DE LA RAZÓN SOCIAL DURANTE 2019**  
 (Estructura porcentual)

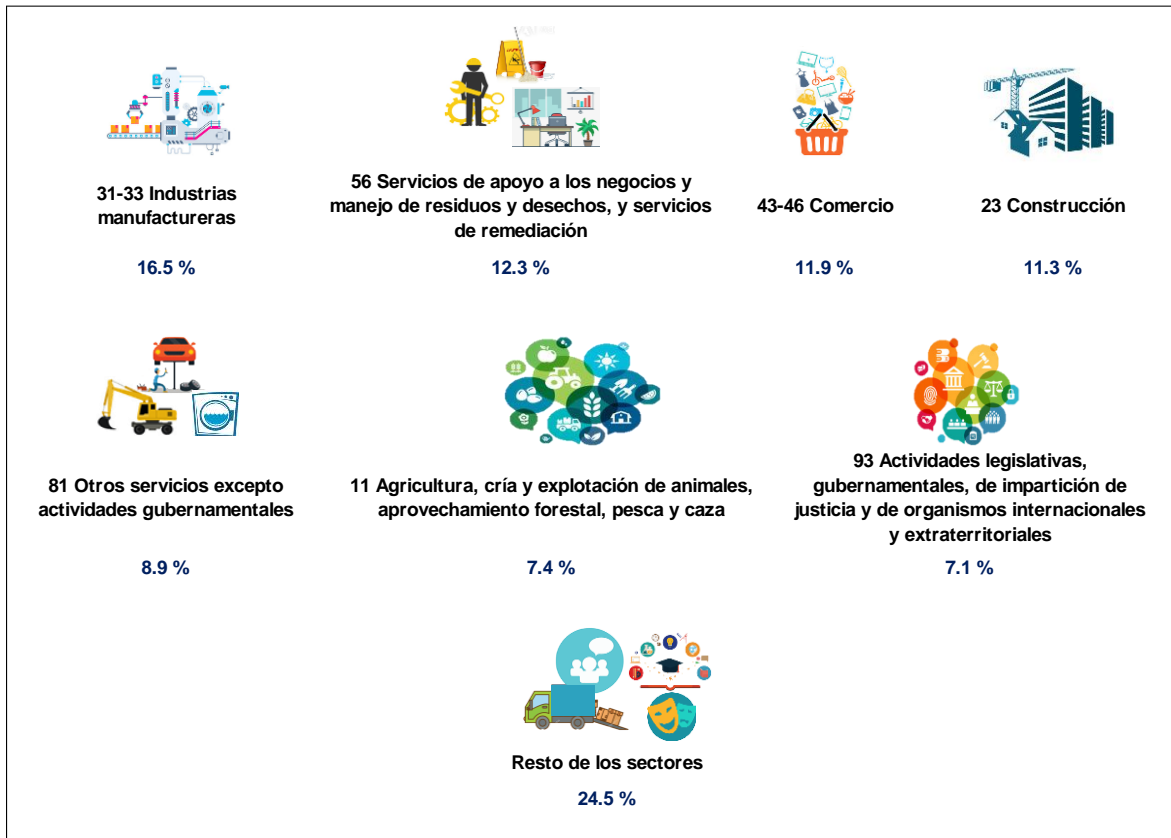

NOTA: La suma de los parciales puede no coincidir con el total debido al redondeo.  
 Fuente: INEGI.

En 2019, las remuneraciones promedio en la economía alcanzaron 164,260 pesos corrientes por puesto durante el año, lo que equivale a 13,688 pesos mensuales. Los sectores que destacaron por registrar las remuneraciones medias anuales más altas en el año en referencia fueron: los corporativos con 810,585 pesos por puesto; los servicios financieros y de seguros con 658,978 pesos; la generación, transmisión y distribución de energía eléctrica, suministro de agua y de gas por ductos al consumidor final 405,292; servicios de salud y asistencia social 372,100; información en medios masivos 336,401 y los servicios educativos con 325,136 pesos por puesto.



Por su parte, las menores remuneraciones medias anuales por persona se registraron en los sectores de agricultura, cría y explotación de animales, aprovechamiento forestal, pesca y caza con 52,377 pesos; otros servicios excepto actividades gubernamentales 53,665; el comercio al por mayor 82,177; los servicios de alojamiento temporal y de preparación de alimentos y bebidas 86,257; y los servicios inmobiliarios y de alquiler de bienes muebles e intangibles con 106,483 pesos por puesto de trabajo (véase cuadro siguiente).

**Cuadro 4**  
**REMUNERACIONES MEDIAS DE LOS PUESTOS DE TRABAJO OCUPADOS DEPENDIENTES**  
**DE LA RAZÓN SOCIAL DURANTE 2019**  
(Pesos corrientes por puesto)

Denominación	Remuneración Media Anual
<b>Total</b>	<b>164,260</b>
<b>Actividades Primarias</b>	
11 Agricultura, cría y explotación de animales, aprovechamiento forestal, pesca y caza	52,377
<b>Actividades Secundarias</b>	
21 Minería	245,933
22 Generación, transmisión y distribución de energía eléctrica, suministro de agua y de gas por ductos al consumidor final	405,292
23 Construcción	109,616
31-33 Industrias manufactureras	175,880
<b>Actividades Terciarias</b>	
43 Comercio al por mayor	82,177
46 Comercio al por menor	141,965
48-49 Transportes, correos y almacenamiento	180,167
51 Información en medios masivos	336,401
52 Servicios financieros y de seguros	658,978
53 Servicios inmobiliarios y de alquiler de bienes muebles e intangibles	106,483
54 Servicios profesionales, científicos y técnicos	245,960
55 Corporativos	810,585
56 Servicios de apoyo a los negocios y manejo de residuos y desechos, y servicios de remediación	119,624
61 Servicios educativos	325,136
62 Servicios de salud y de asistencia social	372,100
71 Servicios de esparcimiento culturales y deportivos, y otros servicios recreativos	146,454
72 Servicios de alojamiento temporal y de preparación de alimentos y bebidas	86,257
81 Otros servicios excepto actividades gubernamentales	53,665
93 Actividades legislativas, gubernamentales, de impartición de justicia y de organismos internacionales y extraterritoriales	304,230

Fuente: INEGI.



## **ASPECTOS METODOLÓGICOS**

El ámbito conceptual y metodológico que sirve de base para elaborar las Cuentas de Bienes y Servicios tiene su referencia general en el Manual del Sistema de Cuentas Nacionales 2008 (SCN 2008), que fue publicado conjuntamente por la Organización de las Naciones Unidas (ONU), la Organización para la Cooperación y el Desarrollo Económicos (OCDE), el Fondo Monetario Internacional (FMI), el Banco Mundial (BM) y la Oficina de Estadística de la Comisión Europea (EUROSTAT).

La elaboración de las Cuentas de Bienes y Servicios implica la preparación de cuadros de oferta y utilización y un conjunto de cuentas de producción por industrias o para grupos de establecimientos cuyos bienes y servicios elaborados sean similares y homogéneos; mismas que aportan información sobre la mano de obra ocupada, su distribución por actividad económica y por nivel ocupacional, así como las remuneraciones medias anuales percibidas. También se incluyen cuentas de generación y distribución del ingreso, de capital y la de transacciones corrientes con el resto del mundo.

En particular, la cuenta de producción pone en relieve el valor agregado como uno de los principales saldos contables del sistema; en dicha cuenta se mide la producción (productos) y el consumo de bienes y servicios empleados para obtener esta producción; en este concepto no se incluye el valor del desgaste y obsolescencia del capital fijo.

La valoración de la producción se realiza en valores básicos, donde quedan incluidos los impuestos a la producción, pero se excluyen los impuestos a los productos, ambos netos de subsidios.

Los datos corresponden al total de la economía, así como para cada uno de los 20 sectores del clasificador SCIAN versión 2013 que corresponden a: Agricultura, cría y explotación de animales, aprovechamiento, forestal, pesca y caza; Minería; Generación, transmisión y distribución de energía eléctrica, suministro de agua y de gas por ductos al consumidor final; Construcción; Industrias Manufactureras; Comercio al por mayor; Comercio al por menor; Transporte, correos y almacenamiento; Información en medios masivos; Servicios financieros y de seguros; Servicios inmobiliarios y de alquiler de bienes muebles e intangibles; Servicios profesionales, científicos y técnicos; Corporativos; Servicios de apoyo a los negocios y manejo de desechos y servicios de remediación; Servicios educativos; Servicios de salud y de asistencia social; Servicios de esparcimiento culturales y deportivos, y otros servicios recreativos; Servicios de alojamiento temporal y de preparación de alimentos y bebidas; Otros servicios excepto



actividades gubernamentales; Actividades legislativas, gubernamentales, de impartición de justicia y de organismos internacionales y extraterritoriales.

Adicionalmente se incluye la información correspondiente a cada una de las 86 ramas del SCIAN que integran a la industria manufacturera, correspondiente a las variables de salarios, sueldos, obreros y empleados, destacando: productos alimenticios, bebidas y tabaco; textiles, prendas de vestir e industria del cuero; industria de la madera y productos de madera; papel, productos de papel, imprentas y editoriales; sustancias químicas, derivados del petróleo, productos de caucho y plásticos; productos de minerales no metálicos, exceptuando derivados del petróleo y carbón; industrias metálicas básicas; productos metálicos, maquinaria y equipo; y otras industrias manufactureras.

#### **PRINCIPALES FUENTES DE INFORMACIÓN**

Censo Económico 2014; XII Censo General de Población y Vivienda 2010; así como las Encuestas Nacionales de Ingreso-Gasto de los Hogares 2002, 2004 2005, 2006, 2008, 2010, 2012, 2014, 2016 y 2018; Encuestas Sectoriales del INEGI: Encuesta Mensual de la Industria Manufacturera (EMIM) y Encuesta Anual de la Industria Manufacturera (EAIM), Encuesta Mensual sobre Empresas Comerciales, Balanza de Pagos, Estadística de la Industria Minero-metalúrgica, la Encuesta Nacional de Empresas Constructoras y Encuestas de Servicios. Además, indicadores de precios de los Índices de Precios Consumidor y Productor.

Instituciones y Organismos Públicos: Servicio de Transportes Eléctricos del Distrito Federal, Sistema de Transporte Colectivo, Metrorrey, Caminos y Puentes Federales (CAPUFE), Comisión Federal de Electricidad (CFE), Comisión Nacional del Agua (CONAGUA), Instituto de Seguridad y Servicios Sociales de los Trabajadores del Estado (ISSSTE), Instituto Mexicano del Seguro Social (IMSS), Banco de México (BANXICO), Servicio Postal Mexicano (SEPOMEX), Petróleos Mexicanos (PEMEX), Secretaría de Comunicaciones y Transportes (SCT), Instituto Nacional Electoral (INE), Secretaría de Agricultura y Desarrollo Rural (SADER, antes SAGARPA), Secretaría de Hacienda y Crédito Público (SHCP), Secretaría de Salud (SS) y Secretaría de Turismo (SECTUR), Secretaría de Educación Pública (SEP), Secretaría de Gobernación (SEGOB) y Gobiernos de los Estados, entre otros.

Otras Empresas y Organismos: Teléfonos de México, S.A. (TELMEX), Radiomóvil DIPSA, S.A. de C.V. (TELCEL), AVANTEL, S.A., Grupo Iusacell S.A. de C.V., Aeropuertos y Servicios Auxiliares (ASA), Servicios a la Navegación en el Espacio Aéreo Mexicano (SENEAM), Grupos Aeroportuarios, Satélites Mexicanos (SATMEX, adquirida por Eutelsat), Asociación Mexicana de la Industria Automotriz,



A.C. (AMIA), Asociación Nacional de Productores de Autobuses, Camiones y Tractocamiones, A.C. (ANPACT), Asociación Mexicana de Distribuidores de Autos, A.C. (AMDA), Cementos Mexicanos en México (CEMEX), Asociación Mexicana de Instituciones de Seguros (AMIS), Asociación Mexicana de Bancos (AMB), así como de otras empresas de servicios privados.

Los resultados que se presentan en este comunicado de prensa son tan solo una parte de las múltiples variables macroeconómicas que explican el nivel y comportamiento de la actividad económica del país, y que se incluyen en la publicación “Cuentas de Bienes y Servicios, 2019. Preliminar. Año Base 2013” versión preliminar, la cual puede ser consultada en el sitio del Instituto en Internet:

<https://www.inegi.org.mx/programas/pibact/2013/>