

CUENTA SATÉLITE DEL SECTOR SALUD DE MÉXICO, 2019

El Instituto Nacional de Estadística y Geografía (INEGI) presenta los resultados de la “Cuenta Satélite del Sector Salud de México, 2019”, año base 2013, la cual permite dimensionar la importancia de este sector y apoyar la toma de decisiones tanto en el sector público como en el privado.

La producción del sector salud está compuesta por los bienes y servicios generados por las actividades económicas que están relacionadas con la prevención, la curación y el mantenimiento de la salud humana, incluyendo a las instituciones que tienen la facultad de regular y administrar dichas actividades. Al agregar a este rubro la valoración del trabajo no remunerado que los hogares destinan a los cuidados de salud (TNRS)¹, se hace referencia entonces al Producto Interno Bruto Ampliado del sector salud.

En el periodo de 2009 a 2019 la participación promedio del sector salud al Producto Interno Bruto del país fue de 5.6% y registró un crecimiento promedio anual de 1.6% en términos reales en igual lapso.

Durante 2019 el Producto Interno Bruto Ampliado (PIBA) del sector salud fue equivalente a un monto de 1 millón 379 mil 096 millones de pesos (a precios de mercado)², que contribuyó con el 5.6% del PIB total obtenido en el país.

PARTICIPACIÓN DEL PIB AMPLIADO DEL SECTOR SALUD RESPECTO AL PIB TOTAL A PRECIOS DE MERCADO, 2009-2019
(Participación porcentual)

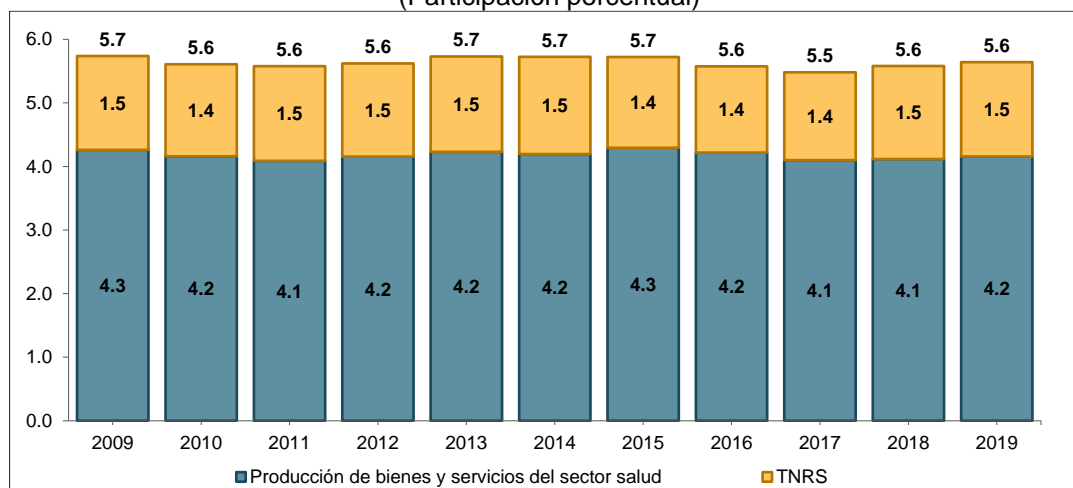

NOTA: La suma de los parciales puede no coincidir con el total debido al efecto del redondeo.
Fuente: INEGI.

¹ El TNRS incluye las actividades que los miembros de los hogares destinan a la prevención, cuidado y mantenimiento de la salud en el hogar, fuera del hogar y el trabajo voluntario realizado en organizaciones no lucrativas.

² Son los precios de los bienes y servicios valorados en el establecimiento de venta. En éstos se incluyen los gastos de transporte y los impuestos netos a los productos como el IVA.

Por componentes del PIBA del sector (a precios básicos)³, el valor de la producción del sector salud se constituyó en su mayor parte con 72.7% del producto ampliado y el TNRS de los hogares aportó el 27.3% restante.

En su comportamiento anual el PIBA del sector salud mostró una variación de 1.3% en términos reales respecto a 2018. Este comportamiento se explica por el incremento en el TNRS de los hogares de 1.5% y en las actividades del sector salud de 1.3 por ciento.

En 2019 en el sector salud se registraron 2 millones 273 mil 797 puestos de trabajo remunerados, que significaron el 5.2% de los empleos remunerados de la economía en ese año. Al considerar a los empleados por sector contratante, el 50.2% laboró en el sector privado y el resto lo hizo en el sector público.

En los hogares, el tiempo que se dedicó a las actividades de prevención, cuidado y mantenimiento de la salud fue de 5 mil 030 millones de horas en 2019. A su interior, los cuidados dentro del hogar concentraron el 69.5% de dicho trabajo y el resto se destinó como apoyo a otros hogares y/o trabajo voluntario. El valor de estas actividades en los hogares fue equivalente a poco más de 362 mil 834 millones de pesos.

Se anexa Nota Técnica

Para consultas de medios y periodistas, contactar a: comunicacionsocial@inegi.org.mx
o llamar al teléfono (55) 52-78-10-00, exts. 1134, 1260 y 1241.

Dirección de Atención a Medios / Dirección General Adjunta de Comunicación



³ Es decir, no se incluyen los impuestos a los productos netos de subsidios.



NOTA TÉCNICA

CUENTA SATÉLITE DEL SECTOR SALUD DE MÉXICO, 2019

ASPECTOS GENERALES

El INEGI presenta los resultados de la “Cuenta Satélite del Sector Salud de México, 2019. Año base 2013”, con el objetivo de proporcionar información económica para la toma de decisiones del sector público y el sector privado. Esta cuenta constituye una ampliación del Sistema de Cuentas Nacionales de México (SCNM) y contribuye a la difusión y fortalecimiento de la información estadística del sector dentro del marco de la Ley del Sistema Nacional de Información Estadística y Geográfica.

La cuenta satélite integra todas las actividades económicas que directa o indirectamente están relacionadas con la prevención, recuperación y mantenimiento de la salud de la población, así como las instituciones públicas cuya facultad es regular y administrar estas actividades económicas. Adicionalmente, incluye el valor económico del trabajo no remunerado de los hogares en el cuidado de la salud, con lo que se amplía la visión sobre la dimensión y composición del sector.

Es importante señalar que para la presente serie estadística se incorporan: el ajuste al cálculo anual de las Cuentas de Bienes y Servicios 2019 preliminar y la última información estadística disponible de las Encuestas Económicas y de los Registros Administrativos de los últimos dos años. Además, se incorpora la información actualizada de la Encuesta Nacional Sobre el Uso del Tiempo (ENUT) 2019, la cual observa diferencias en las magnitudes y variaciones respecto a las publicaciones anteriores con relación a las horas asignadas a las distintas actividades.

PRINCIPALES RESULTADOS:

PARTICIPACIÓN DEL SECTOR SALUD EN EL PRODUCTO INTERNO BRUTO DEL PAÍS EN EL PERIODO 2009 A 2019.

Entre 2009 y 2019 el Producto Interno Bruto Ampliado (PIBA) del sector salud contribuyó en promedio con el equivalente al 5.6% del PIB del país (a precios de mercado). A su interior las actividades económicas asociadas a este sector contribuyeron en promedio con 4.2% y los hogares a través de su trabajo no remunerado con el 1.5 por ciento. En igual lapso el PIBA de este sector registró un crecimiento promedio anual de 1.6% en términos reales.

PRODUCTO INTERNO BRUTO AMPLIADO DEL SECTOR SALUD EN 2019

En 2019 el Producto Interno Bruto Ampliado (PIBA) del sector salud fue equivalente a 1 millón 379 mil 096 millones de pesos, lo que significó el 5.6% del PIB del país (a precios de mercado)⁴. A su interior, este sector se conformó del valor producido por los bienes y servicios finales relacionados con la prevención, cuidado y mantenimiento de la salud humana, que aportó el 4.2% del PIB total, así como del valor del trabajo no remunerado encaminado al cuidado de la salud (TNRS) que contribuyó con el 1.5% restante.

Gráfica 1
PARTICIPACIÓN DEL PIB AMPLIADO DEL SECTOR SALUD RESPECTO AL PIB TOTAL A PRECIOS DE MERCADO, 2009-2019
(Participación porcentual)

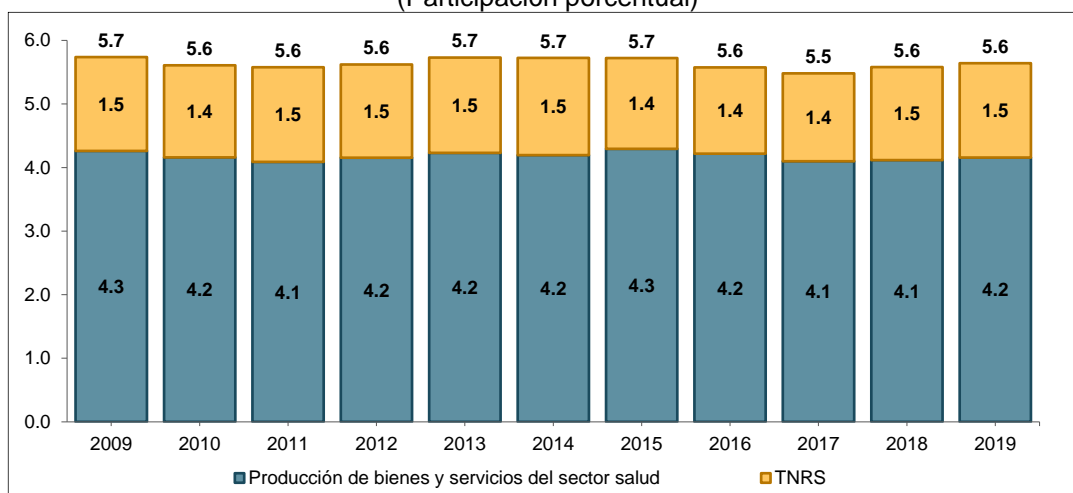

NOTA: La suma de los parciales puede no coincidir con el total debido al efecto del redondeo.
Fuente: INEGI.

⁴ Son los precios de los bienes y servicios valorados en el establecimiento de venta. En éstos se incluyen los gastos de transporte y los impuestos netos a los productos como el IVA.

Por tipo de bien o servicio generado, el valor de la producción de los bienes y servicios del sector salud concentró la mayor participación, que representó el 72.7% del PIBA (a precios básicos)⁵. En particular, las actividades relacionadas con los servicios hospitalarios y los de atención ambulatoria contribuyeron con el 21% y 17.9% del PIBA, respectivamente. El resto (33.8%) se distribuyó entre el comercio de bienes relacionados con la salud; las actividades de administración pública de la salud; la producción de medicamentos, lentes y material de curación, y la producción de otros bienes y servicios vinculados a este sector.

Gráfica 2
PIB AMPLIADO DEL SECTOR SALUD, POR TIPO DE BIEN Y SERVICIO GENERADO, 2019
(Participaciones porcentual de valores a precios básicos)

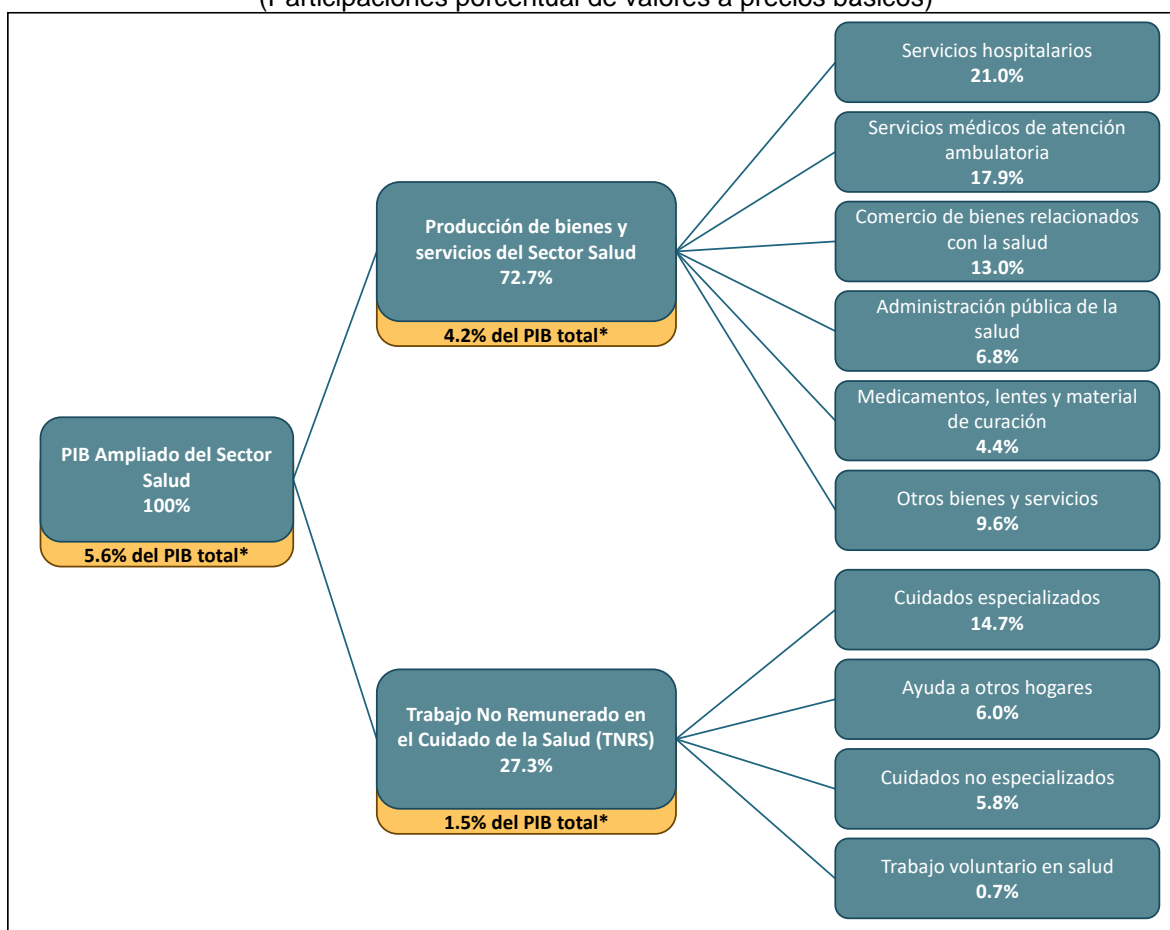

NOTA: La suma de los parciales puede no coincidir con el total debido al efecto del redondeo.

* Las participaciones sobre el PIB total están valoradas a precios de mercado.

Fuente: INEGI.

Por su parte, en los hogares el valor del trabajo no remunerado que se destinó al cuidado de la salud (TNRS), en 2019, aportó el 27.3% del PIBA y se conformó por las actividades relacionadas con los cuidados especializados (por ejemplo,

⁵ Es decir, no se incluyen los impuestos a los productos netos de subsidios.



cuidados a enfermos crónicos o con algún tipo de discapacidad) los cuales representaron el 14.7%; seguido del apoyo a otros hogares en el cuidado de la salud con 6%, los cuidados no especializados (cuidados para la prevención, así como por enfermedades menores o temporales) 5.8%, y el trabajo voluntario en atención de la salud el restante 0.7 por ciento.

En el año de referencia, el PIBA del sector salud mostró un incremento de 1.3%, en términos reales, respecto a su nivel alcanzado en 2018, el cual se explica por el comportamiento de las actividades que los hogares destinaron al cuidado de la salud (TNRS) que presentaron un aumento de 1.5% y por la producción de bienes y servicios del sector salud que registró una variación de 1.3 por ciento.

PRODUCCIÓN Y EMPLEO EN EL SECTOR SALUD

La producción de bienes y servicios del sector salud en 2019 alcanzó un nivel de 967 mil 484 millones de pesos (a precios básicos). Al analizar la producción de este sector de acuerdo con el tipo de sector (público o privado), se observa que el 54.8% lo generó el sector público, y el sector privado contribuyó con el 45.2% restante. Dentro del sector privado las actividades de servicios vinculados con la salud participaron con el 75.9% y la producción de bienes con el 24.1%, mientras que en el sector público la generación de servicios concentró en su totalidad el valor producido por el sector.

Cuadro 1
PRODUCCIÓN DE BIENES Y SERVICIOS DEL SECTOR SALUD
POR TIPO DE RÉGIMEN PÚBLICO O PRIVADO, 2019
(Millones de pesos a precios básicos y porcentajes)

Concepto	Total	Sector Privado	(%)	Sector Público	(%)
Producción del sector salud	967,484	437,534	100.0	529,949	100.0
Generación de Servicios	862,151	332,202	75.9	529,949	100.0
Producción de Bienes	105,333	105,333	24.1	0	0.0

NOTA: La suma de los parciales puede no coincidir con el total debido al efecto del redondeo.
Fuente: INEGI.

En 2019 la producción de bienes y servicios del sector salud (a precios básicos) se incrementó en términos reales 1.3% respecto al año que lo precedió. Por tipo de bien y servicio, los servicios de administración pública de la salud registraron un aumento de 5%; los servicios hospitalarios de 2%; la producción de bienes para el cuidado de la salud 1.4% y los servicios de atención ambulatoria (donde se agrupa,

por ejemplo, la atención en consultorios médicos) lo hicieron en 1.2 por ciento. Por su parte, la comercialización de bienes relacionados con la salud y los denominados “otros bienes y servicios”⁶ mostraron una disminución de (-)0.5%, en cada caso.

Gráfica 3
**PRODUCCIÓN DE BIENES Y SERVICIOS DEL SECTOR SALUD POR TIPO DE BIEN Y SERVICIO
GENERADO, 2019**

(Variación porcentual anual real de valores a precios básicos)

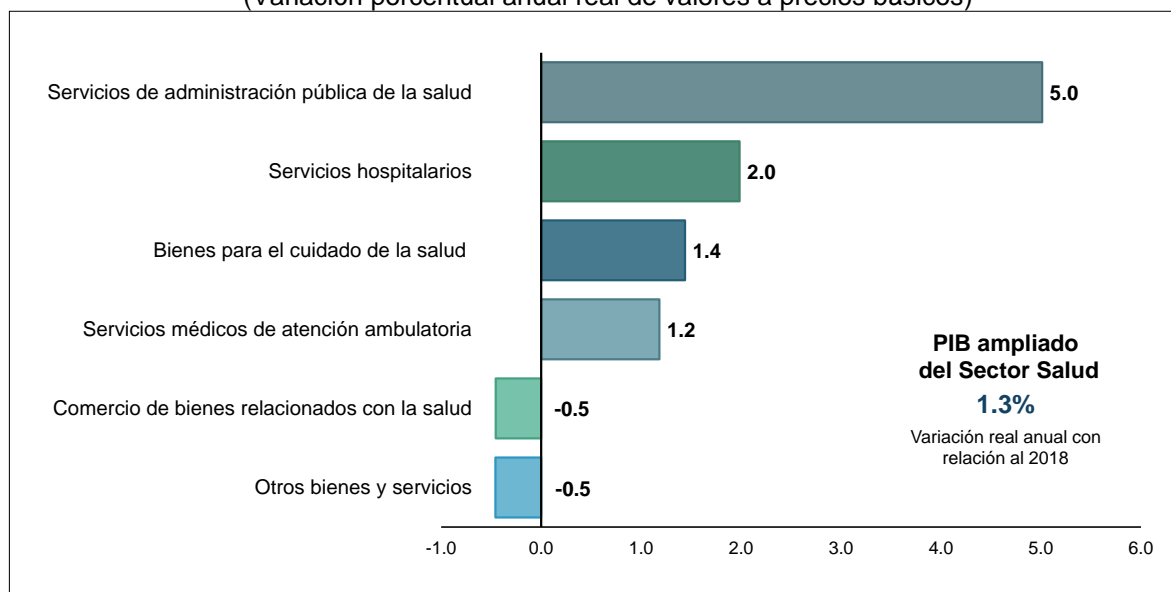

Fuente: INEGI.

El empleo en el sector salud, en el año que se reporta, se ubicó en 2 millones 273 mil 797 puestos de trabajo remunerados. Esto representó el 5.2% de los empleos registrados correspondientes al total de la economía. De los empleos generados por este sector el 90.3% correspondió a trabajadores que fueron contratados directamente por el empleador (o dependientes de la razón social) y 9.7% lo hicieron a través de un tercero (no dependientes de la razón social).

Las actividades que más puestos de trabajo generaron fueron los servicios hospitalarios donde se empleó al 27.4% y los servicios médicos de atención ambulatoria con 20.1 por ciento. Le siguieron, entre otros, los denominados “otros bienes y servicios” (que agrupa actividades auxiliares, centros y residencias de salud, así como otros bienes y servicios de apoyo al sector) con 17.3% de los puestos de trabajo, y las instituciones de administración pública de la salud que dieron empleo al 10.1% del total de personas que laboraron en este sector.

⁶ El rubro “otros bienes y servicios” incluye bienes como estetoscopios, termómetros, libros y revistas de salud; y servicios como seguros médicos, actividades de investigación y desarrollo, capacitación de personal, entre otros.

Gráfica 4
**PUESTOS DE TRABAJO OCUPADOS REMUNERADOS
 DEPENDIENTES Y NO DEPENDIENTES DE LA RAZÓN SOCIAL, 2019**
 (Estructura porcentual)

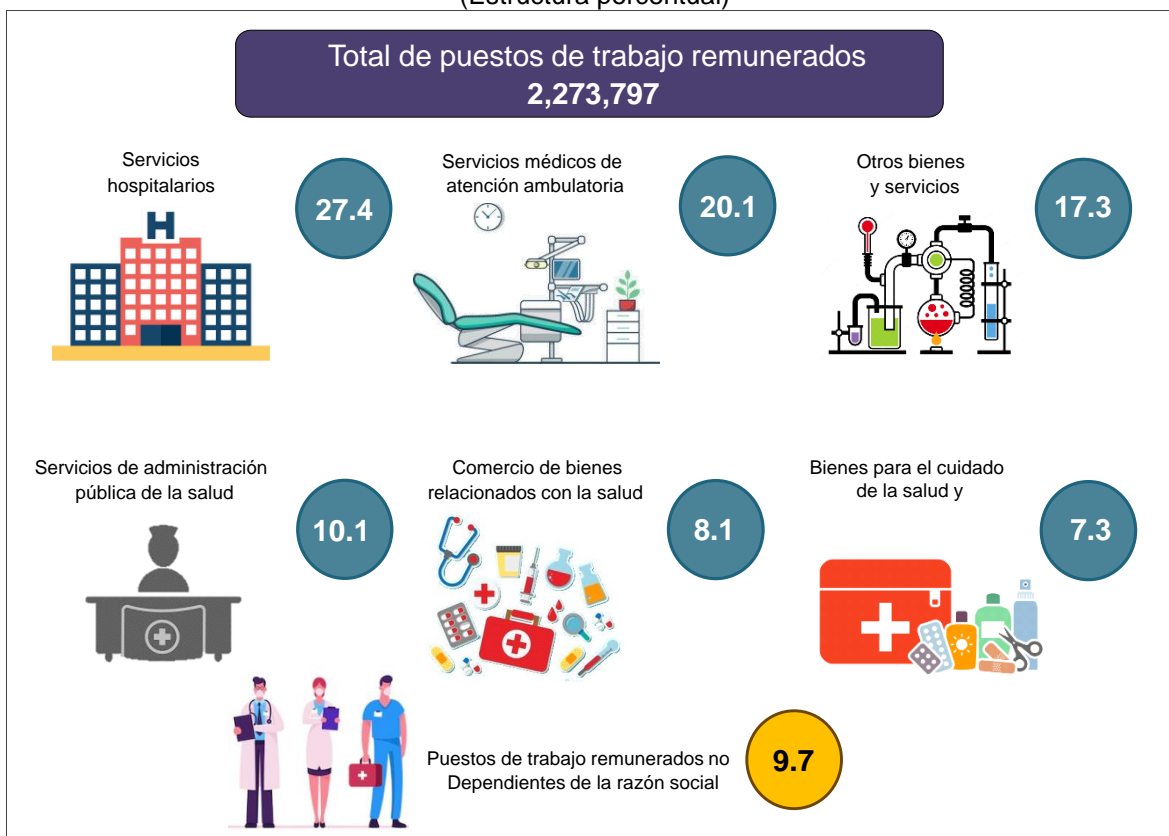

Fuente: INEGI

Al revisar el empleo remunerado por tipo de régimen entre público o privado, se observó que en 2019 el primero ocupó al 50.2% del personal remunerado y el segundo al 49.8% restante.

LA PARTICIPACIÓN DE LOS HOGARES EN EL SECTOR SALUD

Los hogares constituyen un importante actor para el sector salud debido a su doble propósito, como consumidores finales de bienes y servicios para el cuidado de la salud y como proveedores de bienes y servicios para autoconsumo dentro y fuera del hogar. En 2019, el gasto realizado directamente por los hogares para cubrir sus necesidades de salud ascendió a 578 mil 218 millones de pesos (sin contar el valor económico del trabajo no remunerado), lo que representó el 42.2% del gasto de

consumo final de bienes y servicios relacionados con la salud⁷. Al considerar el trabajo no remunerado que los hogares destinan al cuidado de la salud (TNRS)⁸, se observó que éste fue equivalente a 362 mil 834 millones de pesos. Esto significa que en el año que se reporta, el gasto total que los hogares realizaron directamente y a través de su trabajo no remunerado cerró en 941 mil 052 millones de pesos.

Gráfica 5
DISTRIBUCIÓN DEL GASTO DE LOS HOGARES EN BIENES Y SERVICIOS DE SALUD, 2019
(Estructura porcentual)

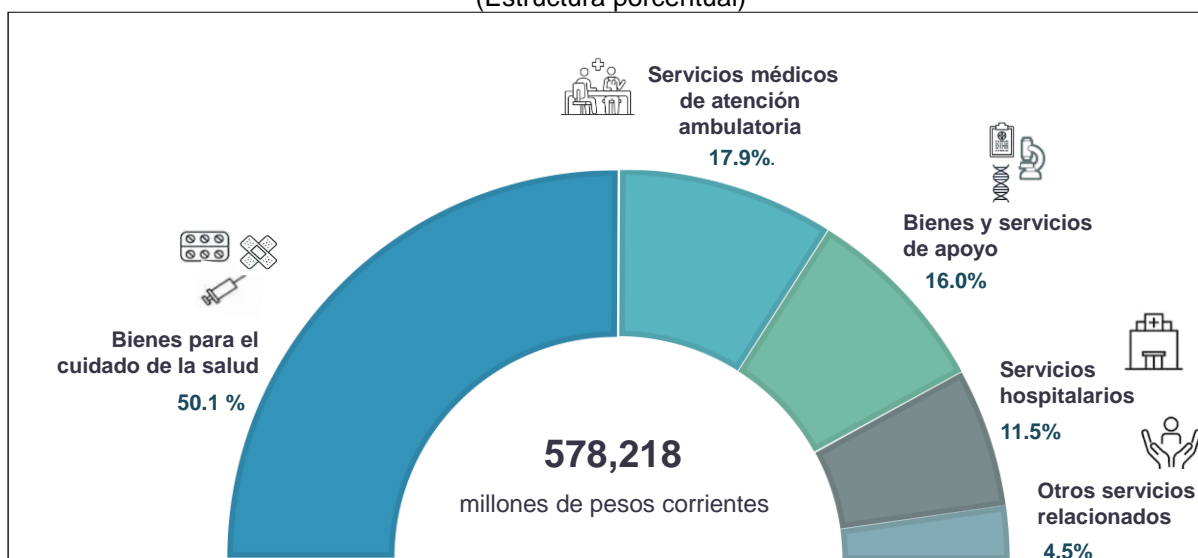

NOTA: Los "Otros servicios relacionados" agrupan los "Centros y residencias para el cuidado de la salud" y "Actividades auxiliares del cuidado a la salud".

Fuente: INEGI.

Del consumo de bienes y servicios para el cuidado de la salud que realizan los hogares, el gasto en bienes para el cuidado de la salud concentró el 50.1%, seguido de las consultas médicas 17.9%, los bienes y servicios de apoyo (en los que se encuentran, por ejemplo, servicios de seguros médicos, de investigación y desarrollo; y bienes como desinfectantes y dentífricos) 16%, los servicios hospitalarios 11.5%, y el restante 4.5% se destinó a otros servicios asociados al cuidado de la salud.

Por el lado del trabajo no remunerado que destinan los hogares a la salud, fueron los cuidados que se realizan dentro del hogar los que concentraron el 75.2% del valor total generado por el TNRS, y están compuestos por los cuidados a enfermos crónicos o con alguna discapacidad física (o cuidados especializados), que fue

⁷ El gasto de consumo final lo realizan los hogares, las instituciones sin fines de lucro que sirven a los hogares y el gobierno.

⁸ El TNRS de los hogares incluye las actividades relacionadas con la prevención, cuidado y mantenimiento de la salud en el propio hogar, en hogares de terceros y en las instituciones sin fines de lucro.

equivalente al 53.9% del TNRS total, así como por los cuidados preventivos, y a enfermos temporales (o cuidados no especializados) con el 21.3 por ciento.

Por lo que se refiere a los cuidados de salud realizados fuera del hogar, el valor de la ayuda a otros hogares representó el 22.1% del valor del TNRS total y el del trabajo voluntario en instituciones no lucrativas, el 2.7 por ciento.

Gráfica 6
COMPOSICIÓN DEL TRABAJO NO REMUNERADO EN EL CUIDADO DE LA SALUD, 2019
(Estructura porcentual)

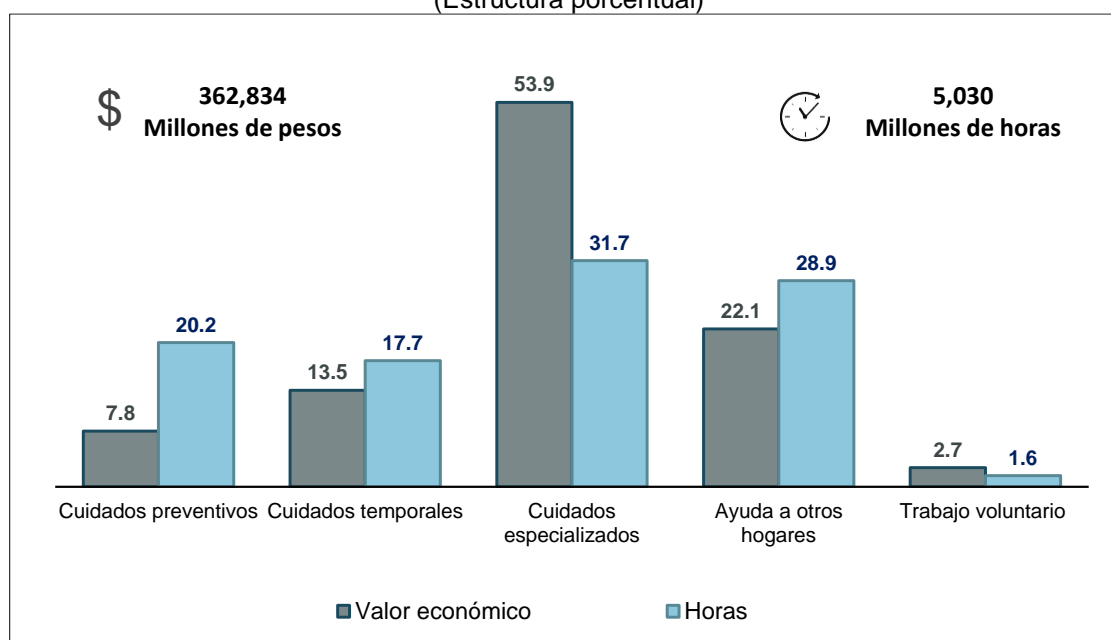

NOTA: La suma de los parciales puede no coincidir con el total debido al efecto del redondeo.
Fuente: INEGI.

Bajo este enfoque, si los hogares hubieran contratado durante el 2019 a una persona para cuidar a sus enfermos, de cada 100 pesos que erogaría para este fin, 54 pesos se destinarían para la atención de aquellos miembros del hogar que presentan alguna discapacidad o enfermedad crónica; 21 pesos para proveer asistencia en salud a los integrantes de manera preventiva y aquellos cuyo padecimiento es temporal (gripa, tos, dolor de cabeza, etc.), y los pesos restantes se destinarían como ayuda a otros hogares y/o trabajo voluntario en organizaciones sin fines de lucro relacionadas con la salud.

En términos del tiempo que los hogares destinaron a las actividades de cuidado de la salud, éste fue de 5 mil 030 millones de horas en 2019 (como se observa en el gráfico anterior), de las cuales el 69.5% lo realizaron dentro del hogar, y el tiempo remanente en apoyo a otros hogares o a organizaciones sin fines de lucro. Dentro de los hogares, los cuidados a enfermos crónicos o con alguna discapacidad concentraron el 31.7% del tiempo que éstos asignaron a la salud; a los cuidados



preventivos de la salud se destinó el 20.2% del tiempo total y el resto se designó a los cuidados a enfermos temporales. Al revisar las horas totales de trabajo no remunerado en función de quién lo realiza, se observó que el 69.5% es aportado por las mujeres y el 30.5% por los hombres.

DISTRIBUCIÓN DE LA OFERTA Y LA UTILIZACIÓN EN EL SECTOR SALUD

Durante 2019 la oferta total de bienes y servicios del sector salud⁹ se generó principalmente por la producción nacional de bienes y servicios con una aportación de 80.2%, seguida de las importaciones con 10.4% y el margen de comercio y distribución con 9.4 por ciento.

Por el lado de la utilización, el consumo privado concentró el 41.7% de la oferta total, el consumo de gobierno lo hizo con el 33.2%, a las exportaciones se destinó 11.7%, a la demanda de bienes y servicios para la producción (demanda intermedia) el 11.3% y para la formación bruta de capital se utilizó el 2.1 por ciento.

Cuadro 2
COMPOSICIÓN DE LA OFERTA Y UTILIZACIÓN DEL SECTOR SALUD, 2018 Y 2019
(Participaciones porcentuales)

Concepto	2018	2019
Oferta total = utilización total	100.0	100.0
Oferta total		
Producción a precios de mercado	79.9	80.2
Importaciones	10.6	10.4
Margen de comercio y distribución	9.5	9.4
Utilización total		
Demanda intermedia	11.4	11.3
Consumo privado	41.4	41.7
Consumo de gobierno	33.3	33.2
Formación bruta de capital	2.3	2.1
Exportaciones	11.6	11.7

Fuente: INEGI.

⁹ Incluye la valoración económica del trabajo no remunerado que los miembros de los hogares destinan a la salud (TNRS).



NOTA METODOLÓGICA

La Cuenta Satélite del Sector Salud de México (CSSSM) considera los lineamientos internacionales del Sistema de Cuentas Nacionales (SCN) 2008 de la Organización de las Naciones Unidas (ONU), Banco Mundial (BM), Fondo Monetario Internacional (FMI) y la Organización para la Cooperación y el Desarrollo Económicos (OCDE).

Lo anterior con el objetivo de integrar y detallar el sector salud desde el punto de vista de la producción, oferta y la demanda de los bienes y servicios, generando indicadores económicos que contribuyan al análisis de los productos que directa o indirectamente participan en la prevención, recuperación y mantenimiento de la salud humana.

En este sentido, el estudio presenta la valoración económica del trabajo no remunerado de los hogares en el cuidado de la salud (TNRS) que se contabiliza de acuerdo con las recomendaciones metodológicas del SCN 2008. Tal consideración, permite ampliar la frontera de la producción como un reflejo de la utilidad de estos servicios para los integrantes del hogar.

El TNRS contempla el tiempo destinado, por los integrantes del hogar, a los cuidados de salud tanto preventivos, como a enfermos temporales o crónicos, así como a personas con discapacidad, del propio hogar y de otros hogares; además del trabajo voluntario efectuado a través de las instituciones no lucrativas que brindan servicios de salud.

Para el cálculo de la CSSSM se utilizó información proveniente de los Censos Económicos 2014; de las encuestas realizadas por el INEGI; así como de las Cuentas de Bienes y Servicios, las Cuentas por Sectores Institucionales, la Matriz Insumo-Producto y los Cuadros de Oferta y utilización del SCNM, además de los registros administrativos provenientes de diversas fuentes, entre otros.

La información de la cuenta satélite se presenta de acuerdo con el Sistema de Clasificación Industrial de América del Norte (SCIAN) 2013.

Los resultados de la "Cuenta Satélite del Sector Salud de México, 2019. Año Base 2013" presentados en este documento y otros datos más pueden ser consultados en la siguiente liga:

<https://www.inegi.org.mx/temas/saludsat/>