

Próxima publicación: 28 de enero

INFORMACIÓN OPORTUNA SOBRE LA BALANZA COMERCIAL DE MERCANCÍAS DE MÉXICO DURANTE NOVIEMBRE DE 2020

La información oportuna de comercio exterior de noviembre de 2020 indica un superávit comercial de 3,032 millones de dólares, saldo que se compara con el superávit de 767 millones de dólares obtenido en igual mes de 2019. En los primeros once meses de este año la balanza comercial presentó un superávit de 28,214 millones de dólares¹.

EXPORTACIONES

El valor de las exportaciones de mercancías en noviembre de 2020 fue de 38,320 millones de dólares, cifra que se integró por 36,791 millones de dólares de exportaciones no petroleras y por 1,529 millones de dólares de petroleras. Así, en el mes de referencia las exportaciones totales mostraron un aumento anual de 2.3%, el cual fue resultado neto de un incremento de 3.3% en las exportaciones no petroleras y de una caída de (-)17.1% en las petroleras. Al interior de las exportaciones no petroleras, las dirigidas a Estados Unidos crecieron a una tasa anual de 3.2% y las canalizadas al resto del mundo lo hicieron en 3.7 por ciento.

Con series ajustadas por estacionalidad, en noviembre de 2020 las exportaciones totales de mercancías reportaron un retroceso mensual de (-)1.85%, el cual fue resultado neto de una caída de (-)2.40% en las exportaciones no petroleras y de un alza de 14.33% en las petroleras.

IMPORTACIONES

Las importaciones de mercancías alcanzaron 35,288 millones de dólares, monto que implicó una reducción anual de (-)3.9 por ciento. Dicha cifra fue reflejo de disminuciones de (-)1.2% en las importaciones no petroleras y de (-)28.2% en las petroleras. Al considerar las importaciones por tipo de bien, se observaron variaciones anuales de (-)16.3% en las importaciones de bienes de consumo, de (-)0.4% en las de bienes de uso intermedio y de (-)12.9% en las de bienes de capital.

¹ La suma de los componentes que integran la estadística de la balanza comercial de mercancías de México que se presenta en este reporte puede no coincidir con los totales debido al redondeo de las cifras.

Con series ajustadas por estacionalidad, las importaciones totales registraron un ascenso mensual de 5.95%, el cual se originó de incrementos de 6.34% en las importaciones no petroleras y de 1.25% en las petroleras. Por tipo de bien, se presentaron crecimientos mensuales de 17.66% en las importaciones de bienes de consumo, de 4.81% en las de bienes de uso intermedio y de 2.32% en las de bienes de capital.

BALANZA COMERCIAL DE MERCANCIAS DE MÉXICO

Concepto	Noviembre*		Enero-Noviembre*	
	Millones de Dólares	Variación % Anual	Millones de Dólares	Variación % Anual
Exportaciones Totales	<u>38,320.2</u>	<u>2.3</u>	<u>374,506.9</u>	<u>(-) 11.3</u>
Petroleras	1,529.2	(-) 17.1	15,435.1	(-) 34.4
No petroleras	36,790.9	3.3	359,071.8	(-) 9.9
Agropecuarias	1,565.4	1.1	16,879.6	5.0
Extractivas	764.3	47.2	6,727.0	20.1
Manufactureras	34,461.2	2.7	335,465.2	(-) 11.0
Automotrices	12,005.5	(-) 1.1	109,729.2	(-) 19.3
No automotrices	22,455.7	4.8	225,736.0	(-) 6.3
Importaciones Totales	<u>35,287.7</u>	<u>(-) 3.9</u>	<u>346,292.4</u>	<u>(-) 17.5</u>
Petroleras	2,565.5	(-) 28.2	28,199.9	(-) 35.2
No petroleras	32,722.1	(-) 1.2	318,092.5	(-) 15.4
Bienes de consumo	4,466.5	(-) 16.3	40,478.4	(-) 27.9
Petroleras	782.0	(-) 43.5	9,652.6	(-) 39.3
No petroleras	3,684.5	(-) 6.8	30,825.8	(-) 23.5
Bienes intermedios	27,782.7	(-) 0.4	274,428.0	(-) 15.6
Petroleras	1,783.5	(-) 18.6	18,547.4	(-) 32.9
No petroleras	25,999.2	1.2	255,880.7	(-) 14.0
Bienes de capital	3,038.5	(-) 12.9	31,386.0	(-) 18.0
Saldo de la Balanza Comercial	<u>3,032.5</u>	<u>295.3</u>	<u>28,214.5</u>	<u>S.S.</u>

Nota: Debido al redondeo de las cifras, las sumas de los parciales pueden no coincidir con los totales.

* Cifras oportunas.

S.S. Sin significado.

Se anexa Nota Técnica

Para consultas de medios y periodistas, contactar a: comunicacionsocial@inegi.org.mx o llamar al teléfono (55) 52-78-10-00, exts. 1134, 1260 y 1241.

Dirección de Atención a Medios / Dirección General Adjunta de Comunicación





NOTA TÉCNICA

INFORMACIÓN OPORTUNA SOBRE LA BALANZA COMERCIAL DE MERCANCÍAS DE MÉXICO DURANTE NOVIEMBRE DE 2020

CIFRAS ORIGINALES

Saldo de la Balanza Comercial de Mercancías

La información oportuna de comercio exterior de noviembre de 2020 indica un superávit comercial de 3,032 millones de dólares. Dicho saldo se compara con el superávit de 6,224 millones de dólares reportado en octubre. La disminución en el saldo comercial entre octubre y noviembre se derivó de la combinación de una reducción del superávit de la balanza de productos no petroleros, que pasó de 7,647 millones de dólares en octubre a 4,069 millones de dólares en noviembre, y de un menor déficit de la balanza de productos petroleros, que pasó de (-)1,424 millones de dólares a (-)1,036 millones de dólares en esa misma comparación.

En los primeros once meses de este año, la balanza comercial presentó un superávit de 28,214 millones de dólares.

BALANZA COMERCIAL DE MERCANCÍAS DE MÉXICO (Millones de dólares)

Concepto	2018	2019	2020			
			Sep	Oct	Nov*	Ene-Nov*
Exportaciones Totales	450,713	460,704	38,547	41,945	38,320	374,507
Petroleras	30,630	25,842	1,477	1,284	1,529	15,435
No Petroleras	420,083	434,862	37,070	40,660	36,791	359,072
Importaciones Totales	464,302	455,295	34,163	35,721	35,288	346,292
Petroleras	53,762	47,207	2,552	2,708	2,566	28,200
No Petroleras	410,541	408,088	31,611	33,013	32,722	318,092
Balanza Comercial Total	(-) 13,589	5,409	4,385	6,224	3,032	28,214
Petrolera	(-) 23,132	(-) 21,365	(-) 1,075	(-) 1,424	(-) 1,036	(-) 12,765
No Petrolera	9,543	26,773	5,460	7,647	4,069	40,979

* Cifras oportunas.



En noviembre de 2020, el valor de las exportaciones petroleras fue de 1,529 millones de dólares. Este monto se integró por 1,359 millones de dólares de ventas de petróleo crudo² y por 170 millones de dólares de exportaciones de otros productos petroleros. En ese mes, el precio promedio de la mezcla mexicana de crudo de exportación se situó en 38.66 dólares por barril, cifra superior en 1.91 dólares respecto al mes previo, aunque inferior en 11.81 dólares en comparación con la de noviembre de 2019. En cuanto al volumen de crudo exportado, éste se ubicó en el mes de referencia en 1.171 millones de barriles diarios, nivel mayor al de 0.908 millones de barriles diarios de octubre y al de 1.114 millones de barriles diarios de noviembre de un año antes.

Exportaciones Totales de Mercancías

En el penúltimo mes del año en curso, el valor de las exportaciones de mercancías sumó 38,320 millones de dólares, monto superior en 2.3% al del mismo mes de 2019. Dicha tasa fue resultado neto de un incremento de 3.3% en las exportaciones no petroleras y de una caída de (-)17.1% en las petroleras. Al interior de las exportaciones no petroleras, las dirigidas a Estados Unidos aumentaron 3.2% a tasa anual y las canalizadas al resto del mundo lo hicieron en 3.7 por ciento.

EXPORTACIONES NO PETROLERAS A DISTINTOS MERCADOS

Concepto	Estructura % Ene-Nov 2020*	Variación porcentual anual				
		2019	2020			
		Anual	Sep	Oct	Nov*	Ene-Nov*
Total	100.00	3.5	5.1	4.5	3.3	(-) 9.9
Estados Unidos	82.14	4.6	5.8	4.7	3.2	(-) 9.7
Automotriz	25.55	5.5	0.2	15.4	(-) 0.3	(-) 18.8
Otras	56.59	4.1	9.0	(-) 0.2	5.0	(-) 4.9
Resto del Mundo	17.86	(-) 1.1	1.5	3.2	3.7	(-) 10.7
Automotriz	5.00	(-) 3.3	0.2	1.4	(-) 5.1	(-) 21.5
Otras	12.86	0.0	2.2	4.2	7.7	(-) 5.6

* Cifras oportunas.

² Información proporcionada por PMI Comercio Internacional, S.A. de C.V., que corresponde a sus cifras operativas y está sujeta a revisiones posteriores.



Exportaciones por Tipo de Mercancía

Las exportaciones de productos manufacturados en noviembre de 2020 alcanzaron 34,461 millones de dólares, lo que representó un crecimiento de 2.7% a tasa anual. Las variaciones más importantes se observaron en las exportaciones de productos de la minerometalurgia (24%), de alimentos, bebidas y tabaco (18.8%), de productos plásticos y de caucho (11.4%) y de equipos y aparatos eléctricos y electrónicos (3.6%). Por su parte, el descenso anual de (-)1.1% de las exportaciones de productos automotrices fue resultado de retrocesos de (-)0.3% en las ventas canalizadas a Estados Unidos y de (-)5.1% en las dirigidas a otros mercados.

El valor de las exportaciones agropecuarias y pesqueras en el mes en cuestión sumó 1,565 millones de dólares, monto que implicó un avance de 1.1% a tasa anual. Los incrementos más sobresalientes se registraron en las exportaciones de fresas frescas (90.2%), de cebollas y ajos (31%), de jitomate (30.4%), de pimienta (29.6%) y de legumbres y hortalizas frescas (28%). En contraste, las reducciones anuales más relevantes se presentaron en las exportaciones de camarón congelado (-46.1%) y de frutas y frutos comestibles (-28.4%). En cuanto a las exportaciones extractivas, éstas se ubicaron en 764 millones de dólares con una tasa anual de 47.2 por ciento.

En el periodo enero-noviembre de este año, el valor de las exportaciones totales fue de 374,507 millones de dólares, lo que significó una disminución anual de (-)11.3 por ciento. Dicha tasa se derivó de variaciones de (-)9.9% en las exportaciones no petroleras y de (-)34.4% en las petroleras.



Estructura de las Exportaciones

La estructura del valor de las exportaciones de mercancías durante los primeros once meses de 2020 fue la siguiente: bienes manufacturados 89.6%, productos agropecuarios 4.5%, bienes petroleros 4.1% y productos extractivos no petroleros 1.8 por ciento.

Importaciones Totales de Mercancías

El valor de las importaciones de mercancías en noviembre de 2020 se ubicó en 35,288 millones de dólares, lo que representó una variación anual de (-)3.9 por ciento.

En los primeros once meses de 2020, el valor de las importaciones totales alcanzó 346,292 millones de dólares, monto menor en (-)17.5% al observado en igual lapso de 2019. A su interior, las importaciones no petroleras retrocedieron a una tasa anual de (-)15.4% y las petroleras lo hicieron en (-)35.2 por ciento.

Importaciones por Tipo de Bien

Las importaciones de bienes de consumo sumaron 4,466 millones de dólares, cifra que se tradujo en una disminución anual de (-)16.3 por ciento. Dicha tasa fue resultado de reducciones de (-)6.8% en las importaciones de bienes de consumo no petroleros y de (-)43.5% en las de bienes de consumo petroleros (gasolina y gas butano y propano).

Por su parte, en noviembre del año en curso se importaron bienes de uso intermedio por un valor de 27,783 millones de dólares, nivel inferior en (-)0.4% al reportado en noviembre de 2019. A su vez, esta caída anual se originó de la combinación de un decremento de (-)18.6% en las importaciones de bienes de uso intermedio petroleros y de un aumento de 1.2% en las de productos de uso intermedio no petroleros.

En lo que corresponde a las importaciones de bienes de capital, en el mes de referencia éstas alcanzaron 3,038 millones de dólares, lo cual implicó un descenso anual de (-)12.9 por ciento.

Estructura de las Importaciones

La estructura del valor de las importaciones durante el periodo enero-noviembre de 2020 fue la siguiente: bienes de uso intermedio 79.2%, bienes de consumo 11.7% y bienes de capital 9.1 por ciento.



CIFRAS AJUSTADAS POR ESTACIONALIDAD

Con cifras desestacionalizadas, en noviembre de 2020 la balanza comercial registró un superávit de 3,752 millones de dólares, mientras que en octubre el superávit fue de 6,446 millones de dólares. La reducción del saldo ajustado por estacionalidad entre octubre y noviembre fue resultado neto de una disminución del superávit de la balanza de productos no petroleros, que pasó de 7,646 millones de dólares en octubre a 4,797 millones de dólares en noviembre, y de un menor déficit de la balanza de productos petroleros, que pasó de (-)1,200 millones de dólares a (-)1,045 millones de dólares.

Saldo de la Balanza Comercial de Mercancías de México

Serie desestacionalizada

Millones de dólares

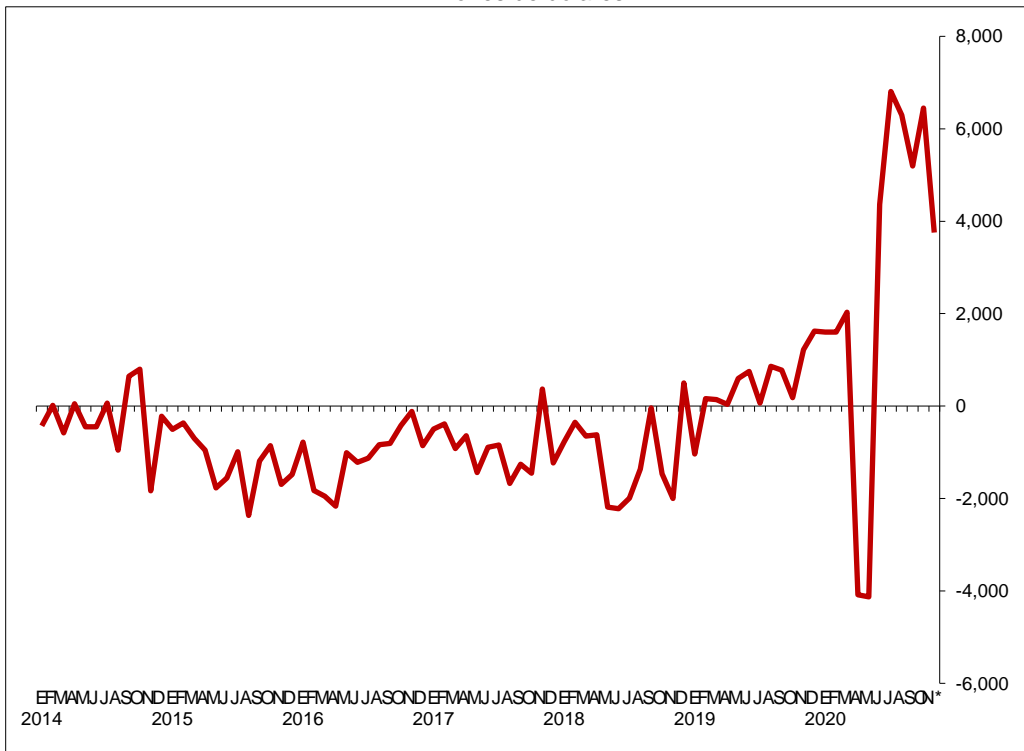

* Cifras oportunas.

En el mes que se reporta, las exportaciones totales desestacionalizadas mostraron un descenso mensual de (-)1.85%, el cual se originó de la combinación de una caída de (-)2.40% en las exportaciones no petroleras y de un crecimiento de 14.33% en las petroleras. Al interior de las exportaciones no petroleras, las manufactureras presentaron una reducción mensual de (-)1.99 por ciento. A su vez, dicha tasa fue resultado neto de un retroceso de (-)8.11% en las exportaciones automotrices y de un avance de 1.62% en las manufactureras no automotrices.



Exportaciones de Mercancías

Series desestacionalizadas y de tendencia-ciclo

Millones de dólares

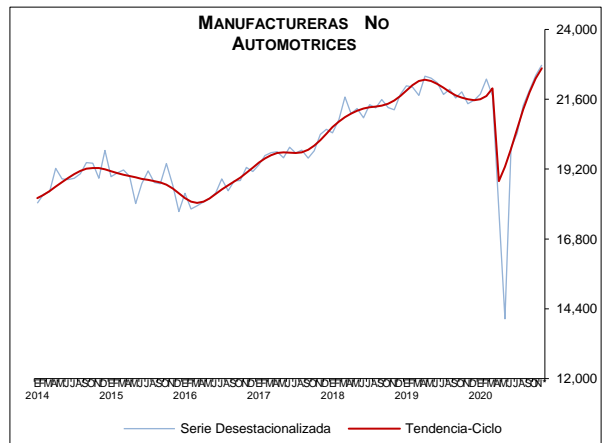
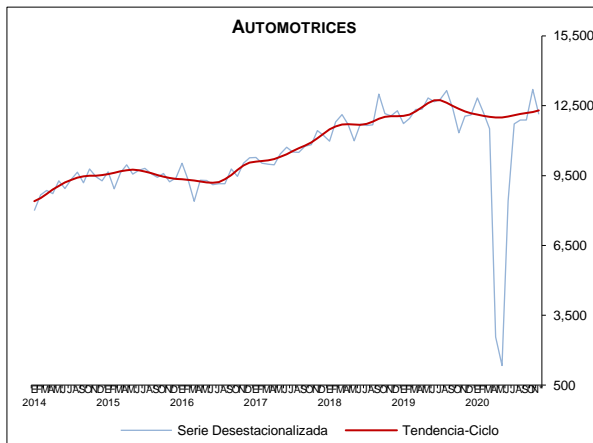
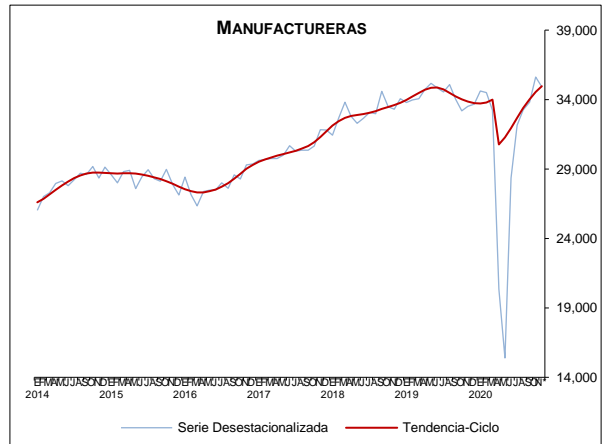
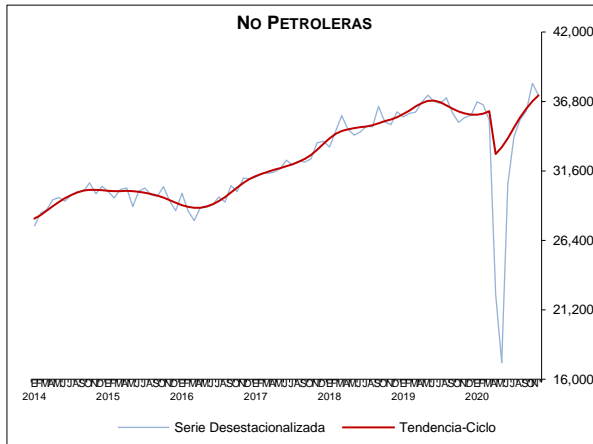
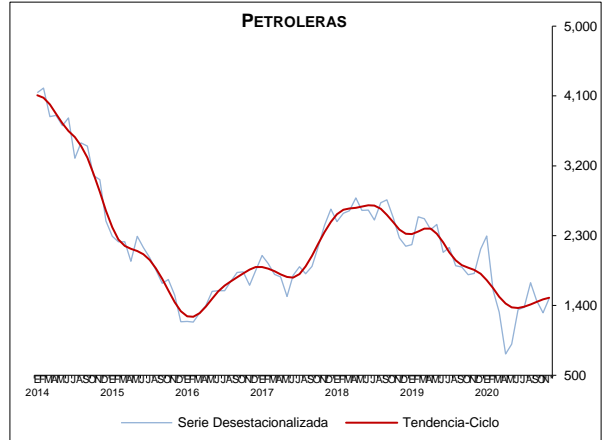
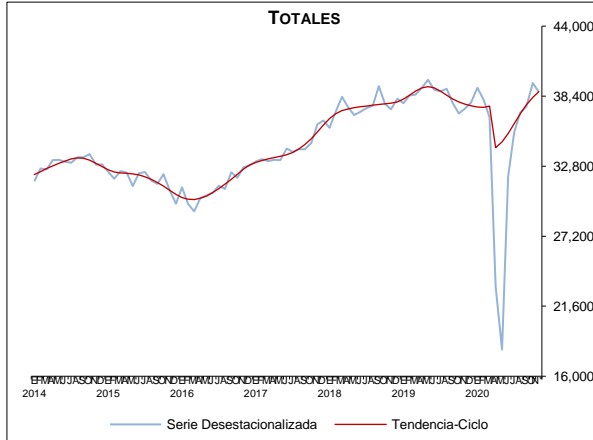

* Cifras oportunas.



En noviembre de 2020, las importaciones totales de mercancías mostraron un incremento mensual desestacionalizado de 5.95 por ciento. Esta cifra fue reflejo de aumentos de 6.34% en las importaciones no petroleras y de 1.25% en las petroleras. Por tipo de bien, se observaron crecimientos mensuales de 17.66% en las importaciones de bienes de consumo (alza de 24.19% en las importaciones de bienes de consumo no petroleros), de 4.81% en las de bienes de uso intermedio (avance de 4.88% en las de bienes de uso intermedio no petroleros) y de 2.32% en las de bienes de capital.

Importaciones de Mercancías

Series desestacionalizadas y de tendencia-ciclo
Millones de dólares

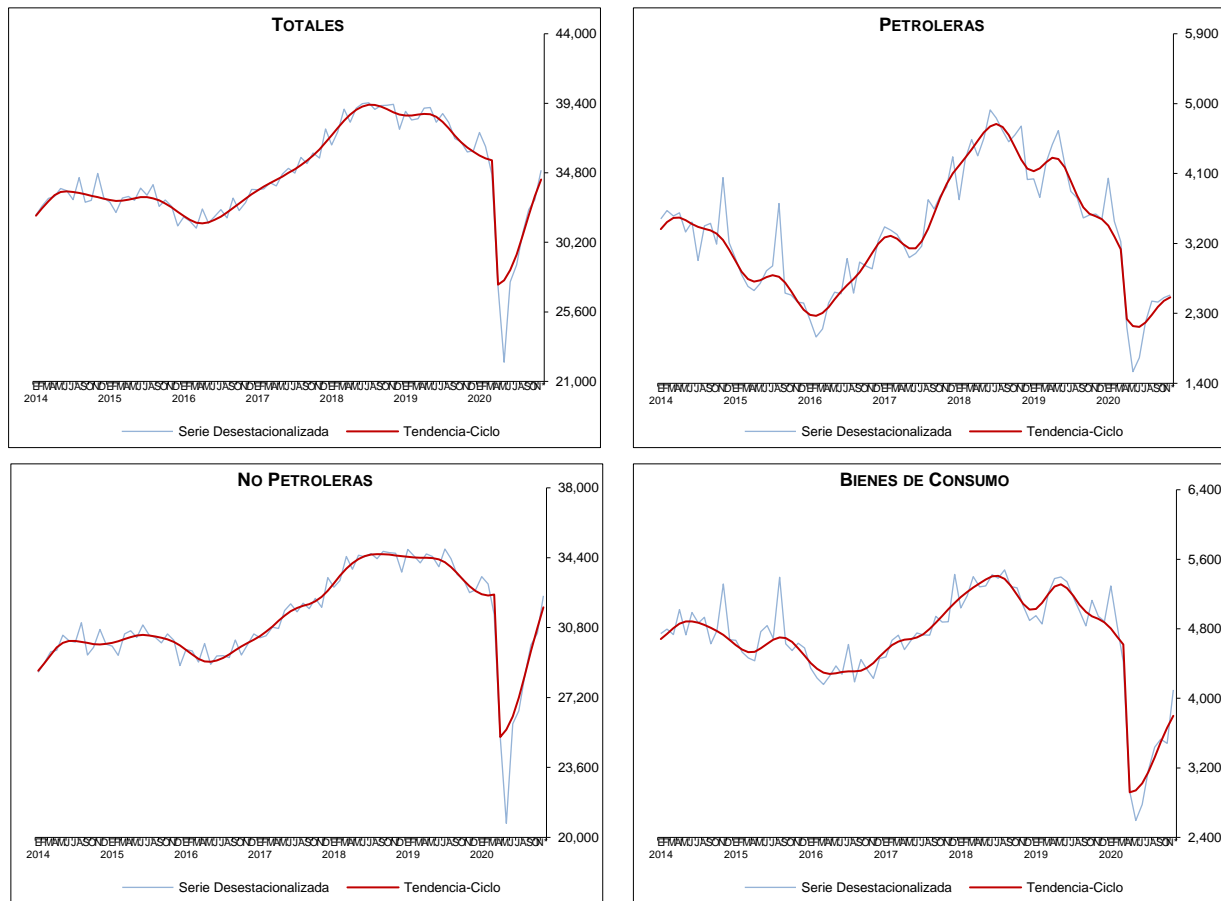

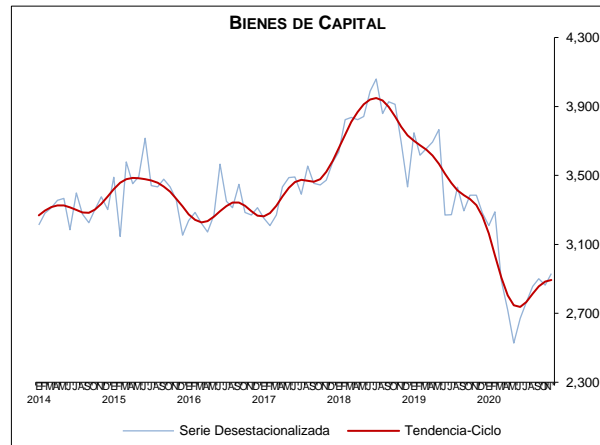
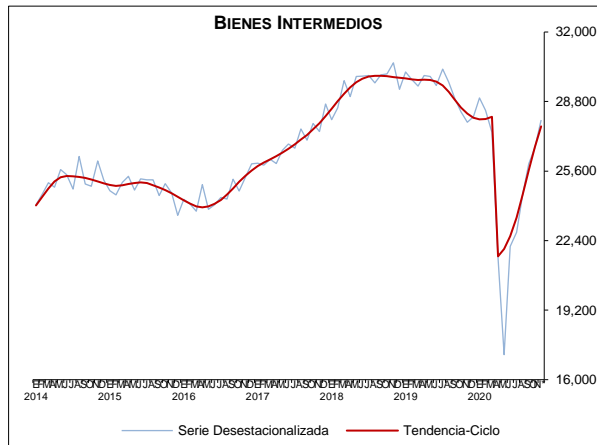

* Cifras oportunas.

La información oportuna de comercio exterior que se presenta en este documento es elaborada por el SAT, SE, Banco de México, INEGI. Balanza Comercial de Mercancías de México. **SNIEG. Información de Interés Nacional.**