

Próxima publicación: 29 de julio

INDICADOR TRIMESTRAL DE LA ACTIVIDAD ECONÓMICA ESTATAL¹ DURANTE EL CUARTO TRIMESTRE DE 2019 (Cifras desestacionalizadas)

El INEGI informa los resultados del Indicador Trimestral de la Actividad Económica Estatal (ITAAE) para el periodo octubre-diciembre de 2019. Este indicador de coyuntura ofrece un panorama sobre la evolución económica de las entidades federativas del país.

INDICADOR TRIMESTRAL DE LA ACTIVIDAD ECONÓMICA ESTATAL DURANTE EL CUARTO TRIMESTRE DE 2019 CIFRAS DESESTACIONALIZADAS

Estado	Variación % respecto al trimestre previo	Variación % respecto al mismo trimestre de 2018
Aguascalientes	(-) 0.4	(-) 2.9
Baja California	(-) 0.8	0.7
Baja California Sur	(-) 3.2	(-) 15.5
Campeche*	(-) 1.3	(-) 1.6
Coahuila de Zaragoza	(-) 4.1	(-) 1.4
Colima	0.1	5.5
Chiapas	(-) 1.2	(-) 0.3
Chihuahua	(-) 0.4	(-) 0.7
Ciudad de México	1.3	1.1
Durango	(-) 2.9	(-) 3.0
Guanajuato	(-) 0.5	(-) 0.8
Guerrero	(-) 1.7	(-) 4.0
Hidalgo	(-) 1.2	(-) 2.0
Jalisco	0.5	0.2
México	1.5	0.4
Michoacán de Ocampo	0.4	0.8
Morelos	(-) 3.6	(-) 7.1
Nayarit	1.2	(-) 1.0
Nuevo León	(-) 1.0	(-) 0.4
Oaxaca	(-) 2.2	(-) 7.2
Puebla	(-) 3.5	(-) 3.9
Querétaro	(-) 1.2	(-) 0.8
Quintana Roo	0.7	(-) 2.1
San Luis Potosí	(-) 2.7	(-) 2.8
Sinaloa	0.6	0.9
Sonora	(-) 1.9	(-) 2.4
Tabasco	0.7	2.8
Tamaulipas	0.6	1.3
Tlaxcala	(-) 7.9	(-) 0.8
Veracruz de Ignacio de la Llave	(-) 0.1	1.6
Yucatán	(-) 0.9	(-) 0.4
Zacatecas	(-) 1.0	(-) 4.2

*Con la información disponible a la fecha, este indicador no presenta un patrón de estacionalidad definido, por lo que se utiliza la serie original.
Fuente: INEGI.

¹ Año base 2013.

Durante el cuarto trimestre del año pasado, las entidades federativas que tuvieron aumentos con cifras desestacionalizadas² respecto al trimestre inmediato anterior en su actividad económica fueron: México, Ciudad de México, Nayarit, Quintana Roo, Tabasco, Sinaloa, Tamaulipas, Jalisco, Michoacán de Ocampo y Colima.

En su comparación anual³, los estados que sobresalieron por el crecimiento en su actividad económica fueron: Colima, Tabasco, Veracruz de Ignacio de la Llave, Tamaulipas, Ciudad de México, Sinaloa, Michoacán de Ocampo, Baja California, México y Jalisco en el cuarto trimestre de 2019.

Se anexa Nota Técnica

Para consultas de medios y periodistas, contactar a: comunicacionsocial@inegi.org.mx
o llamar al teléfono (55) 52-78-10-00, exts. 1134, 1260 y 1241.

Dirección de Atención a Medios / Dirección General Adjunta de Comunicación



² La gran mayoría de las series económicas se ven afectadas por factores estacionales y de calendario. El ajuste de las cifras por dichos factores permite obtener las cifras desestacionalizadas, cuyo análisis ayuda a realizar un mejor diagnóstico de la evolución de las variables.

³ Variación anual de las cifras desestacionalizadas.



NOTA TÉCNICA

INDICADOR TRIMESTRAL DE LA ACTIVIDAD ECONÓMICA ESTATAL⁴ DURANTE EL CUARTO TRIMESTRE DE 2019 (*Cifras desestacionalizadas*)

El Indicador Trimestral de la Actividad Económica Estatal (ITAE) es un indicador de coyuntura que ofrece un panorama de la evolución económica de las entidades federativas del país en el corto plazo.

PRINCIPALES RESULTADOS

En el trimestre octubre-diciembre del año pasado las entidades federativas que reportaron un incremento, con series desestacionalizadas, en su actividad económica con relación a la del trimestre anterior fueron: México, Ciudad de México, Nayarit, Quintana Roo, Tabasco, Sinaloa, Tamaulipas, Jalisco, Michoacán de Ocampo y Colima.

En cuanto a las variaciones anuales ajustadas por estacionalidad, los estados que mostraron aumentos en su actividad económica durante el cuarto trimestre del año pasado fueron: Colima, Tabasco, Veracruz de Ignacio de la Llave, Tamaulipas, Ciudad de México, Sinaloa, Michoacán de Ocampo, Baja California, México y Jalisco.

⁴ Año base 2013.



**INDICADOR TRIMESTRAL DE LA ACTIVIDAD ECONÓMICA ESTATAL
DURANTE EL CUARTO TRIMESTRE DE 2019
CIFRAS DESESTACIONALIZADAS**

Estado	Variación % respecto al trimestre previo	Variación % respecto al mismo trimestre de 2018
Aguascalientes	(-) 0.4	(-) 2.9
Baja California	(-) 0.8	0.7
Baja California Sur	(-) 3.2	(-) 15.5
Campeche*	(-) 1.3	(-) 1.6
Coahuila de Zaragoza	(-) 4.1	(-) 1.4
Colima	0.1	5.5
Chiapas	(-) 1.2	(-) 0.3
Chihuahua	(-) 0.4	(-) 0.7
Ciudad de México	1.3	1.1
Durango	(-) 2.9	(-) 3.0
Guanajuato	(-) 0.5	(-) 0.8
Guerrero	(-) 1.7	(-) 4.0
Hidalgo	(-) 1.2	(-) 2.0
Jalisco	0.5	0.2
México	1.5	0.4
Michoacán de Ocampo	0.4	0.8
Morelos	(-) 3.6	(-) 7.1
Nayarit	1.2	(-) 1.0
Nuevo León	(-) 1.0	(-) 0.4
Oaxaca	(-) 2.2	(-) 7.2
Puebla	(-) 3.5	(-) 3.9
Querétaro	(-) 1.2	(-) 0.8
Quintana Roo	0.7	(-) 2.1
San Luis Potosí	(-) 2.7	(-) 2.8
Sinaloa	0.6	0.9
Sonora	(-) 1.9	(-) 2.4
Tabasco	0.7	2.8
Tamaulipas	0.6	1.3
Tlaxcala	(-) 7.9	(-) 0.8
Veracruz de Ignacio de la Llave	(-) 0.1	1.6
Yucatán	(-) 0.9	(-) 0.4
Zacatecas	(-) 1.0	(-) 4.2

*Con la información disponible a la fecha, este indicador no presenta un patrón de estacionalidad definido, por lo que se utiliza la serie original.
Fuente: INEGI.



INDICADOR TRIMESTRAL DE LA ACTIVIDAD ECONÓMICA ESTATAL
SERIES DESESTACIONALIZADAS Y DE TENDENCIA-CICLO
CIFRAS AL CUARTO TRIMESTRE DE 2019
(Índice base 2013=100)

AGUASCALIENTES

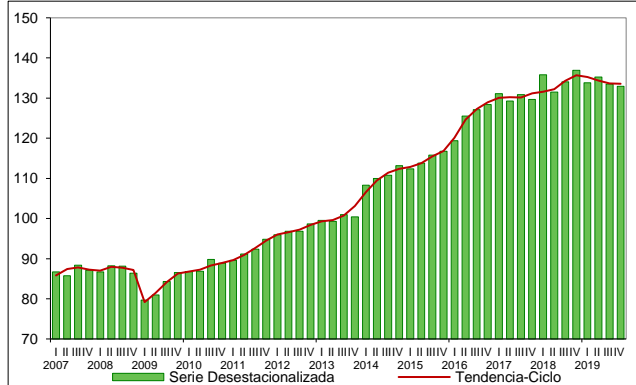

BAJA CALIFORNIA

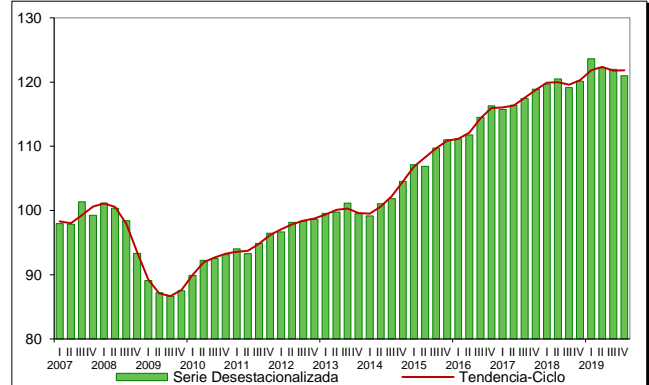

BAJA CALIFORNIA SUR

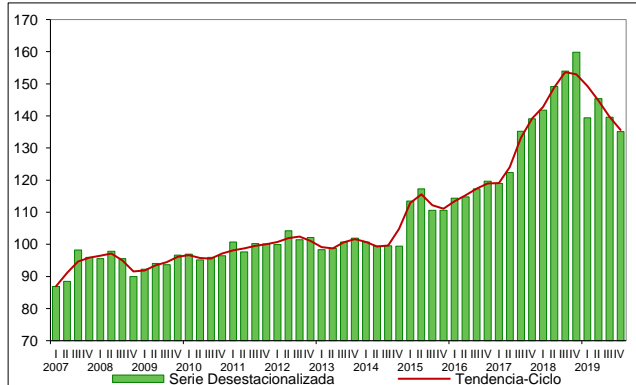

CAMPECHE⁵

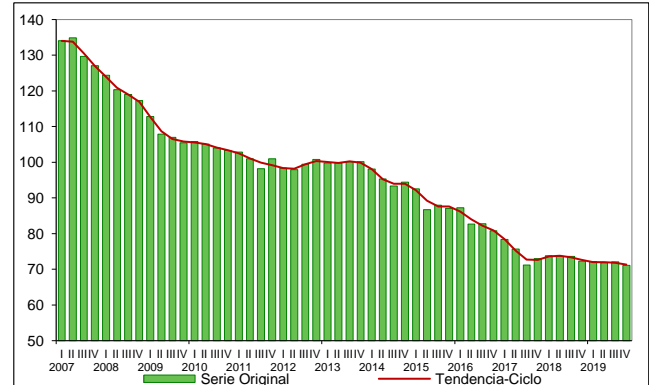

COAHUILA DE ZARAGOZA

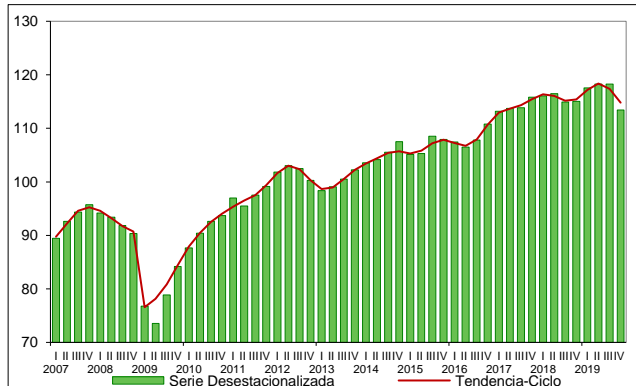

COLIMA

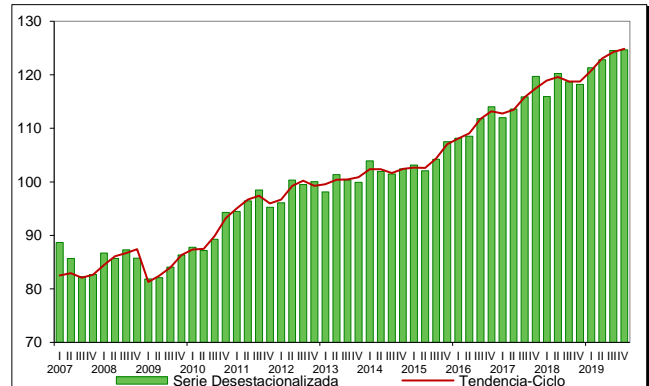

Fuente: INEGI.

⁵ Con la información disponible a la fecha, este indicador no presenta un patrón de estacionalidad definido, por lo que se utiliza la serie original.



INDICADOR TRIMESTRAL DE LA ACTIVIDAD ECONÓMICA ESTATAL
SERIES DESESTACIONALIZADAS Y DE TENDENCIA-CICLO
CIFRAS AL CUARTO TRIMESTRE DE 2019
(Índice base 2013=100)

CHIAPAS

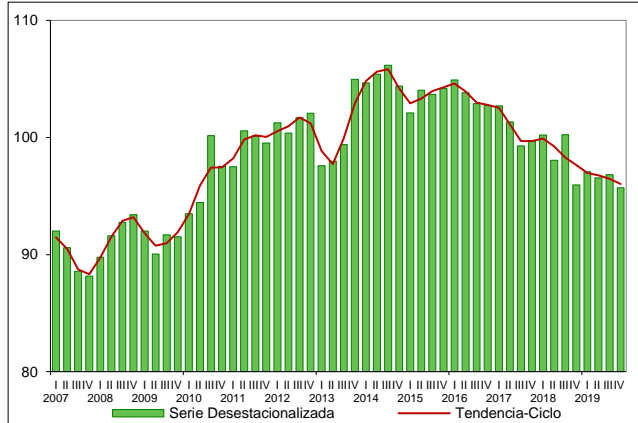

CHIHUAHUA

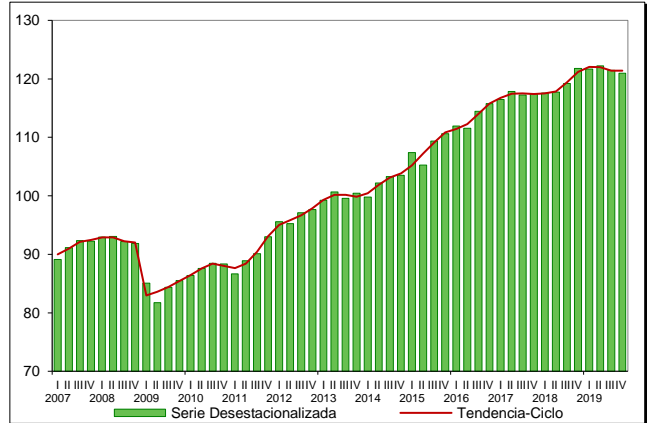

CIUDAD DE MÉXICO

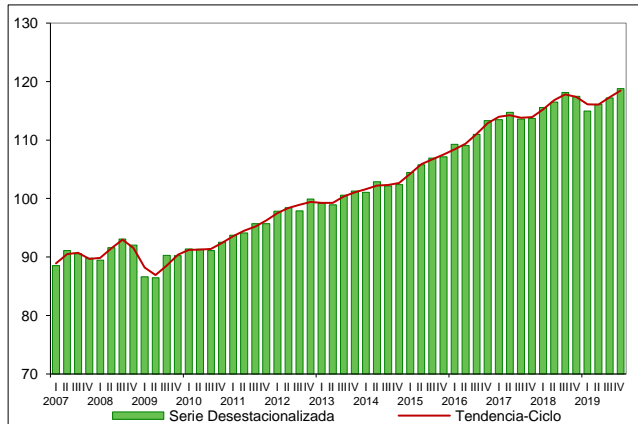

DURANGO

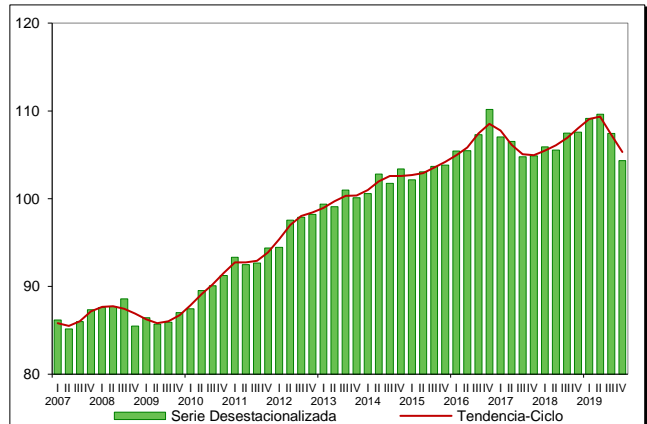

GUANAJUATO

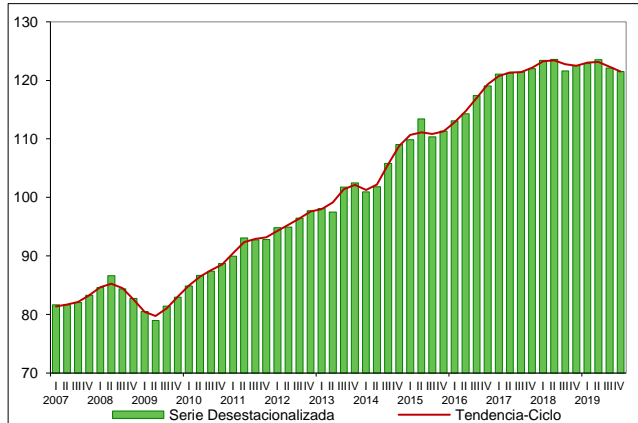

GUERRERO

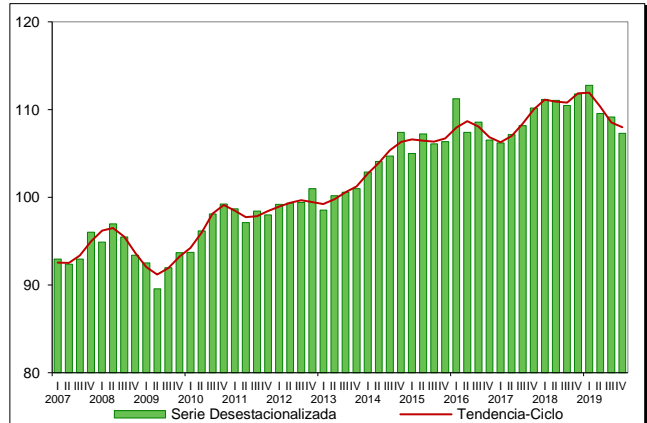

Fuente: INEGI.



INDICADOR TRIMESTRAL DE LA ACTIVIDAD ECONÓMICA ESTATAL
SERIES DESESTACIONALIZADAS Y DE TENDENCIA-CICLO
CIFRAS AL CUARTO TRIMESTRE DE 2019
(Índice base 2013=100)

HIDALGO

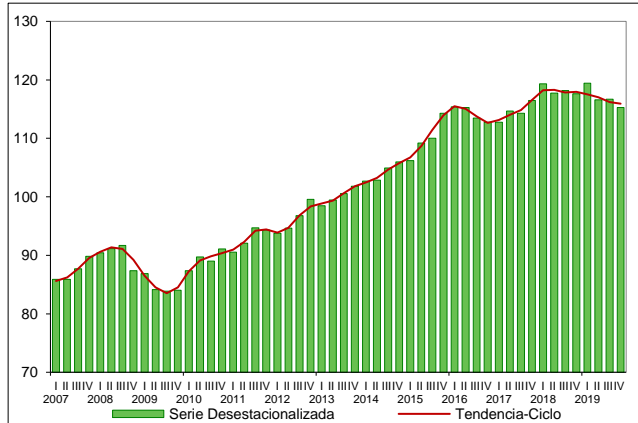

JALISCO

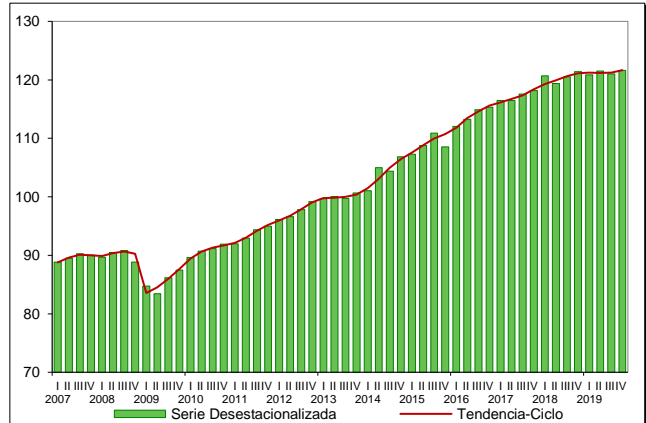

MÉXICO

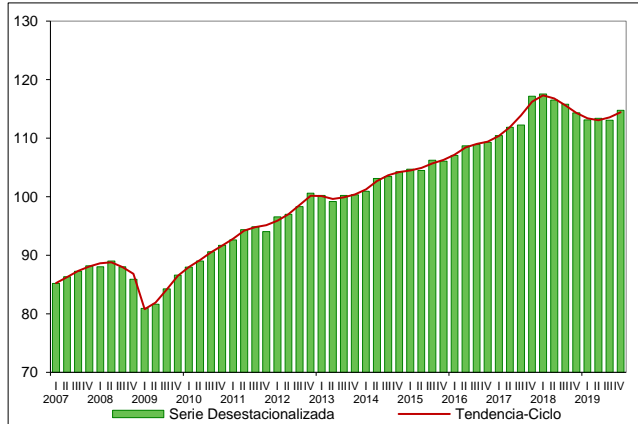

MICHOACÁN DE OCAMPO

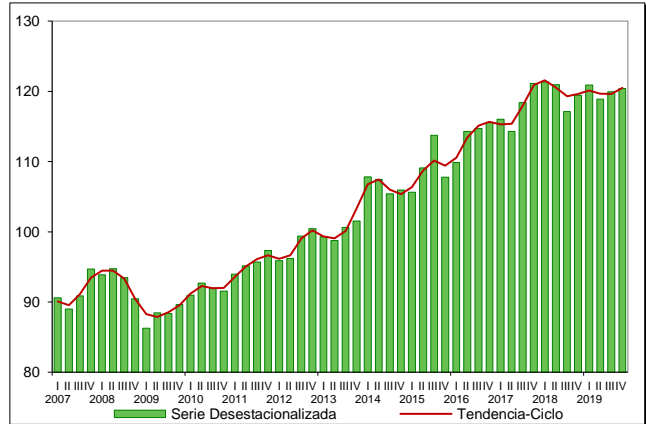

MORELOS

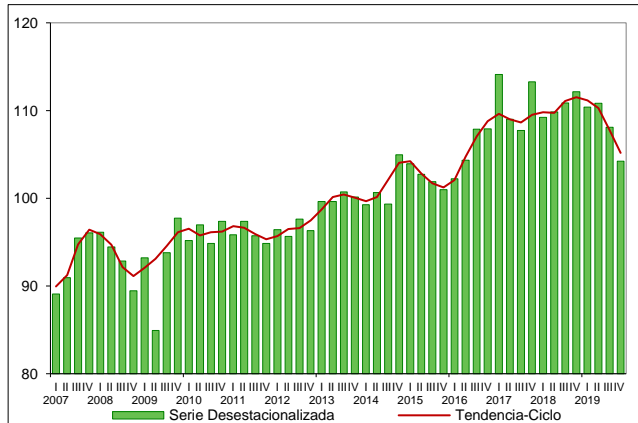

NAYARIT

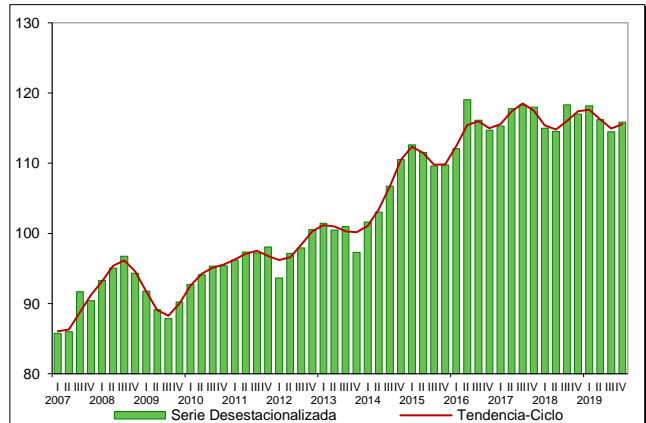

Fuente: INEGI.



INDICADOR TRIMESTRAL DE LA ACTIVIDAD ECONÓMICA ESTATAL
SERIES DESESTACIONALIZADAS Y DE TENDENCIA-CICLO
CIFRAS AL CUARTO TRIMESTRE DE 2019
(Índice base 2013=100)

NUEVO LEÓN

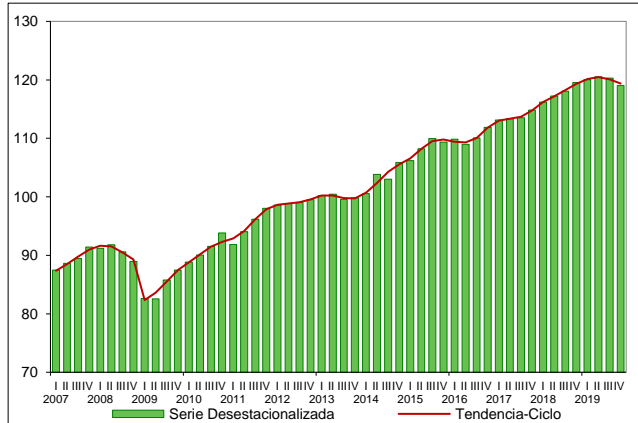

OAXACA

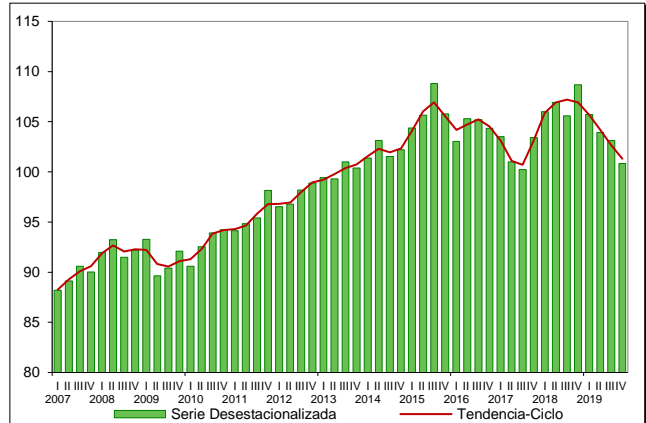

PUEBLA

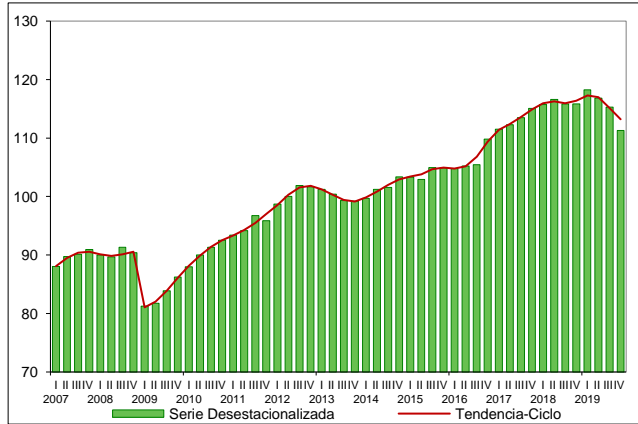

QUERÉTARO

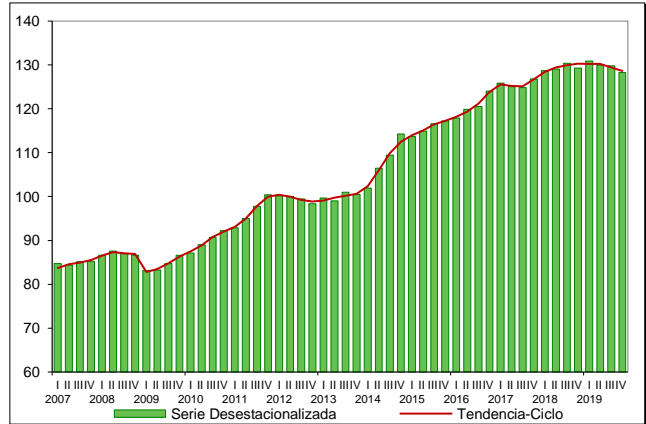

QUINTANA ROO

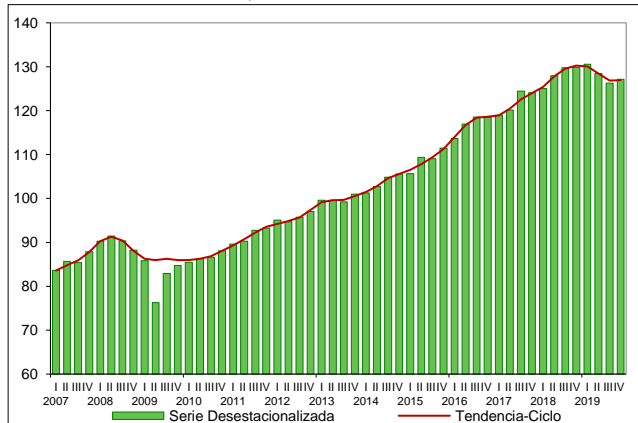

SAN LUIS POTOSÍ

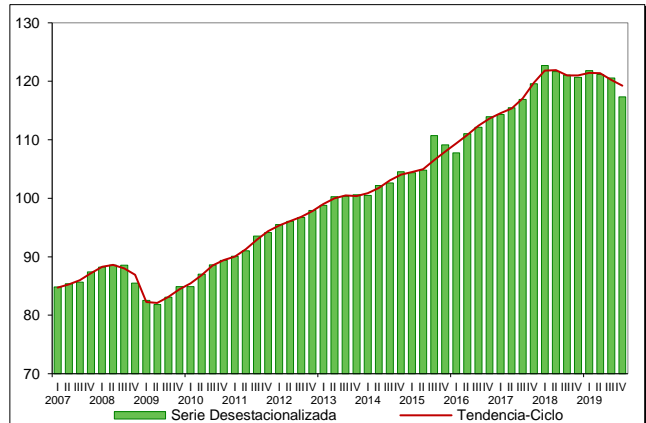

Fuente: INEGI.



INDICADOR TRIMESTRAL DE LA ACTIVIDAD ECONÓMICA ESTATAL
SERIES DESESTACIONALIZADAS Y DE TENDENCIA-CICLO
CIFRAS AL CUARTO TRIMESTRE DE 2019
(Índice base 2013=100)

SINALOA

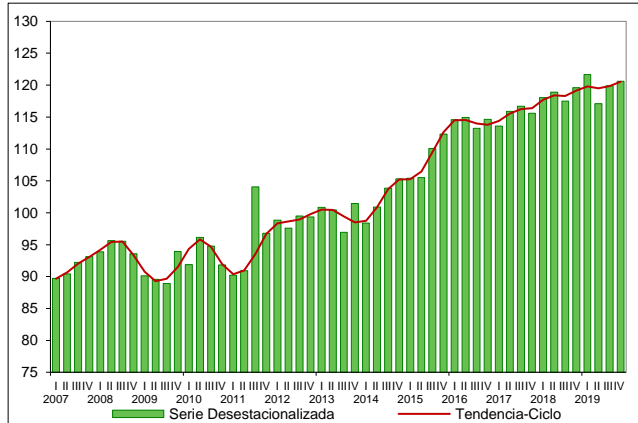

SONORA

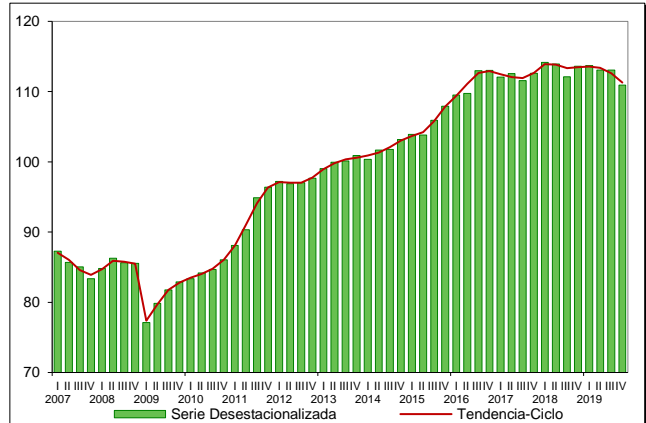

TABASCO

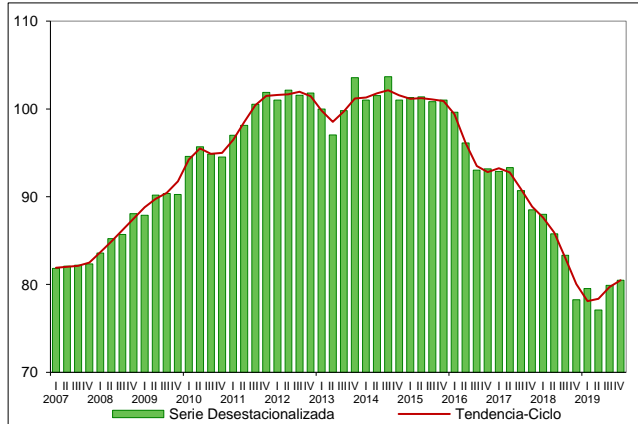

TAMAULIPAS

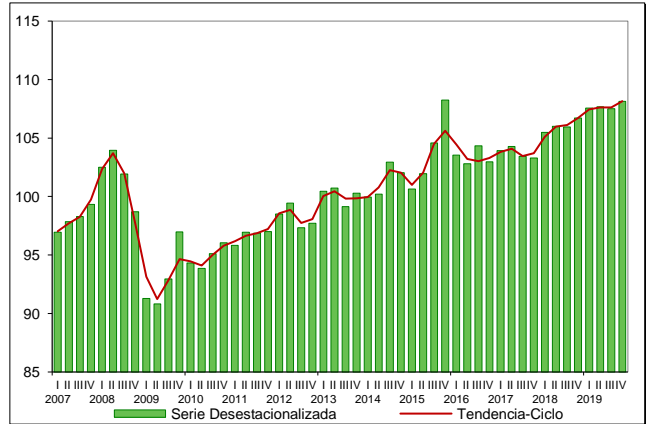

TLAXCALA

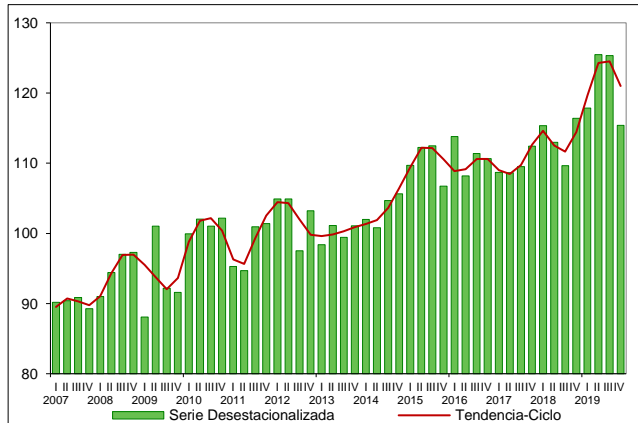

VERACRUZ DE IGNACIO DE LA LLAVE

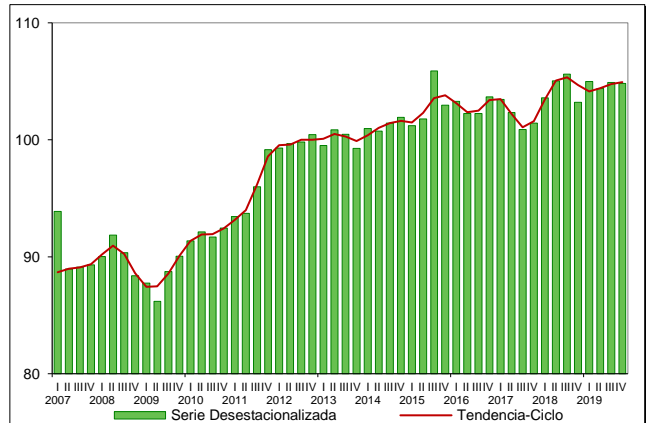

Fuente: INEGI.



INDICADOR TRIMESTRAL DE LA ACTIVIDAD ECONÓMICA ESTATAL
SERIES DESESTACIONALIZADAS Y DE TENDENCIA-CICLO
CIFRAS AL CUARTO TRIMESTRE DE 2019
(Índice base 2013=100)

YUCATÁN

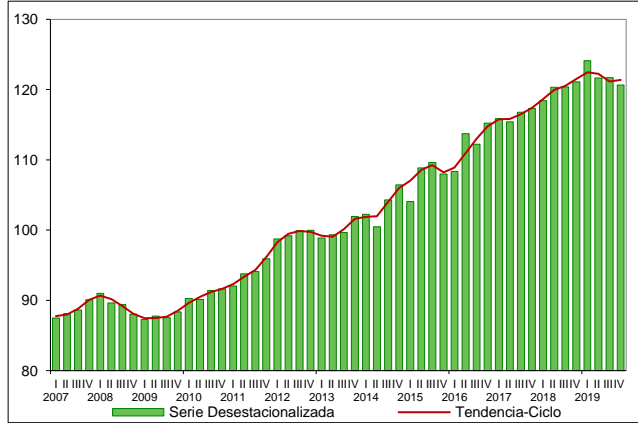

Fuente: INEGI.

ZACATECAS

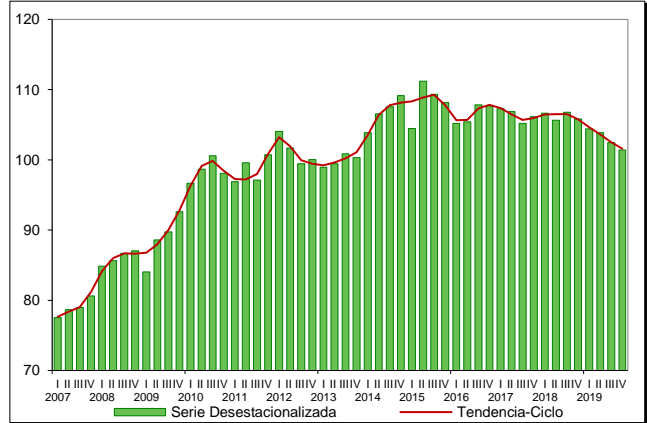



CIFRAS ORIGINALES

A continuación se presentan las variaciones originales y sus respectivas contribuciones al total del ITAEE, así como para los tres grandes grupos de actividades económicas.

INDICADOR TRIMESTRAL DE LA ACTIVIDAD ECONÓMICA ESTATAL (ITAEE) DURANTE EL CUARTO TRIMESTRE DE 2019

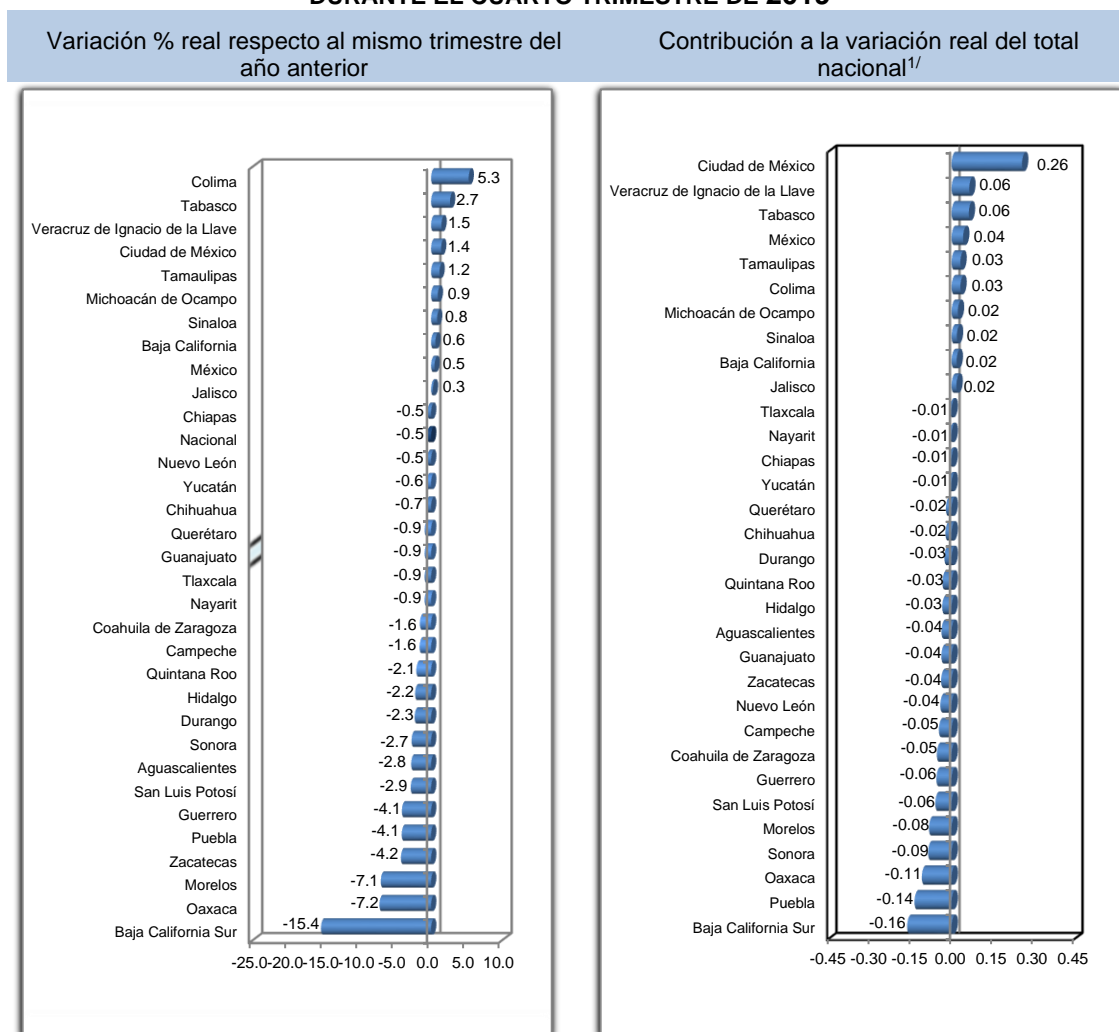

^{1/} Las contribuciones se obtienen ponderando las tasas de crecimiento con la participación que cada estado tiene en el indicador total.

Fuente: INEGI.



ITAAE: ACTIVIDADES PRIMARIAS DURANTE EL CUARTO TRIMESTRE DE 2019

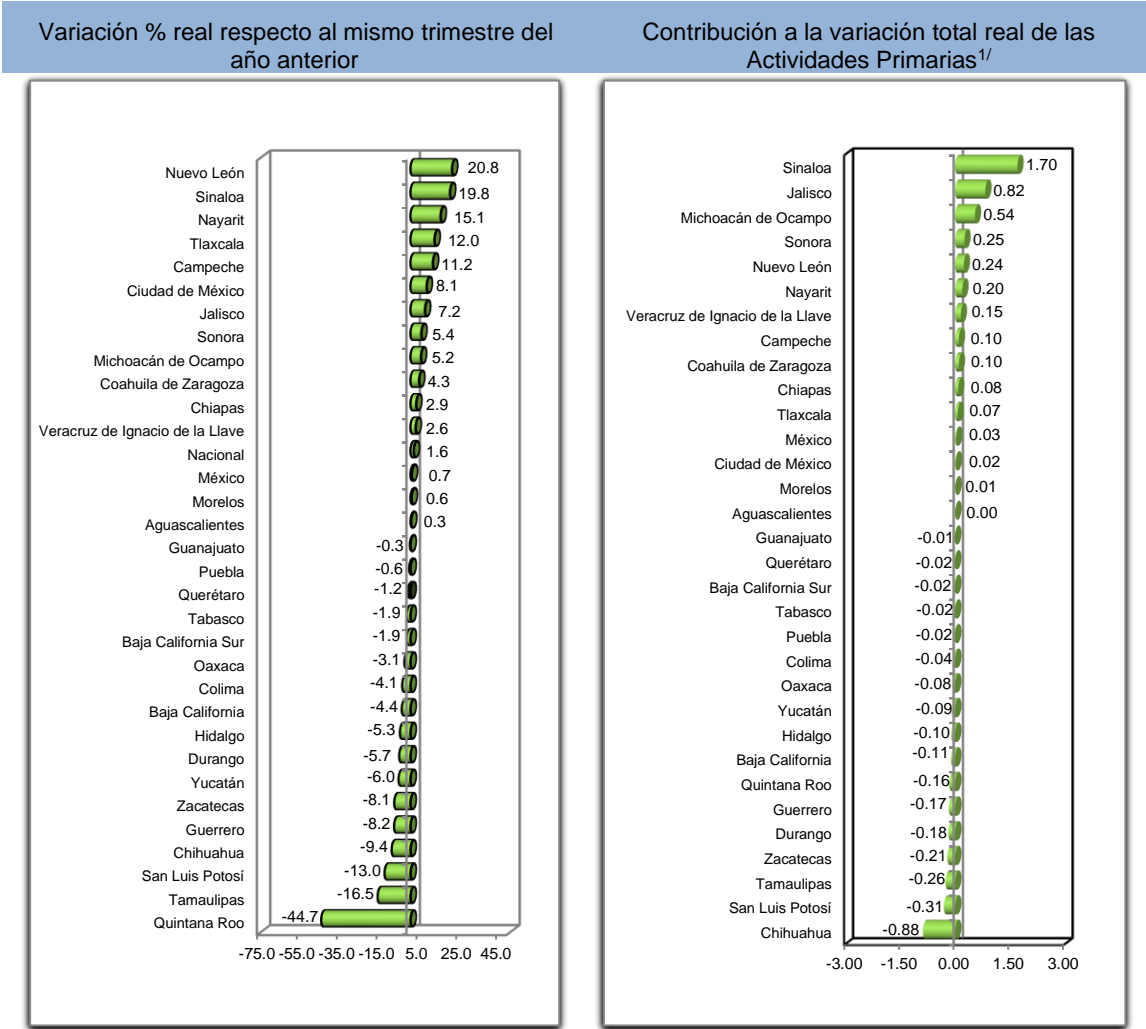

^{1/} Las contribuciones se obtienen ponderando las tasas de crecimiento con la participación que cada estado tiene en el indicador total.

Fuente: INEGI.



ITAAE: ACTIVIDADES SECUNDARIAS DURANTE EL CUARTO TRIMESTRE DE 2019

Variación % real respecto al mismo trimestre del año anteriorContribución a la variación total real de las Actividades Secundarias^{1/}

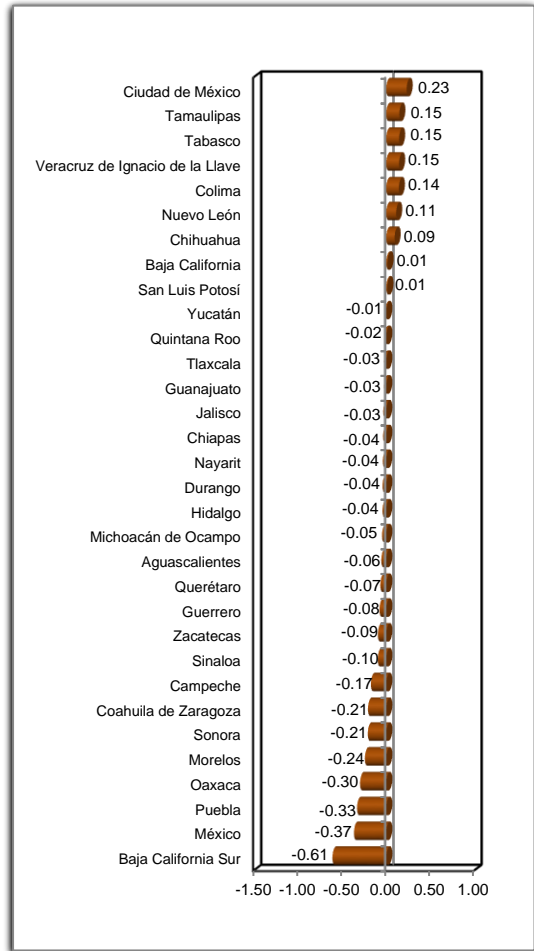
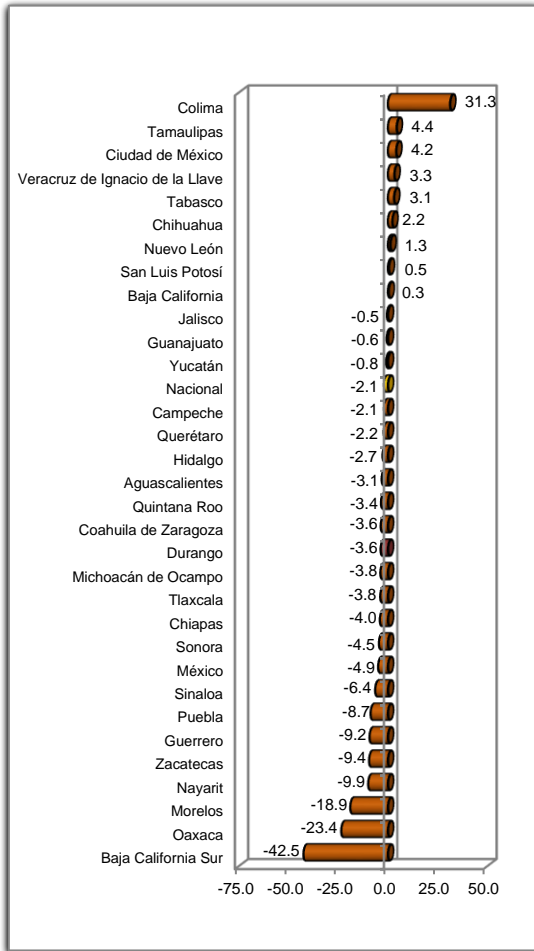

^{1/} Las contribuciones se obtienen ponderando las tasas de crecimiento con la participación que cada estado tiene en el indicador total.
Fuente: INEGI.



ITAE: ACTIVIDADES SECUNDARIAS (SIN MINERÍA PETROLERA) DURANTE EL CUARTO TRIMESTRE DE 2019

Variación % real respecto al mismo trimestre del año anterior

Contribución a la variación total real de las Actividades Secundarias^{1/}

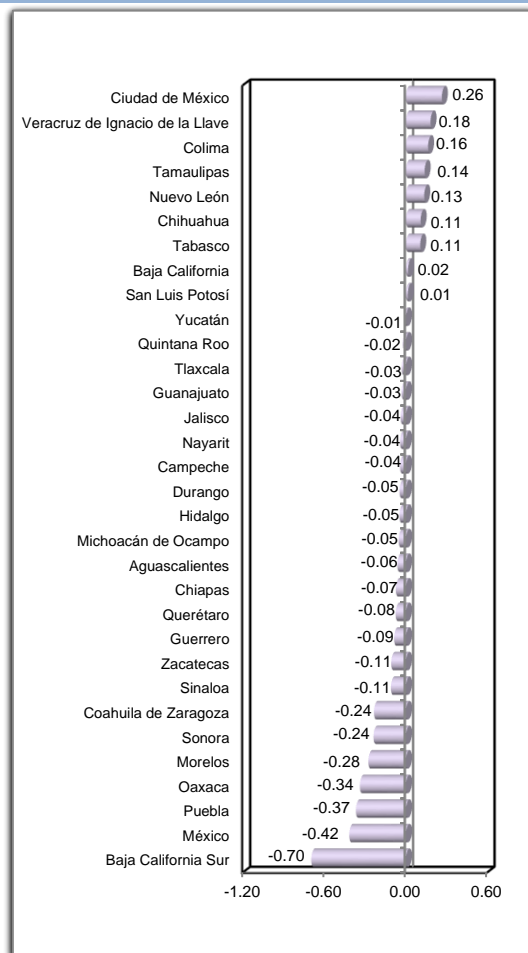
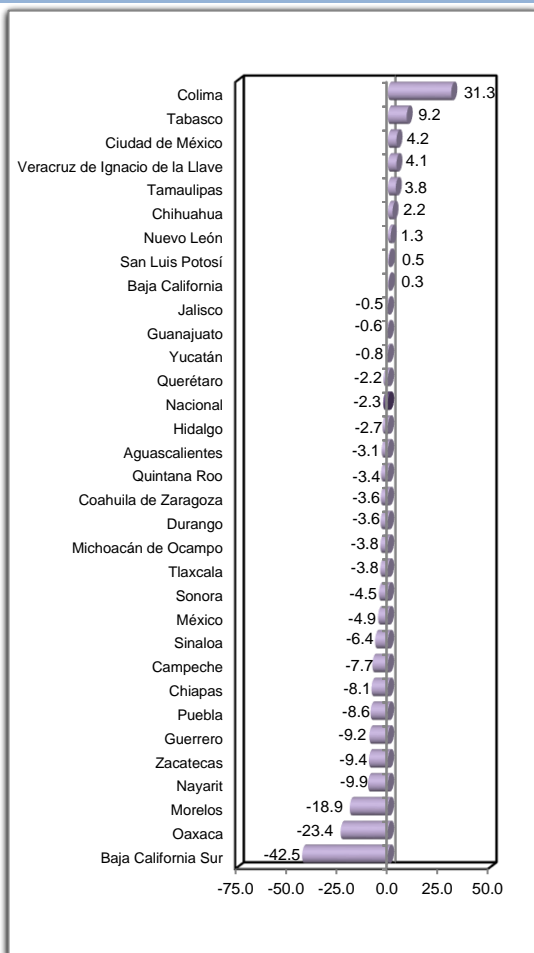

^{1/} Las contribuciones se obtienen ponderando las tasas de crecimiento con la participación que cada estado tiene en el indicador total.
Fuente: INEGI.



**ITAAE: ACTIVIDADES TERCIARIAS
DURANTE EL CUARTO TRIMESTRE DE 2019**

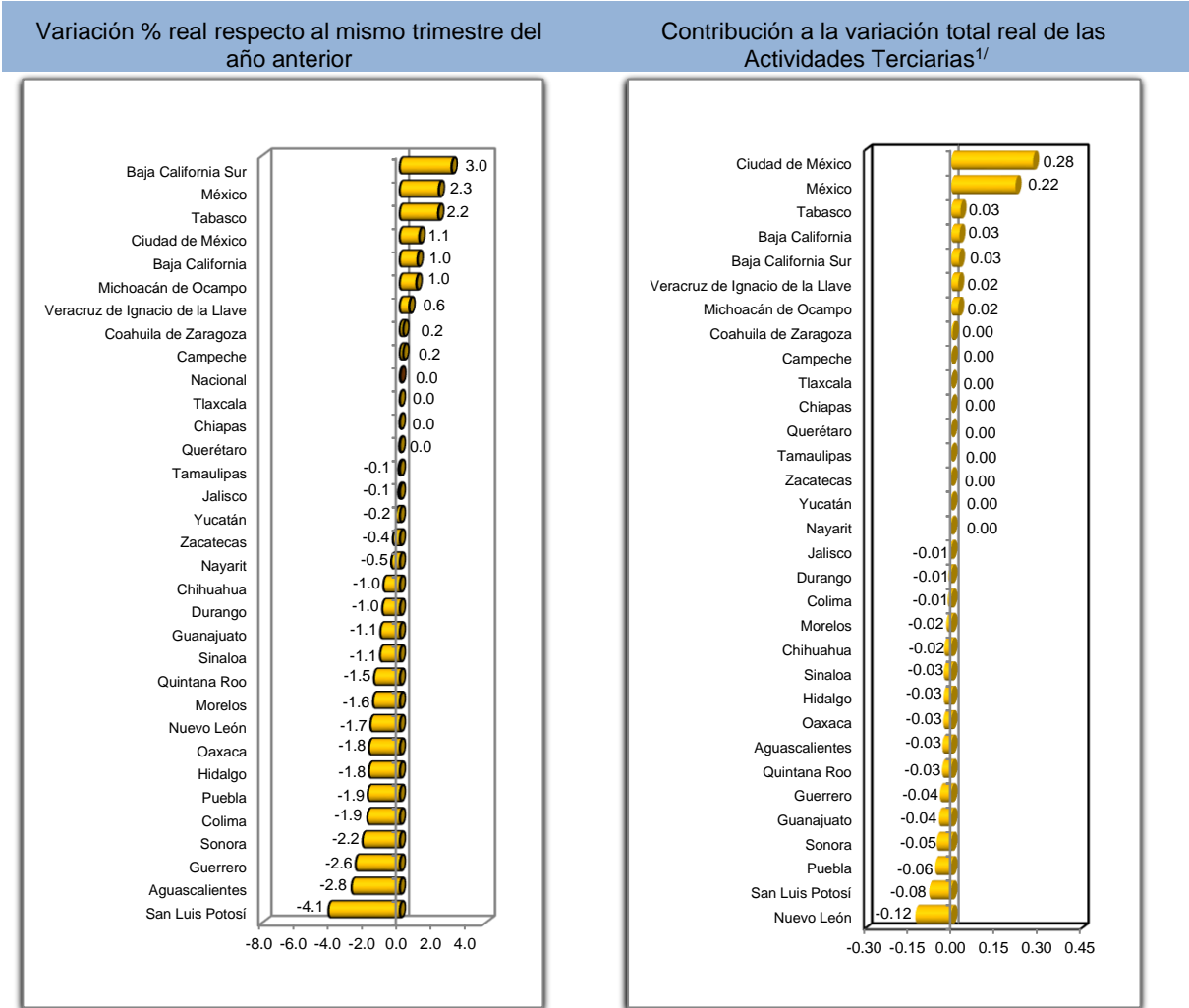

^{1/} Las contribuciones se obtienen ponderando las tasas de crecimiento con la participación que cada estado tiene en el indicador total.
Fuente: INEGI.

El ITAAE incorpora información preliminar de distintas actividades económicas como las agropecuarias, industriales, comerciales y de servicios, por lo que debe considerarse como un indicador de tendencia o dirección de la economía a nivel estatal en el corto plazo.



NOTA METODOLÓGICA

Los resultados del Indicador Trimestral de la Actividad Económica Estatal (ITAE) se encuentran homologados con los resultados del PIB Trimestral Nacional, PIB Estatal y con las cifras del Sistema de Cuentas Nacionales de México (SCNM), cuyo año base fue actualizado al año 2013, con el fin de garantizar la comparabilidad regional y nacional. Dicha coherencia se logró mediante la utilización de las mismas fuentes de información y métodos de cálculo que los resultados de coyuntura nacionales y los cálculos anuales de las Cuentas de Bienes y Servicios del SCNM, para asegurar la total congruencia de los resultados de los productos que integran el Sistema.

El presente documento destaca las variaciones porcentuales de las series desestacionalizadas o ajustadas estacionalmente, tanto respecto al trimestre anterior como respecto al mismo trimestre del año anterior, ya que la gran mayoría de las series económicas se ven afectadas por factores estacionales. Éstos son efectos periódicos que se repiten cada año y cuyas causas pueden considerarse ajenas a la naturaleza económica de las series, como son las festividades, el hecho de que algunos meses tienen más días que otros, los periodos de vacaciones escolares, el efecto del clima en las diferentes estaciones del año, y otras fluctuaciones estacionales como, por ejemplo, la elevada producción de juguetes en los meses previos a la Navidad provocada por la expectativa de mayores ventas en diciembre.

En este sentido, la desestacionalización o ajuste estacional de series económicas consiste en remover estas influencias intra-anales periódicas, debido a que su presencia dificulta diagnosticar o describir el comportamiento de una serie al no poder comparar adecuadamente un determinado trimestre con el inmediato anterior. Analizar la serie ajustada ayuda a realizar un mejor diagnóstico y pronóstico de la evolución de la misma, ya que facilita la identificación de la posible dirección de los movimientos que pudiera tener la variable en cuestión, en el corto plazo. Las cifras desestacionalizadas también incluyen el ajuste por los efectos de calendario (frecuencia de los días de la semana y, en su caso, la Semana Santa y año bisiesto). Cabe señalar que la serie desestacionalizada del Indicador Trimestral de la Actividad Económica Estatal (ITAE) se calcula de manera independiente a la de sus componentes.

Las series originales se ajustan estacionalmente mediante el paquete estadístico X-13ARIMA-SEATS. Para conocer la metodología se sugiere consultar la siguiente liga:

<http://www.beta.inegi.org.mx/app/biblioteca/ficha.html?upc=702825099060>



Asimismo, las especificaciones de los modelos utilizados para realizar el ajuste estacional están disponibles en el Banco de Información Económica, seleccionando el icono de información ⓘ correspondiente a las “series desestacionalizadas y de tendencia-ciclo” del Indicador Trimestral de la Actividad Económica Estatal.

Al igual que todos los productos regionales del SCNМ, en los resultados que aquí se ofrecen se incorporaron los conceptos y metodologías en materia de contabilidad nacional, sugeridas en el Manual del Sistema de Cuentas Nacionales 2008; el Manual de Cuentas Nacionales Trimestrales y el de Métodos de Contabilidad Regional, de EUROSTAT. El ordenamiento de las actividades económicas se realizó de acuerdo con el Sistema de Clasificación Industrial de América del Norte (SCIAN) 2013, el cual fue adoptado por los socios del Tratado de Libre Comercio (TLC) de América del Norte: Canadá, Estados Unidos y México, con la finalidad de coadyuvar en la armonización y comparabilidad de indicadores económicos en la región.

Con el cambio de año base 2013, se actualizaron las metodologías de cálculo en los sectores que conforman las Actividades Primarias, Secundarias y Terciarias. Se logró optimizar la cobertura geográfica y temporal en la agricultura, gracias a la incorporación de nuevos cultivos; en las Actividades Terciarias se mejoró el cálculo en la información en medios masivos, los servicios financieros y de seguros, los corporativos, y los servicios de salud y de asistencia social, entre otros. Asimismo, se identificó y elaboró el cálculo del sector informal para la Construcción, para las Industrias Manufactureras y para el Comercio.

Los cálculos estatales que efectúa el SCNМ, tienen su base en agregaciones de la información estadística básica del INEGI, tales como censos económicos y de población, así como las encuestas industriales, de comercio, de construcción, de empleo y de hogares; además, de estadísticas como la minero-metalúrgica, y las asociadas al transporte; igualmente, se aprovecharon los registros administrativos de empresas públicas y privadas. De esta manera, el propio INEGI aporta un enorme acervo estadístico para los cálculos del Indicador Trimestral de la Actividad Económica Estatal (ITAE).



Entre la información obtenida de fuentes externas al Instituto, se puede mencionar la suministrada por la Secretaría de Agricultura y Desarrollo Rural (SADER); por Petróleos Mexicanos (PEMEX); por la Comisión Federal de Electricidad (CFE); por la Comisión Reguladora de Energía (CRE); por la Secretaría de Energía (SENER); por la Comisión Nacional de Vivienda (CONAVI); por el Instituto Mexicano del Seguro Social (IMSS); por la Secretaría de Comunicaciones y Transportes (SCT); por el Instituto Federal de Telecomunicaciones (IFT); por la Comisión Nacional Bancaria y de Valores (CNBV); por la Comisión Nacional de Seguros y Fianzas (CNSF); por el Banco de México (BANXICO); por la Secretaría de Educación Pública (SEP); por el Instituto de Seguridad y Servicios Sociales de los Trabajadores del Estado (ISSSTE); por la Secretaría de Turismo (SECTUR) y por las Cuentas de la Hacienda Pública de los Gobiernos Locales (Estatales) y del Gobierno de la Ciudad de México, entre otras.

La cobertura sectorial del indicador se estimó con la disponibilidad de información trimestral que permitió la aplicación de las mismas metodologías de cálculo desarrolladas en el PIB por Entidad Federativa, en cuyo caso se consideró que la cobertura correspondía al 100%; por el contrario, cuando no fue posible compilar información trimestral, teniendo así actividades con baja cobertura, fueron estimadas a través de la implementación de indicadores de evolución alternativos, mediante la aplicación de proyecciones numéricas, basadas ya sea en las tendencias de datos pasados, en los datos anuales disponibles o bien por analogía de las actividades que sí fueron medidas.

La alineación de los resultados se realiza a través del proceso denominado “Benchmarking”, el cual ajusta las series trimestrales a la información anual disponible, preservando al máximo las variaciones de los datos trimestrales; el ajuste se realiza a través de la aplicación de la técnica Denton.

Los datos que se presentan en este documento amplían la información que actualmente difunde el INEGI, la cual continuará generándose como parte de los resultados del SCNM, y se da a conocer en la fecha establecida en el Calendario de difusión de información estadística y geográfica y de Interés Nacional.

Las series del ITAEE, podrán ser consultadas en la sección PIB y Cuentas Nacionales de México y en el Banco de Información Económica (BIE), de la página en Internet del Instituto www.inegi.org.mx.