

Próxima publicación: 28 de enero

## INDICADOR TRIMESTRAL DE LA ACTIVIDAD ECONÓMICA ESTATAL (ITAEE), PARA TABASCO DURANTE EL SEGUNDO TRIMESTRE DE 2020

El ITAEE es un indicador de coyuntura que ofrece un panorama sobre la evolución económica de las entidades federativas del país<sup>1</sup>.

Al igual que todos los productos derivados del Sistema de Cuentas Nacionales de México, en los cálculos que aquí se ofrecen se incorporaron los conceptos y metodologías en materia de contabilidad nacional, sugeridos por organismos internacionales plasmados en el Manual del Sistema de Cuentas Nacionales 2008.

Para el segundo trimestre de 2020, Tabasco presentó una variación anual en el total de su economía de 1.2 por ciento.

### INDICADOR TRIMESTRAL DE LA ACTIVIDAD ECONÓMICA ESTATAL TABASCO (Variación porcentual real con respecto al mismo periodo del año anterior)

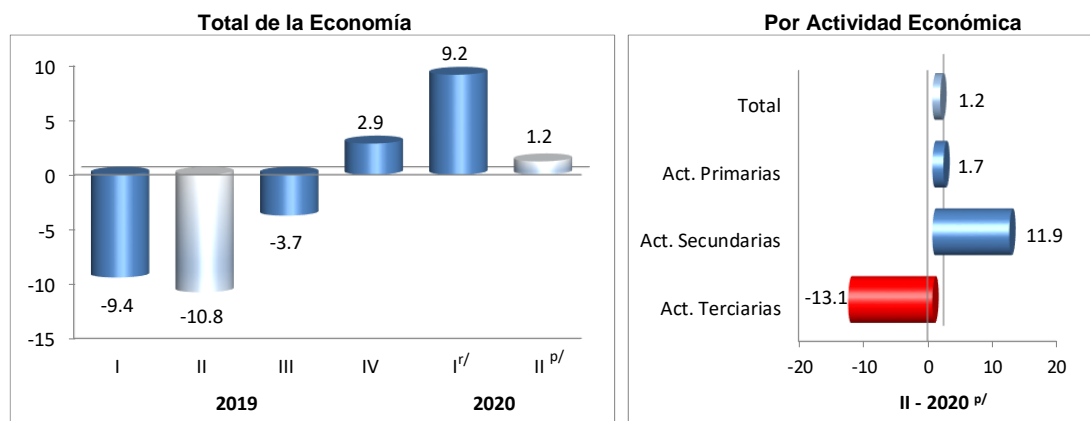

r/ Cifras revisadas  
p/ Cifras preliminares  
Fuente: INEGI

Las Actividades Primarias tuvieron un avance a tasa anual de 1.7 por ciento.

Mientras que, las Actividades Secundarias fueron las que más influyeron en el comportamiento de la entidad, al registrar un progreso anual de 11.9 por ciento.

En tanto, las Actividades Terciarias reportaron un movimiento anual de (-)13.1 por ciento.

#### Se anexa Nota Técnica

Para consultas de medios y periodistas, contactar a: [luis.ortiz@inegi.org.mx](mailto:luis.ortiz@inegi.org.mx)

Tel. (993) 187 95 67 Ext. 2771

Dirección Regional Sur / Coordinación Estatal Tabasco



<sup>1</sup> Cabe señalar que el dato anual del ITAEE, puede considerarse como un resultado preliminar de la tendencia del Producto Interno Bruto por Entidad Federativa (PIBE).



## NOTA TÉCNICA

### INDICADOR TRIMESTRAL DE LA ACTIVIDAD ECONÓMICA ESTATAL (ITAE), PARA TABASCO DURANTE EL SEGUNDO TRIMESTRE DE 2020

El Instituto Nacional de Estadística y Geografía informa los resultados del Indicador Trimestral de la Actividad Económica Estatal (ITAE), correspondientes a Tabasco para el segundo trimestre de 2020 con respecto al mismo periodo del año anterior.

#### PRINCIPALES RESULTADOS

Tabasco mostró un incremento anual de 1.2%, durante el segundo trimestre de 2020, ocasionado por el desempeño de las Actividades Primarias de 1.7% y Secundarias de 11.9%, a diferencia de las Actividades Terciarias que disminuyeron (-)13.1 por ciento.

Gráfica 1  
INDICADOR TRIMESTRAL DE LA ACTIVIDAD ECONÓMICA ESTATAL  
TABASCO  
(Variación porcentual real con respecto al mismo periodo del año anterior)

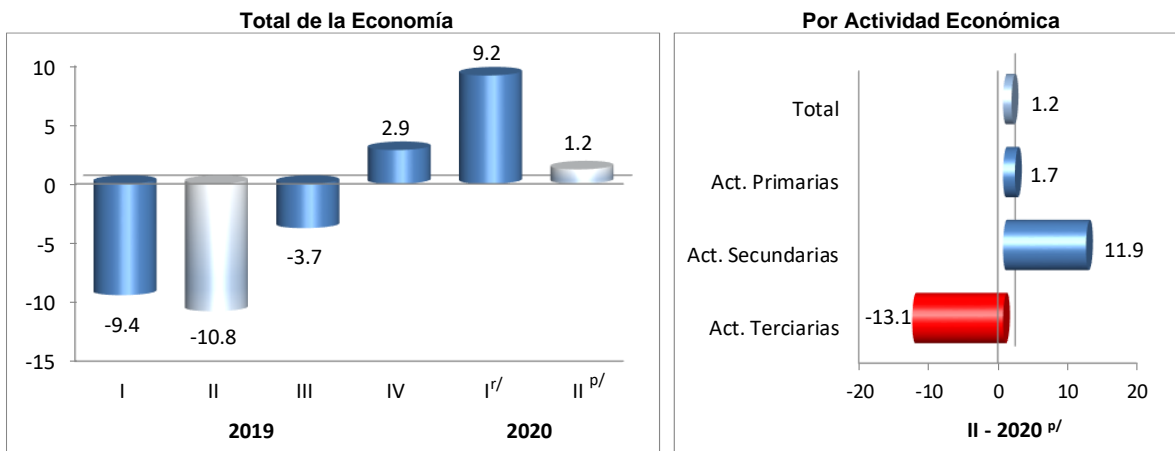

r/ Cifras revisadas  
p/ Cifras preliminares  
Fuente: INEGI

Por su parte, el acumulado enero-junio aumentó 5.3%, reflejo del crecimiento en las Actividades Primarias de 2.3% y en las Secundarias de 13.5%, contrario a las Actividades Terciarias que cayeron (-)6.3 por ciento.



**Cuadro 1**  
**INDICADOR TRIMESTRAL DE LA ACTIVIDAD ECONÓMICA ESTATAL**  
**TABASCO**  
 (Variación porcentual real con respecto al mismo periodo del año anterior)

Denominación	2019					2020		
	Trimestre				Anual	Trimestre		6 meses
	I	II	III	IV		I <sup>r/</sup>	II <sup>p/</sup>	
<b>Total</b>	<b>-9.4</b>	<b>-10.8</b>	<b>-3.7</b>	<b>2.9</b>	<b>-5.5</b>	<b>9.2</b>	<b>1.2</b>	<b>5.3</b>
Actividades Primarias	-4.3	-3.5	2.1	-3.8	-2.6	2.9	1.7	2.3
Actividades Secundarias	-16.5	-19.8	-7.7	3.3	-10.8	14.8	11.9	13.5
Actividades Terciarias	4.0	4.5	2.3	2.5	3.3	0.8	-13.1	-6.3

r/ Cifras revisadas  
 p/ Cifras preliminares  
 Fuente: INEGI

Asimismo, en el trimestre de estudio, las Actividades Secundarias fueron las que tuvieron una mayor influencia en el comportamiento de la economía del estado.

Por lo que respecta a la participación que han tenido las actividades en el primer semestre del año, se observó que, de igual manera, las Actividades Secundarias registraron una mayor aportación en el desempeño de la entidad.

**Cuadro 2**  
**INDICADOR TRIMESTRAL DE LA ACTIVIDAD ECONÓMICA ESTATAL**  
**TABASCO**  
 (Contribución porcentual a la variación real)

Denominación	2019					2020		
	Trimestre				Anual	Trimestre		6 meses
	I	II	III	IV		I <sup>r/</sup>	II <sup>p/</sup>	
<b>Total</b>	<b>-9.4</b>	<b>-10.8</b>	<b>-3.7</b>	<b>2.9</b>	<b>-5.5</b>	<b>9.2</b>	<b>1.2</b>	<b>5.3</b>
Actividades Primarias	-0.1	-0.1	0.0	-0.1	0.0	0.1	0.0	0.1
Actividades Secundarias	-10.7	-12.3	-4.6	1.9	-6.7	8.8	6.7	7.8
Actividades Terciarias	1.3	1.6	0.9	1.0	1.2	0.3	-5.5	-2.5

Nota: La suma de los parciales puede no coincidir con el total, debido al redondeo  
 r/ Cifras revisadas  
 p/ Cifras preliminares  
 Fuente: INEGI



## RESULTADOS POR GRUPOS DE ACTIVIDADES

### ACTIVIDADES PRIMARIAS

Las Actividades Primarias que incluyen la agricultura, cría y explotación de animales, aprovechamiento forestal, pesca y caza, reportaron una variación anual de 1.7%, en el segundo trimestre de 2020, debido, principalmente, al comportamiento de la agricultura. Así, la entidad se ubicó en el lugar 14 a nivel nacional.

**Gráfica 2**  
**INDICADOR TRIMESTRAL DE LA ACTIVIDAD ECONÓMICA ESTATAL**  
**TABASCO**  
**ACTIVIDADES PRIMARIAS**  
 (Variación porcentual real con respecto al mismo periodo del año anterior)

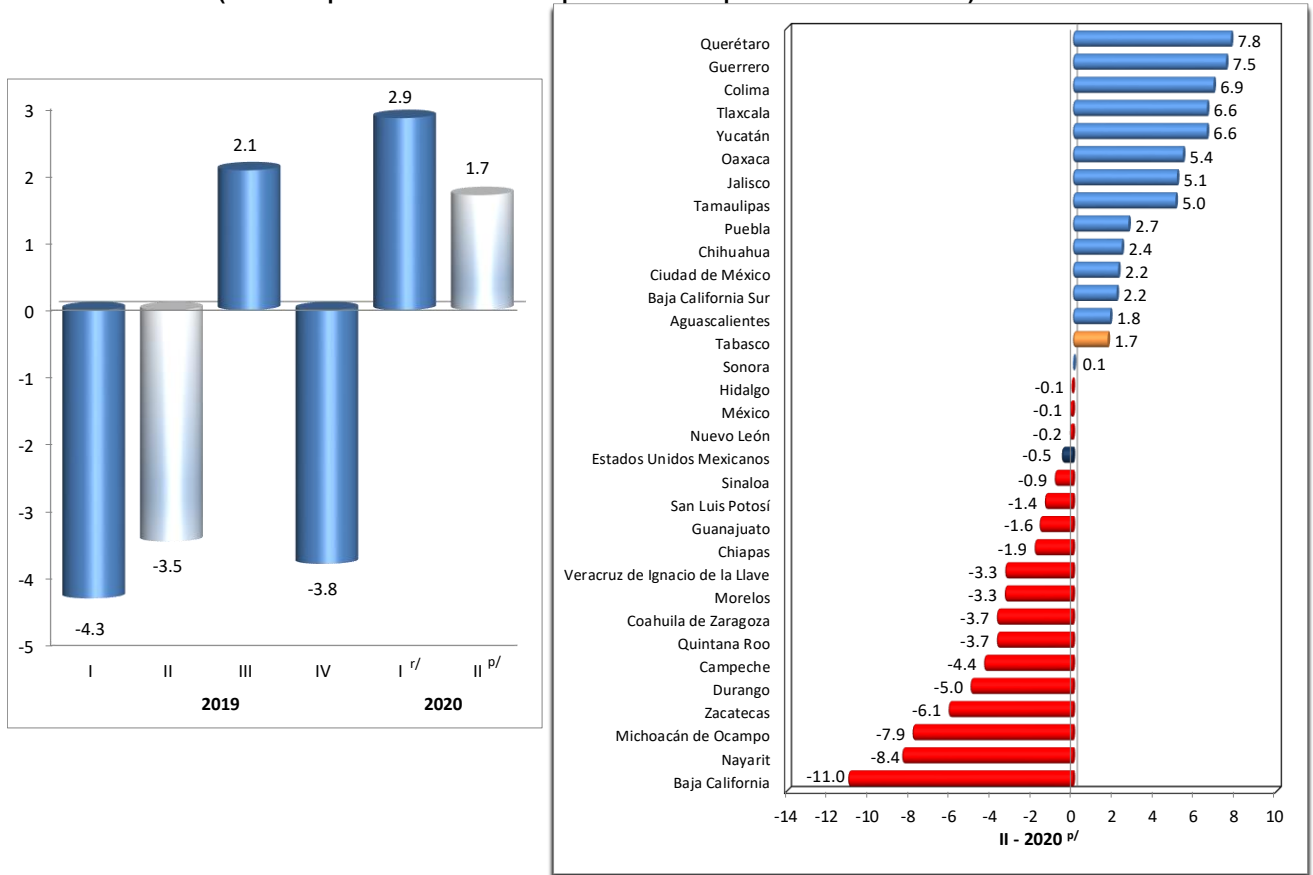

r/ Cifras revisadas  
 p/ Cifras preliminares  
 Fuente: INEGI

## ACTIVIDADES SECUNDARIAS

Las Actividades Secundarias corresponden a los sectores dedicados a la industria de la minería, manufacturas, construcción y electricidad, que en su conjunto reflejaron un incremento a tasa anual de 11.9% en el segundo trimestre de 2020, debido, principalmente, a la minería y a las industrias manufactureras. Lo anterior, propició que el estado se situara, en este rubro, en la primera posición del total de las entidades, siendo la única entidad que alcanzó un crecimiento.

**Gráfica 3**  
**INDICADOR TRIMESTRAL DE LA ACTIVIDAD ECONÓMICA ESTATAL**  
**TABASCO**  
**ACTIVIDADES SECUNDARIAS**  
 (Variación porcentual real con respecto al mismo periodo del año anterior)

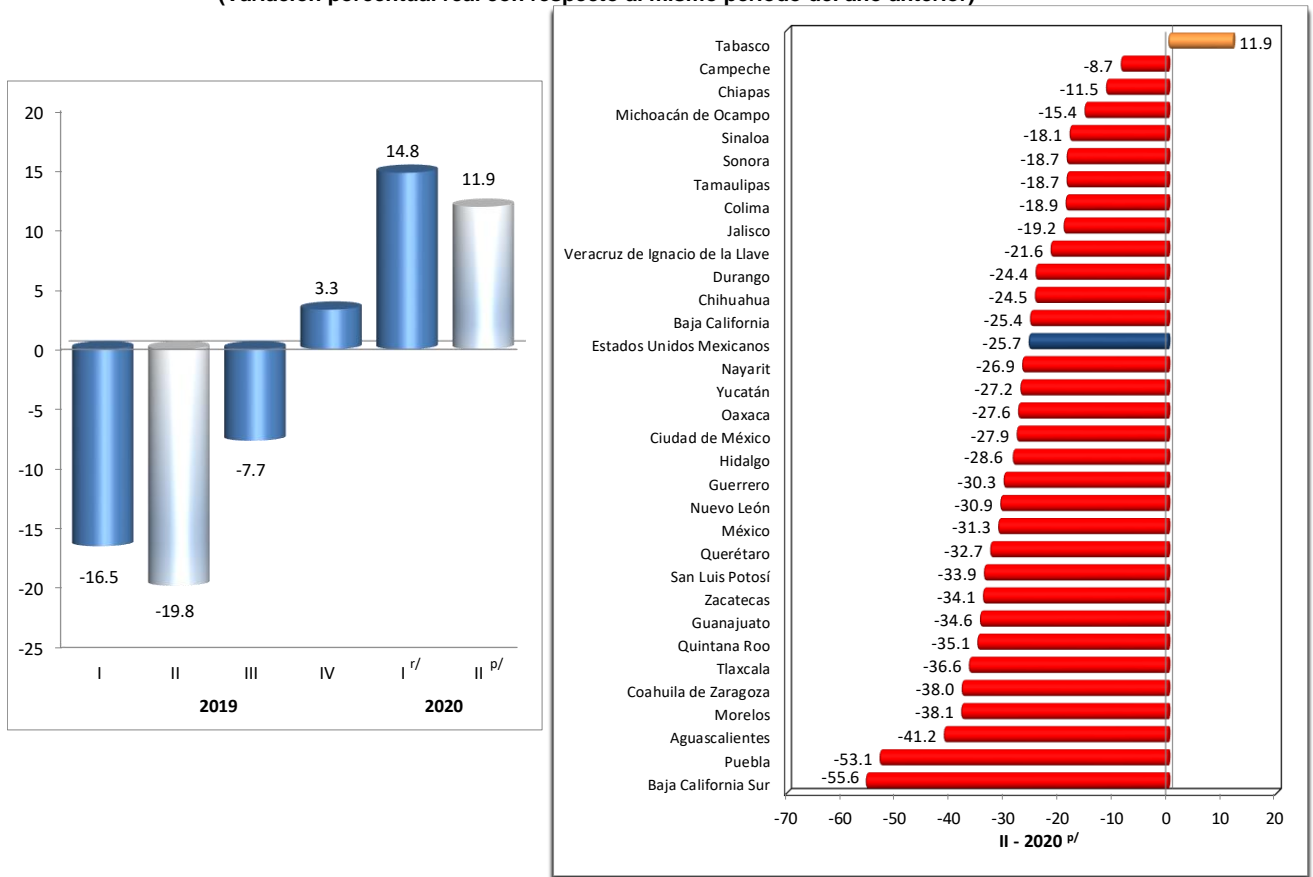

r/ Cifras revisadas  
 p/ Cifras preliminares  
 Fuente: INEGI

## ACTIVIDADES TERCIARIAS

Las Actividades Terciarias incluyen a los sectores dedicados a la distribución de bienes y aquellas actividades vinculadas con operaciones de información y de activos, así como con servicios afines al conocimiento y experiencia personal; además, de los relacionados con la recreación y con la parte gubernamental, entre otros. La entidad en estas actividades descendió (-)13.1% en el segundo trimestre de 2020, derivado del desempeño reportado, sobre todo, en el comercio; en los transportes, correos y almacenamiento; en los servicios de alojamiento temporal y de preparación de alimentos y bebidas; en los servicios inmobiliarios y de alquiler de bienes muebles e intangibles; y en los otros servicios excepto actividades gubernamentales. Derivado de este escenario, la entidad logró colocarse en el tercer lugar.

**Gráfica 4**  
**INDICADOR TRIMESTRAL DE LA ACTIVIDAD ECONÓMICA ESTATAL**  
**TABASCO**  
**ACTIVIDADES TERCIARIAS**  
 (Variación porcentual real con respecto al mismo periodo del año anterior)

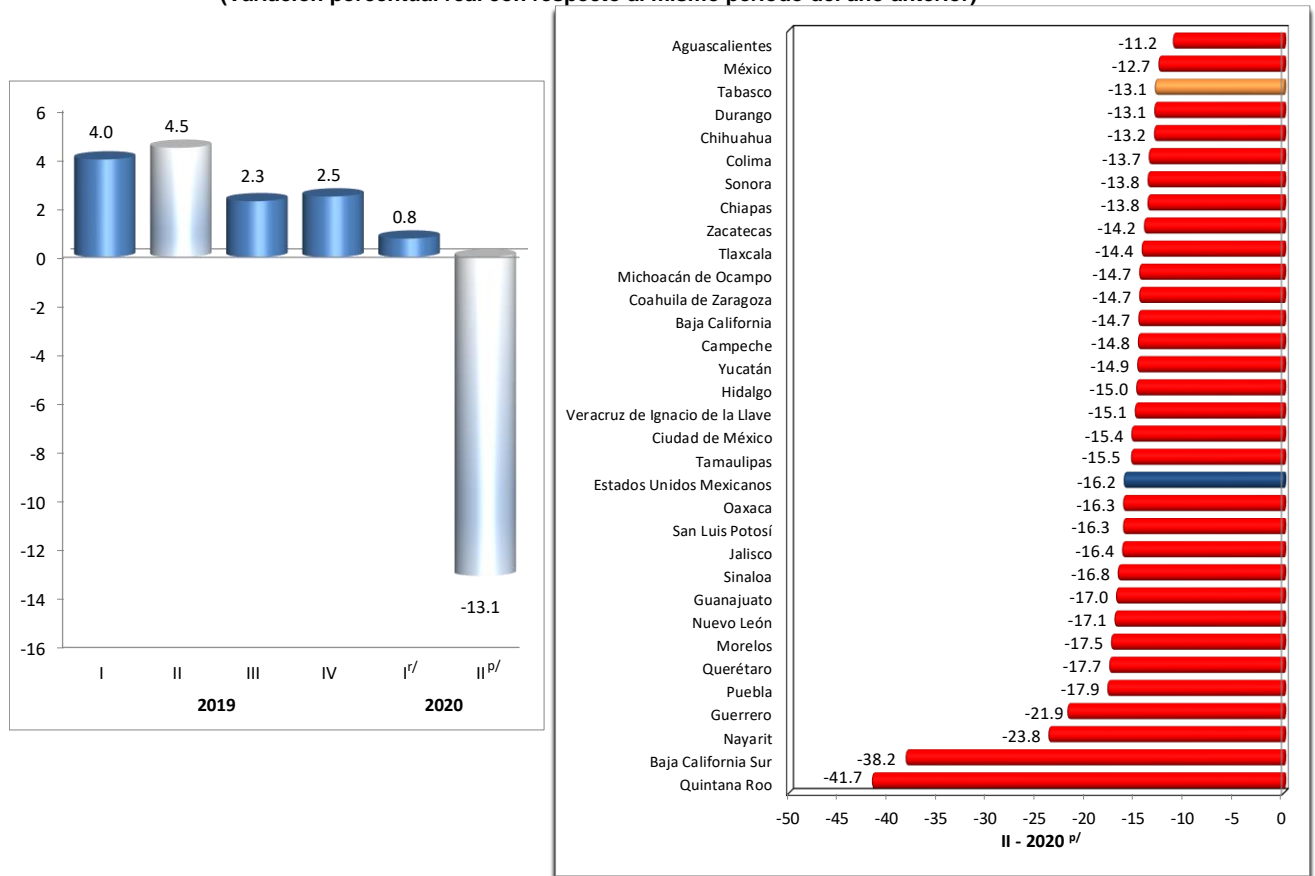

r/ Cifras revisadas  
 p/ Cifras preliminares  
 Fuente: INEGI



Finalmente, cabe mencionar que, en el segundo trimestre de 2020, Tabasco obtuvo la primera posición del total de la economía, con respecto a las 32 entidades federativas, ya que fue la única entidad que logró un incremento; asimismo, presentó una aportación de 0.03 puntos porcentuales a la variación nacional.

**Gráfica 5**  
**INDICADOR TRIMESTRAL DE LA ACTIVIDAD ECONÓMICA ESTATAL**  
**TOTAL DE LA ECONOMÍA**

(Variación porcentual real con respecto al mismo periodo del año anterior)

(Contribución porcentual a la variación nacional)<sup>1/</sup>

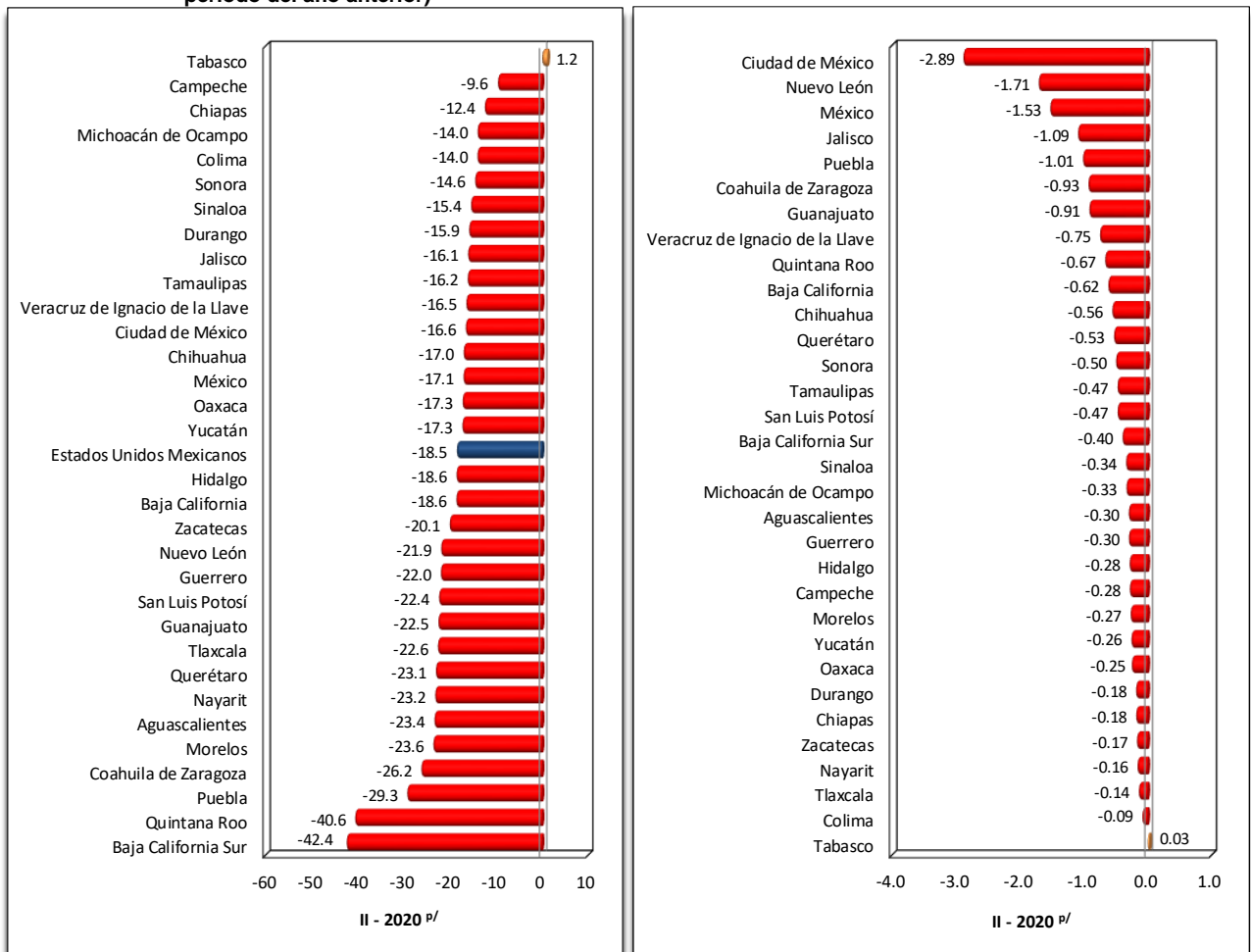

<sup>1/</sup> La suma de los parciales puede no coincidir con el total, debido al redondeo

p/ Cifras preliminares

Fuente: INEGI

## ANÁLISIS REGIONAL

### REGIÓN SUR-SURESTE

Campeche, Chiapas, Oaxaca, Quintana Roo, Tabasco, Veracruz de Ignacio de la Llave y Yucatán conforman la Región Sur-Sureste del país, la cual aportó el 16.7% al total de la economía y mostró una contribución a la variación nacional de (-)2.4 puntos porcentuales, en el segundo trimestre de 2020.

**Cuadro 3**  
Participación porcentual de las regiones con respecto al total nacional

Participación %	II-2020 <sup>p/</sup>
<b>Nacional</b>	<b>100.0</b>
Región Norte	26.8
Región Centro-Norte	17.4
Región Centro	26.9
Región Centro-Sur	12.2
Región Sur-Sureste	16.7

Nota: La suma de los parciales puede no coincidir con el total, debido al redondeo

p/ Cifras preliminares

Fuente: INEGI

**Cuadro 4**  
Contribución porcentual de las regiones con respecto a la variación nacional

Contribución %	II-2020 <sup>p/</sup>
<b>Nacional</b>	<b>-18.5</b>
Región Norte	-5.5
Región Centro-Norte	-3.4
Región Centro	-4.4
Región Centro-Sur	-2.9
Región Sur-Sureste	-2.4

Nota: La suma de los parciales puede no coincidir con el total, debido al redondeo

p/ Cifras preliminares

Fuente: INEGI

El total de la economía en la Región Sur-Sureste del país descendió (-)14.8%, con respecto al mismo periodo del año anterior; así, las Actividades Primarias, Secundarias y Terciarias presentaron decrementos de (-)0.6, (-)10.1 y (-)19.1%, cada una.

**Gráfica 6**  
Variación porcentual real con respecto al mismo periodo del año anterior

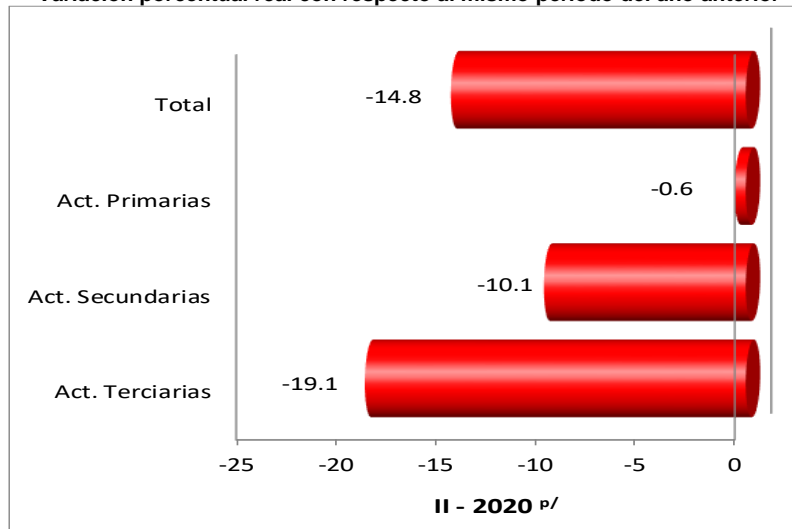

p/ Cifras preliminares

Fuente: INEGI.



Las entidades que más influyeron en el comportamiento del total de la economía, en el segundo trimestre de 2020, de la Región Sur-Sureste fueron Veracruz de Ignacio de la Llave y Quintana Roo.

**Gráfica 7**  
**Contribución porcentual a la variación de la Región Sur-Sureste**  
**Total de la Economía**

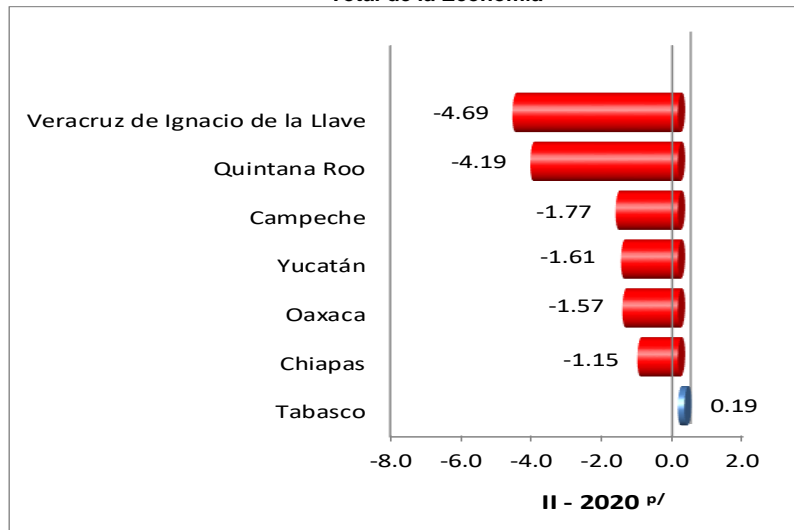

Nota: La suma de los parciales puede no coincidir con el total, debido al redondeo  
 p/ Cifras preliminares  
 Fuente: INEGI

En las Actividades Primarias el estado de Veracruz de Ignacio de la Llave, fue el que contribuyó, en mayor medida, al retroceso de la región durante el trimestre de estudio.

**Gráfica 8**  
**Contribución porcentual a la variación de la Región Sur-Sureste**  
**Actividades Primarias**

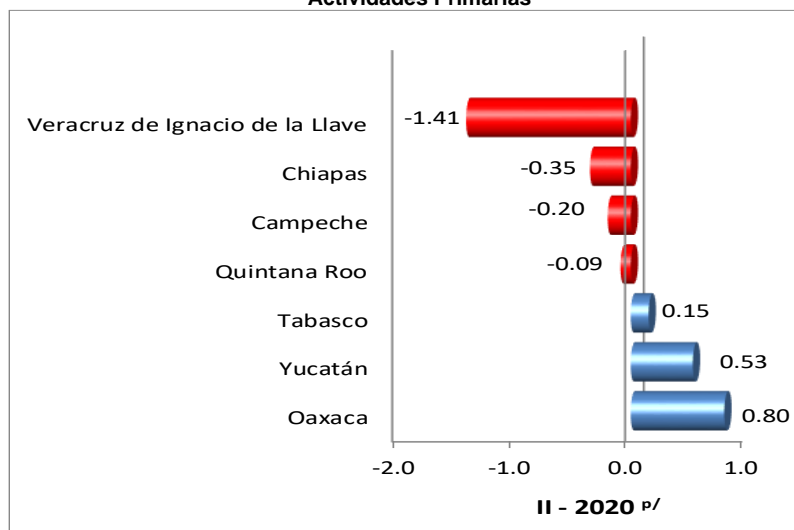

Nota: La suma de los parciales puede no coincidir con el total, debido al redondeo  
 p/ Cifras preliminares  
 Fuente: INEGI

Mientras que, en las Actividades Secundarias Veracruz de Ignacio de la Llave y Campeche incidieron, en mayor medida, en la caída de la región.

**Gráfica 9**  
**Contribución porcentual a la variación de la Región Sur-Sureste**  
**Actividades Secundarias**

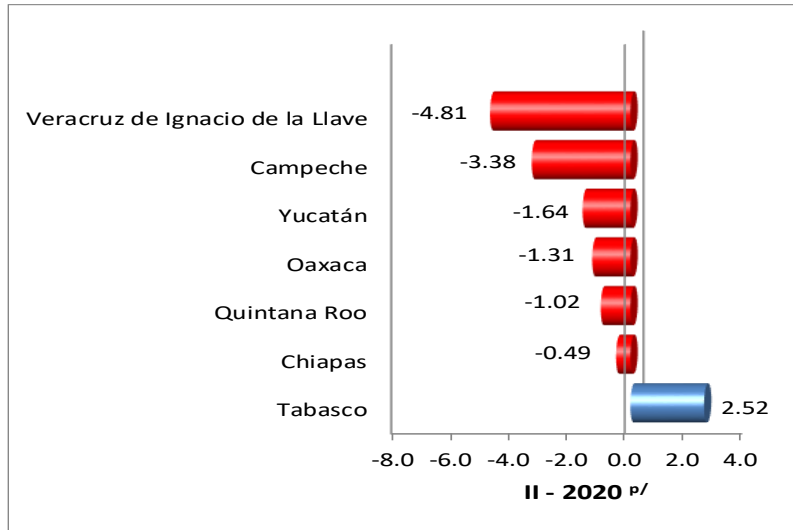

Nota: La suma de los parciales puede no coincidir con el total, debido al redondeo  
 p/ Cifras preliminares  
 Fuente: INEGI

Finalmente, las Actividades Terciarias se contrajeron, sobre todo, por Quintana Roo y Veracruz de Ignacio de la Llave.

**Gráfica 10**  
**Contribución porcentual a la variación de la Región Sur-Sureste**  
**Actividades Terciarias**

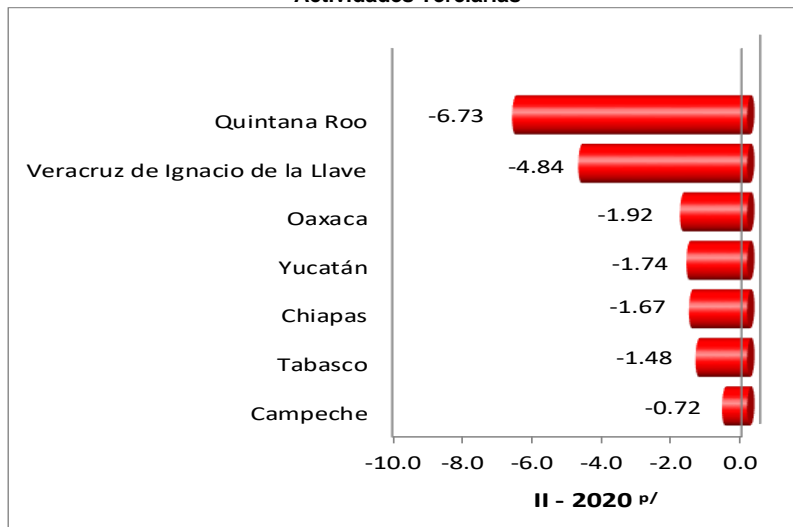

Nota: La suma de los parciales puede no coincidir con el total, debido al redondeo  
 p/ Cifras preliminares  
 Fuente: INEGI



## ANÁLISIS ECONÓMICO EXCLUYENDO LA MINERÍA PETROLERA

En apego a las necesidades de contar, en el corto plazo, con información del Total de la Economía y de las Actividades Secundarias, excepto la extracción de petróleo y gas, así como la perforación de pozos petroleros y de gas, se presenta el siguiente análisis económico sin considerar la minería petrolera.

En este sentido, en el segundo trimestre de 2020 la variación nacional del Total de la Economía alcanzó una tasa anual de (-)19.3%, debido a que todas las entidades reportaron variaciones negativas. Siendo Baja California Sur y Quintana Roo los estados que tuvieron los descensos más pronunciados. Sin embargo, la Ciudad de México, Nuevo León, México, Jalisco y Puebla contribuyeron, en mayor medida, a la contracción de la economía en el periodo de estudio.

### TOTAL DE LA ECONOMÍA SIN MINERÍA PETROLERA SEGUNDO TRIMESTRE 2020 p/

(Variación porcentual real con respecto al mismo periodo del año anterior)

(Contribución porcentual a la variación nacional)<sup>1/</sup>

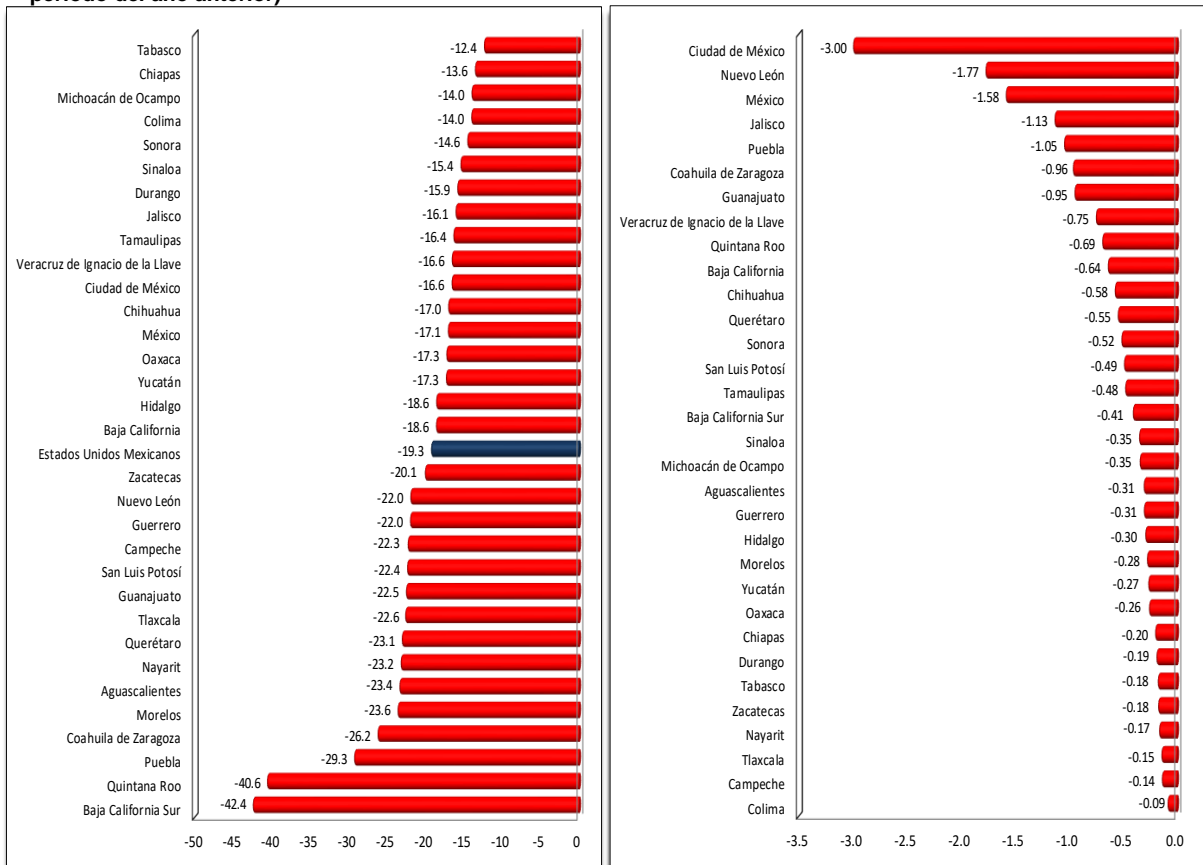

<sup>1/</sup> La suma de los parciales puede no coincidir con el total, debido al redondeo.

p/ Cifras preliminares

Fuente: INEGI



Por lo que respecta a las Actividades Secundarias mostraron una disminución a tasa anual en el segundo trimestre de 2020 de (-)29.3%, en este caso, también, reportaron decrementos las 32 entidades federativas. Así, los estados que más influyeron en la variación del nacional fueron Nuevo León, México, Coahuila de Zaragoza y Puebla, principalmente.

### ACTIVIDADES SECUNDARIAS SIN MINERÍA PETROLERA SEGUNDO TRIMESTRE 2020 <sup>p/</sup>

(Variación porcentual real con respecto al mismo periodo del año anterior)

(Contribución porcentual a la variación nacional)<sup>1/</sup>

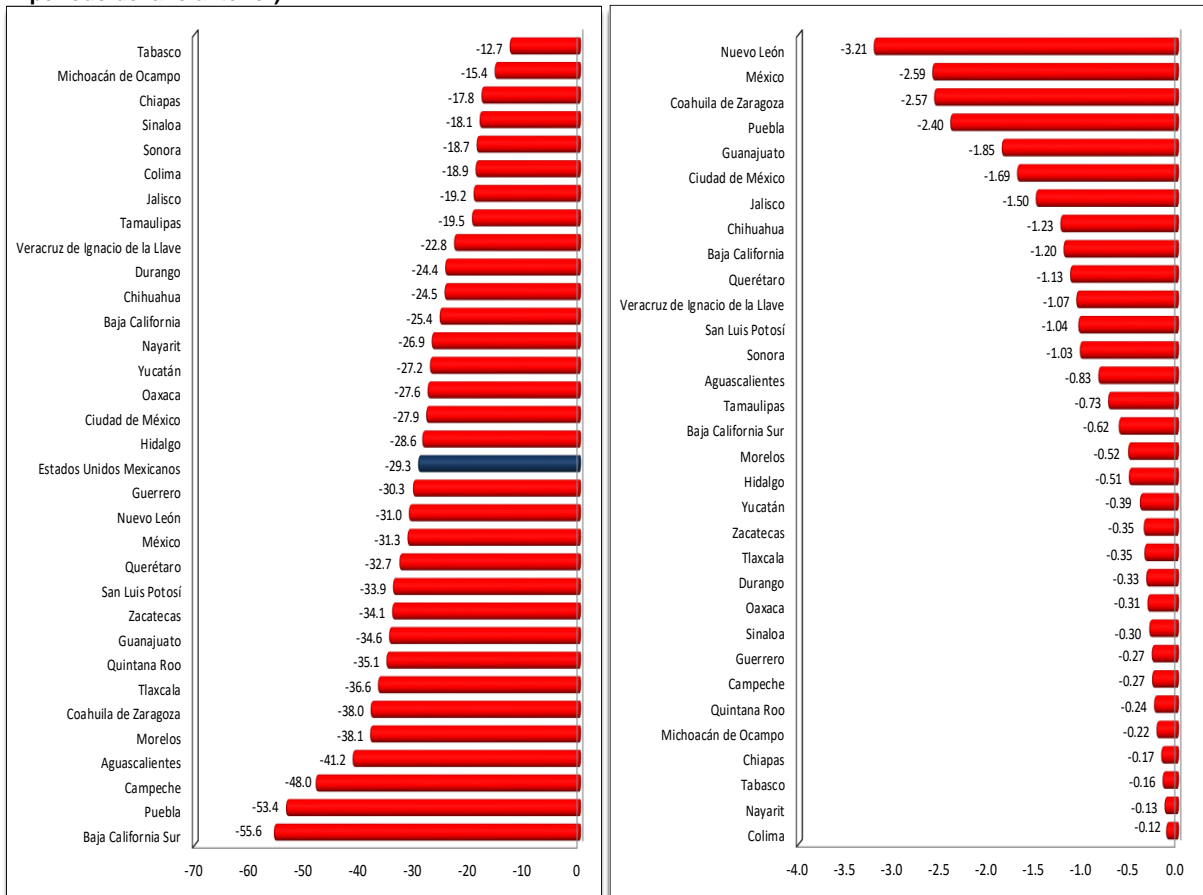

<sup>1/</sup> La suma de los parciales puede no coincidir con el total, debido al redondeo

p/ Cifras preliminares

Fuente: INEGI



## **NOTA AL USUARIO**

Las cifras del Indicador Trimestral de la Actividad Económica Estatal (ITAE) fueron actualizadas al incorporarse la última información de la estadística básica disponible, por lo cual, se pueden observar diferencias en las magnitudes y variaciones que fueron oportunamente publicadas.

Asimismo, de acuerdo con lo publicado por el INEGI en su Comunicado de Prensa del 31 de marzo de 2020, en el cual se dieron a conocer las medidas extraordinarias que tomó el Instituto por el estado de emergencia sanitaria originada por el SARS-CoV2, la captación de las Encuestas Económicas que se consideraron para la integración del ITAE, correspondiente al segundo trimestre de 2020, como son la Encuesta Nacional de Empresas Constructoras (ENEC), la Encuesta Mensual de la Industria Manufacturera (EMIM), la Encuesta Mensual sobre Empresas Comerciales (EMEC), así como la Estadística de la Industria Minerometalúrgica (EIMM), se realizó en los tiempos establecidos mediante Internet y asistencia telefónica, con el fin de evitar el contacto presencial.

En este contexto, la Tasa de No Respuesta en el levantamiento de la información correspondiente al segundo trimestre de 2020, registró porcentajes apropiados conforme al diseño estadístico de cada una de las Encuestas mencionadas, lo que permitió la generación de estadísticas con niveles altos de cobertura y precisión estadística para su integración en el ITAE del trimestre de estudio.

## **NOTA METODOLÓGICA**

El ITAE, en términos generales, sigue los mismos principios y normas contables del cálculo anual del PIB por Entidad Federativa y del PIB Trimestral, al brindar información oportuna sobre el desarrollo de la situación económica de las entidades federativas del país, en el corto plazo.

Los cálculos estatales de corto plazo que efectúa el SCNM, tienen su base en agregaciones de la información estadística básica del INEGI, tales como censos económicos y de población, encuestas como las industriales, del comercio, construcción y empleo, además de estadísticas como la minero-metalúrgica, y las asociadas al transporte; asimismo, se aprovecharon los registros administrativos de empresas públicas y privadas. De esta manera, el Instituto aporta un enorme acervo estadístico para los cálculos del indicador.



Entre la información obtenida de fuentes externas al Instituto, se puede mencionar la suministrada por la Secretaría de Agricultura y Desarrollo Rural (SADER); por el Instituto Nacional de Pesca y Acuicultura (INAPESCA); por Petróleos Mexicanos (PEMEX); por la Comisión Federal de Electricidad (CFE); por la Comisión Reguladora de Energía (CRE); por la Secretaría de Energía (SENER); por la Comisión Nacional de Vivienda (CONAVI); por el Instituto Mexicano del Seguro Social (IMSS); por la Secretaría de Comunicaciones y Transportes (SCT); por el Instituto Federal de Telecomunicaciones (IFT); por la Comisión Nacional Bancaria y de Valores (CNBV); por la Comisión Nacional de Seguros y Fianzas (CNSF); por el Banco de México (BANXICO); por la Secretaría de Educación Pública (SEP); por el Instituto de Seguridad y Servicios Sociales de los Trabajadores del Estado (ISSSTE); por la Secretaría de Turismo (SECTUR) y por las Cuentas de la Hacienda Pública de los Gobiernos Locales (Estatales) y del Gobierno de la Ciudad de México, entre otras.

El ordenamiento de las actividades económicas se realizó de acuerdo con el Sistema de Clasificación Industrial de América del Norte (SCIAN) 2013, el cual fue adoptado por los socios del Tratado de Libre Comercio (TLC) de América del Norte: Canadá, Estados Unidos y México, con la finalidad de coadyuvar en la armonización y comparabilidad de indicadores económicos en la región.

La cobertura sectorial del indicador se estimó con la disponibilidad de información trimestral que permitió la aplicación de las mismas metodologías de cálculo desarrolladas en el PIB por Entidad Federativa, en cuyo caso se consideró que la cobertura correspondía al 100%; por el contrario, cuando no fue posible compilar información trimestral, teniendo así actividades con baja cobertura, fueron estimadas a través de la implementación de indicadores de evolución alternativos, mediante la aplicación de proyecciones numéricas, basadas ya sea en las tendencias de datos pasados, en los datos anuales disponibles o bien por analogía de las actividades que sí fueron medidas.

La alineación de los resultados se realiza a través del proceso denominado “Benchmarking”, el cual ajusta las series trimestrales a la información anual disponible, preservando al máximo las variaciones de los datos trimestrales; el ajuste se realiza a través de la aplicación de la técnica Denton.

Las series del ITAEE, podrán ser consultadas en la sección PIB y Cuentas Nacionales de México <https://www.inegi.org.mx/temas/itaee/> y <https://www.inegi.org.mx/programas/itaee/2013/>, así como en el Banco de Información Económica (BIE), de la página en Internet del Instituto [www.inegi.org.mx](http://www.inegi.org.mx).

\* \* \* \* \*