

Próxima publicación: 4 de junio

CUENTAS POR SECTORES INSTITUCIONALES DE MÉXICO¹ DURANTE EL TERCER TRIMESTRE DE 2020

El INEGI presenta los resultados de las Cuentas por Sectores Institucionales Trimestrales (CSIT), del tercer trimestre de 2020, los cuales proporcionan información referente a las transacciones reales y financieras, así como las posiciones de stocks que realizan los sectores entre sí y con el resto del mundo.

Los sectores institucionales son: Sociedades no financieras, Sociedades financieras, Gobierno general, Hogares, Instituciones sin fines de lucro que sirven a los hogares (ISFLSH) y Resto del mundo.

Producto Interno Bruto

Durante el tercer trimestre de 2020, las Sociedades no financieras contribuyeron con 45.5% del Producto Interno Bruto (PIB) y 33.9% fue generado por los Hogares; les siguieron el Gobierno general con 8.9%, las Sociedades financieras 4.5% y las ISFLSH con 0.9 por ciento².

COMPOSICIÓN DEL PIB POR SECTOR INSTITUCIONAL
TERCER TRIMESTRE DE 2020
(Estructura Porcentual)

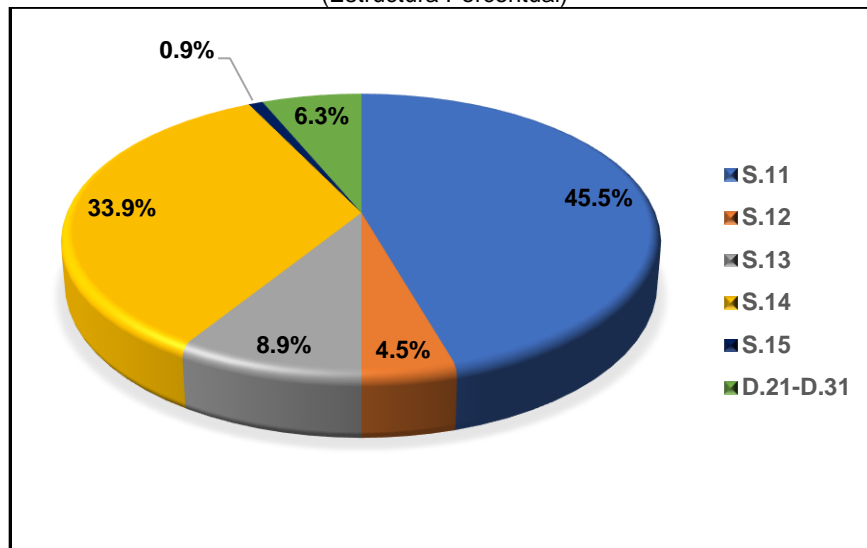

Nota: S.11 Sociedades no financieras, S.12 Sociedades financieras, S.13 Gobierno General, S.14 Hogares, S.15 Instituciones sin fines de lucro que sirven a los hogares (ISFLSH).
D21-D.31 Impuestos a los productos, netos.
Fuente: INEGI

¹ Año base 2013.

² El restante 6.2% está compuesto por los Impuestos netos de subsidios a los productos.

El principal componente del PIB por el método del ingreso es el que se refiere al Excedente bruto de operación (EBO) que, en el tercer trimestre de 2020, participa con 43.8%, seguido por la Remuneración de asalariados con 29.3%, el Ingreso mixto bruto con 20.3% y 6.7% de los Impuestos a la producción y las importaciones netos de Subsidios.

PIB POR EL MÉTODO DEL INGRESO AL TERCER TRIMESTRE DE 2020

(Variaciones anuales de los valores corrientes)

Denominación	2019				2020			
	I	II	III	IV	I	II	III	Est% ¹
Remuneración de los asalariados (+)	5.8	5.9	4.1	6.0	4.2	1.4	6.2	29.3
Impuestos sobre la producción y las importaciones (+)	11.9	10.6	4.2	5.5	14.4	-15.4	7.7	7.1
Subsidios (-)	-2.8	1.1	-8.6	-2.0	10.7	-0.2	17.9	-0.4
Excedente bruto de operación (+)	7.2	1.7	3.1	-1.7	-2.2	-26.8	-10.4	43.8
Ingreso mixto bruto (+)	3.0	3.3	4.5	4.7	2.1	-23.8	-9.5	20.3
Producto interno bruto	6.3	3.7	3.8	2.1	1.7	-18.2	-4.8	100.0

Nota: La suma o resta de los parciales pueden no coincidir con los totales debido al redondeo

1/ Est% Estructura porcentual

Fuente: INEGI

Ingreso nacional disponible

El Ingreso disponible bruto (IDB) se conforma por los ingresos obtenidos en la economía interna, tanto de las empresas como de los hogares, que se refleja en el Excedente bruto de operación (EBO) y el Ingreso mixto bruto (IMB), las Remuneraciones de los asalariados, así como las Rentas de la propiedad netas y las Transferencias corrientes netas con el exterior.

El IDB representa uno de los saldos más importantes en las cuentas que muestra cuánto puede ser consumido por los sectores institucionales sin necesidad de reducir los activos o incurrir en pasivos. En el periodo de referencia, el IDB se ubicó en 5,877,402 millones de pesos. El sector institucional de Hogares participa con 77.7%, las Sociedades financieras con 8.1%, el Gobierno general el 6.6%, las Sociedades no financieras 5.4% y 2.3% de las ISFLSH.

Cuadro 2

INGRESO DISPONIBLE BRUTO POR SECTOR INSTITUCIONAL AL TERCER TRIMESTRE DE 2020

(Millones de pesos)

Denominación	2019				2020			
	I	II	III	IV	I	II	III	Est% ¹
S1. Economía interna	5,863,538	6,150,319	6,149,304	6,256,156	5,984,444	5,120,004	5,877,402	100.0
S.11. Sociedades no financieras	274,985	538,201	611,245	683,934	274,544	-114,399	315,641	5.4
S.12. Sociedades financieras	498,584	431,171	422,394	374,379	410,100	474,971	475,980	8.1
S.13. Gobierno general	555,918	434,733	356,462	382,259	611,977	355,945	385,437	6.6
S.14. Hogares	4,414,855	4,629,693	4,639,278	4,702,335	4,564,951	4,311,025	4,567,933	77.7
S.15. ISFLSH*	119,196	116,521	119,925	113,248	122,872	92,461	132,411	2.3

Nota: La suma o resta de los parciales pueden no coincidir con los totales debido al redondeo

1/ Est%: Estructura porcentual

* ISFLSH: Instituciones sin fines de lucro que sirven a los hogares

Fuente: INEGI

Nota al Usuario

De acuerdo con lo publicado por el INEGI en el Comunicado de prensa del 31 de marzo de 2020, en el que se dieron a conocer las medidas extraordinarias que tomó el Instituto por el estado de emergencia sanitaria originada por el SARS CoV-2, la captación de las Encuestas Económicas que se consideraron para la integración de las Cuentas por Sectores Institucionales Trimestrales (CSIT) correspondiente al tercer trimestre de 2020, se realizó en los tiempos establecidos mediante Internet y asistencia telefónica con el fin de evitar el contacto presencial.

En este contexto la Tasa de no respuesta en las encuestas mencionadas en el tercer trimestre de 2020 registró porcentajes apropiados de acuerdo con los parámetros del diseño estadístico de la muestra, lo que permitió la generación de estadísticas con niveles altos de cobertura y precisión; para los sectores institucionales se complementaron con registros administrativos provenientes de las unidades del Estado, de las empresas que cotizan en la Bolsa Mexicana de Valores, Banco de México, Comisión Nacional Bancaria y de Valores, entre otros, que se recibieron oportunamente por medios electrónicos, es decir: vía correo electrónico, captación por Internet, consulta a las bases de datos, etcétera, lo que posibilitó la generación de resultados apropiados de las CSIT en el periodo de referencia.

Se anexa Nota Técnica

Para consultas de medios y periodistas, contactar a: comunicacionsocial@inegi.org.mx
o llamar al teléfono (55) 52-78-10-00, exts. 1134, 1260 y 1241.

Dirección de Atención a Medios / Dirección General Adjunta de Comunicación





NOTA TÉCNICA

CUENTAS POR SECTORES INSTITUCIONALES DE MÉXICO³ DURANTE EL TERCER TRIMESTRE DE 2020

Principales resultados

Las Cuentas por Sectores Institucionales Trimestrales se elaboran para la serie del primer trimestre de 2008 al tercer trimestre de 2020, proporcionando información referente a las transacciones reales y financieras y posiciones de stocks que realizan los sectores entre sí y con el resto del mundo, los sectores institucionales son: Sociedades no financieras, Sociedades financieras, Gobierno general, Hogares, Instituciones sin fines de lucro que sirven a los hogares (ISFLSH) y el Resto del mundo.

Producto Interno Bruto

Las variables macroeconómicas que son presentadas en esta estadística son los componentes del Producto Interno Bruto (PIB), por sector institucional y sus tres métodos de cálculo: producción, gasto e ingreso.

Gráfica 1
PIB POR SECTOR INSTITUCIONAL AL TERCER TRIMESTRE DE 2020
(Miles de millones de pesos)

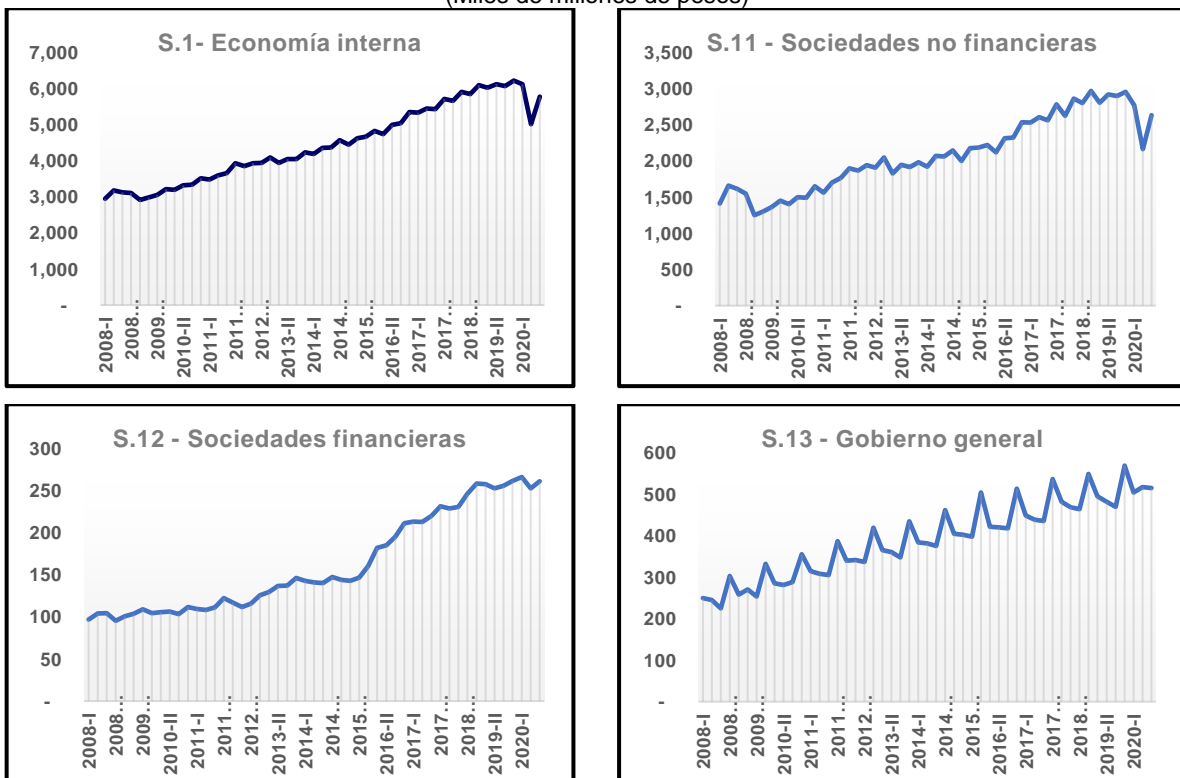

³ Año base 2013.

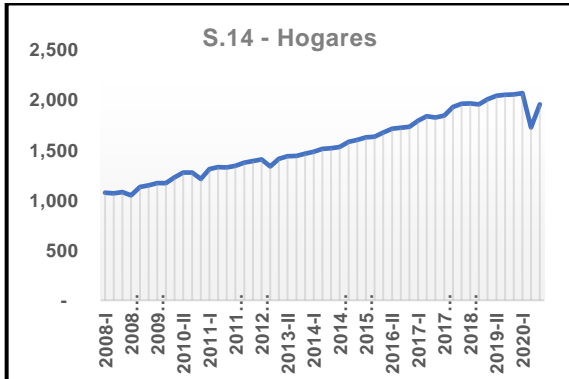

* ISFLSH: Instituciones sin fines de lucro que sirven a los hogares
Fuente: INEGI

Durante el tercer trimestre de 2020, la contribución al PIB fue de 45.5% de las Sociedades no financieras, el 33.9% de los Hogares; 8.9% del Gobierno general, 4.5% de las Sociedades financieras 4.5% y el 0.9% de las Instituciones sin fines de lucro que sirven a los hogares (ISFLSH).

Gráfica 2
COMPOSICIÓN DEL PIB POR SECTOR INSTITUCIONAL AL TERCER TRIMESTRE DE 2020
(Estructura Porcentual)

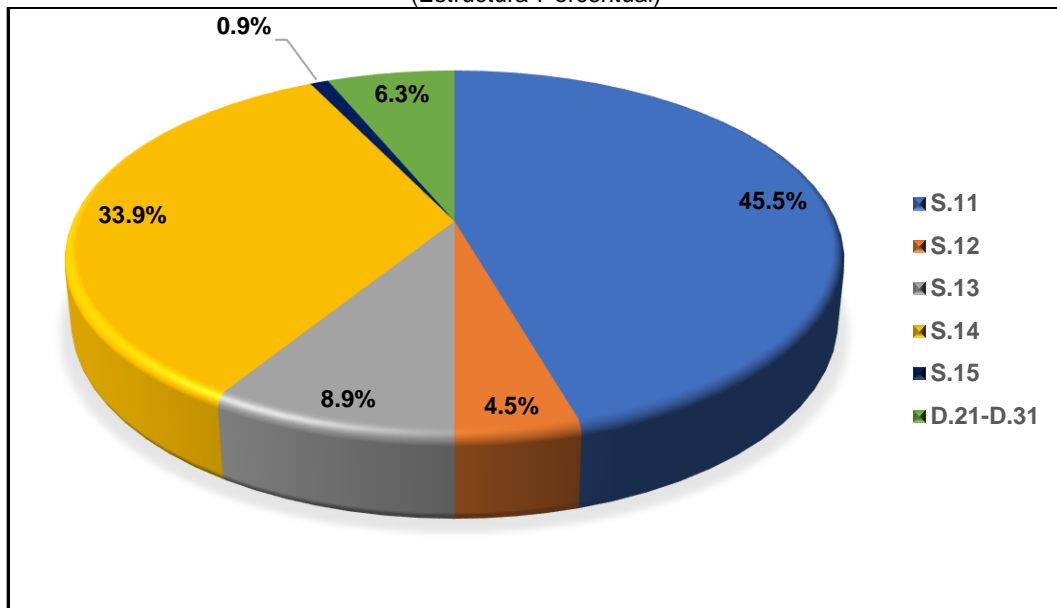

Nota: S.11 Sociedades no financieras, S.12 Sociedades financieras, S.13 Gobierno General, S.14 Hogares, S.15 Instituciones sin fines de lucro que sirven a los hogares (ISFLSH).
D21-D.31 Impuestos sobre los productos, netos.
Fuente: INEGI

El principal componente del PIB por el método del ingreso es el Excedente bruto de operación (EBO) con 43.8%, seguido por la Remuneración de asalariados con 29.3%, el



Ingreso mixto bruto (IMB) 20.3% y 7.1% para los Impuestos a la producción y las importaciones netos de Subsidios.

Cuadro 1
PIB POR EL MÉTODO DEL INGRESO AL TERCER TRIMESTRE DE 2020
 (Variaciones anuales de los valores corrientes)

Denominación	2019				2020			
	I	II	III	IV	I	II	III	Est% ¹
Remuneración de los asalariados (+)	5.8	5.9	4.1	6.0	4.2	1.4	6.2	29.3
Impuestos sobre la producción y las importaciones (+)	11.9	10.6	4.2	5.5	14.4	-15.4	7.7	7.1
Subsidios (-)	-2.8	1.1	-8.6	-2.0	10.7	-0.2	17.9	-0.4
Excedente bruto de operación (+)	7.2	1.7	3.1	-1.7	-2.2	-26.8	-10.4	43.8
Ingreso mixto bruto (+)	3.0	3.3	4.5	4.7	2.1	-23.8	-9.5	20.3
Producto interno bruto	6.3	3.7	3.8	2.1	1.7	-18.2	-4.8	100.0

Nota: La suma o resta de los parciales pueden no coincidir con los totales debido al redondeo

1/ Est% Estructura porcentual

Fuente: INEGI

Ingreso nacional disponible

El Ingreso disponible bruto (IDB) se conforma por los ingresos obtenidos en la economía interna, tanto de las empresas como de los hogares, que se refleja en el Excedente bruto de operación (EBO) y el Ingreso mixto bruto (IMB), las Remuneraciones de los asalariados, así como las Rentas de la propiedad netas y las Transferencias corrientes netas con el exterior.

El IDB representa uno de los saldos más importantes en las cuentas que muestra cuánto puede ser consumido por los sectores institucionales sin necesidad de reducir los activos o incurrir en pasivos. En el periodo de referencia, el IDB se ubicó en 5,877,402 millones de pesos. El sector institucional de Hogares participa con 77.7%, las Sociedades financieras con 8.1%, el Gobierno general el 6.6%, las Sociedades no financieras 5.4% y 2.3% de las ISFLSH.

Cuadro 2
INGRESO DISPONIBLE BRUTO POR SECTOR INSTITUCIONAL AL TERCER TRIMESTRE DE 2020
 (Millones de pesos)

Denominación	2019				2020			
	I	II	III	IV	I	II	III	Est% ¹
S1. Economía interna	5,863,538	6,150,319	6,149,304	6,256,156	5,984,444	5,120,004	5,877,402	100.0
S.11. Sociedades no financieras	274,985	538,201	611,245	683,934	274,544	-114,399	315,641	5.4
S.12. Sociedades financieras	498,584	431,171	422,394	374,379	410,100	474,971	475,980	8.1
S.13. Gobierno general	555,918	434,733	356,462	382,259	611,977	355,945	385,437	6.6
S.14. Hogares	4,414,855	4,629,693	4,639,278	4,702,335	4,564,951	4,311,025	4,567,933	77.7
S.15. ISFLSH*	119,196	116,521	119,925	113,248	122,872	92,461	132,411	2.3

Nota: La suma o resta de los parciales pueden no coincidir con los totales debido al redondeo

1/ Est%: Estructura porcentual

* ISFLSH: Instituciones sin fines de lucro que sirven a los hogares

Fuente: INEGI

Por componente la mayor participación en el IDB es del EBO con una participación del 43.8% sobre el PIB total en el tercer trimestre de 2020, seguido de las Remuneraciones de los Asalariados, 29.3%, y el IMB con 20.3 por ciento.

Cuadro 3
INGRESO DISPONIBLE BRUTO AL TERCER TRIMESTRE DE 2020
 (Millones de pesos)

Denominación	2019				2020		
	I	II	III	IV	I	II	III
(+) Remuneración de los asalariados	26.4	25.8	26.3	27.3	27.1	32.0	29.3
(+) Excedente bruto de operación	45.3	46.8	46.5	46.3	43.6	41.8	43.8
(+) Ingreso mixto bruto	20.8	20.9	21.3	20.7	20.9	19.5	20.3
(+) Otros impuestos sobre la producción	0.9	0.5	0.5	0.5	0.9	0.5	0.4
(=) Valor Agregado Bruto	93.4	94.0	94.5	94.7	92.5	93.8	93.8
(+) Impuestos sobre los productos, netos	6.6	6.0	5.5	5.3	7.5	6.2	6.2
(=) Producto Interno Bruto	100.0	100.0	100.0	100.0	100.0	100.0	100.0
(+) Remuneración netas con el exterior	0.2	0.2	0.2	0.2	0.2	0.2	0.2
(+) Rentas de la propiedad netas con el exterior	-5.3	-2.7	-1.9	-2.4	-5.5	-2.6	-2.5
(+) Transferencias corrientes netas con el exterior	2.5	2.9	3.0	2.7	3.0	4.6	4.0
(=) Ingreso Disponible Bruto	97.4	100.4	101.3	100.5	97.7	102.2	101.8

Nota: La suma o resta de los parciales pueden no coincidir con los totales debido al redondeo

Fuente: INEGI

Las Rentas de la propiedad netas con el exterior están compuestas por los intereses, dividendos y utilidades reinvertidas de la inversión extranjera, provenientes de Balanza de pagos.

Consumo

El consumo final consiste en los bienes y servicios utilizados por los hogares individuales o por la comunidad para satisfacer sus necesidades o deseos individuales o colectivos como los asilos, hospitales, conventos y prisiones.

Gráfica 3
CONSUMO INDIVIDUAL Y CONSUMO COLECTIVO
DEL PRIMER TRIMESTRE DE 2008 AL TERCER TRIMESTRE DE 2020
 (Miles de millones de pesos)

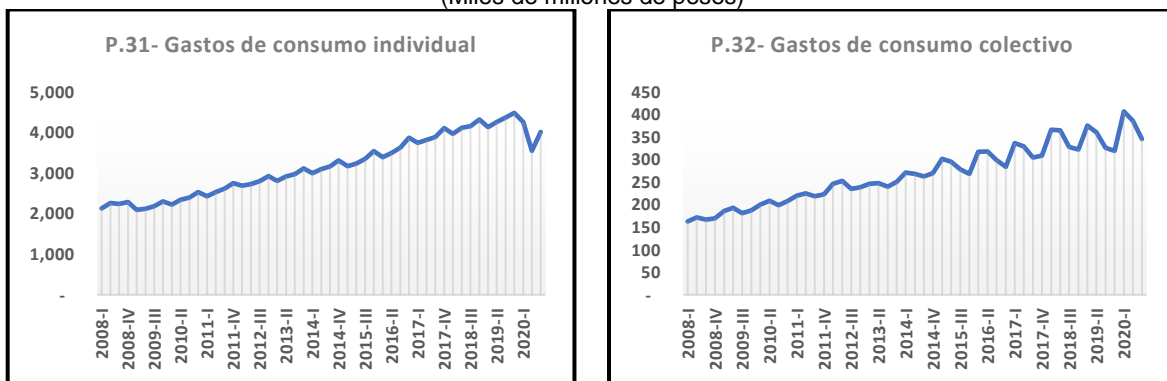

Fuente: INEGI

Ahorro

El ahorro representa la parte del ingreso disponible que los sectores institucionales no gastaron en bienes y servicios de consumo final, éste puede ser positivo o negativo, según el ingreso disponible supere a los gastos de consumo final. Para el tercer trimestre de 2020, la aportación en el Ahorro bruto total de los Hogares fue del 21.4%, las Sociedades no financieras y las Sociedades financieras con 5.5% y el 4.4% respectivamente, las ISFLSH 0.8%, el Gobierno general con el (-)5.8% y un (-)6.7% proviene del exterior.

Cuadro 4
AHORRO BRUTO INTERNO
(Participación porcentual respecto al PIB)

AÑO	Total	AHORRO BRUTO INTERNO						Saldo exterior en cuenta corriente
		S.11 Sociedades no financieras	S.12 Sociedades financieras	S.13 Gobierno general	S.14 Hogares	S.15 ISFLSH*	S1 Economía interna	
	(1)=(7)+(8)	(2)	(3)	(4)	(5)	(6)	(7)=(2) a (6)	(8)
2019.I	26.1	4.6	3.9	-2.3	15.4	0.8	22.4	3.6
2019.II	23.5	8.8	4.0	-4.3	15.8	0.6	24.9	-1.4
2019.III	24.1	10.1	3.4	-5.2	15.0	0.7	24.0	0.1
2019.IV	22.4	11.0	3.4	-5.3	13.7	0.6	23.3	-0.9
2020.I	22.8	4.5	7.1	-2.1	11.2	0.8	21.5	1.3
2020.II	23.8	-2.3	1.1	-7.6	31.7	0.7	23.6	0.2
2020.III	19.6	5.5	4.4	-5.8	21.4	0.8	26.3	-6.7

Nota: La suma o resta de los parciales pueden no coincidir con los totales debido al redondeo

* ISFLSH: Instituciones sin fines de lucro que sirven a los hogares

Fuente: INEGI

Renta de la propiedad

Las Rentas de la propiedad netas con el exterior están compuestas por los intereses, dividendos y utilidades reinvertidas de la inversión extranjera, provenientes de Balanza de pagos.

En el tercer trimestre de 2020, la participación de los Hogares con respecto al PIB fue de 18.0%, las Sociedades financieras 1.3%, mientras que los sectores de las Sociedades no financieras y el Gobierno general presentaron participaciones negativas del (-)19.8% y (-)2.1% respectivamente.

Cuadro 5
RENDA DE LA PROPIEDAD NETA POR SECTOR INSTITUCIONAL
(Participación porcentual respecto al PIB)

Denominación	2019				2020		
	I	II	III	IV	I	II	III
S1. Economía interna	-5.3	-2.7	-1.9	-2.4	-5.5	-2.6	-2.5
S.11. Sociedades no financieras	-24.5	-22.2	-20.5	-20.0	-22.6	-23.4	-19.8
S.12. Sociedades financieras	2.4	1.2	0.9	0.8	4.6	-2.4	1.3
S.13. Gobierno general	-0.5	-0.4	-0.8	-0.8	-1.4	-2.6	-2.1
S.14. Hogares	17.3	18.6	18.5	17.5	14.0	25.8	18.0
S.15. ISFLSH*	0.0	0.0	0.0	0.0	0.0	0.0	0.0

* ISFLSH: Instituciones sin fines de lucro que sirven a los hogares

Fuente: INEGI



Inversión

En el tercer trimestre de 2020, para financiar sus gastos en Activos no financieros, las Sociedades no financieras recurrieron a recursos netos adicionales equivalentes al 7.6% del PIB, en tanto que el Gobierno general reportó necesidades de financiamiento equivalentes al 6.4 por ciento.

Las Sociedades financieras, cumpliendo su función de oferentes de recursos para el financiamiento de la actividad productiva, proporcionaron recursos netos equivalentes al 4.3%. Por su parte, los Hogares realizaron gastos en activos no financieros por un monto menor a sus ahorros por 15.6% (es decir fueron prestamistas netos) y las ISFLSH reportaron préstamos netos por 0.8%, en términos del PIB.

Cuadro 6
FINANCIAMIENTO DE LA INVERSIÓN AL TERCER TRIMESTRE DE 2020
(Participación porcentual respecto al PIB)

Concepto	S.11 Sociedades no financieras	S.12 Sociedades financieras	S.13 Gobierno general	S.14 Hogares	S.15 ISFLSH*	S1 Economía interna	S.2 Resto del Mundo	Total
Recursos								
(1) Ahorro bruto	5.5	4.4	-5.8	21.4	0.8	26.3	-6.7	19.6
(2) Transferencias netas de capital	-0.6	0.0	0.6	—	—	0.0	0.0	—
Usos								
(3) Activos no financieros	12.5	0.1	1.2	5.7	0.0	19.6	—	19.6
(4)=(1+2-3) Necesidades de financiamiento	-7.6	4.3	-6.4	15.6	0.8	6.7	-6.7	—
(5) Adquisición neta de activos financieros	0.9	2.4	4.1	9.8	—	17.3	-0.4	16.9
(6) Emisión neta de pasivos	8.5	-1.9	10.5	-5.8	-0.8	10.6	6.3	16.9
(7)=(5-6) Préstamo neto (+) / endeudamiento neto (-)	-7.6	4.3	-6.4	15.6	0.8	6.7	-6.7	—

Nota: La suma o resta de los parciales pueden no coincidir con los totales debido al redondeo

* El Sector 11 Sociedades no financieras incluye un 0.2 % de Discrepancia estadística

Fuente: INEGI

Préstamo/endeudamiento neto

Algunos sectores son prestamistas netos mientras otros son prestatarios netos. Cuando las unidades institucionales realizan transacciones financieras entre sí, el excedente de recursos de un sector se puede poner a disposición de los restantes sectores. Como se observa en el siguiente cuadro, las Sociedades no financieras presentan un endeudamiento de 439,019 millones de pesos, siendo menor al comportamiento de los



dos primeros trimestres del año. Por su parte los hogares muestran un crecimiento considerable en comparación con el mismo trimestre del año anterior.

Cuadro 7
PRÉSTAMO O ENDEUDAMIENTO NETO POR SECTOR INSTITUCIONAL
TERCER TRIMESTRE DE 2020
 (Millones de pesos)

Denominación	2019				2020		
	I	II	III	IV	I	II	III
S1. Economía interna	-220,273	85,249	-7,718	56,703	-79,599	-9,529	387,577
S.11. Sociedades no financieras	-820,709	-478,971	-552,599	-315,016	-712,311	-1,032,974	-439,019
S.12. Sociedades financieras	235,323	248,040	207,761	207,995	432,072	52,638	250,210
S.13. Gobierno general	-188,330	-289,462	-234,430	-344,215	-145,722	-392,694	-371,648
S.14. Hogares	505,121	568,632	532,417	473,951	299,280	1,330,871	903,586
S.15. ISFLSH*	48,322	37,010	39,132	33,988	47,082	32,630	44,448

Nota: La suma o resta de los parciales pueden no coincidir con los totales debido al redondeo

* ISFLSH: Instituciones sin fines de lucro que sirven a los hogares

Fuente: INEGI

Valor neto

El valor neto representa todos los activos que posee una unidad o sector institucional menos el valor de todos sus pasivos pendientes. Por lo que éste constituye una medida de riqueza y está representado en su totalidad por los activos no financieros.

Cuadro 8
VALOR NETO POR SECTOR INSTITUCIONAL
TERCER TRIMESTRE DE 2020
 (Millones de pesos)

Denominación	2019				2020			
	I	II	III	IV	I	II	III	Est% ¹
S1. Economía interna	137,643,770	140,289,713	141,439,481	143,219,037	144,710,047	144,934,588	151,328,014	92.4
S.11. Sociedades no financieras	43,801,382	44,547,544	45,175,734	45,253,839	49,402,622	49,082,427	51,728,628	31.6
S.12. Sociedades financieras	5,894,514	5,888,975	5,803,926	5,779,235	6,206,542	6,543,970	6,529,963	4.0
S.13. Gobierno general	17,982,911	18,266,965	17,439,303	17,374,976	15,575,460	12,716,309	14,699,351	9.0
S.14. Hogares	68,381,216	69,957,465	71,347,557	73,106,081	71,770,089	74,779,658	76,495,995	46.7
S.15. ISFLSH*	1,583,748	1,628,765	1,672,962	1,704,906	1,755,334	1,812,224	1,874,077	1.1
S2. Resto del Mundo	11,562,619	11,893,907	12,468,796	12,520,051	11,071,444	13,249,350	12,391,897	7.6
Total	149,206,389	152,183,621	153,908,277	155,739,089	155,781,491	158,183,938	163,719,911	100.0

Nota: La suma o resta de los parciales pueden no coincidir con los totales debido al redondeo

1/ Est%: Estructura porcentual

* ISFLSH: Instituciones sin fines de lucro que sirven a los hogares

Fuente: INEGI



Nota al usuario

De acuerdo con lo publicado por el INEGI en su Comunicado de prensa del 31 de marzo de 2020, en el que se dieron a conocer las medidas extraordinarias que tomó el Instituto por el estado de emergencia sanitaria originada por el SARS CoV-2, la captación de las Encuestas Económicas, que se consideraron para la integración de las Cuentas por Sectores Institucionales Trimestrales (CSIT) correspondiente al tercer trimestre de 2020, se realizó en los tiempos establecidos mediante Internet y asistencia telefónica con el fin de evitar el contacto presencial.

En este contexto la Tasa de no respuesta de las encuestas mencionadas en el tercer trimestre de 2020 registró porcentajes apropiados de acuerdo con los parámetros del diseño estadístico de la muestra, lo que permitió la generación de estadísticas con niveles altos de cobertura y precisión; para los sectores institucionales se complementaron con registros administrativos provenientes de las unidades del Estado, de las empresas que cotizan en la Bolsa Mexicana de Valores, Banco de México, Comisión Nacional Bancaria y de Valores, entre otros, que se recibieron oportunamente por medios electrónicos, es decir: vía correo electrónico, captación por Internet, consulta a las bases de datos, etcétera, lo que posibilitó la generación de resultados apropiados de las CSIT en el periodo de referencia.

Nota Metodológica

Las Cuentas de los Sectores Institucionales Trimestrales ofrecen en el corto plazo, una visión oportuna, completa y coherente de la evolución de la actividad económica nacional, para apoyar la toma de decisiones. Las cifras trimestrales están disponibles desde el primer trimestre de 2008 y se presentan en millones de pesos.

Las mediciones se realizan a partir de los criterios metodológicos del año base 2013 del Sistema de Cuentas Nacionales de México (SCNM). Asimismo, incorpora los lineamientos internacionales sobre contabilidad nacional, que se han establecido por la Organización de las Naciones Unidas (ONU), la Organización para la Cooperación y Desarrollo Económicos (OCDE), el Banco Mundial (BM), el Fondo Monetario Internacional (FMI), y la Oficina Estadística de la Unión Europea (EUROSTAT); dichas recomendaciones están publicadas en el Manual del Sistema de Cuentas Nacionales 2008 (SCN 2008) y en el Manual de Cuentas Nacionales Trimestrales, Conceptos, Fuentes de Datos y Compilación 2001 (CNT 2001) del Fondo Monetario Internacional.

Las unidades institucionales son entidades económicas con capacidad para realizar actividades económicas y efectuar transacciones con otras, poseer activos y contraer pasivos, se agrupan en sectores institucionales en función de su naturaleza. La sectorización definida para México guarda correspondencia con la recomendada en el SCN 2008, en tanto que la subsectorización aplicada responde a la importancia económica y a la disponibilidad de información adecuada para el sistema.



Sociedades no financieras: está conformado por las sociedades o empresas no financieras residentes en el país, incluidas las denominadas cuasisociedades que son empresas que no están constituidas en sociedad pero que funcionan como tal, es decir, su operación se realiza de forma autónoma e independiente de sus propietarios.

La función principal de este sector es la de producir bienes y servicios no financieros para su venta en el mercado. Las sociedades públicas adicionalmente pueden recibir transferencias, aportaciones y/o subsidios del Gobierno general.

Sociedades financieras: se conforman por las sociedades y cuasisociedades financieras, tanto de capital privado como público. Como su nombre lo indica, realizan actividades de intermediación financiera, facilitan su realización y administran carteras de riesgo. Asimismo, se incluyen las sociedades cuya función principal es asegurar y afianzar transformando riesgos individuales en colectivos mediante la constitución de reservas técnicas de seguros y cuyos “recursos” principales provienen de primas contractuales.

Gobierno general: el tercer sector institucional corresponde al Gobierno general, cuya función principal es suministrar bienes y servicios no de mercado, tanto para los individuos como para la comunidad en su conjunto, ejemplo de ello son: seguridad pública, administración de justicia, educación, salud, esparcimiento e investigación, entre otros.

El Gobierno general se subdivide en cuatro subsectores: Gobierno central, Gobierno estatal, Gobierno local y Fondos de seguridad social. Cada uno de estos subsectores se presenta desagregado para los niveles de gobierno que lo componen.

Hogares: en el SCN 2008 se define como una unidad institucional cuando se trata de un pequeño grupo de personas que comparten la misma vivienda y juntan total o parcialmente sus ingresos y su riqueza, consumiendo colectivamente bienes y servicios, tales como la alimentación y el alojamiento. Además de ser consumidores, los hogares pueden desarrollar cualquier clase de actividad económica ofertando su mano de obra, produciendo a través de empresas propias que no estén constituidas en sociedad o percibiendo rentas diversas.

Se contabilizan como hogares productores a los trabajadores por cuenta propia, profesionistas independientes, ejidatarios, jornaleros, artesanos, vendedores ambulantes, entre otros. Los hogares productores pueden realizar sus actividades en la vivienda o fuera de ella.

También se registra, conforme a las recomendaciones internacionales, el valor agregado de las viviendas habitadas por sus dueños, ya que éstas efectivamente les proporcionan un servicio. Asimismo, se incluyen hogares colectivos como son: asilos, hospitales, conventos y prisiones.

Instituciones sin fines de lucro que sirven a los hogares (ISFLSH): está constituido por entidades jurídicas o sociales creadas para producir bienes y servicios a los hogares gratuitamente o a precios económicamente no significativos, cuyo estatuto legal no les permite ser fuente de ingreso, beneficio u otra ganancia financiera para las unidades que



las establecen, controlan o financian. Sus actividades productivas pueden generar excedentes, pero no pueden traspasarse a otras unidades institucionales, por este motivo es posible que se les declare exentas de diversos impuestos. Existen otras instituciones sin fines de lucro que sirven a las empresas o al gobierno, las que se incluyen en sus respectivos sectores institucionales.

En este sector se incluyen las iglesias o asociaciones religiosas; los clubes sociales, deportivos, culturales y recreativos; los sindicatos, partidos políticos, organizaciones no gubernamentales y otros organismos de beneficencia y asistencia social, asociaciones profesionales, etcétera.

Resto del mundo: estrictamente no es un sector institucional más de la economía del país, pero su integración proporciona una visión del conjunto de transacciones que ligan la economía interna con el exterior. El “resto del mundo” está visto desde la óptica del exterior y se caracteriza por agrupar las operaciones de las unidades institucionales residentes que realizan con las no residentes. La fuente de información utilizada es la Balanza de Pagos y la Posición de la inversión internacional, que publica el Banco de México.

A partir de los avances alcanzados en la implementación de la Recomendación II.8 Cuentas sectoriales del Grupo Intersecretarial sobre Estadísticas Financieras, que incluye a todas las agencias representadas en el Grupo Intersecretarial de Trabajo sobre Cuentas Nacionales, se desarrolló una estrategia para promover la compilación y divulgación del enfoque de hojas de balance (BSA, por sus siglas en inglés), flujo de fondos, e información sectorial de forma más general; derivando en la creación de un marco contable que posibilitó la medición de stocks de activos financieros y no financieros.

En el SCN 2018 los stocks se registran en las cuentas denominadas balances, estas se elaboran con referencia al comienzo y al final del período contable. Los relacionados con los flujos son el resultado de la acumulación de transacciones, y se modifican por transacciones y otros flujos durante el período. Los stocks son el resultado de un proceso continuo de entradas y salidas, con algunas variaciones de volumen o de valor producidas durante el tiempo de tenencia de un activo o pasivo dado.

Los stocks se refieren al nivel total de activos o pasivos de una economía en un momento dado, mientras que, en el Manual de Balanza de Pagos, sexta edición (MBP6) los niveles de los stocks suelen denominarse posiciones. Para poder estudiar los stocks es necesario definir los activos y pasivos, que dependen fundamentalmente de los conceptos de beneficios y de propiedad.

Se pueden distinguir dos tipos de activos: financieros y no financieros. Los activos financieros son todos los derechos financieros, acciones u otras participaciones de capital en sociedades más el oro en lingotes en poder de las autoridades monetarias mantenido como activo de reserva. Los activos no financieros pueden ser producidos y no producidos, los producidos aparecen vía el proceso de producción o de importación y se pueden diferenciar en activos fijos, existencias y objetos valiosos. Los activos no producidos



comprenden tres categorías: recursos naturales; contratos, arrendamientos y licencias; y, fondos de comercio y activos de comercialización.

Un balance es un estado contable, elaborado en un momento concreto en el tiempo, de los valores de activos que se poseen y de los pasivos adeudados por una unidad o sector institucional. El balance completa la secuencia de cuentas y el saldo contable del balance es el Valor neto.

El Valor neto se define como el valor de todos los activos que posee una unidad o sector institucional menos el valor de todos sus pasivos pendientes. Como saldo contable, el Valor neto se calcula para las unidades y sectores institucionales, y para la economía total.

La existencia de un conjunto de balances integrados con las cuentas de flujos permite a los analistas formarse una visión más amplia respecto al seguimiento y evaluación de las condiciones y los comportamientos económicos y financieros.

Un aspecto muy importante en la compilación de balances es la elaboración de las cuentas de otras variaciones en el volumen. Estas cuentas son de seis tipos y un conjunto de tres más que dan cuenta de las revalorizaciones. Su función principal es el registro de los flujos que no son transacciones, tales como los fenómenos naturales; en la cuenta de revalorización se asientan las modificaciones de valor que tienen los activos por tipo de cambio e inflación, el registro de los cambios en la clasificación de las unidades económicas, de los activos y en la estructura de las unidades institucionales.

Los cálculos de corto plazo se alinean con las cifras anuales de las CSI con el uso de la técnica Denton para evitar que se interpreten de diferente manera resultados que pueden diferir por su grado de cobertura o por la fecha de su disponibilidad, pero nunca en su base conceptual.

Las cifras originales se publican para cada trimestre, el acumulado del semestre, el acumulado para los nueve primeros meses del año y del total del año, que se calculan como suma de dos, tres y cuatro trimestres, respectivamente.

Las principales fuentes de información para el cálculo de las CSIT son: Censos, Encuestas Nacionales, Registros Administrativos y Encuestas en Hogares.

Esta información se sigue ofreciendo mediante menús interactivos con los que se pueden realizar las descargas de información, buscando así resolver con posibilidades más dinámicas las distintas necesidades de uso de esta información.

El conjunto de tabulados que integran este producto proporciona datos sobre las transacciones reales y financieras que realizan los distintos sectores entre sí y con el resto del mundo, así como las posiciones de stocks de activos y pasivos, para cerrar el marco contable propuesto con los datos sobre riqueza por sector institucional y del país.

La información contenida en este documento es generada por el INEGI con base en los lineamientos de difusión de los indicadores de corto plazo del SCN y se da a conocer en



la fecha establecida en el Calendario de difusión de información estadística y geográfica y de interés nacional.

La información referida es sólo una parte del acervo que proporciona este proyecto, ya que las posibilidades de análisis pueden ser múltiples. Las Cuentas por Sectores Institucionales pueden ser consultadas en la página del Instituto en Internet.

Las series de las Cuentas por Sectores Institucionales Trimestrales podrán ser consultadas en la sección PIB y Cuentas Nacionales de México <https://www.inegi.org.mx/datos/?t=0190> en la página del Instituto en Internet <https://www.inegi.org.mx/>.