

Próxima publicación: 24 de octubre

INDICADORES DE EMPRESAS CONSTRUCTORAS JULIO DE 2022

En julio de 2022 y con datos ajustados por estacionalidad,¹ los resultados de la Encuesta Nacional de Empresas Constructoras (ENEC) indican que el valor de la producción² generado por las empresas constructoras disminuyó 0.2 % en términos reales respecto a junio pasado.

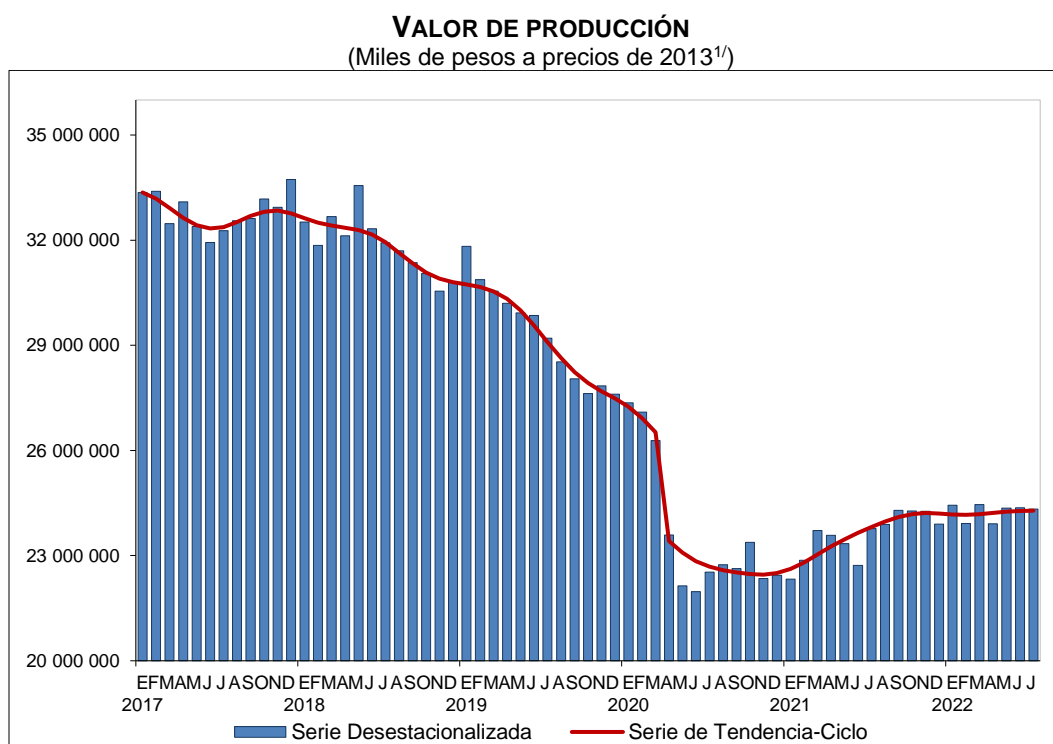

^{1/} Valor deflactado con el INPP de la construcción, base julio de 2019, rebasificado al año 2013.

Fuente: INEGI

¹ La mayoría de las series económicas se ven afectadas por factores estacionales y de calendario. El ajuste de los datos por dichos factores permite obtener las cifras desestacionalizadas. Su análisis ayuda a realizar un mejor diagnóstico de la evolución de las variables.

² El valor de producción que aquí se presenta se deriva de la Encuesta Nacional de Empresas Constructoras (ENEC). Estos valores se deflactan con el Índice Nacional de Precios Productor (INPP) de la construcción para obtener valores en términos reales. El comportamiento de esta variable puede diferir del reportado por el Indicador de la Producción de la Industria de la Construcción que proviene del Sistema de Cuentas Nacionales de México (SCNM). Este último considera, además, la autoconstrucción que realizan las empresas de las distintas actividades económicas y la construcción que llevan a cabo los hogares.

En julio de este año y con cifras ajustadas por estacionalidad, el personal ocupado total aumentó 1.3 %, las remuneraciones medias reales, 0.3 % y las horas trabajadas descendieron 0.3 % a tasa mensual.

**PRINCIPALES INDICADORES DE EMPRESAS CONSTRUCTORAS
POR TIPO DE CONTRATACIÓN
JULIO DE 2022
CIFRAS DESESTACIONALIZADAS**

Indicador	Variación porcentual respecto al:	
	Mes previo	Mismo mes de 2021
Valor de producción	-0.2	2.3
Personal ocupado total	1.3	3.0
Dependiente de la razón social	2.0	11.3
Obreros	2.1	11.4
Empleados	2.3	12.0
Otros ^{1/}	-1.6	0.9
No dependiente de la razón social	-2.9	-49.6
Horas trabajadas	-0.3	-0.2
Por dependientes de la razón social	0.3	8.2
Obreros	-0.1	7.7
Empleados	1.9	10.8
Otros ^{1/}	-3.7	1.5
Por no dependientes de la razón social	-5.7	-53.1
Remuneraciones medias reales^{2/}	0.3	2.8
Salarios pagados a obreros	0.3	1.5
Sueldos pagados a empleados	0.1	5.3

Nota: La serie desestacionalizada de cada indicador se calcula de manera independiente a la de sus componentes.

^{1/} Incluye a los propietarios, familiares y otros trabajadores no remunerados.

^{2/} Corresponden al personal ocupado dependiente de la razón social. No incluye al personal no dependiente. Resultan de dividir las remuneraciones reales totales entre el personal ocupado.

Fuente: INEGI

A tasa anual y con cifras desestacionalizadas, el valor real de la producción de las empresas constructoras creció 2.3 %, el personal ocupado total, 3 %, las remuneraciones medias reales, 2.8 % y las horas trabajadas cayeron 0.2 por ciento.

NOTA AL USUARIO

La tasa de no respuesta de la Encuesta Nacional de Empresas Constructoras (ENEC), correspondiente a julio de 2022, registró porcentajes apropiados conforme al diseño estadístico de la encuesta, la cual no se concentró en algún dominio de estudio en particular y permitió la generación de estadísticas con niveles adecuados de cobertura y precisión.

Para consultas de medios y periodistas, escribir a: comunicacionsocial@inegi.org.mx
o llamar al teléfono (55) 52-78-10-00, exts. 1134, 1260 y 1241.

Dirección de Atención a Medios / Dirección General Adjunta de Comunicación





ANEXO
NOTA TÉCNICA

Cifras desestacionalizadas

Con las cifras de la estadística básica que mensualmente recaba el Instituto Nacional de Estadística y Geografía (INEGI) de las empresas constructoras, se informan los resultados para julio de 2022.

Valor de producción de las empresas constructoras

En julio de 2022, el valor de producción que generaron las empresas constructoras disminuyó, en términos reales, 0.2 % a tasa mensual.

Gráfica 1
VALOR DE PRODUCCIÓN
(Miles de pesos a precios de 2013^{1/})

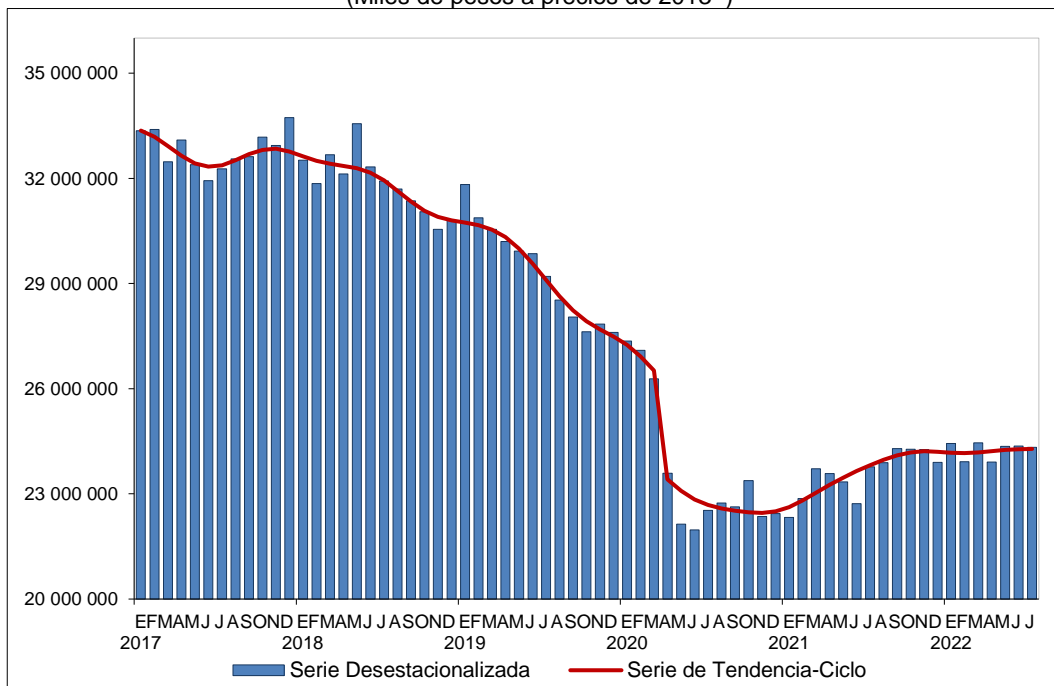

^{1/} Valor deflactado con el INPP de la construcción, base julio de 2019, rebasificado al año 2013.
Fuente: INEGI



Personal ocupado total en las empresas constructoras

En julio de 2022 y a tasa mensual, el personal ocupado total en la industria de la construcción creció 1.3 por ciento. Por tipo de contratación, el personal dependiente de la empresa incrementó 2 % (el número de obreros subió 2.1 %, el de los empleados, 2.3 % y el grupo de otros –que incluye a propietarios, familiares y otros trabajadores sin remuneración– disminuyó 1.6 %). El personal no dependiente de la razón social retrocedió 2.9 % en el mismo periodo.

Gráfica 2
PERSONAL OCUPADO TOTAL
(Personas)

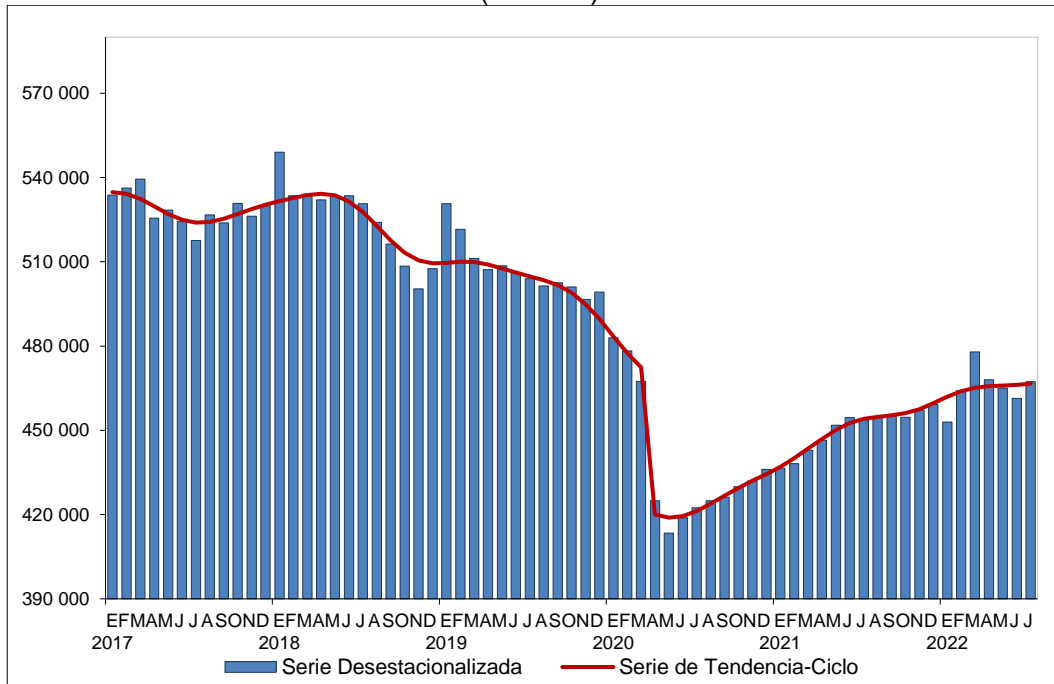

Fuente: INEGI



Horas trabajadas en las empresas constructoras

A tasa mensual, en julio de este año, las horas trabajadas en las empresas constructoras descendieron 0.3 por ciento. Según la categoría de los ocupados, las horas trabajadas por el personal no dependiente de la razón social disminuyeron 5.7 % y las correspondientes al personal dependiente aumentaron 0.3 por ciento.

Gráfica 3
HORAS TRABAJADAS
(Miles de horas)

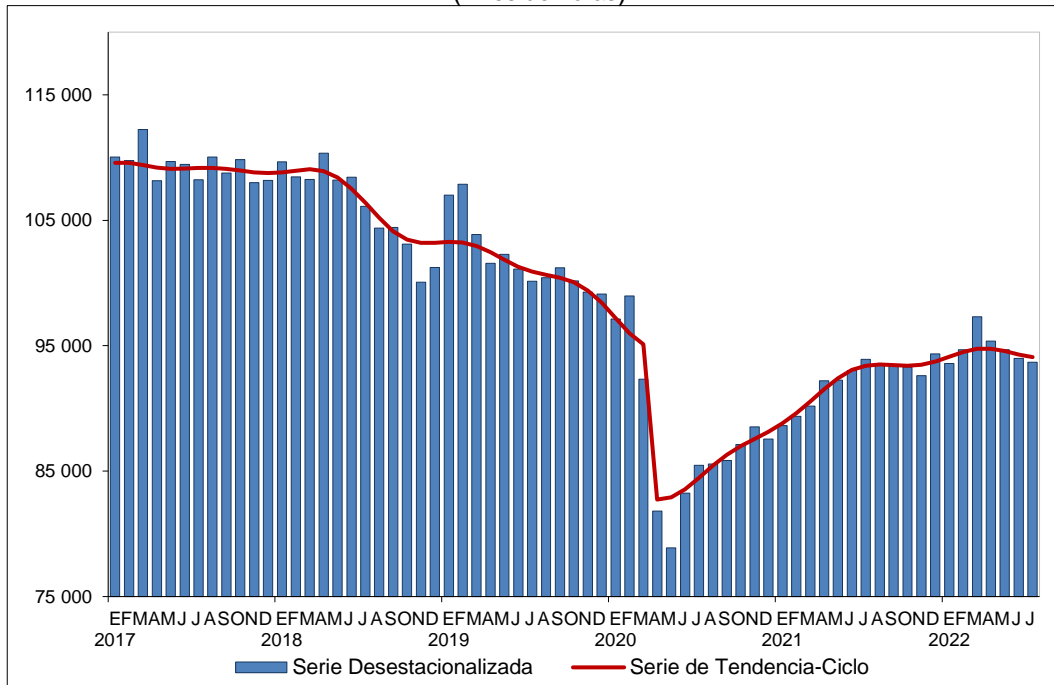

Fuente: INEGI



Remuneraciones medias reales en las empresas constructoras

En el séptimo mes de 2022, en su comparación mensual, las remuneraciones medias reales pagadas³ crecieron 0.3 por ciento. Por componente, los salarios pagados a obreros incrementaron 0.3 % y los sueldos pagados a empleados, 0.1 por ciento.

Gráfica 4
REMUNERACIONES MEDIAS REALES
(Pesos a precios de 2013^{1/})

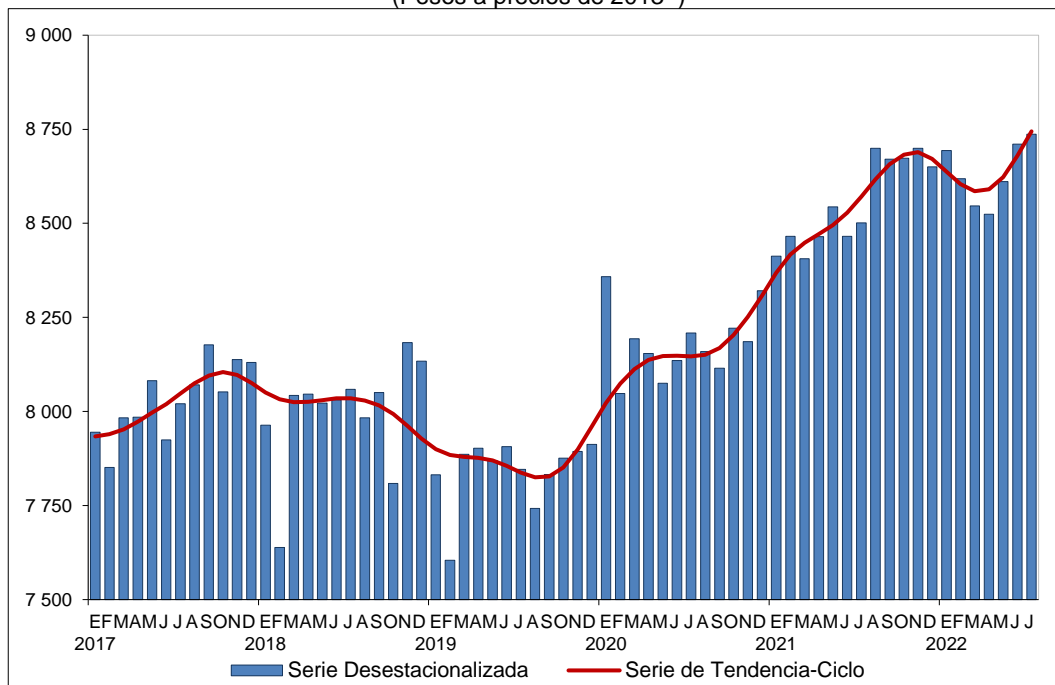

^{1/} Valor deflactado con el Índice Nacional de Precios al Consumidor (INPC), base 2^{da.} quincena de julio de 2018, rebasificado al año 2013.

Fuente: INEGI

En julio de 2022 y a tasa anual, el valor real de la producción en las empresas constructoras aumentó 2.3 %; el personal ocupado total, 3 %; las remuneraciones medias reales pagadas, 2.8 % y las horas trabajadas disminuyeron 0.2 por ciento.

³ Corresponden al personal ocupado dependiente de la razón social. No incluye al personal no dependiente.



Cifras originales

Cuadro 2
PRINCIPALES INDICADORES DE EMPRESAS CONSTRUCTORAS
A NIVEL DE SUBSECTOR Y POR TIPO DE CONTRATACIÓN
 (Variación porcentual anual)

Indicador	2022 ^{p/}	
	Julio	Ene-Jul
Valor de la producción^{1/}	1.9	4.5
236 Edificación	4.3	7.6
237 Construcción de obras de ingeniería civil	2.4	1.4
238 Trabajos especializados para la construcción	-11.2	3.0
Personal ocupado total	3.1	4.2
236 Edificación	10.5	8.4
237 Construcción de obras de ingeniería civil	-4.9	-0.4
238 Trabajos especializados para la construcción	2.9	4.8
Dependiente de la razón social	11.5	14.5
Obreros	11.5	16.3
Empleados	12.6	9.9
Otros ^{2/}	0.9	4.7
No dependiente de la razón social	-49.5	-52.7
Horas trabajadas	-1.3	3.5
236 Edificación	5.5	7.5
237 Construcción de obras de ingeniería civil	-8.9	-1.1
238 Trabajos especializados para la construcción	-0.1	5.2
Por dependientes de la razón social	7.1	13.9
Obreros	6.6	15.4
Empleados	9.4	10.0
Otros ^{2/}	-1.0	4.2
Por no dependientes de la razón social	-53.2	-53.9
Remuneraciones medias reales^{3/}	2.5	1.9
236 Edificación	10.1	4.5
237 Construcción de obras de ingeniería civil	-0.9	1.8
238 Trabajos especializados para la construcción	-1.4	-2.4
Salarios pagados a obreros	1.1	2.4
Sueldos pagados a empleados	5.3	2.7

^{1/} Deflactado con el INPP de la construcción para obtener valores en términos reales.

^{2/} Incluye a los propietarios, familiares y otros trabajadores no remunerados.

^{3/} Corresponden al personal ocupado dependiente de la razón social. No incluye al personal no dependiente. Resultan de dividir las remuneraciones reales totales entre el personal ocupado.

^{p/} Cifras preliminares

Fuente: INEGI



Cuadro 3
**DISTRIBUCIÓN PORCENTUAL DEL VALOR DE PRODUCCIÓN POR SUBSECTOR
 Y TIPO ESPECÍFICO DE OBRA SEGÚN SECTOR CONTRATANTE
 JULIO^{p/} DE 2022**

Subsector y tipo específico de obra	Total	Sector público	Sector privado
Sector	100.0	42.8	57.2
Por subsector	100.0	100.0	100.0
236 Edificación	47.0	19.0	68.0
237 Construcción de obras de ingeniería civil	44.2	78.3	18.7
238 Trabajos especializados para la construcción	8.8	2.7	13.3
Por tipo y tipo específico	100.0	100.0	100.0
Edificación^{1/}	40.4	8.2	64.5
Vivienda	17.2	0.0	30.1
Edificios industriales, comerciales y de servicios	20.8	4.8	32.8
Escuelas	1.3	2.6	0.3
Hospitales y clínicas	0.6	0.7	0.5
Obras y trabajos auxiliares para la edificación	0.5	0.1	0.8
Agua, riego y saneamiento	3.8	6.9	1.5
Sistemas de agua potable y drenaje	2.9	4.8	1.5
Presas y obras de riego	0.9	2.0	0.0
Obras y trabajos auxiliares para agua, riego y saneamiento	0.0	0.0	0.0
Electricidad y telecomunicaciones	2.7	1.7	3.4
Infraestructura para la generación y distribución de electricidad	1.7	1.7	1.6
Infraestructura para telecomunicaciones	0.9	0.0	1.6
Obras y trabajos auxiliares para electricidad y telecomunicaciones	0.1	0.0	0.1
Transporte y urbanización	23.0	41.9	8.9
Obras de transporte en ciudades y urbanización	4.0	3.7	4.2
Carreteras, caminos y puentes	14.6	28.6	4.1
Aeropuertos	0.7	1.6	0.0
Obras ferroviarias	3.3	7.1	0.4
Infraestructura marítima y fluvial	0.3	0.7	0.0
Obras y trabajos auxiliares para transporte	0.1	0.2	0.1
Petróleo y petroquímica	17.1	39.9	0.0
Refinerías y plantas petroleras	15.1	35.3	0.0
Oleoductos y gasoductos	2.0	4.6	0.0
Obras y trabajos auxiliares para petróleo y petroquímica	0.0	0.0	0.0
Otras construcciones	13.0	1.4	21.7
Instalaciones en edificaciones	4.7	0.4	7.9
Montaje de estructuras	1.8	0.1	3.0
Trabajos de albañilería y acabados	2.2	0.2	3.7
Obras y trabajos auxiliares para otras construcciones	4.3	0.7	7.1

Nota: La suma de los parciales puede no coincidir con los totales debido al redondeo de las cifras.

^{1/} A diferencia del subsector 236, Edificación, que considera a las empresas constructoras clasificadas en dicho subsector, la edificación como tipo de obra representa a todas aquellas constructoras que realizaron actividades de edificación, independientemente de su clasificación.

^{p/} Cifras preliminares

Fuente: INEGI



Cuadro 4
**DISTRIBUCIÓN PORCENTUAL DEL VALOR DE PRODUCCIÓN
 POR ENTIDAD FEDERATIVA SEGÚN TIPO DE OBRA
 JULIO^{p/} DE 2022**

Entidad Federativa	Total	Tipo de obra					
		Edificación	Agua, riego y saneamiento	Electricidad y telecomunicaciones	Transporte y urbanización	Petróleo y petroquímica	Otras construcciones
Total	100.0	100.0	100.0	100.0	100.0	100.0	100.0
Aguascalientes	1.1	1.8	0.8	1.4	1.0	0.0	0.5
Baja California	3.4	4.2	0.9	11.5	1.4	1.8	5.4
Baja California Sur	0.8	1.5	0.0	2.2	0.1	0.0	0.8
Campeche	3.4	0.1	0.3	0.4	3.9	13.4	0.9
Coahuila de Zaragoza	2.7	4.4	2.6	1.6	2.0	0.0	3.0
Colima	0.8	0.7	0.3	1.0	1.1	0.0	1.3
Chiapas	1.2	0.8	0.2	0.4	3.2	0.0	0.7
Chihuahua	4.3	6.3	13.3	11.5	2.4	0.0	3.3
Ciudad de México	7.0	12.4	0.6	0.4	1.5	0.0	12.7
Durango	1.0	1.0	3.5	0.2	1.0	0.0	1.7
Guanajuato	5.3	6.4	8.6	3.0	7.0	2.3	2.3
Guerrero	0.6	0.4	1.4	2.8	1.0	0.0	0.5
Hidalgo	4.2	0.9	2.8	0.5	0.6	20.7	0.2
Jalisco	7.6	10.5	5.4	6.3	8.7	0.0	7.2
México	7.9	6.1	5.6	5.8	21.1	0.0	1.7
Michoacán de Ocampo	0.5	0.8	3.3	0.1	0.2	0.0	0.3
Morelos	0.6	1.1	0.2	0.0	0.5	0.0	0.1
Nayarit	1.6	0.6	0.3	0.3	5.2	0.0	0.7
Nuevo León	9.2	15.4	11.7	9.3	2.3	0.0	13.3
Oaxaca	2.2	1.5	0.0	5.5	6.2	0.0	0.1
Puebla	1.3	1.8	2.1	0.0	1.1	0.0	1.5
Querétaro	2.5	3.1	2.1	1.4	2.8	0.0	3.5
Quintana Roo	1.5	2.2	0.1	0.0	1.1	0.0	2.6
San Luis Potosí	1.9	1.9	5.3	2.9	2.1	0.1	2.5
Sinaloa	2.2	2.4	12.9	1.9	1.9	0.0	2.2
Sonora	5.2	4.5	13.8	10.8	3.8	0.1	12.6
Tabasco	12.0	1.4	0.2	0.6	5.2	56.8	3.5
Tamaulipas	2.8	2.9	0.0	10.7	2.6	0.4	5.4
Tlaxcala	0.2	0.2	0.0	0.0	0.3	0.0	0.1
Veracruz de Ignacio de la Llave	2.5	1.0	0.7	3.4	1.4	4.3	7.2
Yucatán	2.4	1.5	0.3	4.0	6.4	0.0	1.3
Zacatecas	0.4	0.2	0.7	0.1	0.7	0.0	1.1

Nota: La suma de los parciales puede no coincidir con el total debido al redondeo de las cifras.

^{p/} Cifras preliminares

Fuente: INEGI



Nota al usuario

La tasa de no respuesta de la Encuesta Nacional de Empresas Constructoras (ENEC), correspondiente a julio de 2022, registró porcentajes apropiados conforme al diseño estadístico de la encuesta, la cual no se concentró en algún dominio de estudio en particular y permitió la generación de estadísticas con niveles adecuados de cobertura y precisión.

Las cifras desestacionalizadas y de tendencia-ciclo pueden estar sujetas a revisiones por el impacto de la emergencia sanitaria de la COVID-19. La estrategia que siguió el INEGI fue revisar cada serie de tiempo y analizar la necesidad de incluir algún tratamiento especial, como el de *Outliers*, en los modelos de ajuste estacional para los meses de la contingencia. Lo anterior para que los grandes cambios en las cifras originales no influyeran de manera desproporcionada sobre los factores estacionales utilizados.

Nota metodológica

La ENEC genera información estadística, confiable y oportuna sobre indicadores económicos que permiten conocer la evolución y comportamiento de la actividad económica que realizan las empresas constructoras en el país.

La encuesta utiliza el Sistema de Clasificación Industrial de América del Norte (SCIAN) 2013 y la Norma Técnica del Proceso de Producción de Información Estadística y Geográfica. Ambos proporcionan un marco normativo regulatorio de la producción de información estadística en México.

La ENEC retoma principios conceptuales y metodológicos de la Ley del Sistema Nacional de Información Estadística y Geográfica, la Norma Técnica para la Generación de Estadística Básica, el Proceso Estándar para Encuestas por Muestreo y la Norma para el Aseguramiento de la Calidad de la Información Estadística y Geográfica.

El diseño conceptual, el instrumento de captación, los procesos de validación, los tabulados, la valoración de la producción y la temporalidad de generación de indicadores se basan en las *Recomendaciones Internacionales para Estadísticas Industriales 2008* de la Organización de las Naciones Unidas (ONU).

La unidad de observación es la empresa. Esta se define como la unidad económica que, bajo una sola entidad propietaria o controladora, combina acciones y recursos para realizar actividades de producción de bienes, compra-venta de mercancías o prestación de servicios, sea con fines mercantiles o no.

La cobertura geográfica de la encuesta es a nivel nacional y por entidad federativa. En su diseño estadístico incluye los tres subsectores que conforman el Sector Construcción, de acuerdo con el SCIAN 2013:



- El subsector denominado «Edificación» incluye unidades económicas dedicadas principalmente a la construcción de vivienda unifamiliar o multifamiliar, a la edificación no residencial y a la supervisión de la construcción de las edificaciones.
- El subsector «Construcción de obras de ingeniería civil» clasifica las unidades económicas dedicadas principalmente a la construcción de obras para el suministro de agua, petróleo, gas, energía eléctrica y telecomunicaciones; la división de terrenos y construcción de obras de urbanización; la construcción de vías de comunicación y otras obras de ingeniería civil y la supervisión de la construcción de las obras de ingeniería civil.
- En el subsector «Trabajos especializados para la construcción» están las unidades económicas dedicadas a los trabajos especializados que se caracterizan por suministrarse antes, durante y después de la construcción de la obra. Estos pueden ser cimentaciones, montaje de estructuras prefabricadas y trabajos de albañilería, entre otros.

En cuanto a la cobertura temática, la encuesta obtiene información para las siguientes variables: personal ocupado (dependiente y no dependiente de la razón social), días y horas trabajadas, remuneraciones, gastos e ingresos en la ejecución de obras y servicios, así como el valor de las obras o trabajos ejecutados por la empresa.

En el valor de la producción, la encuesta considera todos los trabajos de construcción ejecutados por la empresa, valorados a precio de venta y con base en el avance físico de los mismos, en el mes de referencia.

Por tipo de obra, la ENEC incluye seis grandes tipos de construcciones: edificación; agua, riego y saneamiento; electricidad y telecomunicaciones; transporte y urbanización; petróleo y petroquímica, y otras.

Nótese que las empresas constructoras pueden generar cualquier tipo de obra independientemente del subsector SCIAN en el que se clasifiquen. Por ejemplo, una unidad económica ubicada en el subsector de edificación, que realiza vivienda unifamiliar como actividad principal, también podría generar obras de transporte como parte de su actividad en un periodo determinado. En este contexto, dicha empresa incide en un solo subsector y en dos tipos de obra al mismo tiempo. Por esta razón, el subsector de edificación no es igual al tipo de obra del mismo nombre.

La información por tipo y tipo específico de obra se clasifica de acuerdo con el sector contratante: público o privado. En este sentido, se reagruparon los tipos específicos de obra según su afinidad, destino y proceso productivo que generan las empresas constructoras.



El marco de muestreo está integrado por 17 895 empresas y se conformó por los resultados definitivos de los Censos Económicos 2014 (CE 2014), actualizados por el Registro Estadístico de Negocios de México.

Las variables de selección de las empresas en muestra son el valor de producción y el personal ocupado total. El esquema de muestreo es probabilístico y estratificado. Se incluye con certeza a las empresas con más de 75 millones de pesos anuales en el valor de producción o con personal ocupado mayor o igual a 250.

Para el cálculo de tamaño de muestra se utilizó un nivel de confianza de 95 %, error relativo de 12 % y una tasa de no respuesta esperada de 20 por ciento.

Marco de muestreo y tamaño de muestra por subsector

Subsector SCIAN 2013		Unidades económicas	
		Marco	Muestra
Total		17 895	3 492
236	Edificación	7 038	1 227
237	Construcción de obras de ingeniería civil	4 507	1 049
238	Trabajos especializados para la construcción	6 350	1 216

Marco de muestreo y tamaño de muestra por entidad federativa

Entidad federativa	Unidades económicas		Entidad federativa	Unidades económicas	
	Marco	Muestra		Marco	Muestra
Total	17 895	3 492			
Aguascalientes	357	90	Morelos	200	70
Baja California	544	112	Nayarit	256	81
Baja California Sur	237	69	Nuevo León	1 083	173
Campeche	297	91	Oaxaca	666	121
Coahuila de Zaragoza	574	133	Puebla	720	112
Colima	281	76	Querétaro	418	108
Chiapas	647	97	Quintana Roo	249	79
Chihuahua	596	123	San Luis Potosí	478	105
Ciudad de México	1 682	246	Sinaloa	574	105
Durango	328	86	Sonora	736	131
Guanajuato	920	128	Tabasco	377	99
Guerrero	258	77	Tamaulipas	619	121
Hidalgo	348	100	Tlaxcala	148	53
Jalisco	1 162	161	Veracruz de Ignacio de la Llave	810	132
México	964	132	Yucatán	583	100
Michoacán de Ocampo	517	100	Zacatecas	266	81

De acuerdo con el esquema de muestreo, las empresas del primer estrato tienen posibilidad igual a uno, mientras que para las empresas de los estratos menores, los datos se expanden con base en el número de empresas que hay en la población.



El tamaño de muestra total es de 3 492 empresas y se considera a las empresas incluidas con certeza.

En general, la oferta estadística de la ENEC toma variables en valores corrientes y valores constantes. Para generar estos últimos, en el caso de las remuneraciones, se utiliza el Índice Nacional de Precios al Consumidor (INPC) base segunda quincena de julio de 2018=100. Para el resto de las variables monetarias en valores constantes, se aplica el Índice Nacional de Precios Productor (INPP) base julio de 2019=100, ambos rebasificados al año 2013.

Los índices generados en la ENEC se refieren a las variables principales y se presentan por sector, subsector y entidad federativa. Para el caso del valor de producción, los índices también se ofrecen a nivel de sector contratante (público y privado) y tipos principales de obra (edificación, agua, riego y saneamiento, electricidad y telecomunicaciones, transporte y urbanización, petróleo y petroquímica y otras construcciones).

Para brindar mayores elementos que permitan determinar la precisión de los datos generados por la ENEC, el INEGI publica en su página los Indicadores de Precisión Estadística del valor de producción y personal ocupado por sector, subsector y entidad federativa, que son una medida relativa de su exactitud. Para conocer más al respecto, consúltese la siguiente liga: <https://www.inegi.org.mx/programas/enec/2013/>

La mayoría de las series económicas se ven afectadas por factores estacionales: efectos periódicos que se repiten cada año y cuyas causas son ajenas a la naturaleza económica de las series. Estas pueden ser: las festividades, meses más largos que otros, las vacaciones escolares, el clima y otras fluctuaciones.

La desestacionalización o ajuste estacional de series económicas consiste en remover estas influencias intra-anales periódicas: su presencia dificulta diagnosticar y describir el comportamiento de una serie económica, pues no permite comparar adecuadamente un determinado mes con el inmediato anterior.

Analizar la serie desestacionalizada ayuda a realizar un mejor diagnóstico y pronóstico de su evolución, pues en el corto plazo, identifica la posible dirección de los movimientos de la variable en cuestión.

Las series originales se ajustan estacionalmente mediante el paquete estadístico X-13ARIMA-SEATS. Para conocer la metodología, consúltese la siguiente liga: <https://www.inegi.org.mx/app/biblioteca/ficha.html?upc=702825099060>



Las especificaciones de los modelos utilizados para realizar el ajuste estacional están disponibles en el Banco de Información Económica (BIE). Seleccione «Indicadores económicos de coyuntura, Encuesta Nacional de Empresas Constructoras» y vaya al icono de información ⓘ correspondiente a las «series desestacionalizadas y de tendencia-ciclo».

Mediante la ENEC, el INEGI genera la información de este documento y la da a conocer con base en el Calendario de Difusión de Información Estadística y Geográfica y de Interés Nacional.

Las cifras pueden consultarse en la página del INEGI, en las siguientes secciones:

Tema: <https://www.inegi.org.mx/temas/construccion/>

Programa: <https://www.inegi.org.mx/programas/enec/2013/>

BIE: <https://www.inegi.org.mx/app/indicadores/?tm=0>