

Próxima publicación: 25 de febrero

INDICADOR GLOBAL DE LA ACTIVIDAD ECONÓMICA¹ NOVIEMBRE DE 2021

En noviembre de 2021 y con cifras desestacionalizadas², el Indicador Global de la Actividad Económica (IGAE) aumentó 0.3% a tasa mensual.

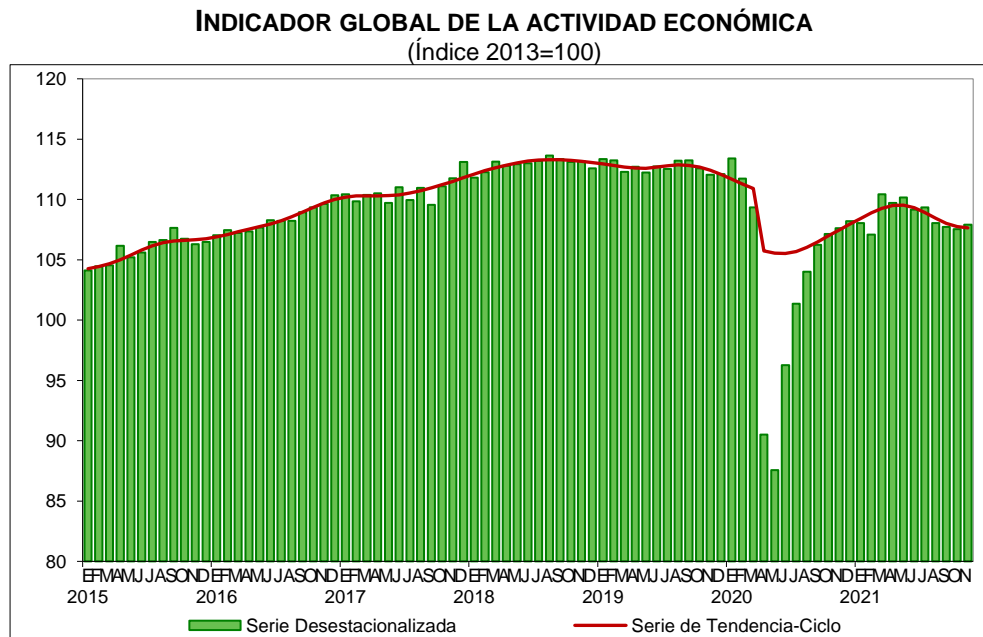

Por componente, en noviembre de 2021 las Actividades Primarias ascendieron 7.2%, las Terciarias se incrementaron 0.5% y las Secundarias disminuyeron 0.1%, con datos ajustados por estacionalidad.

¹ Año base 2013.

² La mayoría de las series económicas se ven afectadas por factores estacionales y de calendario. El ajuste de las cifras por dichos factores permite obtener las cifras desestacionalizadas, cuyo análisis ayuda a realizar un mejor diagnóstico de la evolución de las variables.

A tasa anual y con series desestacionalizadas, el IGAE avanzó 0.3% en términos reales en noviembre pasado. Por grandes grupos de actividades, las Primarias crecieron 6.9%, las Secundarias tuvieron un alza de 0.7% y las Terciarias no presentaron variación con relación a igual mes de 2020.

**INDICADOR GLOBAL DE LA ACTIVIDAD ECONÓMICA
NOVIEMBRE DE 2021
CIFRAS DESESTACIONALIZADAS**

Actividades	Variación % real respecto al mes previo	Variación % real respecto a igual mes de 2020
IGAE	0.3	0.3
Actividades Primarias	7.2	6.9
Actividades Secundarias	-0.1	0.7
Actividades Terciarias	0.5	0.0

Nota: La serie desestacionalizada del IGAE se calcula de manera independiente a la de sus componentes.
Fuente: INEGI.

Nota al usuario

La Tasa de No Respuesta en la captación de las Encuestas Económicas³ que se consideraron para la integración del Indicador Global de la Actividad Económica (IGAE) en noviembre de 2021, registró porcentajes apropiados de acuerdo con el diseño estadístico de las muestras. Asimismo, la captación de la Estadística de la Industria Minerometalúrgica (EIMM), de los registros administrativos y los datos primarios que divulga el Instituto permitió la generación de estadísticas con niveles altos de cobertura y precisión estadística.

Para las actividades agropecuarias, de servicios financieros y del gobierno se incluyeron los registros administrativos provenientes de las Unidades del Estado que se recibieron oportunamente vía correo electrónico y captación por Internet.

Para consultas de medios y periodistas, contactar a: comunicacionsocial@inegi.org.mx
o llamar al teléfono (55) 52-78-10-00, exts. 1134, 1260 y 1241.

Dirección de Atención a Medios / Dirección General Adjunta de Comunicación



³ Encuesta Nacional de Empresas Constructoras (ENEC), la Encuesta Mensual de la Industria Manufacturera (EMIM), Encuesta Mensual sobre Empresas Comerciales (EMEC) y Encuesta Mensual de Servicios (EMS).



ANEXO
NOTA TÉCNICA
INDICADOR GLOBAL DE LA ACTIVIDAD ECONÓMICA⁴
NOVIEMBRE DE 2021

Principales resultados

Cifras desestacionalizadas

En noviembre de 2021, el Indicador Global de la Actividad Económica (IGAE) aumentó 0.3% en términos reales con respecto a octubre pasado.

Gráfica 1
INDICADOR GLOBAL DE LA ACTIVIDAD ECONÓMICA
(Índice 2013=100)

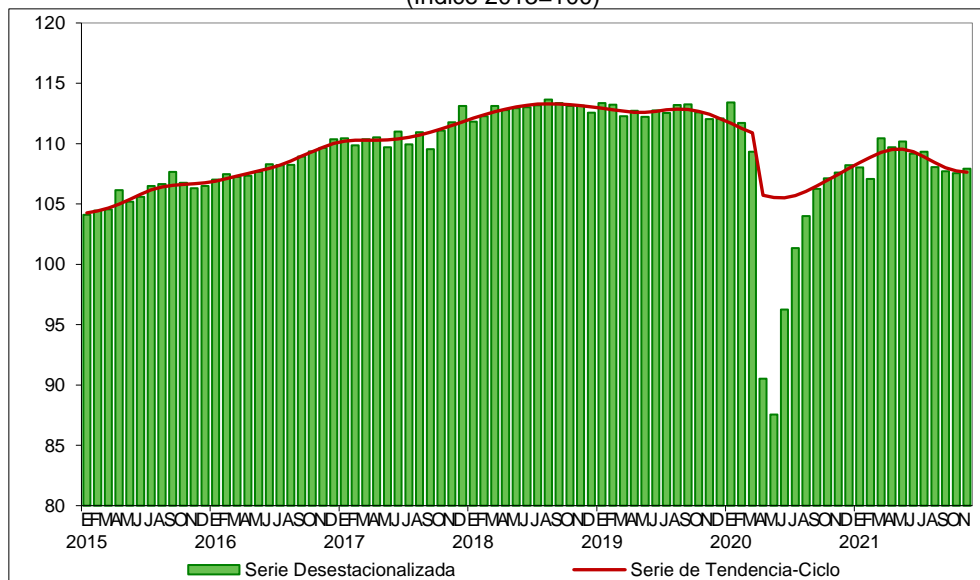

Fuente: INEGI.

Por componente, en noviembre de 2021, las Actividades Primarias ascendieron 7.2%, las Terciarias se incrementaron 0.5% y las Secundarias disminuyeron 0.1%, con series ajustadas por estacionalidad.

⁴ Año base 2013.



Gráfica 2
ACTIVIDADES PRIMARIAS
(Índice 2013=100)

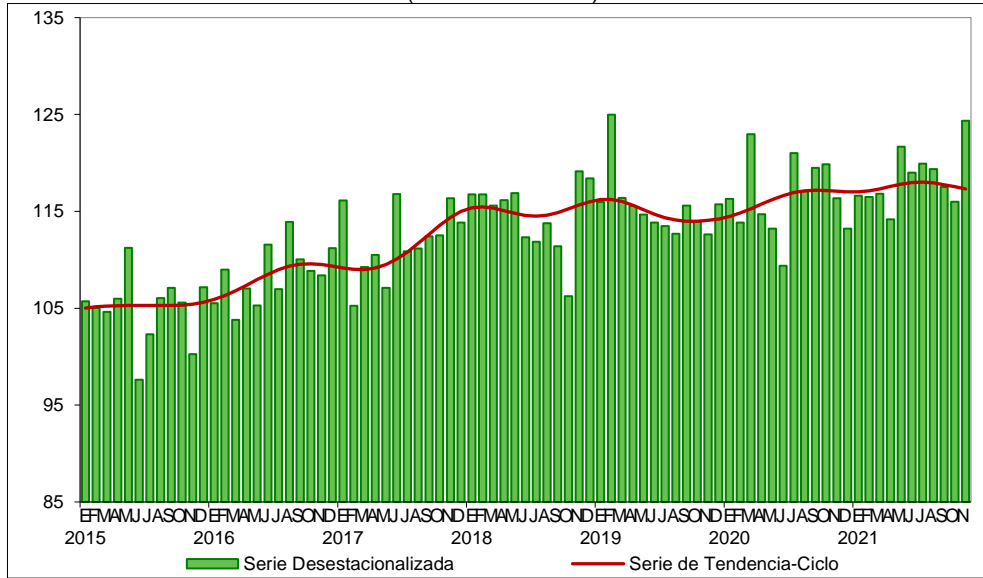

Fuente: INEGI.

Gráfica 3
ACTIVIDADES SECUNDARIAS
(Índice 2013=100)

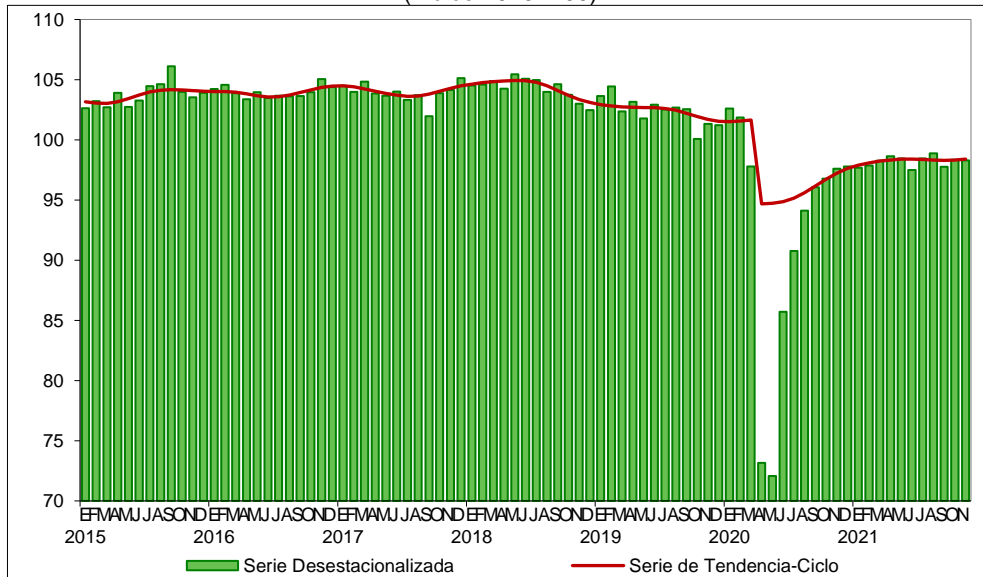

Fuente: INEGI.

Gráfica 4
ACTIVIDADES TERCIARIAS
(Índice 2013=100)

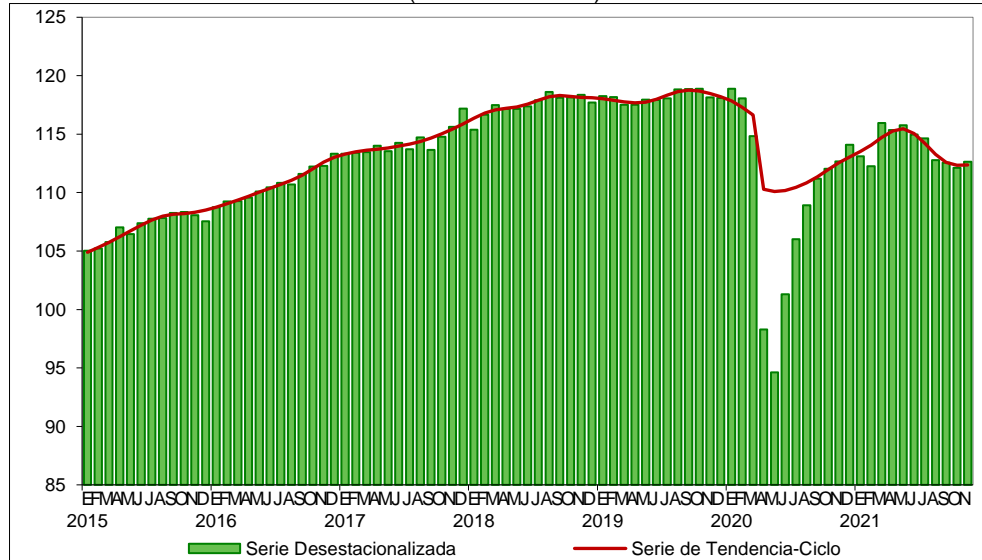

Fuente: INEGI.

Cifras originales

En la siguiente gráfica se muestra la variación de los datos originales del IGAE y de los tres grandes grupos de actividades que lo conforman.

Gráfica 5
**INDICADOR GLOBAL DE LA ACTIVIDAD ECONÓMICA
POR GRANDES GRUPOS DE ACTIVIDADES ECONÓMICAS
NOVIEMBRE^{p/} DE 2021**
(Variación porcentual real respecto al mismo mes del año anterior)

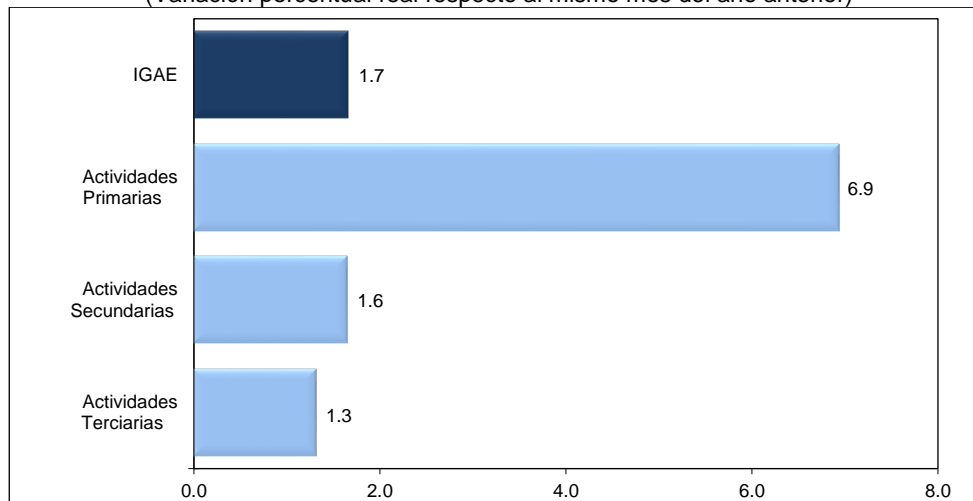

Nota: El IGAE no incluye los subsectores de Aprovechamiento forestal, de pesca, caza y captura, ni la totalidad de las Actividades Terciarias, por lo que su tasa de crecimiento puede diferir de la que registre el PIB.

p/ Cifras preliminares.

Fuente: INEGI.



Nota al usuario

La Tasa de No Respuesta en la captación de las Encuestas Económicas⁵ que se consideraron para la integración del Indicador Global de la Actividad Económica (IGAE) en noviembre de 2021, registró porcentajes apropiados de acuerdo con el diseño estadístico de las muestras. Asimismo, la captación de la Estadística de la Industria Minerometalúrgica (EIMM), de los registros administrativos y los datos primarios que divulga el Instituto permitió la generación de estadísticas con niveles altos de cobertura y precisión estadística.

Para las actividades agropecuarias, de servicios financieros y del gobierno se incluyeron los registros administrativos provenientes de las Unidades del Estado que se recibieron oportunamente vía correo electrónico y captación por Internet.

Por otra parte, se informa que las cifras desestacionalizadas y de tendencia-ciclo pueden estar sujetas a revisiones importantes debido al impacto inusual derivado de la emergencia sanitaria de la COVID-19. La estrategia seguida por el INEGI ha sido revisar de manera particular cada serie de tiempo y analizar la necesidad de incluir algún tratamiento especial, como el de *Outliers*, en los modelos de ajuste estacional para los meses de la contingencia. Lo anterior con el objetivo de que los grandes cambios en los datos originales no influyan de manera desproporcionada en los factores estacionales utilizados.

Nota metodológica

El Indicador Global de la Actividad Económica (IGAE) permite conocer y dar seguimiento a la evolución del sector real de la economía, en el corto plazo, proporcionando valiosa información para la toma de decisiones.

Su cobertura geográfica es nacional y alcanza una representatividad del 94.7% del valor agregado bruto del año 2013, año base de los productos del Sistema de Cuentas Nacionales de México (SCNM).

Las cifras mensuales del IGAE están disponibles desde el mes de enero de 1993 y se expresan en índices de volumen físico con base fija en el año 2013=100, los cuales son de tipo Laspeyres.

⁵ Encuesta Nacional de Empresas Constructoras (ENEC), la Encuesta Mensual de la Industria Manufacturera (EMIM), Encuesta Mensual sobre Empresas Comerciales (EMEC) y Encuesta Mensual de Servicios (EMS).



Las cifras del IGAE se elaboran utilizando el mismo marco conceptual y metodológico empleado en el cálculo de las Cuentas de Bienes y Servicios del SCNM, mismo que sigue el cálculo del Producto Interno Bruto Trimestral (PIBT) y del Indicador Mensual de la Actividad Industrial (IMAI). Igualmente incorpora los lineamientos internacionales sobre contabilidad nacional, que se han establecido por las Naciones Unidas (NU), la Organización para la Cooperación y Desarrollo Económicos (OCDE), el Banco Mundial (BM), el Fondo Monetario Internacional (FMI), y la Comisión Europea; dichas recomendaciones se encuentran difundidas en el Manual del Sistema de Cuentas Nacionales 2008 (SCN2008) y en el Manual de Cuentas Nacionales Trimestrales, Conceptos, Fuentes de Datos y Compilación 2001 (CNT 2001) editado por el Fondo Monetario Internacional.

Los cálculos de corto plazo se alinean con las cifras anuales de las Cuentas de Bienes y Servicios, aplicando la técnica Denton a nivel de clase de actividad económica, evitando que se interpreten de diferente manera resultados que pueden diferir por su grado de cobertura o por la fecha de su disponibilidad, pero nunca en su base conceptual. Los resultados de las Actividades Secundarias y Terciarias se desagregan en 13 actividades económicas.

Las principales fuentes de información para este indicador son: la Estadística de la Industria Minero-Metalúrgica (EIMM); la Encuesta Mensual de la Industria Manufacturera (EMIM); la Encuesta Nacional de Empresas Constructoras (ENEC) y la Encuesta Nacional de Ocupación y Empleo (ENOE), elaboradas por el INEGI. También se obtienen datos proporcionados por cámaras y asociaciones de productores e instituciones públicas y privadas.

Es importante destacar que la mayoría de las series económicas se ven afectadas por factores estacionales. Éstos son efectos periódicos que se repiten cada año y cuyas causas pueden considerarse ajenas a la naturaleza económica de las series, como son las festividades, el hecho de que algunos meses tienen más días que otros, los periodos de vacaciones escolares, el efecto del clima en las estaciones del año, y otras fluctuaciones estacionales, por ejemplo, la elevada producción de juguetes en los meses previos a la Navidad provocada por la expectativa de mayores ventas en diciembre.

En este sentido, la desestacionalización o ajuste estacional de series económicas consiste en remover estas influencias intra-anales periódicas, debido a que su presencia dificulta diagnosticar o describir el comportamiento de una serie económica al no poder comparar adecuadamente un determinado mes con el inmediato anterior.

Analizar la serie desestacionalizada ayuda a realizar un mejor diagnóstico y pronóstico de su evolución, ya que facilita la identificación de la posible dirección de los movimientos que pudiera tener la variable en cuestión, en el corto plazo.



Las series originales se ajustan estacionalmente mediante el paquete estadístico X-13ARIMA-SEATS. Para conocer la metodología se sugiere consultar la siguiente liga:

<https://www.inegi.org.mx/app/biblioteca/ficha.html?upc=702825099060>

Asimismo, las especificaciones de los modelos utilizados para realizar el ajuste estacional están disponibles en el Banco de Información Económica, seleccionando el icono de información ⓘ correspondiente a las “series desestacionalizadas y de tendencia-ciclo” del IGAE.

La información contenida en este documento es generada por el INEGI con base en los indicadores de corto plazo del Sistema de Cuentas Nacionales de México y se da a conocer en la fecha establecida en el Calendario de difusión de información estadística y geográfica y de Interés Nacional.

Las series del IGAE, podrán ser consultadas en la sección PIB y Cuentas Nacionales de México y en el Banco de Información Económica (BIE), de la página del Instituto en Internet:

<https://www.inegi.org.mx>.