

INDICADOR DE PEDIDOS MANUFACTUREROS ENERO DE 2022

El Instituto Nacional de Estadística y Geografía (INEGI) y el Banco de México dan a conocer el Indicador de Pedidos Manufactureros (IPM) de enero de 2022. El IPM incorpora variables similares a las del PMI que elabora el *Institute for Supply Management* (ISM) en Estados Unidos.

El IPM se construye con los resultados de la Encuesta Mensual de Opinión Empresarial (EMOE), mismos que permiten conocer casi inmediatamente después de terminado el mes de referencia las expectativas y la percepción de los directivos empresariales sobre el comportamiento del sector manufacturero en México.

En enero de 2022 y con cifras desestacionalizadas, el Indicador de Pedidos Manufactureros (IPM) registró un retroceso mensual de 0.50 puntos, al ubicarse en 51.5 puntos, y sumó 16 meses consecutivos por arriba del umbral de los 50 puntos. A su interior, se reportaron disminuciones mensuales en los componentes referentes a los pedidos esperados, a la producción esperada y al personal ocupado. Por su parte, los relativos a la oportunidad en la entrega de insumos por parte de los proveedores y a los inventarios de insumos aumentaron.

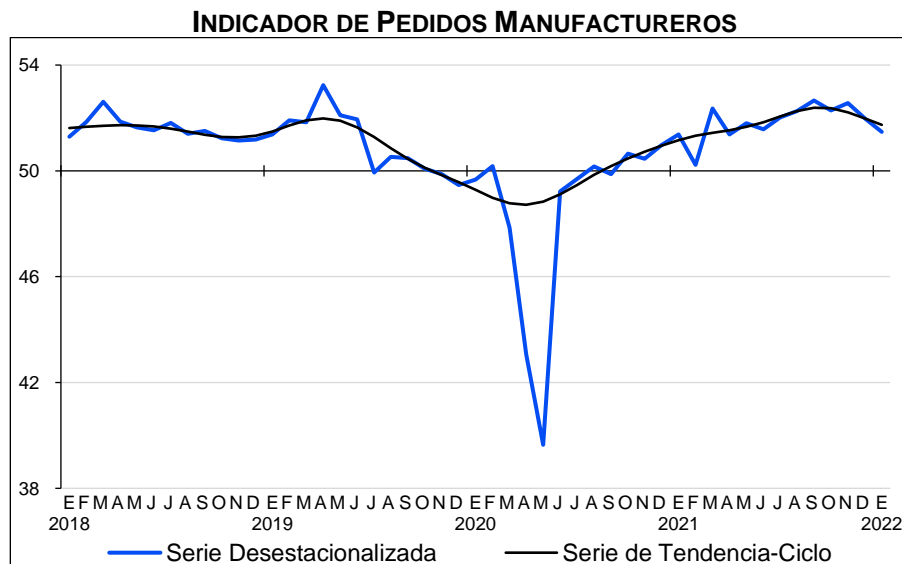

Con datos originales, en el mes que se reporta, el IPM tuvo un incremento anual de 0.1 puntos y se situó en 52.2 puntos. A su interior, uno de los cinco componentes que conforman el IPM mostró un alza anual, en tanto que cuatro se redujeron.

**INDICADOR DE PEDIDOS MANUFACTUREROS POR GRUPOS DE SUBSECTORES DE ACTIVIDAD
CIFRAS ORIGINALES**

Grupos	Enero		Diferencia en puntos ^{1/}
	2021	2022 ^{p/}	
Indicador de Pedidos Manufactureros	52.1	52.2	0.1
Alimentos, bebidas y tabaco	51.5	53.5	2.0
Derivados del petróleo y del carbón, industria química, del plástico y del hule	52.2	52.0	-0.2
Minerales no metálicos y metálicas básicas	53.4	53.5	0.1
Equipo de computación, accesorios electrónicos y aparatos eléctricos	51.9	52.1	0.2
Equipo de transporte	52.3	50.6	-1.7
Productos metálicos, maquinaria, equipo y muebles	52.3	53.1	0.8
Textiles, prendas de vestir, cuero y piel, madera, papel y otras	51.0	52.0	1.0

Nota: Los indicadores se generan con los datos referentes al mes de la entrevista.

1/ Las diferencias en puntos se obtienen de los respectivos indicadores considerando todos sus decimales.

p/ Dato preliminar.

Fuente: INEGI y Banco de México.

Por grupos de subsectores de actividad económica y con cifras sin ajuste estacional, en el primer mes de 2022, cinco de los siete rubros que integran el IPM presentaron avances anuales y los dos restantes cayeron.

Nota al usuario

Se informa que la Encuesta Mensual de Opinión Empresarial (EMOE), se incorpora como **Información de Interés Nacional**, mediante la publicación del Acuerdo en el Diario Oficial de la Federación (DOF) del 24 de diciembre de 2021. Con dicha categoría se reconoce a la información generada su “uso obligatorio para la Federación, las entidades federativas, los municipios y las demarcaciones territoriales de la Ciudad de México.” (Art. 6, LSNIEG, DOF 16-IV-2008), además de refrendar el compromiso “de suministrar a la sociedad y al Estado información de calidad, pertinente, veraz y oportuna, a efecto de coadyuvar al desarrollo nacional.” (Art. 3, Op. cit.).

La Tasa de No Respuesta de la Encuesta Mensual de Opinión Empresarial, correspondiente a enero de 2022, registró porcentajes apropiados conforme al diseño estadístico de la encuesta, lo que permitió la generación de estadísticas con niveles adecuados de precisión. Lo anterior con excepción del dominio de Minerales no metálicos y metálicas básicas, que tiene una participación de 9.9% en los ingresos del sector de la industria manufacturera y para el que se recomienda el uso con reserva de las estimaciones.

Para consultas de medios y periodistas, contactar a: comunicacionsocial@inegi.org.mx
o llamar al teléfono (55) 52-78-10-00, exts. 1134, 1260 y 1241.

Dirección de Atención a Medios / Dirección General Adjunta de Comunicación





**ANEXO
NOTA TÉCNICA
INDICADOR DE PEDIDOS MANUFACTUREROS
ENERO DE 2022**

El Instituto Nacional de Estadística y Geografía (INEGI) y el Banco de México informan los resultados del Indicador de Pedidos Manufactureros (IPM) de enero de 2022. El IPM se elabora considerando las expectativas de los directivos empresariales de dicho sector que capta la Encuesta Mensual de Opinión Empresarial (EMOE) para las siguientes variables: pedidos, producción, personal ocupado, oportunidad en la entrega de insumos por parte de los proveedores e inventarios de insumos.

Cifras desestacionalizadas

Indicador de Pedidos Manufactureros por componentes

En enero de 2022 y con cifras desestacionalizadas, el IPM registró un descenso mensual de 0.50 puntos y se ubicó en 51.5 puntos. A pesar de la caída en el mes, el IPM hiló 16 meses consecutivos sobre el umbral de 50 puntos.

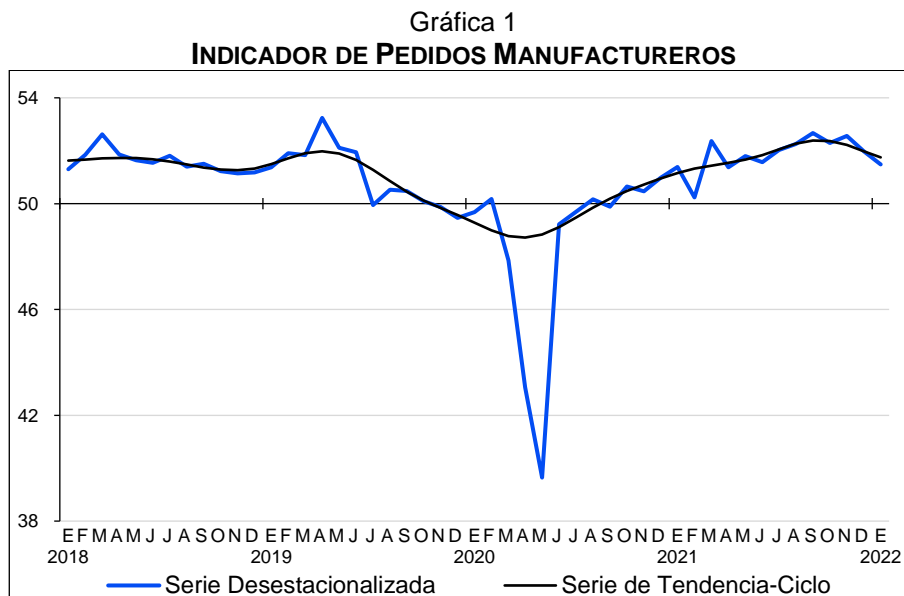

Fuente: INEGI y Banco de México.



En enero de 2022 y con datos ajustados por estacionalidad, el componente del IPM correspondiente al **volumen esperado de pedidos** mostró una disminución mensual de 1.04 puntos, el del **volumen esperado de la producción** se redujo 1.07 puntos, el del **nivel esperado del personal ocupado** retrocedió 0.24 puntos, el de la **oportunidad en la entrega de insumos por parte de los proveedores** creció 2.53 puntos y el de **inventarios de insumos** avanzó 1.76 puntos.

Cuadro 1
INDICADOR DE PEDIDOS MANUFACTUREROS Y SUS COMPONENTES
CIFRAS DESESTACIONALIZADAS

Indicadores	Diciembre de 2021	Enero de 2022	Diferencia en puntos ^{1/}	Número de meses consecutivos por arriba o por debajo del umbral de 50 puntos
Indicador de Pedidos Manufactureros	52.0	51.5	-0.50	16 Por arriba
a) Pedidos	53.7	52.7	-1.04	20 Por arriba
b) Producción	53.6	52.5	-1.07	18 Por arriba
c) Personal ocupado total	50.5	50.3	-0.24	11 Por arriba
d) Oportunidad en la entrega de insumos de los proveedores	48.7	51.2	2.53	1 Por arriba
e) Inventarios de insumos	50.6	52.4	1.76	20 Por arriba

Nota: Los indicadores se generan con los datos referentes al mes de la entrevista.

1/ Las diferencias en puntos se obtienen de los respectivos indicadores considerando todos sus decimales.

Fuente: INEGI y Banco de México.

Las siguientes gráficas muestran la evolución en los últimos años de las series desestacionalizadas y de tendencia-ciclo de los componentes que integran el Indicador de Pedidos Manufactureros.



Gráfica 2
COMPONENTES DEL INDICADOR DE PEDIDOS MANUFACTUREROS

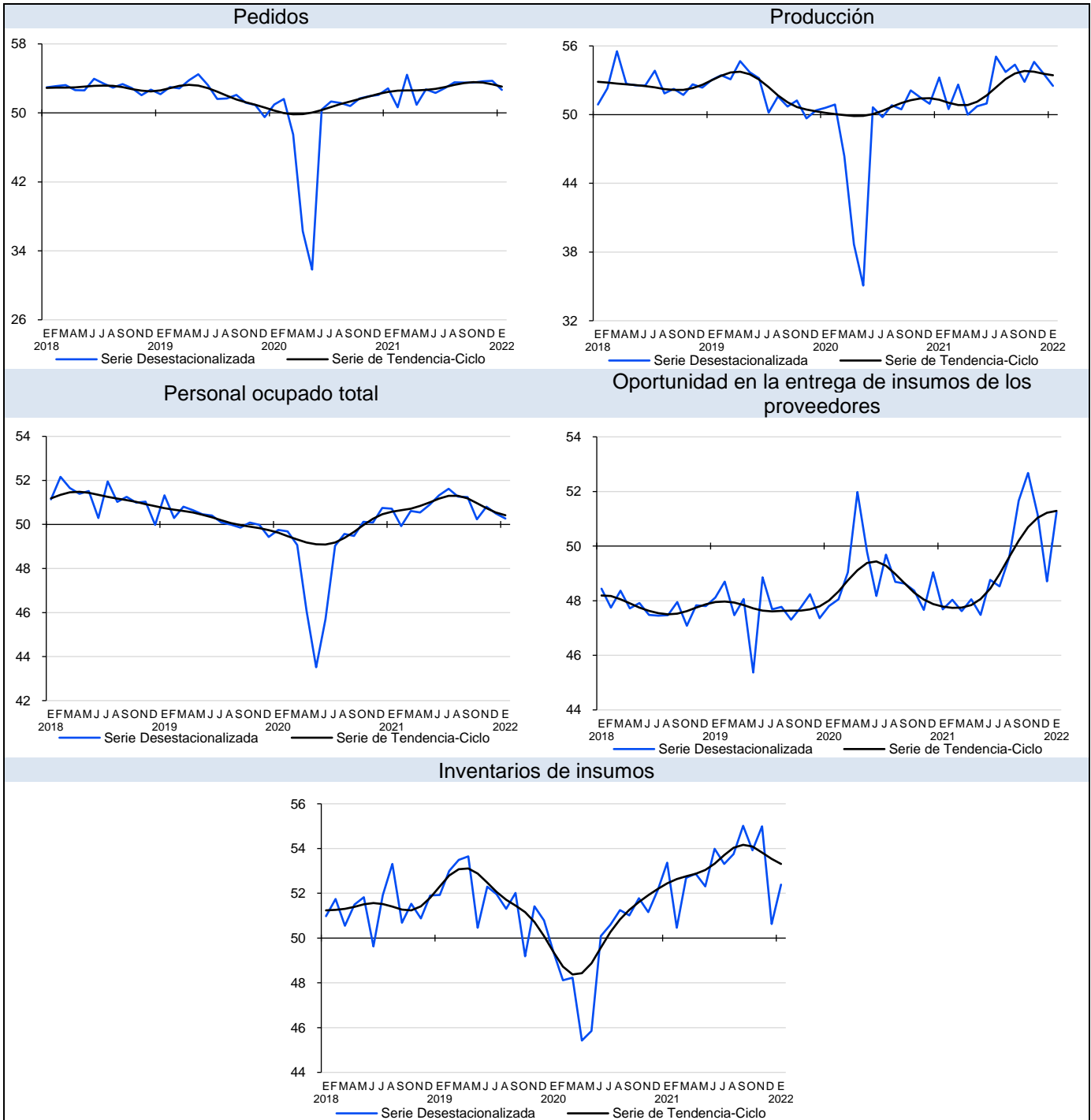

Fuente: INEGI y Banco de México.

Cifras originales

En enero de este año, el IPM se situó en 52.2 puntos con cifras sin desestacionalizar, lo que implicó un alza anual de 0.1 puntos.

Gráfica 3
INDICADOR DE PEDIDOS MANUFACTUREROS

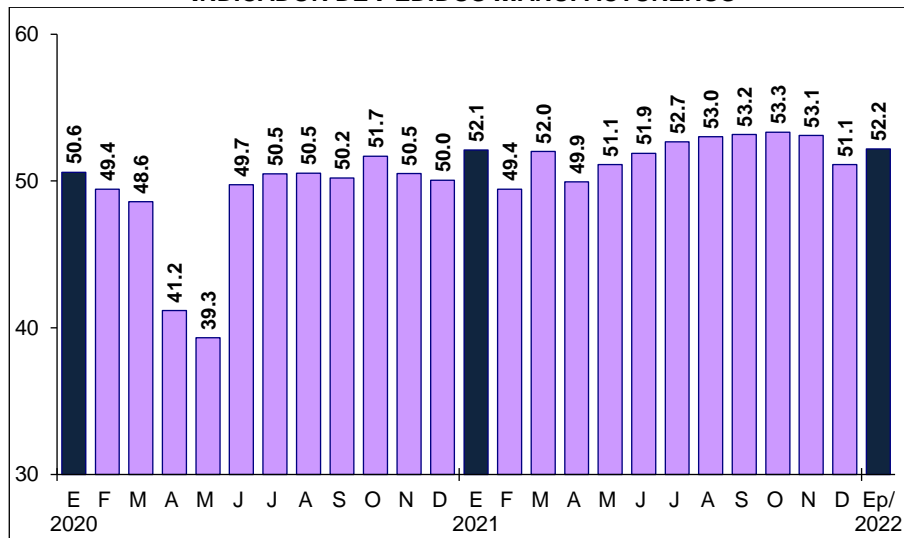

p/ Dato preliminar.
Fuente: INEGI y Banco de México.

Con datos originales, en enero de 2022, uno de los cinco rubros que conforman el IPM mostró un incremento anual, mientras que los cuatro restantes descendieron.

Cuadro 2
COMPONENTES DEL INDICADOR DE PEDIDOS MANUFACTUREROS
CIFRAS ORIGINALES

Indicadores	Enero		Diferencia en puntos ^{1/}
	2021	2022 ^{p/}	
Indicador de Pedidos Manufactureros	52.1	52.2	0.1
a) Pedidos	53.8	53.7	-0.1
b) Producción	53.7	52.9	-0.8
c) Personal ocupado total	50.7	50.3	-0.5
d) Oportunidad en la entrega de insumos de los proveedores	47.5	50.6	3.2
e) Inventarios de insumos	53.0	52.1	-0.9

Nota: Los indicadores se generan con los datos referentes al mes de la entrevista.

1/ Las diferencias en puntos se obtienen de los respectivos indicadores considerando todos sus decimales.

p/ Dato preliminar.

Fuente: INEGI y Banco de México.



Indicador de Pedidos Manufactureros por grupos de subsectores de actividad

Por grupos de subsectores de actividad económica del IPM, el agregado de Alimentos, bebidas y tabaco presentó un alza anual de 2 puntos con cifras sin ajuste estacional; el de Derivados del petróleo y del carbón, industria química, del plástico y del hule disminuyó 0.2 puntos; el de Minerales no metálicos y metálicas básicas aumentó 0.1 puntos; el de Equipo de computación, accesorios electrónicos y aparatos eléctricos se incrementó 0.2 puntos; el de Equipo de transporte cayó 1.7 puntos; el de Productos metálicos, maquinaria, equipo y muebles creció 0.8 puntos y el de Textiles, prendas de vestir, cuero y piel, madera, papel y otras avanzó 1 punto.

Cuadro 3
INDICADOR DE PEDIDOS MANUFACTUREROS POR GRUPOS DE SUBSECTORES DE ACTIVIDAD
CIFRAS ORIGINALES

Grupos	Enero		Diferencia en puntos ^{1/}
	2021	2022 ^{p/}	
Indicador de Pedidos Manufactureros	52.1	52.2	0.1
Alimentos, bebidas y tabaco	51.5	53.5	2.0
Derivados del petróleo y del carbón, industria química, del plástico y del hule	52.2	52.0	-0.2
Minerales no metálicos y metálicas básicas	53.4	53.5	0.1
Equipo de computación, accesorios electrónicos y aparatos eléctricos	51.9	52.1	0.2
Equipo de transporte	52.3	50.6	-1.7
Productos metálicos, maquinaria, equipo y muebles	52.3	53.1	0.8
Textiles, prendas de vestir, cuero y piel, madera, papel y otras	51.0	52.0	1.0

Nota: Los indicadores se generan con los datos referentes al mes de la entrevista.

1/ Las diferencias en puntos se obtienen de los respectivos indicadores considerando todos sus decimales.

p/ Dato preliminar.

Fuente: INEGI y Banco de México.

Nota al usuario

Se informa que la Encuesta Mensual de Opinión Empresarial (EMOE), se incorpora como **Información de Interés Nacional**, mediante la publicación del Acuerdo en el Diario Oficial de la Federación (DOF) del 24 de diciembre de 2021. Con dicha categoría se reconoce a la información generada su “uso obligatorio para la Federación, las entidades federativas, los municipios y las demarcaciones territoriales de la Ciudad de México.” (Art. 6, LSNIEG, DOF 16-IV-2008), además de refrendar el compromiso “de suministrar a la sociedad y al Estado información de calidad, pertinente, veraz y oportuna, a efecto de coadyuvar al desarrollo nacional.” (Art. 3, Op. cit.).

La Tasa de No Respuesta de la Encuesta Mensual de Opinión Empresarial, correspondiente a enero de 2022, registró porcentajes apropiados conforme al diseño estadístico de la encuesta, lo que permitió la generación de estadísticas con niveles adecuados de precisión. Lo anterior con excepción del dominio de Minerales no metálicos y metálicas básicas, que tiene una participación de 9.9% en los ingresos del sector de la



industria manufacturera y para el que se recomienda el uso con reserva de las estimaciones.

Por otra parte, se informa que las cifras desestacionalizadas y de tendencia-ciclo pueden estar sujetas a revisiones importantes debido al impacto inusual derivado de la emergencia sanitaria de la COVID-19. La estrategia seguida por el INEGI ha sido revisar de manera particular cada serie de tiempo y analizar la necesidad de incluir algún tratamiento especial, como el de *Outliers*, en los modelos de ajuste estacional para los meses de la contingencia. Lo anterior con el objetivo de que los grandes cambios en las cifras originales no influyan de manera desproporcionada en los factores estacionales utilizados.

Nota metodológica

La Encuesta Mensual de Opinión Empresarial se lleva a cabo mensualmente y tiene como base una muestra de 1,492 empresas a nivel nacional. La información es obtenida a través de entrevista electrónica (INTERNET) en dos terceras partes de las empresas de la muestra, mientras que en el resto se recaba mediante visita al directivo empresarial.

El marco poblacional está formado por el directorio de empresas provenientes del Registro Estadístico de Negocios de México (RENEM), mismo que cuenta con 6,077 empresas. Para la selección de la muestra se utilizó un diseño probabilístico y estratificado con selección aleatoria e independiente en cada estrato.

La encuesta incluye con certeza a las empresas con 1,000 trabajadores y más. Para calcular el tamaño de muestra se utilizó la variable del personal ocupado con afijación Neyman, obteniéndose la muestra de 1,492 empresas. En el diseño del cuestionario se incorporaron las recomendaciones de la OCDE y la CEPAL, así como las sugerencias del Banco de México.

El Indicador de Pedidos Manufactureros (IPM) se integra mensualmente con las expectativas de los directivos empresariales para las siguientes variables: pedidos, producción, personal ocupado, oportunidad de la entrega de insumos por parte de los proveedores e inventarios de insumos.

El IPM para el total del sector manufacturero y para cada uno de los grupos de subsectores de actividad considerados resulta de la agregación de los cinco indicadores mencionados. Tales indicadores consideran distintas etapas o variables del proceso productivo que normalmente efectúan las empresas manufactureras. Ello se muestra a continuación:

1. Pedidos (30% del IPM)
 - ¿Cómo considera usted el comportamiento en el volumen total de pedidos a su empresa provenientes de los mercados, interno y externo, para los periodos indicados respecto al inmediato anterior?



2. Producción (25% del IPM)
 - Para los periodos indicados respecto al inmediato anterior, ¿cómo se comportó el volumen físico de producción de su empresa?
3. Personal Ocupado (20% del IPM)
 - ¿Cómo evolucionó y estima que lo hará el número de obreros y empleados dependientes de su empresa, o de otra razón social que laboran en la misma, en los periodos indicados respecto al inmediato anterior?
4. Entregas de los Proveedores (15% del IPM)
 - Para los periodos indicados con respecto al mes anterior, ¿cómo califica la oportunidad de la entrega de insumos por parte de los proveedores?
 - El ponderador para la variable entrega de insumos es de carácter inverso, de modo que niveles por encima (debajo) de 50 puntos indican entregas de insumos de los proveedores menos (más) oportunas.
5. Inventarios (10% del IPM)
 - ¿Cómo evolucionó el volumen físico de sus inventarios de insumos y bienes intermedios para los periodos indicados respecto al inmediato anterior?

Para cada una de las preguntas el informante tiene cinco opciones de respuesta: mucho mayor, mayor, igual, menor y mucho menor, excepto para la cuarta pregunta, cuyas opciones de respuesta son: más rápida, rápida, igual, lenta y más lenta.

Cada nivel de respuesta cuenta con un ponderador:

Opción de respuesta	Ponderador
Mucho mayor	1.00
Mayor	0.75
Igual	0.50
Menor	0.25
Mucho menor	0.00

En el IPM el valor de 50 constituye el umbral para delimitar una expansión de una contracción en la actividad del sector manufacturero.

El Indicador de Pedidos Manufactureros difunde resultados del sector y por grupos de subsectores de actividad: Alimentos, bebidas y tabaco (subsectores 311 y 312); Derivados del petróleo y del carbón, industria química, del plástico y del hule (subsectores 324, 325 y 326); Minerales no metálicos y metálicas básicas (subsectores 327 y 331); Equipo de computación, accesorios electrónicos y aparatos eléctricos (subsectores 334 y 335); Equipo de transporte (subsector 336); Productos metálicos, maquinaria, equipo y muebles (subsectores 332, 333 y 337); y Textiles, prendas de vestir, cuero y piel, madera, papel y otras industrias (subsectores 313, 314, 315, 316, 321, 322, 323 y 339).



Con el objetivo de brindar mayores elementos que permitan determinar la precisión de los datos generados por la Encuesta Mensual de Opinión Empresarial, el INEGI publica en su página los Indicadores de Precisión Estadística del Indicador de Pedidos Manufactureros, los cuales son una medida relativa de su exactitud. Para conocer más al respecto, se sugiere consultar la siguiente liga:

<https://www.inegi.org.mx/programas/emoe/2013/>

Es importante destacar que la mayoría de las series económicas se ven afectadas por factores estacionales.

La desestacionalización o ajuste estacional de series económicas consiste en remover fluctuaciones que se repiten en los mismos periodos de cada año (como pueden ser las ventas navideñas en diciembre) y, en su caso, incluir un ajuste por los efectos de calendario (como puede ser la frecuencia de los días de la semana, la Semana Santa o el año bisiesto). Lo anterior, debido a que la presencia de dichos efectos y fluctuaciones dificulta diagnosticar o describir el comportamiento económico de una serie al no ser comparables los distintos periodos.

Asimismo, analizar la serie ajustada por estacionalidad permite realizar un mejor diagnóstico de su evolución, ya que facilita la identificación de los movimientos que la variable en cuestión registra en el corto plazo.

Las series originales se ajustan estacionalmente mediante el paquete estadístico X-13ARIMA-SEATS. Para conocer la metodología se sugiere consultar la siguiente liga:

<https://www.inegi.org.mx/app/biblioteca/ficha.html?upc=702825099060>

Asimismo, las especificaciones de los modelos utilizados para realizar el ajuste estacional están disponibles en el Banco de Información Económica, seleccionando el icono de información ⓘ correspondiente a las “series desestacionalizadas y de tendencia-ciclo” del Indicador de Pedidos Manufactureros y sus Componentes.

La información contenida en este documento se complementa con la que proporciona el Indicador de Confianza Empresarial (ICE), así como los Indicadores Agregados de Tendencia (IAT), la cual es generada por el INEGI con base en la Encuesta Mensual de Opinión Empresarial, y se da a conocer en la fecha establecida en el Calendario de difusión de información estadística y geográfica y de Interés Nacional.

Las cifras aquí mencionadas pueden ser consultadas en el Sitio del INEGI en Internet, en las siguientes secciones:

Tema: <https://www.inegi.org.mx/temas/pedidosman/>

Programa: <https://www.inegi.org.mx/programas/emoe/2013/>

Banco de Información Económica: <https://www.inegi.org.mx/sistemas/bie/>