

Próxima publicación: 25 de julio

INDICADOR GLOBAL DE LA ACTIVIDAD ECONÓMICA¹ ABRIL DE 2023

En abril de 2023 y con datos desestacionalizados,² el Indicador Global de la Actividad Económica (IGAE) creció 0.8 % a tasa mensual.

INDICADOR GLOBAL DE LA ACTIVIDAD ECONÓMICA
(Índice 2013=100)

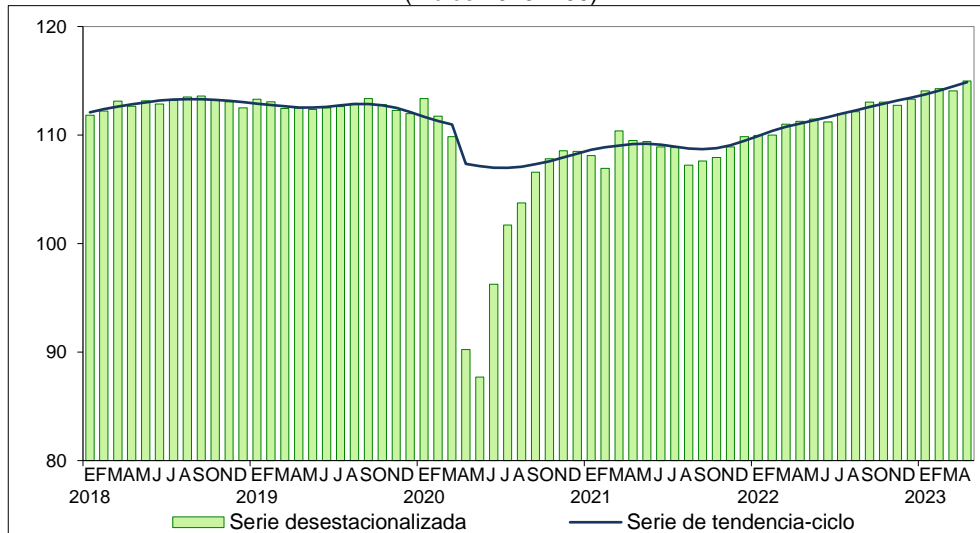

Fuente: INEGI

Por componente, a tasa mensual y con cifras ajustadas por estacionalidad, en abril, la variación mensual fue la siguiente: las actividades primarias aumentaron 1.2 %; las terciarias, 1 % y las secundarias, 0.4 por ciento.

A tasa anual y con series desestacionalizadas, el IGAE incrementó 3.3 % en términos reales. Por grandes grupos de actividades, las terciarias ascendieron 4.1 %; las primarias, 3 % y las secundarias, 1.6 por ciento.

¹ Año base 2013

² La mayoría de las series económicas se ven afectadas por factores estacionales y de calendario. El ajuste de los datos por dichos factores permite obtener las cifras desestacionalizadas. Su análisis ayuda a realizar un mejor diagnóstico de la evolución de las variables.

INDICADOR GLOBAL DE LA ACTIVIDAD ECONÓMICA
CIFRAS DESESTACIONALIZADAS
ABRIL DE 2023

Indicador	Variación porcentual respecto al:	
	mes previo	mismo mes de 2022
IGAE	0.8	3.3
Actividades primarias	1.2	3.0
Actividades secundarias	0.4	1.6
Actividades terciarias	1.0	4.1

Nota: La serie desestacionalizada del Indicador Global de la Actividad Económica (IGAE) se calcula de manera independiente a la de sus componentes.
Fuente: INEGI

NOTA AL USUARIO

La tasa de no respuesta en la captación de las encuestas económicas que se consideraron para la integración del IGAE,³ en abril de 2023, registró porcentajes apropiados de acuerdo con el diseño estadístico de las muestras. Asimismo, la captación de la Estadística de la Industria Minerometalúrgica (EIMM), de los registros administrativos y los datos primarios que divulga el Instituto Nacional de Estadística y Geografía (INEGI) permitió la generación de estadísticas con niveles altos de cobertura y precisión estadística. Para las actividades agropecuarias, petroleras, de energía, gas y agua, de servicios financieros y del gobierno, se incluyeron los registros administrativos provenientes de las empresas y Unidades del Estado que se recibieron oportunamente vía correo electrónico e internet.

Para consultas de medios y periodistas, escribir a: comunicacionsocial@inegi.org.mx
o llamar al teléfono (55) 52-78-10-00, exts. 321064, 321134 y 321241

Dirección de Atención a Medios/ Dirección General Adjunta de Comunicación



³ Encuesta Nacional de Empresas Constructoras (ENEC), Encuesta Mensual de la Industria Manufacturera (EMIM), Encuesta Mensual sobre Empresas Comerciales (EMEC) y Encuesta Mensual de Servicios (EMS)



NOTA TÉCNICA

PRINCIPALES RESULTADOS

Cifras desestacionalizadas

En abril de 2023 y a tasa mensual, el Indicador Global de la Actividad Económica (IGAE) creció 0.8 %, en términos reales.

Gráfica 1
INDICADOR GLOBAL DE LA ACTIVIDAD ECONÓMICA
(Índice 2013=100)

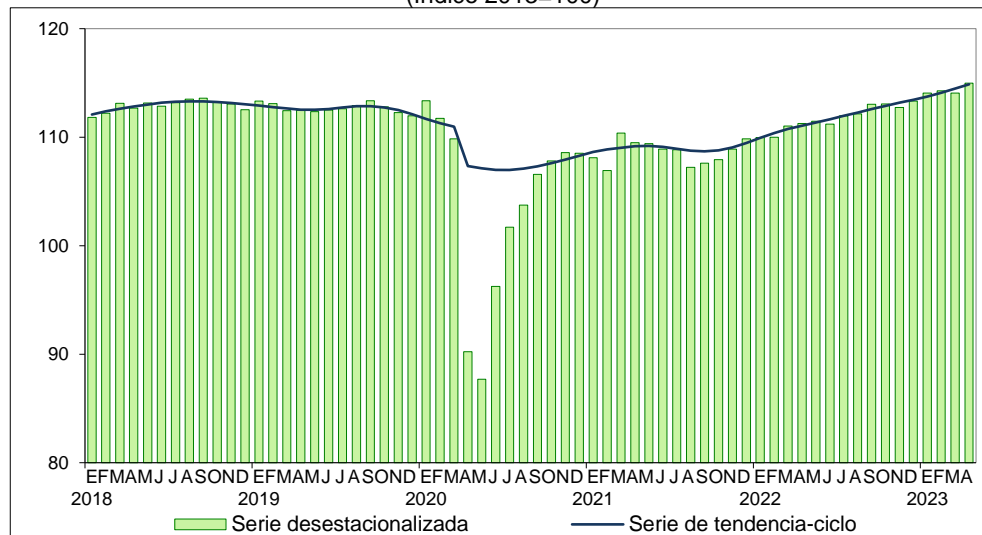

Fuente: INEGI

En el mismo mes de referencia, la variación mensual de cada componente fue la siguiente: las actividades primarias aumentaron 1.2 %; las terciarias, 1 % y las secundarias, 0.4 por ciento.



Gráfica 2
ACTIVIDADES PRIMARIAS
(Índice 2013=100)

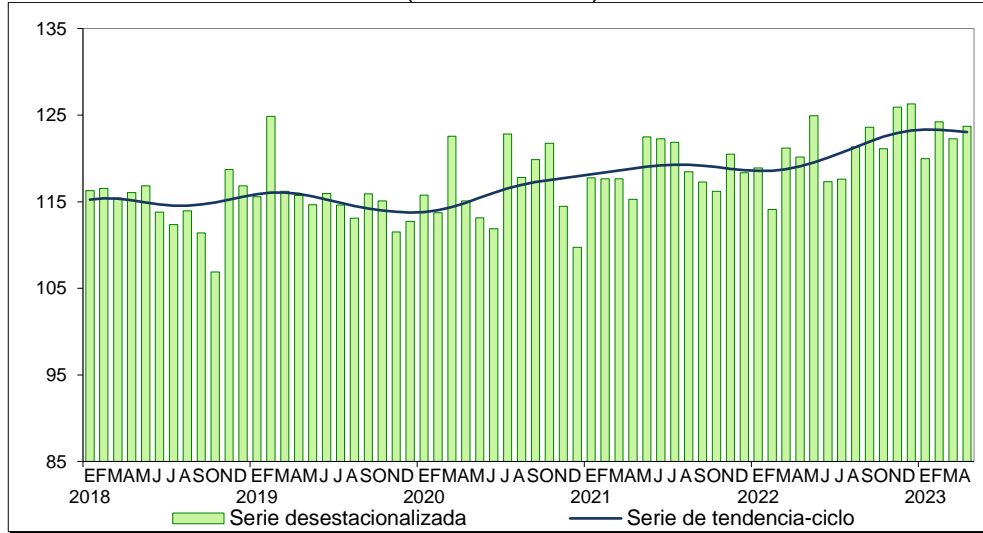

Fuente: INEGI

Gráfica 3
ACTIVIDADES SECUNDARIAS
(Índice 2013=100)

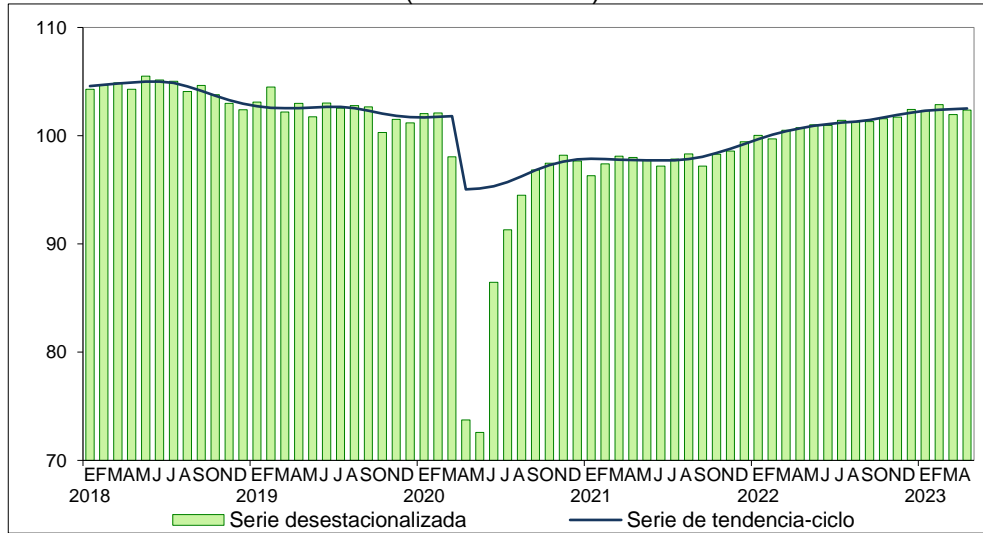

Fuente: INEGI



Gráfica 4
ACTIVIDADES TERCIARIAS
(Índice 2013=100)

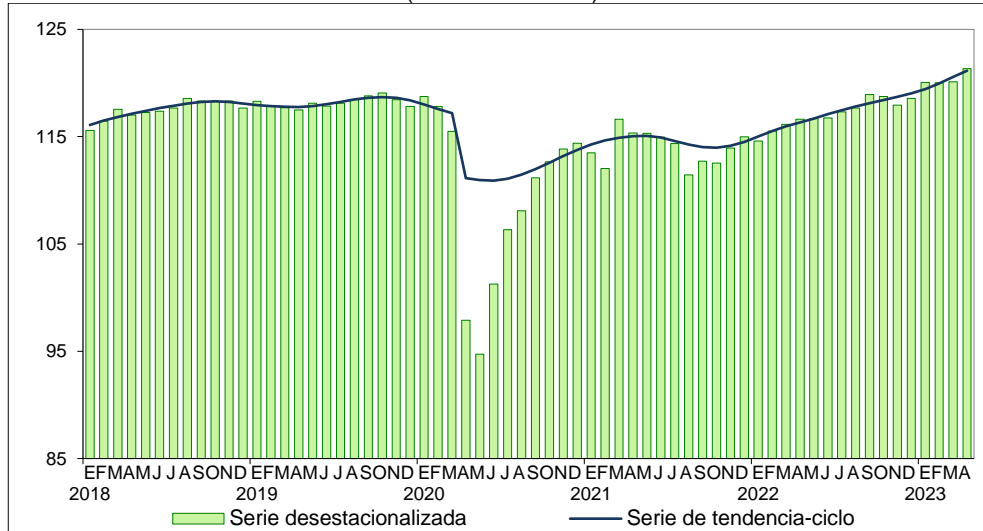

Fuente: INEGI

Cifras originales

En la siguiente gráfica, se muestra la variación anual de los datos originales del IGAE y de los tres grandes grupos de actividades que lo conforman.

Gráfica 5
**INDICADOR GLOBAL DE LA ACTIVIDAD ECONÓMICA
Y GRUPOS DE ACTIVIDADES ECONÓMICAS**
ABRIL^{p/} DE 2023
(Variación porcentual anual en términos reales)

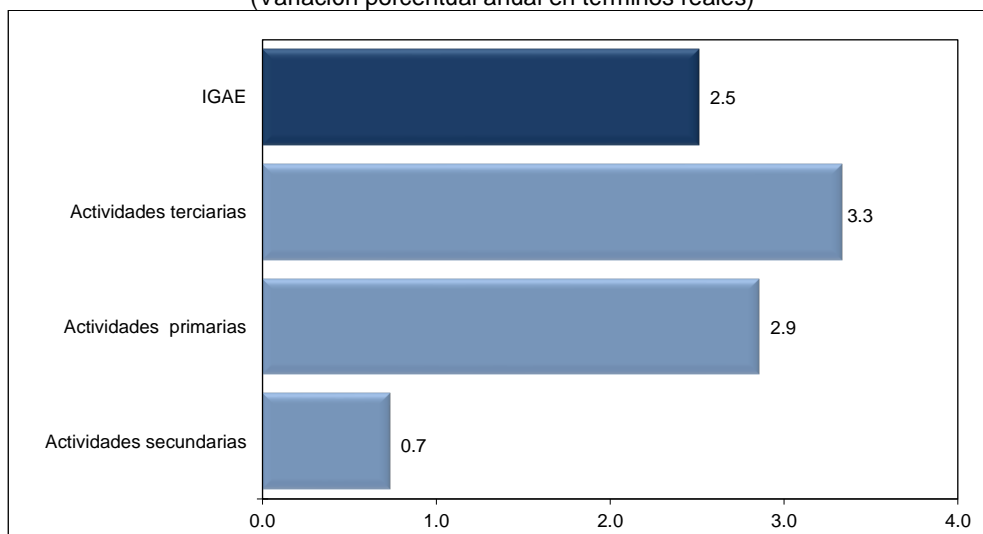

Nota: El IGAE no incluye los subsectores de aprovechamiento forestal, de pesca, caza y captura, ni la totalidad de las actividades terciarias, por lo que su tasa de crecimiento puede diferir de la que registre el Producto Interno Bruto (PIB).

^{p/} Cifras preliminares

Fuente: INEGI



NOTA AL USUARIO

La tasa de no respuesta en la captación de las encuestas económicas que se consideraron para la integración del IGAE,⁴ en abril de 2023, registró porcentajes apropiados de acuerdo con el diseño estadístico de las muestras. Asimismo, la captación de la Estadística de la Industria Minerometalúrgica (EIMM), de los registros administrativos y los datos primarios que divulga el Instituto Nacional de Estadística y Geografía (INEGI) permitió la generación de estadísticas con niveles altos de cobertura y precisión estadística. Para las actividades agropecuarias, petroleras, de energía, gas y agua, de servicios financieros y del gobierno, se incluyeron los registros administrativos provenientes de las empresas y Unidades del Estado que se recibieron oportunamente vía correo electrónico e internet.

Las cifras desestacionalizadas y de tendencia-ciclo pueden estar sujetas a revisiones por el impacto de la emergencia sanitaria de la COVID-19. La estrategia que siguió el INEGI fue revisar cada serie de tiempo y analizar la necesidad de incluir algún tratamiento especial en los modelos de ajuste estacional para los meses de la contingencia, como el de *outliers*. Lo anterior, para que los grandes cambios en las cifras originales no influyeran de manera desproporcionada sobre los factores estacionales utilizados.

NOTA METODOLÓGICA

El IGAE permite conocer y dar seguimiento a la evolución del sector real de la economía en el corto plazo. Este proporciona valiosa información para la toma de decisiones. Su cobertura geográfica es nacional y alcanza una representatividad de 94.7 % del valor agregado bruto del año 2013, año base de los productos del Sistema de Cuentas Nacionales de México (SCNM).

Los datos mensuales del IGAE están disponibles desde enero de 1993, se expresan en índices de volumen físico con base fija en el año 2013, de tipo Laspeyres, y se publican de forma mensual, acumulada y con sus respectivas variaciones anuales.

Para la elaboración de las cifras del IGAE, se utiliza el marco conceptual y metodológico empleado en el cálculo de las Cuentas de Bienes y Servicios del SCNM, mismo que sigue el cálculo del Producto Interno Bruto Trimestral (PIBT) y del Indicador Mensual de la Actividad Industrial (IMAI). Además, se consideran los lineamientos internacionales sobre contabilidad nacional establecidos por Naciones Unidas (NU), la Organización para la Cooperación y Desarrollo Económicos (OCDE), el Banco Mundial (BM), el Fondo Monetario Internacional (FMI) y la Comisión Europea. Dichas recomendaciones se difunden en el Sistema de Cuentas Nacionales 2008 (SCN 2008) y en el *Manual de cuentas nacionales trimestrales: Conceptos, fuentes de datos y compilación* (CNT 2001), editado por el FMI.

⁴ Encuesta Nacional de Empresas Constructoras (ENEC), Encuesta Mensual de la Industria Manufacturera (EMIM), Encuesta Mensual sobre Empresas Comerciales (EMEC) y Encuesta Mensual de Servicios (EMS)



Los datos de corto plazo se alinean con las cifras anuales de las Cuentas de Bienes y Servicios. Se utiliza la técnica Denton a nivel de clase de actividad económica. Esto evita que resultados que puedan diferir en su grado de cobertura o en la fecha de su disponibilidad, pero nunca en su base conceptual, se interpreten de diferente manera. Los resultados de las actividades secundarias y terciarias se desagregan en 13 actividades económicas.

Las principales fuentes de información para este indicador son: la Estadística de la Industria Minerometalúrgica (EIMM), Encuesta Mensual de la Industria Manufacturera (EMIM), Encuesta Nacional de Empresas Constructoras (ENEC), Encuesta Mensual sobre Empresas Comerciales (EMEC), Encuesta Mensual de Servicios (EMS) y la Encuesta Nacional de Ocupación y Empleo (ENOE), elaboradas por el INEGI. También se obtienen datos proporcionados por cámaras y asociaciones de productores e instituciones públicas y privadas.

La mayoría de las series económicas se ven afectadas por factores estacionales: efectos periódicos que se repiten cada año y cuyas causas son ajenas a la naturaleza económica de las series. Estas pueden ser: las festividades, meses más largos que otros, las vacaciones escolares, el clima y otras fluctuaciones estacionales como la elevada producción de juguetes en los meses previos a la Navidad.

La desestacionalización o ajuste estacional de series económicas consiste en remover estas influencias intra-anales periódicas: su presencia dificulta diagnosticar y describir el comportamiento de una serie económica, pues no permite comparar adecuadamente un determinado mes con el inmediato anterior. Analizar la serie desestacionalizada ayuda a realizar un mejor diagnóstico y pronóstico de su evolución, pues, en el corto plazo, identifica la posible dirección de los movimientos que pudiera tener la variable en cuestión.

Las series originales se ajustan estacionalmente mediante el paquete estadístico X-13ARIMA-SEATS. Para conocer la metodología, consúltese la siguiente liga:
<https://www.inegi.org.mx/app/biblioteca/ficha.html?upc=702825099060>

Las especificaciones de los modelos utilizados para realizar el ajuste estacional están disponibles en el Banco de Información Económica (BIE). Seleccione «Indicadores económicos de coyuntura, Indicador Global de la Actividad Económica» y vaya al icono de información ⓘ correspondiente a las «series desestacionalizadas y de tendencia-ciclo».

Mediante los indicadores de corto plazo del SCNM, el INEGI genera la información de este documento y la da a conocer con base en el Calendario de Difusión de Información Estadística y Geográfica y de Interés Nacional.

Las series del IGAE se pueden consultar en la sección PIB y Cuentas Nacionales de México y en el BIE, en la página del INEGI: <https://www.inegi.org.mx>