

Próxima publicación: 27 de octubre

ÍNDICES GLOBALES DE PERSONAL Y REMUNERACIONES DE LOS SECTORES ECONÓMICOS

Julio de 2023

En julio de 2023 y con datos ajustados por estacionalidad, el Índice Global de Personal Ocupado de los Sectores Económicos (IGPOSE) registró 99.8 puntos: no presentó variación con relación al mes previo.

El Índice Global de Remuneraciones de los Sectores Económicos (IGRESE) fue de 106.5 puntos: disminuyó 0.5 % en julio de 2023 con relación a junio y con cifras desestacionalizadas.

El Índice Global de Remuneraciones Medias Reales de los Sectores Económicos (IGREMSE) bajó 0.5 % a tasa mensual y alcanzó un nivel de 106.8 puntos, en julio de este año y con datos desestacionalizados.

ÍNDICES GLOBALES DE PERSONAL Y REMUNERACIONES DE LOS SECTORES ECONÓMICOS CIFRAS DESESTACIONALIZADAS JULIO DE 2023

Denominación	Índice (2018=100)	Variación porcentual respecto a:	
		junio de 2023	julio de 2022
IGPOSE	99.8	0.0	0.7
IGRESE	106.5	-0.5	4.7
IGREMSE	106.8	-0.5	4.0

Fuente: INEGI. Encuesta Nacional de Empresas Constructoras (ENEC), Encuesta Mensual de la Industria Manufacturera (EMIM), Encuesta Mensual sobre Empresas Comerciales (EMEC), Encuesta Mensual de Servicios (EMS) y Estadísticas de la Industria Manufacturera, Maquiladora y de Servicios de Exportación (IMMEX). 2023.

A tasa anual y con series desestacionalizadas, en julio de 2023, el IGPOSE aumentó 0.7 %; el IGRESE, 4.7 % y 4 % el IGREMSE.

Para consultas de medios y periodistas, escribir a: comunicacionsocial@inegi.org.mx
o llamar al teléfono (55) 52-78-10-00, extensiones 321064, 321134 y 321241
Dirección de Atención a Medios/ Dirección General Adjunta de Comunicación



NOTA TÉCNICA

El Instituto Nacional de Estadística y Geografía (INEGI) difunde los resultados del Índice Global de Personal Ocupado de los Sectores Económicos (IGPOSE), del Índice Global de Remuneraciones de los Sectores Económicos (IGRESE) y del Índice Global de Remuneraciones Medias Reales de los Sectores Económicos (IGREMSE).

El objetivo de estos índices es presentar una aproximación del personal ocupado y de las remuneraciones que las encuestas económicas reportan para los sectores: Construcción, Industrias manufactureras, Comercio y Servicios privados no financieros. Además, fortalecen la oferta estadística sobre el tema del empleo y contribuyen en el diseño, instrumentación y evaluación de políticas públicas enfocadas en el mercado laboral de México.

1) CIFRAS DESESTACIONALIZADAS¹

En julio de 2023, el **IGPOSE** presentó un nivel de 99.8 puntos: no varió con relación al mes previo y creció 0.7 % con relación a julio de 2022.

Gráfica 1
ÍNDICE GLOBAL DE PERSONAL OCUPADO DE LOS SECTORES ECONÓMICOS
(Índice 2018=100)

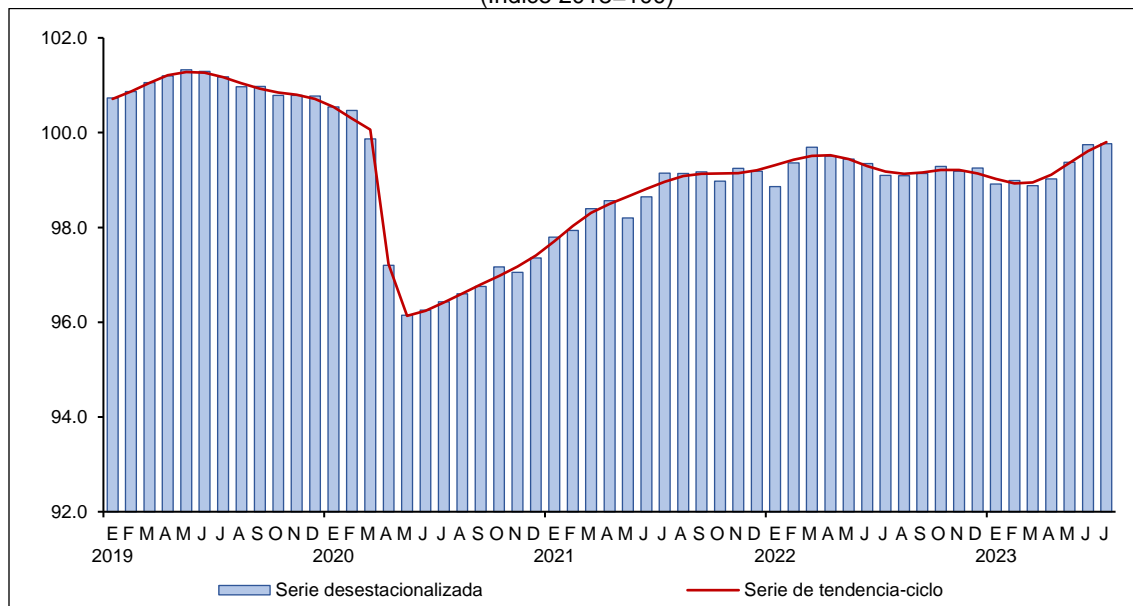

Fuente: INEGI. Encuesta Nacional de Empresas Constructoras (ENEC), Encuesta Mensual de la Industria Manufacturera (EMIM), Encuesta Mensual sobre Empresas Comerciales (EMEC), Encuesta Mensual de Servicios (EMS) y Estadísticas de la Industria Manufacturera, Maquiladora y de Servicios de Exportación (IMMEX). 2023.

¹ La mayoría de las series económicas se ve afectada por factores estacionales y de calendario. El ajuste de los datos por dichos factores permite obtener las cifras desestacionalizadas. Su análisis ayuda a realizar un mejor diagnóstico de la evolución de las variables.

En julio del presente año y con datos ajustados por estacionalidad, el **IGRESE** alcanzó un nivel de 106.5 puntos: descendió, en términos reales, 0.5 % a tasa mensual y subió 4.7 % a tasa anual.

Gráfica 2
ÍNDICE GLOBAL DE REMUNERACIONES DE LOS SECTORES ECONÓMICOS*
 (Índice 2018=100)

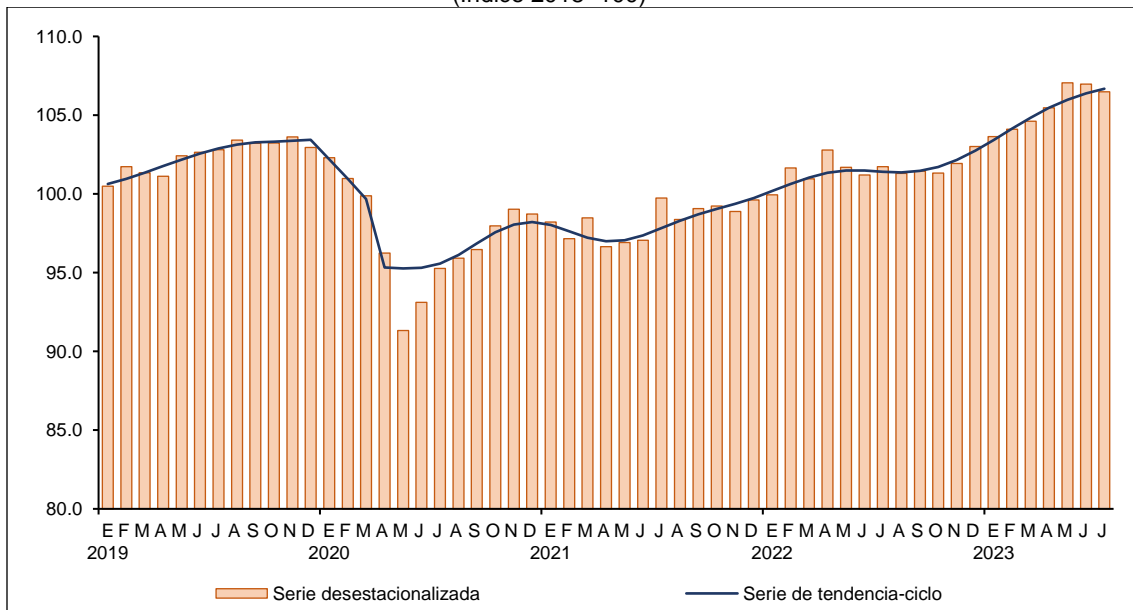

* En términos reales.
 Fuente: INEGI. Encuesta Nacional de Empresas Constructoras (ENEC), Encuesta Mensual de la Industria Manufacturera (EMIM), Encuesta Mensual sobre Empresas Comerciales (EMEC), Encuesta Mensual de Servicios (EMS) y Estadísticas de la Industria Manufacturera, Maquiladora y de Servicios de Exportación (IMMEX). 2023.

En el séptimo mes de 2023, el **IGREMSE** se ubicó en 106.8 puntos, lo que implicó una caída de 0.5 % frente a junio pasado y un aumento de 4 %, comparado con julio de 2022.

Gráfica 3
ÍNDICE GLOBAL DE REMUNERACIONES MEDIAS REALES DE LOS SECTORES ECONÓMICOS
 (Índice 2018=100)

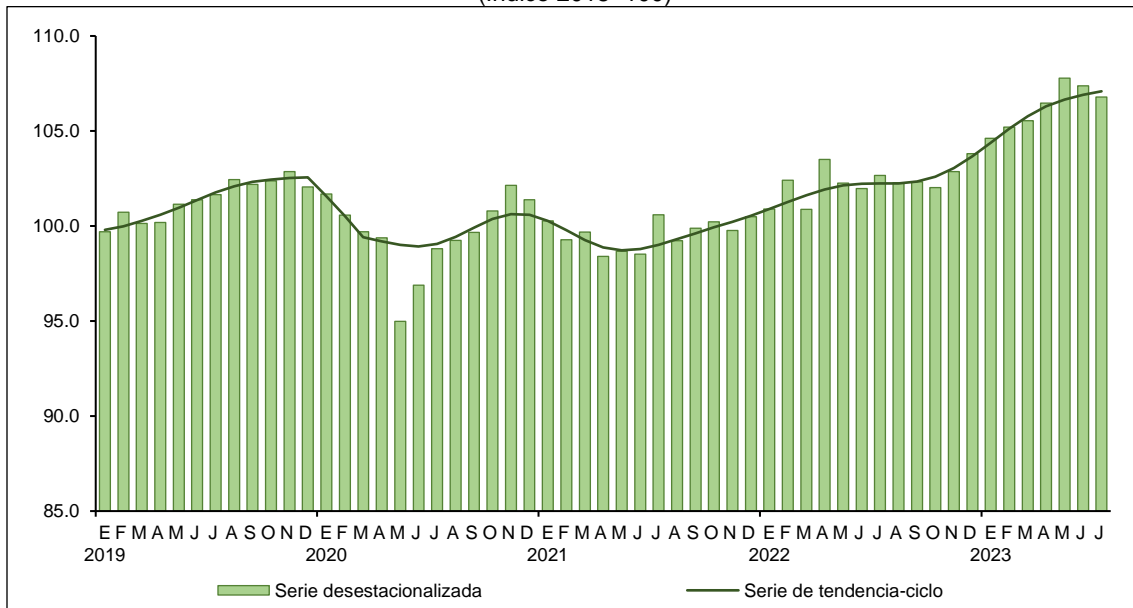

Fuente: INEGI. Encuesta Nacional de Empresas Constructoras (ENEC), Encuesta Mensual de la Industria Manufacturera (EMIM), Encuesta Mensual sobre Empresas Comerciales (EMEC), Encuesta Mensual de Servicios (EMS) y Estadísticas de la Industria Manufacturera, Maquiladora y de Servicios de Exportación (IMMEX). 2023.

2) CIFRAS ORIGINALES

Cuadro 1

ÍNDICES GLOBALES DE PERSONAL Y REMUNERACIONES DE LOS SECTORES ECONÓMICOS* (Índice 2018=100)

Periodo		Índice global de personal ocupado de los sectores económicos						Índice global de remuneraciones de los sectores económicos ^{1/}		Índice global de remuneraciones medias reales de los sectores económicos	
		Total		Personal dependiente		Personal subcontratado					
Año	Mes	Índice	Variación porcentual anual	Índice	Variación porcentual anual	Índice	Variación porcentual anual	Índice	Variación porcentual anual	Índice	Variación porcentual anual
2020 ^{p/}	Jul.	96.4	-4.7	97.4	-3.5	95.8	-4.6	93.2	-6.2	96.7	-1.6
	Ago.	96.7	-4.3	97.7	-3.4	95.5	-6.1	92.3	-9.0	95.5	-4.9
	Sep.	97.0	-4.1	97.8	-3.1	98.3	-5.4	92.2	-6.4	95.1	-2.4
	Oct.	97.6	-3.5	98.4	-2.7	98.4	-5.8	96.1	-5.0	98.5	-1.6
	Nov.	97.4	-3.7	98.4	-2.7	91.2	-12.7	95.3	-5.2	97.9	-1.5
	Dic.	97.3	-3.4	98.4	-2.2	90.5	-12.2	117.8	-2.8	121.1	0.6
2021	Ene.	97.4	-2.9	99.0	-1.5	86.4	-14.8	92.1	-5.1	94.6	-2.3
	Feb.	97.7	-2.6	99.4	-1.4	87.3	-13.4	91.3	-4.3	93.4	-1.7
	Mar.	98.2	-1.4	100.0	-0.3	87.0	-13.6	96.5	-1.4	98.2	0.0
	Abr.	98.5	1.3	100.3	2.4	86.3	-9.8	95.6	1.0	97.1	-0.3
	May.	98.2	2.1	100.3	3.3	84.6	-12.0	110.3	5.8	112.3	3.7
	Jun.	98.6	2.5	101.0	3.9	83.2	-12.6	95.2	4.2	96.6	1.6
	Jul.	99.1	2.8	107.8	10.6	59.5	-37.8	97.4	4.5	98.2	1.6
	Ago.	99.2	2.7	111.1	13.8	46.4	-51.4	94.9	2.9	95.7	0.2
	Sep.	99.5	2.6	112.8	15.3	43.8	-55.5	95.3	3.3	95.8	0.7
	Oct.	99.4	1.9	113.7	15.6	38.6	-60.8	96.3	0.1	96.8	-1.7
	Nov.	99.6	2.3	114.3	16.1	37.8	-58.5	94.9	-0.4	95.3	-2.7
	Dic.	99.2	1.9	114.1	15.9	34.6	-61.8	119.6	1.6	120.6	-0.3
2022	Ene.	98.3	0.9	113.8	15.0	30.0	-65.3	93.2	1.1	94.8	0.2
	Feb.	99.1	1.4	114.7	15.4	31.1	-64.4	95.6	4.8	96.5	3.3
	Mar.	99.5	1.3	115.4	15.4	30.8	-64.6	99.4	3.1	99.9	1.7
	Abr.	99.4	0.9	115.4	15.0	30.0	-65.2	100.7	5.3	101.3	4.4
	May.	99.5	1.3	115.5	15.2	30.2	-64.3	117.0	6.0	117.6	4.7
	Jun.	99.4	0.8	115.6	14.5	29.2	-65.0	100.0	5.1	100.7	4.2
	Jul.	99.0	-0.1	115.3	7.0	27.3	-54.1	98.5	1.2	99.5	1.3
	Ago.	99.2	0.0	115.6	4.0	27.9	-39.9	97.7	2.9	98.5	3.0
	Sep.	99.5	0.0	115.9	2.8	29.2	-33.4	98.1	2.9	98.6	2.9
	Oct.	99.8	0.4	116.4	2.3	30.5	-21.0	97.3	1.1	97.5	0.7
	Nov.	99.6	0.0	116.2	1.7	30.5	-19.3	97.4	2.6	97.8	2.7
	Dic.	99.3	0.1	115.9	1.6	29.7	-14.1	123.3	3.0	124.2	2.9
2023	Ene.	98.2	-0.1	114.8	0.9	27.7	-7.6	97.2	4.3	99.0	4.4
	Feb.	98.7	-0.4	115.3	0.5	29.3	-5.8	98.0	2.5	99.3	2.9
	Mar.	98.7	-0.8	115.4	0.0	29.0	-5.9	103.4	4.0	104.7	4.8
	Abr.	98.8	-0.5	115.7	0.2	28.4	-5.3	102.6	1.9	103.8	2.5
	May.	99.4	-0.1	116.5	0.8	27.4	-9.2	123.8	5.9	124.6	5.9
	Jun.	99.9	0.5	117.0	1.2	28.4	-2.7	106.7	6.7	106.9	6.1
	Jul.	99.7	0.7	117.1	1.5	26.1	-4.5	102.5	4.0	102.8	3.4

* La información de estas series, que comienza en 2008, puede consultarse en el Banco de Información Económica (BIE) del Instituto Nacional de Estadística y Geografía (INEGI) en el siguiente enlace: <https://www.inegi.org.mx/app/indicadores/?tm=0>

^{1/} En términos reales.

^{p/} Cifras preliminares a partir del año que se indica.

Fuente: INEGI. Encuesta Nacional de Empresas Constructoras (ENEC), Encuesta Mensual de la Industria Manufacturera (EMIM), Encuesta Mensual sobre Empresas Comerciales (EMEC), Encuesta Mensual de Servicios (EMS) y Estadísticas de la Industria Manufacturera, Maquiladora y de Servicios de Exportación (IMMEX). 2023.

NOTA AL USUARIO

Con base en los «Lineamientos de cambios a la información divulgada en las publicaciones estadísticas y geográficas del Instituto Nacional de Estadística y Geografía», los Índices Globales de Personal y Remuneraciones de los Sectores Económicos (IGPERSE) de enero de 2008 a junio de 2023 fueron revisados y actualizados dados los cambios en la Encuesta Mensual sobre Empresas Comerciales (EMEC) y la Encuesta Mensual de Servicios (EMS), que son fuentes de información de los IGPERSE.

NOTA METODOLÓGICA

El IGPOSE, IGRESE y el IGREMSE se calculan para obtener una aproximación del personal ocupado y de las remuneraciones totales que reportan las encuestas económicas involucradas en el cálculo de los índices.²

Los Censos Económicos de 2019 (CE 2019) reportaron un total de 27.1 millones de personas ocupadas en nuestro país. De estas, aproximadamente 94.7 % trabajaba en los cinco sectores económicos contemplados en el cálculo del IGPOSE (empresas constructoras, industrias manufactureras, comercio al por mayor y comercio al por menor, y los servicios privados no financieros). Esta cifra representa un poco más de 25 millones de personas en todo el país, de acuerdo con los datos de los CE 2019.

El personal ocupado que se reporta en este programa estadístico es conceptualmente diferente al que se obtiene con la definición de puestos de trabajo afiliados al Instituto Mexicano del Seguro Social. Para más detalles, consúltese la sección de documentación del Índice Global de Personal Ocupado de los Sectores Económicos:

<https://inegi.org.mx/programas/igpose/2018/>

La masa salarial total —que se compone por las remuneraciones pagadas al personal dependiente de la razón social y los pagos al personal no dependiente de la razón social de los sectores implicados en el cálculo del IGRESE— representa 83.5 % del total que reportaron los CE 2019.

Fuentes de información

El IGPOSE e IGRESE utilizan la información de las encuestas económicas como insumo principal. A continuación, se describen los aspectos generales de cada una de las fuentes de información.

² Encuesta Nacional de Empresas Constructoras (ENEC), Encuesta Mensual de la Industria Manufacturera (EMIM), Encuesta Mensual sobre Empresas Comerciales (EMEC) y Encuesta Mensual de Servicios (EMS)

Encuesta Nacional de Empresas Constructoras (ENEC). Su objetivo principal es generar estadísticas básicas que muestren el comportamiento económico de coyuntura de las principales variables del sector 23, Construcción del país. La ENEC tiene un diseño probabilístico y estratificado. Contempla cinco estratos o tamaños de empresa. De estos, el primero se considera de certeza, ya que incorpora a todas las empresas más grandes.

Encuesta Mensual de la Industria Manufacturera (EMIM). Su objetivo principal es generar información básica que muestre el comportamiento económico de coyuntura del sector 31-33, Industrias manufactureras en México. Por la importancia y representatividad que tienen en el valor de los ingresos totales del sector, se consideran 206 de las 292 clases de actividad y se alcanza una cobertura de más de 91 % de los CE 2019.

Encuesta Mensual sobre Empresas Comerciales (EMEC). Su objetivo principal es proporcionar información que muestre el comportamiento económico de coyuntura de las principales variables del comercio interior del país. El esquema de muestreo es probabilístico para 38 ramas y un subsector de actividad comercial del «Sistema de Clasificación Industrial de América del Norte» (SCIAN) 2018 que contempla la encuesta.

Encuesta Mensual de Servicios (EMS). Proporciona información que muestra el comportamiento económico de coyuntura de las principales actividades de los servicios privados no financieros del país. El diseño muestral se caracteriza por ser probabilístico para 48 dominios de estudio y no probabilístico para 13 dominios. En conjunto, se alcanza una cobertura de 84.6 % de los ingresos de los servicios privados no financieros.

Estadísticas de la Industria Manufacturera, Maquiladora y de Servicios de Exportación (IMMEX). Ofrecen datos de corto plazo que muestran las características y evolución de las actividades económicas en el contexto del propio programa.

Cálculo de los Índices Globales de Personal y Remuneraciones de los Sectores Económicos

Para el cálculo de los índices globales, se integra la información del personal ocupado total con sus respectivas remuneraciones o pagos tanto de las encuestas como de los establecimientos con programa IMMEX. Para construir los índices de personal ocupado y de remuneraciones, se calculan índices simples de los sectores económicos, se realiza una ponderación en función de su representatividad en el valor agregado censal bruto de los CE 2019. Los índices globales, IGPOSE e IGRESE, se obtienen por sumatoria. El IGREMSE es el cociente entre el IGRESE y el IGPOSE. Para más detalles sobre el cálculo de los indicadores, consúltese la «Síntesis Metodológica de los IGPERSSE» año base 2018, en la página del INEGI: <https://www.inegi.org.mx>

La mayoría de las series económicas se ve afectada por factores estacionales: efectos periódicos que se repiten cada año y cuyas causas son ajenas a la naturaleza económica de las series. Estas pueden ser: las festividades, meses más largos que otros, las vacaciones escolares, el clima y otras fluctuaciones, como la elevada producción de juguetes en los meses previos a la Navidad.

La desestacionalización o ajuste estacional de series económicas consiste en remover estas influencias intra-anales periódicas; su presencia dificulta diagnosticar y describir el comportamiento de una serie económica, pues no permite comparar adecuadamente un determinado mes con el inmediato anterior. Analizar la serie desestacionalizada ayuda a realizar un mejor diagnóstico y pronóstico de su evolución, ya que, en el corto plazo, identifica la posible dirección de los movimientos de la variable en cuestión.

Las series originales se ajustan estacionalmente mediante el paquete estadístico X-13ARIMA-SEATS. Para conocer la metodología, consúltese la siguiente liga:
<https://www.inegi.org.mx/app/biblioteca/ficha.html?upc=702825099060>

Las especificaciones de los modelos utilizados para realizar el ajuste estacional están disponibles en el Banco de Información Económica (BIE). Seleccione «Indicadores económicos de coyuntura, Índices Globales de Personal y Remuneraciones de los Sectores Económicos» y vaya al icono de información ⓘ correspondiente a las «series desestacionalizadas y de tendencia-ciclo» de cada uno de los índices.

Mediante la publicación de los IGPERSE, el INEGI genera la información de este documento y la da a conocer con base en el Calendario de Difusión de Información Estadística y Geográfica y de Interés Nacional.

Las cifras pueden consultarse en la página del INEGI, en las siguientes secciones:

Tema:

IGPOSE: <https://www.inegi.org.mx/temas/personalo/>

IGRESE: <https://www.inegi.org.mx/temas/remuneraciones/>

IGREMSE: <https://www.inegi.org.mx/temas/remuneracionesmr/>

Programa:

IGPOSE: <https://inegi.org.mx/programas/igpose/2018/>

IGRESE: <https://inegi.org.mx/programas/igrese/2018/>

IGREMSE: <https://inegi.org.mx/programas/igremse/2018/>

BIE: <https://www.inegi.org.mx/app/indicadores/?tm=0>