

Próxima publicación: 1 de septiembre

INDICADOR DE PEDIDOS MANUFACTUREROS JULIO DE 2023

El Instituto Nacional de Estadística y Geografía (INEGI) y el Banco de México dan a conocer el Indicador de Pedidos Manufactureros (IPM) de julio de 2023. El IPM incorpora variables similares a las del Purchasing Managers Index (PMI) que elabora el Institute for Supply Management (ISM) en Estados Unidos de América.

El IPM se construye con los resultados de la Encuesta Mensual de Opinión Empresarial (EMOE), mismos que permiten conocer, casi inmediatamente después de terminado el mes de referencia, las expectativas y la percepción de las y los directivos empresariales sobre el comportamiento del sector manufacturero en México.

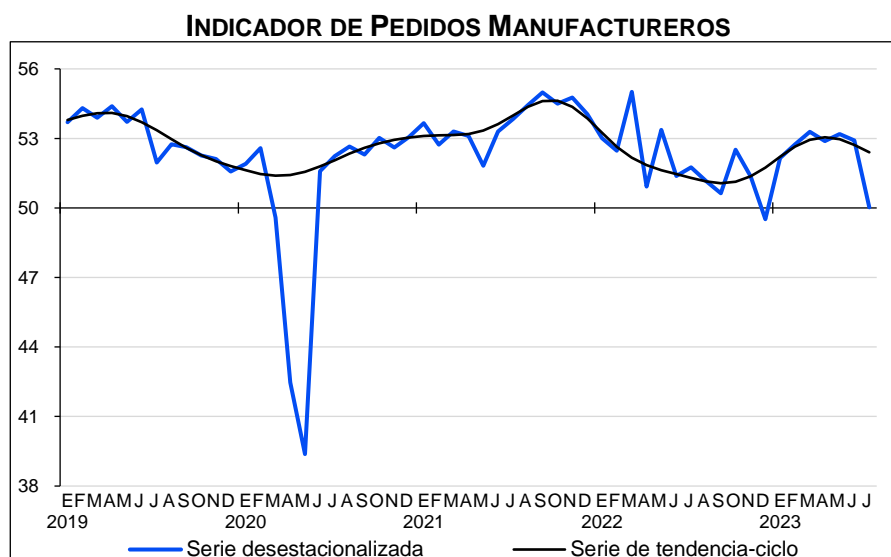

INDICADOR DE PEDIDOS MANUFACTUREROS Y SUS COMPONENTES
CIFRAS DESESTACIONALIZADAS

Indicadores	Junio de 2023	Julio de 2023	Diferencia en puntos ^{1/}	Número de meses consecutivos por arriba o por debajo del umbral de 50 puntos
Indicador de Pedidos Manufactureros	52.9	50.0	-2.88	7 por arriba
a) Pedidos	56.9	55.0	-1.91	7 por arriba
b) Producción	51.8	46.6	-5.23	1 por debajo
c) Personal ocupado total	51.2	51.0	-0.16	36 por arriba
d) Oportunidad en la entrega de insumos de proveedores	48.4	48.4	-0.09	9 por debajo
e) Inventarios de insumos	53.9	47.4	-6.57	1 por debajo

Nota: Los indicadores se generan con los datos referentes al mes de la entrevista.

1/ Las diferencias en puntos se obtienen de los respectivos indicadores considerando todos sus decimales.

Fuente: INEGI y Banco de México

Con cifras originales, el IPM reportó una disminución anual de 1.9 puntos y se ubicó en 50.3 puntos. A su interior, cuatro de los cinco componentes que lo conforman registraron descensos anuales. El restante incrementó.

Por grupos de subsectores de actividad económica, con datos sin ajuste estacional seis de los siete rubros que integran el IPM presentaron caídas anuales, en tanto que uno creció.

Para consultas de medios y periodistas, escribir a: comunicacionsocial@inegi.org.mx o llamar al teléfono (55) 52-78-10-00, exts. 321064, 321134 y 321241

Dirección de Atención a Medios/ Dirección General Adjunta de Comunicación





NOTA TÉCNICA

El Instituto Nacional de Estadística y Geografía (INEGI) y el Banco de México informan los resultados del Indicador de Pedidos Manufactureros (IPM) de julio de 2023. El IPM se elabora considerando las expectativas de los directivos empresariales de dicho sector que capta la Encuesta Mensual de Opinión Empresarial (EMOE) para las siguientes variables: pedidos, producción, personal ocupado, oportunidad en la entrega de Insumos por parte de proveedores e inventarios de insumos.

CIFRAS DESESTACIONALIZADAS

Indicador de Pedidos Manufactureros por componentes

En julio de 2023 y con cifras ajustadas por estacionalidad, el IPM mostró un retroceso mensual de 2.88 puntos, al situarse en 50 puntos, luego de seis meses consecutivos por arriba de dicho nivel.

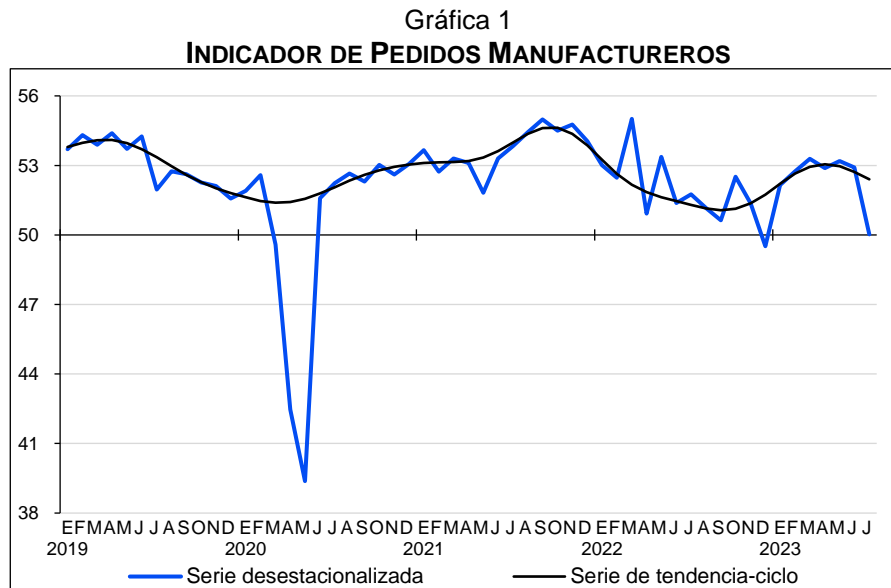

Fuente: INEGI y Banco de México

Con datos desestacionalizados, en el mes que se reporta, el componente del IPM referente al volumen esperado de pedidos mostró una reducción mensual de 1.91 puntos; el del volumen esperado de la producción, 5.23 puntos; el del nivel esperado del personal ocupado, 0.16 puntos, el de la oportunidad en la entrega de insumos por parte de las y los proveedores, 0.09 puntos y el de inventarios de insumos, 6.57 puntos.



Cuadro 1
INDICADOR DE PEDIDOS MANUFACTUREROS Y SUS COMPONENTES
CIFRAS DESESTACIONALIZADAS

Indicadores	Junio de 2023	Julio de 2023	Diferencia en puntos ^{1/}	Número de meses consecutivos por arriba o por debajo del umbral de 50 puntos
Indicador de Pedidos Manufactureros	52.9	50.0	-2.88	7 por arriba
a) Pedidos	56.9	55.0	-1.91	7 por arriba
b) Producción	51.8	46.6	-5.23	1 por debajo
c) Personal ocupado total	51.2	51.0	-0.16	36 por arriba
d) Oportunidad en la entrega de insumos de proveedores	48.4	48.4	-0.09	9 por debajo
e) Inventarios de insumos	53.9	47.4	-6.57	1 por debajo

Nota: Los indicadores se generan con los datos referentes al mes de la entrevista.

1/ Las diferencias en puntos se obtienen de los respectivos indicadores considerando todos sus decimales.

Fuente: INEGI y Banco de México

Las siguientes gráficas muestran la evolución en los últimos años de las series desestacionalizadas y de tendencia-ciclo de los componentes que integran el IPM.

Gráfica 2
COMPONENTES DEL INDICADOR DE PEDIDOS MANUFACTUREROS

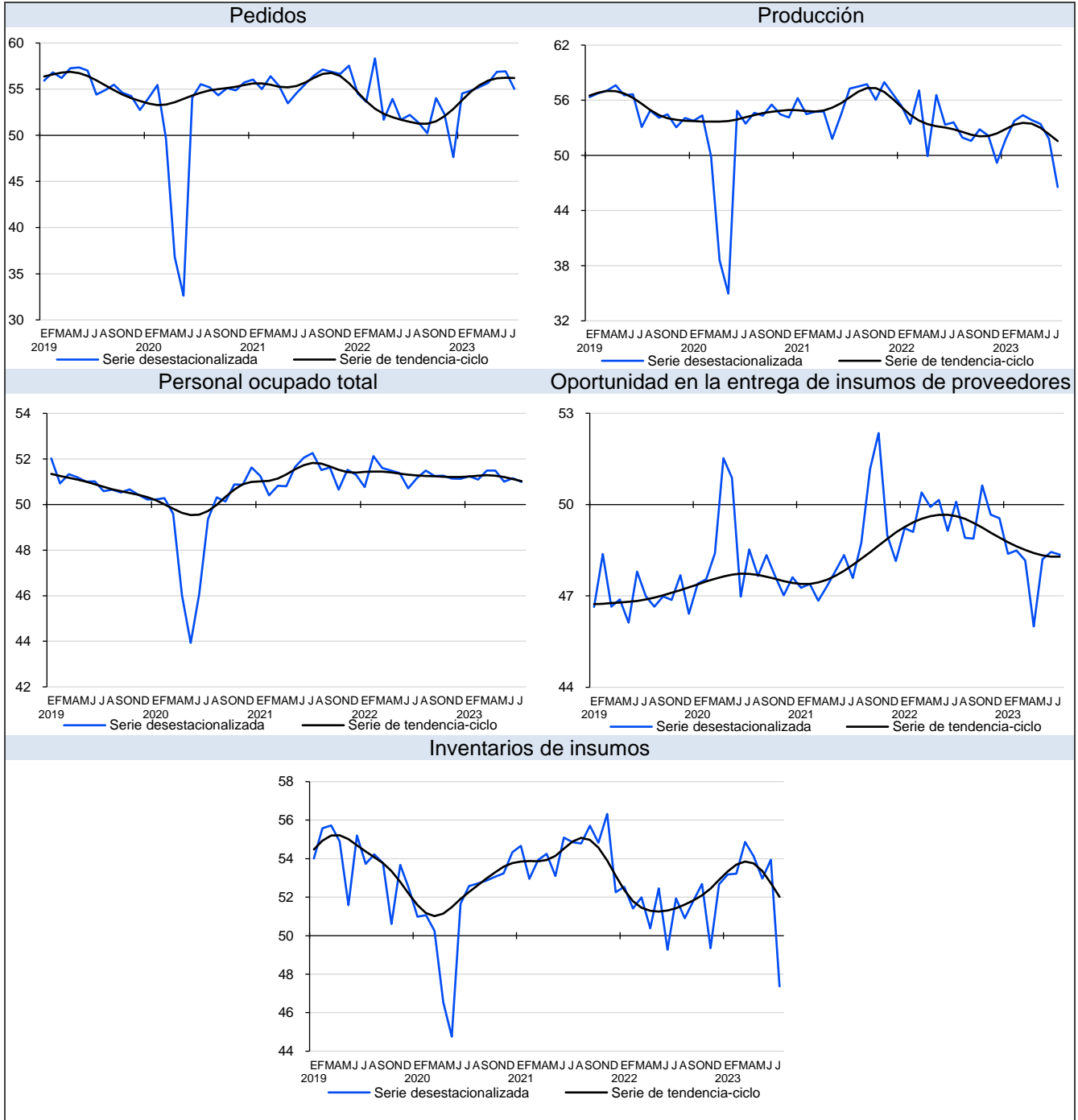

Fuente: INEGI y Banco de México

CIFRAS ORIGINALES

En julio del año en curso, el IPM se ubicó en 50.3 puntos con datos originales, lo que implicó un retroceso anual de 1.9 puntos.

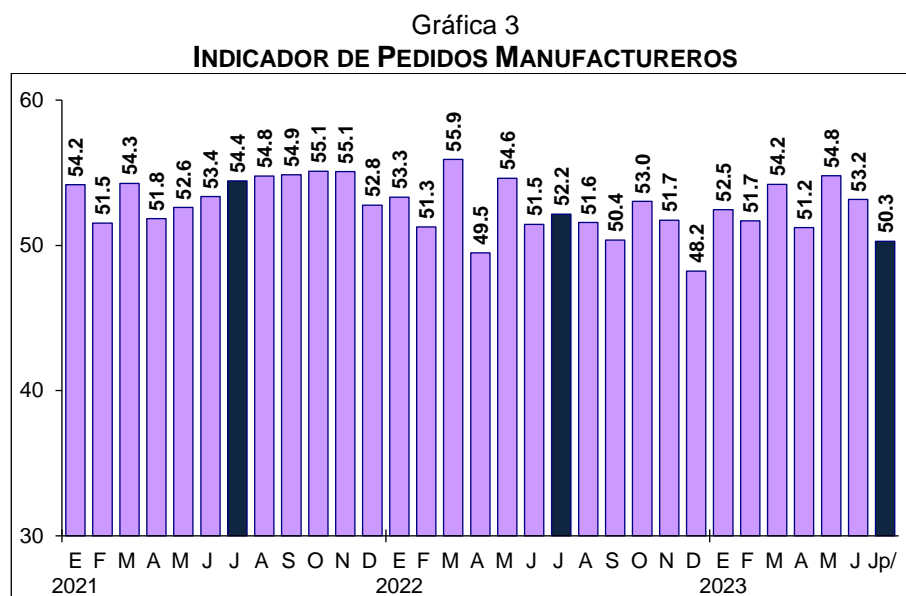

p/ Dato preliminar
Fuente: INEGI y Banco de México

Con cifras sin ajuste estacional, en el séptimo mes de 2023, cuatro de los cinco agregados que integran el IPM registraron reducciones anuales y el restante se incrementó.

Cuadro 2
COMPONENTES DEL INDICADOR DE PEDIDOS MANUFACTUREROS
CIFRAS ORIGINALES

Indicadores	Julio		Diferencia en puntos ^{1/}
	2022	2023 ^{p/}	
Indicador de Pedidos Manufactureros	52.2	50.3	-1.9
a) Pedidos	51.8	54.2	2.4
b) Producción	54.1	46.8	-7.4
c) Personal ocupado total	51.2	51.0	-0.1
d) Oportunidad en la entrega de insumos de proveedores	50.8	49.0	-1.8
e) Inventarios de insumos	52.3	47.8	-4.6

Nota: Los indicadores se generan con los datos referentes al mes de la entrevista.

1/ Las diferencias en puntos se obtienen de los respectivos indicadores considerando todos sus decimales.

p/ Dato preliminar

Fuente: INEGI y Banco de México



Indicador de Pedidos Manufactureros por grupos de subsectores de actividad

En julio de 2023 y con cifras originales, el agregado de Alimentos, bebidas y tabaco presentó una disminución anual de 1.3 puntos; el de Derivados del petróleo y del carbón, industria química, del plástico y del hule, 1.3 puntos; el de Minerales no metálicos y metálicas básicas incrementó 7.9 puntos; el de Equipo de computación, accesorios electrónicos y aparatos eléctricos cayó 2.4 puntos; el de Equipo de transporte, 5.7 puntos; el de Productos metálicos, maquinaria, equipo y muebles, 1.7 puntos y el de Textiles, prendas de vestir, cuero y piel, madera, papel y otras, 0.7 puntos.

Cuadro 3
INDICADOR DE PEDIDOS MANUFACTUREROS POR GRUPOS DE SUBSECTORES DE ACTIVIDAD
 CIFRAS ORIGINALES

Grupos	Julio		Diferencia en puntos ^{1/}
	2022	2023 ^{p/}	
Indicador de Pedidos Manufactureros	52.2	50.3	-1.9
Alimentos, bebidas y tabaco	51.6	50.3	-1.3
Derivados del petróleo y del carbón, industria química, del plástico y del hule	51.8	50.4	-1.3
Minerales no metálicos y metálicas básicas	48.3	56.1	7.9
Equipo de computación, accesorios electrónicos y aparatos eléctricos	55.3	52.9	-2.4
Equipo de transporte	53.6	47.9	-5.7
Productos metálicos, maquinaria, equipo y muebles	51.3	49.6	-1.7
Textiles, prendas de vestir, cuero y piel, madera, papel y otras industrias	51.9	51.2	-0.7

Nota: Los indicadores se generan con los datos referentes al mes de la entrevista.

1/ Las diferencias en puntos se obtienen de los respectivos indicadores considerando todos sus decimales.

p/ Dato preliminar

Fuente: INEGI y Banco de México

NOTA METODOLÓGICA

La EMOE se lleva a cabo una vez al mes y tiene como base una muestra de 1 617 empresas a nivel nacional. En dos terceras partes de las empresas de la muestra, la información se obtuvo mediante entrevista electrónica. El resto se recabó visitando la dirección empresarial.

El marco poblacional está formado por el directorio de empresas provenientes del Registro Estadístico de Negocios de México (RENEM), que cuenta con 7 080 empresas. Para la selección de la muestra, se utilizó un diseño probabilístico y estratificado con selección aleatoria e independiente en cada estrato.

La encuesta incluye con certeza las empresas con mil trabajadores y más. Para calcular el tamaño de muestra se utilizó la variable del personal ocupado con afijación Neyman, que resultó en 1 617 empresas. En el diseño del cuestionario se incorporaron las recomendaciones de la Organización para la Cooperación y Desarrollo Económicos (OCDE) y de la Comisión Económica para América Latina y el Caribe (CEPAL), así como las sugerencias del Banco de México.



El IPM se integra mensualmente con las expectativas de las y los directivos empresariales para las siguientes variables: pedidos, producción, personal ocupado, oportunidad de la entrega de insumos por parte de proveedores e inventarios de insumos.

El IPM para el total del sector manufacturero, y para cada uno de los grupos de subsectores de actividad que se toman en cuenta, resulta de la agregación de los cinco indicadores mencionados. Estos consideran distintas etapas o variables del proceso productivo que normalmente efectúan las empresas manufactureras, mismas que se muestran a continuación:

1. Pedidos (30 % del IPM)
 - ¿Cómo considera usted el comportamiento en el volumen total de pedidos a su empresa provenientes de los mercados, interno y externo, para los periodos indicados respecto al inmediato anterior?
2. Producción (25 % del IPM)
 - Para los periodos indicados respecto al inmediato anterior, ¿cómo se comportó el volumen físico de producción de su empresa?
3. Personal ocupado (20 % del IPM)
 - ¿Cómo evolucionó y estima que lo hará el número de obreros y empleados dependientes de su empresa, o de otra razón social que laboran en la misma, en los periodos indicados respecto al inmediato anterior?
4. Entregas de proveedores (15 % del IPM)
 - Para los periodos indicados con respecto al mes anterior, ¿cómo califica la oportunidad de la entrega de insumos por parte de proveedores?
El ponderador para la variable entrega de insumos es de carácter inverso, de modo que niveles por encima (debajo) de 50 puntos indican entregas de insumos de proveedores menos (más) oportunas.
5. Inventarios (10 % del IPM)
 - ¿Cómo evolucionó el volumen físico de sus inventarios de insumos y bienes intermedios para los periodos indicados respecto al inmediato anterior?

Para las preguntas 1, 2, 3 y 5, la o el informante tiene cinco opciones de respuesta: *mucho mayor*, *mayor*, *igual*, *menor* y *mucho menor*. Para la cuarta pregunta, las opciones de respuesta son: *más rápida*, *rápida*, *igual*, *lenta* y *más lenta*.

Cada nivel de respuesta cuenta con un ponderador:

Opción de respuesta	Ponderador
Mucho mayor	1.00
Mayor	0.75
Igual	0.50
Menor	0.25
Mucho menor	0.00



En el IPM, el valor 50 constituye el umbral para delimitar una expansión de una contracción en la actividad del sector manufacturero.

El IPM difunde resultados del sector y por grupos de subsectores de actividad: Alimentos, bebidas y tabaco (subsectores 311 y 312); Derivados del petróleo y del carbón, industria química, del plástico y del hule (subsectores 324, 325 y 326); Minerales no metálicos y metálicas básicas (subsectores 327 y 331); Equipo de computación, accesorios electrónicos y aparatos eléctricos (subsectores 334 y 335); Equipo de transporte (subsector 336); Productos metálicos, maquinaria, equipo y muebles (subsectores 332, 333 y 337) y Textiles, prendas de vestir, cuero y piel, madera, papel y otras industrias (subsectores 313, 314, 315, 316, 321, 322, 323 y 339).

Para brindar más elementos que permitan determinar la precisión de los datos generados por la EMOE, el INEGI publica en su página los indicadores de precisión estadística del IPM, que son una medida relativa de su exactitud. Para conocer más al respecto, consúltese: <https://www.inegi.org.mx/programas/emoe/2018/>

La mayoría de las series económicas se ve afectada por factores estacionales: efectos periódicos que se repiten cada año y cuyas causas son ajenas a la naturaleza económica de las series. Estas pueden ser: las festividades, meses más largos que otros, las vacaciones escolares, el clima y otras fluctuaciones, como la elevada producción de juguetes en los meses previos a la Navidad.

La desestacionalización o ajuste estacional de series económicas consiste en remover estas influencias intra-anales: su presencia dificulta diagnosticar y describir el comportamiento de una serie económica, pues no permite comparar adecuadamente un determinado mes con el inmediato anterior y, en su caso, incluir un ajuste por los efectos de calendario (como puede ser la frecuencia de los días de la semana, la Semana Santa o el año bisiesto). Analizar la serie desestacionalizada ayuda a realizar un mejor diagnóstico y pronóstico de su evolución, ya que, en el corto plazo, identifica la posible dirección de los movimientos de la variable en cuestión.

Las series originales se ajustan estacionalmente mediante el paquete estadístico X-13ARIMA-SEATS. Para conocer la metodología, consúltese la siguiente liga: <https://www.inegi.org.mx/app/biblioteca/ficha.html?upc=702825099060>

Las especificaciones de los modelos utilizados para realizar el ajuste estacional están disponibles en el Banco de Información Económica (BIE). Seleccione «Indicadores económicos de coyuntura, Encuesta Mensual de Opinión Empresarial» y vaya al icono de información ⓘ correspondiente a las «series desestacionalizadas y de tendencia-ciclo».

Mediante la EMOE, el INEGI genera la información contenida en este documento. Esta se complementa con la que proporcionan los Indicadores de Confianza Empresarial (ICE) y los Indicadores Agregados de Tendencia (IAT). El Instituto la da a conocer con base en el Calendario de Difusión de Información Estadística y Geográfica y de Interés Nacional.



Las cifras pueden consultarse en la página del INEGI, en las siguientes secciones:

Tema: <https://www.inegi.org.mx/temas/pedidosman/>

Programa: <https://www.inegi.org.mx/programas/emoe/2018/>

BIE: <https://www.inegi.org.mx/app/indicadores/?tm=0>