

Próxima publicación: 28 de julio

**INDICADOR TRIMESTRAL DE LA ACTIVIDAD
ECONÓMICA ESTATAL¹
CUARTO TRIMESTRE DE 2022**

El Indicador Trimestral de la Actividad Económica Estatal (ITAE) ofrece un panorama sobre la evolución económica de las entidades federativas del país.

**INDICADOR TRIMESTRAL DE LA ACTIVIDAD ECONÓMICA ESTATAL
CIFRAS DESESTACIONALIZADAS
CUARTO TRIMESTRE DE 2022**

Entidad Federativa	Variación porcentual real respecto al:	
	trimestre previo	mismo trimestre de 2021
Aguascalientes	-3.2	-1.3
Baja California	0.3	1.9
Baja California Sur	-2.1	3.6
Campeche*	0.5	-3.3
Coahuila de Zaragoza	1.7	3.1
Colima	0.8	-0.4
Chiapas	0.2	5.4
Chihuahua	-1.8	4.3
Ciudad de México	-0.5	5.8
Durango	-0.6	-1.0
Guanajuato	1.2	5.1
Guerrero	-1.0	1.3
Hidalgo	0.9	9.6
Jalisco	-0.6	5.0
México	2.4	2.7
Michoacán de Ocampo	2.1	3.5
Morelos	-2.2	-2.1
Nayarit	-2.6	-0.3
Nuevo León	0.8	3.3
Oaxaca	6.5	13.2
Puebla	0.1	6.5
Querétaro	0.2	3.5
Quintana Roo	6.3	8.7
San Luis Potosí	-0.6	3.1
Sinaloa	-0.5	4.8
Sonora	-0.5	2.3
Tabasco	2.0	7.2
Tamaulipas	-1.8	1.3
Tlaxcala	0.0	1.2
Veracruz de Ignacio de la Llave	0.0	-1.6
Yucatán	0.6	-0.2
Zacatecas	-2.3	-1.4

* Con la información disponible a la fecha, este indicador no presenta un patrón de estacionalidad, por lo que se utiliza la serie original.
Fuente: INEGI

¹ Año base 2013

Durante el trimestre octubre-diciembre de 2022, a tasa trimestral y con cifras ajustadas estacionalmente,² las entidades federativas que mostraron los aumentos más pronunciados en su actividad económica fueron: Oaxaca, Quintana Roo, México, Michoacán de Ocampo y Tabasco.

En el cuarto trimestre de 2022, a tasa anual y con cifras desestacionalizadas, los estados que reportaron los avances más significativos en su actividad económica fueron: Oaxaca, Hidalgo, Quintana Roo, Tabasco y Puebla.

NOTA AL USUARIO

El ITAEE se actualiza una vez que se dispone de la información estadística más reciente de las encuestas, los registros administrativos y los datos primarios del año 2022. Se incorporan datos oportunos actualizados para las actividades de agricultura, pesca, construcción, automóviles, minerales metálicos, transporte por ductos, banca de desarrollo, casas de bolsa, estacionamientos y pensiones, entre otros. Como resultado de incorporar dicha información, se identifican diferencias en los niveles de los índices de volumen físico, las variaciones anuales y la contribución a la variación nacional que se publicaron oportunamente. La actualización se hace con base en los «Lineamientos de cambios a la información divulgada en las publicaciones estadísticas y geográficas del Instituto Nacional de Estadística y Geografía» que se complementan con las «Normas Especiales para la Divulgación de Datos» del Fondo Monetario Internacional (FMI).

La tasa de no respuesta en la captación de las encuestas económicas que se consideraron para la integración del ITAEE,³ en el cuarto trimestre de 2022, registró porcentajes apropiados de acuerdo con el diseño estadístico de las muestras. Asimismo, la captación de la Estadística de la Industria Minerometalúrgica (EIMM), de los registros administrativos y los datos primarios que divulga el Instituto Nacional de Estadística y Geografía (INEGI) permitió la generación de estadísticas con niveles altos de cobertura y precisión estadística. Para las actividades agropecuarias, petroleras, de energía, gas y agua, de servicios financieros y del gobierno, se incluyeron los registros administrativos provenientes de las empresas y Unidades del Estado que se recibieron oportunamente vía correo electrónico e internet.

Para consultas de medios y periodistas, escribir a: comunicacionsocial@inegi.org.mx
o llamar al teléfono (55) 52-78-10-00, exts. 321064, 321134 y 321241

Dirección de Atención a Medios/ Dirección General Adjunta de Comunicación



² La mayoría de las series económicas se ven afectadas por factores estacionales y de calendario. El ajuste de los datos por dichos factores permite obtener las cifras desestacionalizadas. Su análisis ayuda a realizar un mejor diagnóstico de la evolución de las variables.

³ Encuesta Nacional de Empresas Constructoras (ENEC), Encuesta Mensual de la Industria Manufacturera (EMIM), Encuesta Mensual sobre Empresas Comerciales (EMEC) y Encuesta Mensual de Servicios (EMS)



NOTA TÉCNICA

El Indicador Trimestral de la Actividad Económica Estatal (ITAEE) es un indicador de coyuntura que ofrece un panorama de la evolución económica de las entidades federativas del país en el corto plazo.

PRINCIPALES RESULTADOS

Cifras desestacionalizadas

En el cuarto trimestre de 2022 y con cifras desestacionalizadas, las entidades federativas que mostraron los incrementos más pronunciados en su actividad económica respecto al trimestre anterior fueron: Oaxaca, Quintana Roo, México, Michoacán de Ocampo y Tabasco.

A tasa anual y con series ajustadas por estacionalidad, los estados que reportaron los crecimientos más significativos en su actividad económica, en el trimestre de referencia, fueron: Oaxaca, Hidalgo, Quintana Roo, Tabasco y Puebla.



Cuadro 1
INDICADOR TRIMESTRAL DE LA ACTIVIDAD ECONÓMICA ESTATAL
CIFRAS DESESTACIONALIZADAS
CUARTO TRIMESTRE DE 2022

Entidad Federativa	Variación porcentual real respecto al:	
	trimestre previo	mismo trimestre de 2021
Aguascalientes	-3.2	-1.3
Baja California	0.3	1.9
Baja California Sur	-2.1	3.6
Campeche*	0.5	-3.3
Coahuila de Zaragoza	1.7	3.1
Colima	0.8	-0.4
Chiapas	0.2	5.4
Chihuahua	-1.8	4.3
Ciudad de México	-0.5	5.8
Durango	-0.6	-1.0
Guanajuato	1.2	5.1
Guerrero	-1.0	1.3
Hidalgo	0.9	9.6
Jalisco	-0.6	5.0
México	2.4	2.7
Michoacán de Ocampo	2.1	3.5
Morelos	-2.2	-2.1
Nayarit	-2.6	-0.3
Nuevo León	0.8	3.3
Oaxaca	6.5	13.2
Puebla	0.1	6.5
Querétaro	0.2	3.5
Quintana Roo	6.3	8.7
San Luis Potosí	-0.6	3.1
Sinaloa	-0.5	4.8
Sonora	-0.5	2.3
Tabasco	2.0	7.2
Tamaulipas	-1.8	1.3
Tlaxcala	0.0	1.2
Veracruz de Ignacio de la Llave	0.0	-1.6
Yucatán	0.6	-0.2
Zacatecas	-2.3	-1.4

* Con la información disponible a la fecha, este indicador no presenta un patrón de estacionalidad, por lo que se utiliza la serie original.
Fuente: INEGI

Gráfica 1
INDICADOR TRIMESTRAL DE LA ACTIVIDAD ECONÓMICA ESTATAL
 (índice base 2013=100)

AGUASCALIENTES

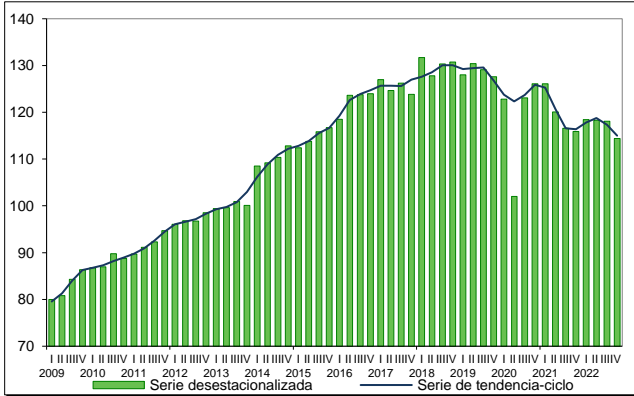

BAJA CALIFORNIA

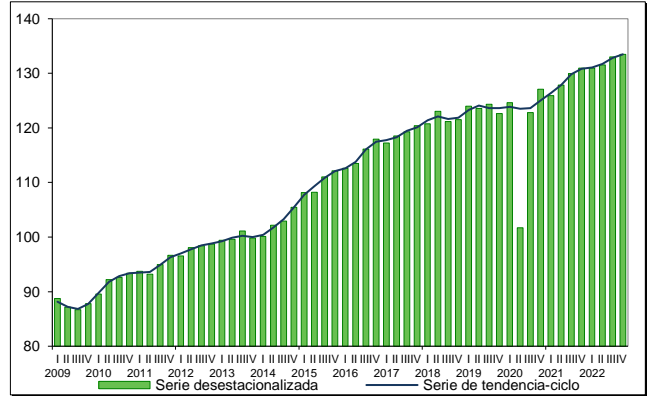

BAJA CALIFORNIA SUR

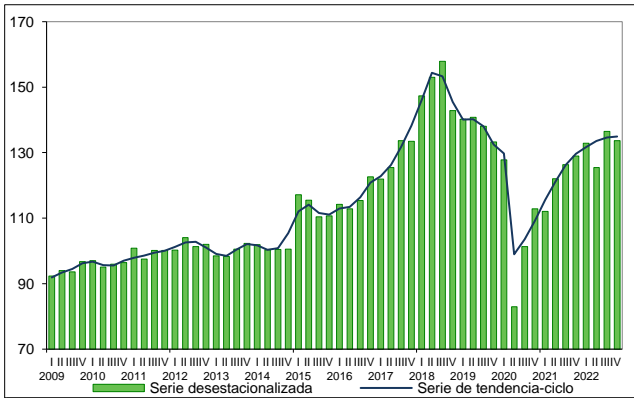

CAMPECHE⁴

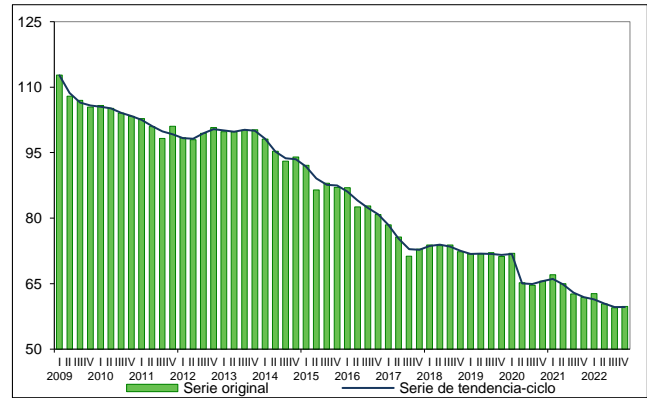

COAHUILA DE ZARAGOZA

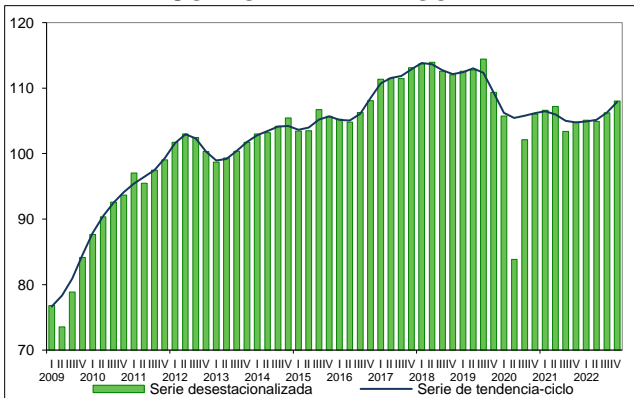

COLIMA

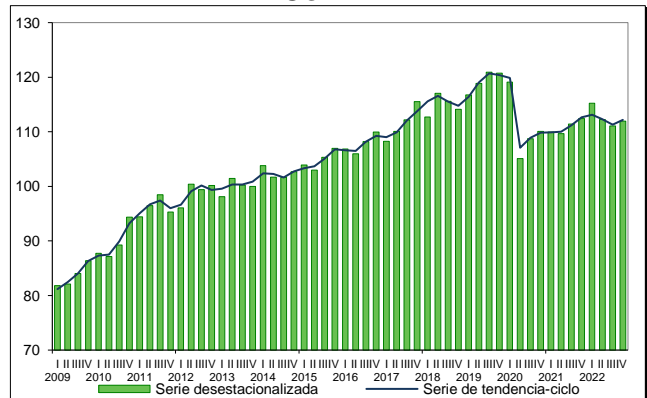

⁴ Con la información disponible a la fecha, este indicador no presenta un patrón de estacionalidad definido, por lo que se utiliza la serie original.

CHIAPAS

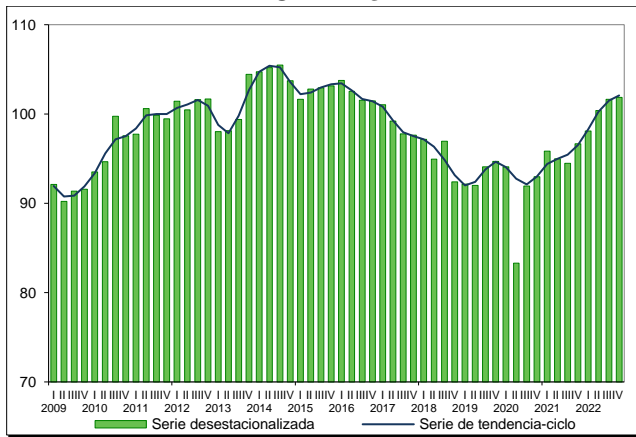

CHIHUAHUA

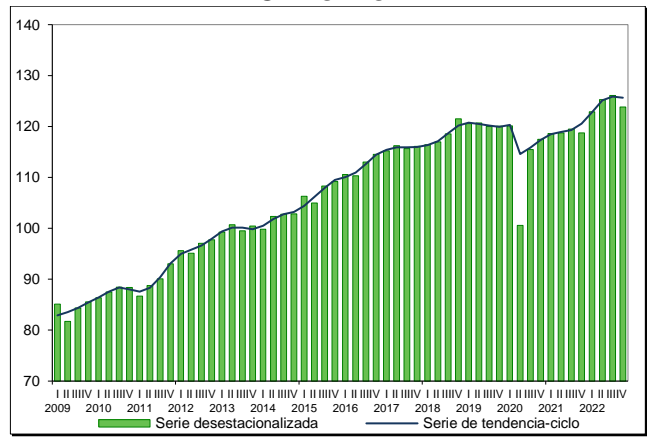

CIUDAD DE MÉXICO

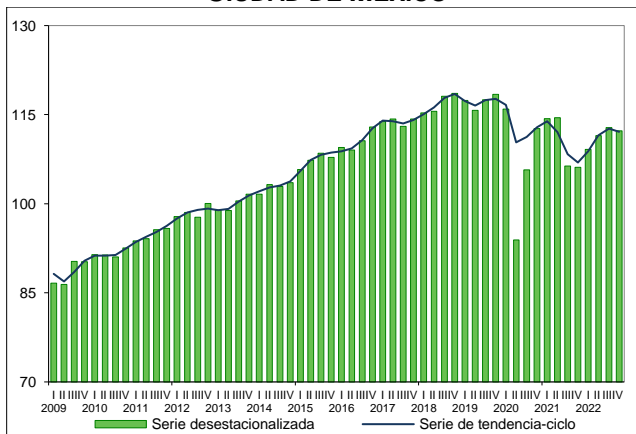

DURANGO

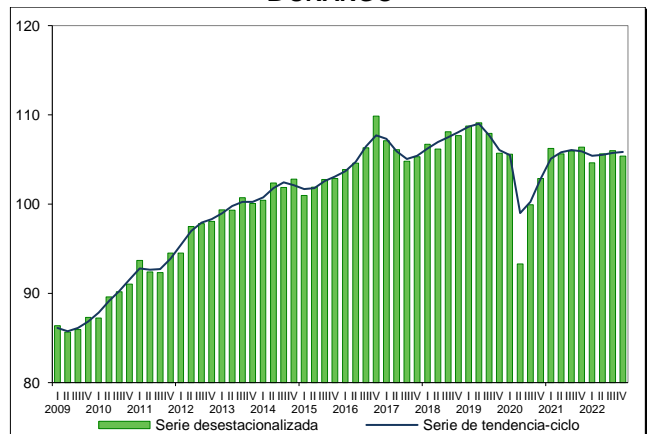

GUANAJUATO

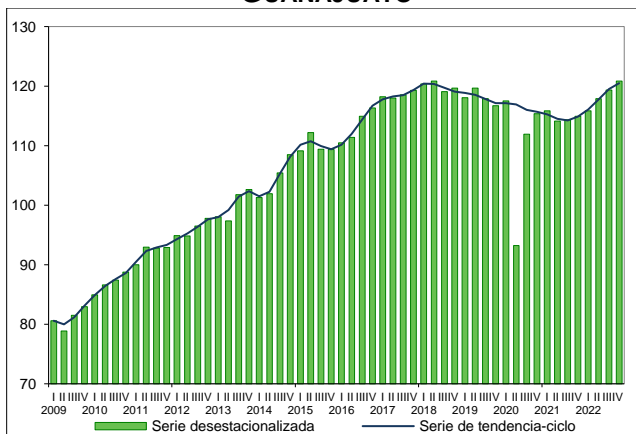

GUERRERO

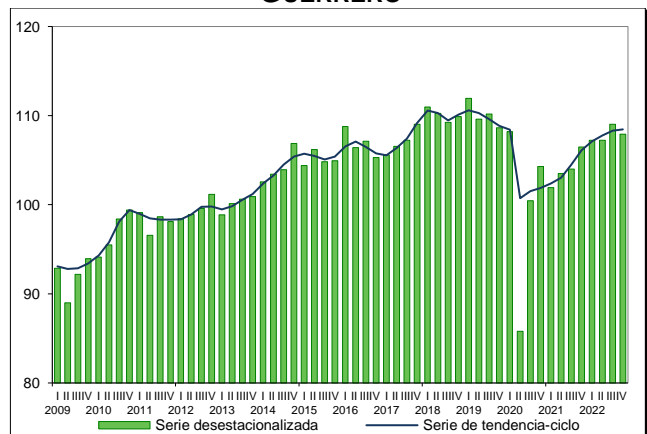

HIDALGO

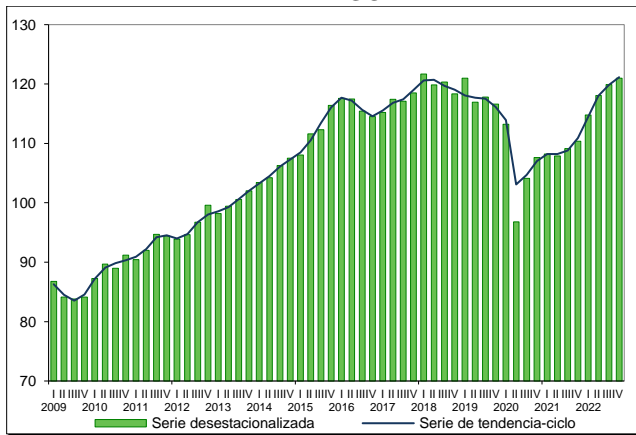

JALISCO

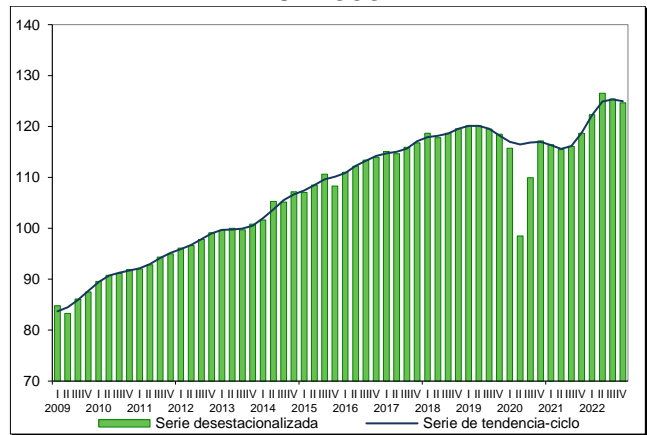

MÉXICO

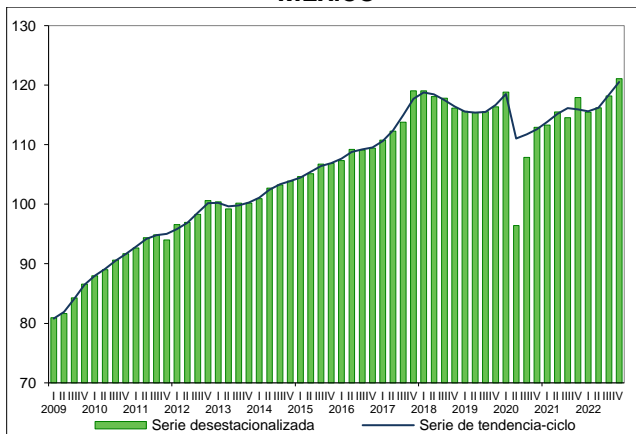

MICHOACÁN DE OCAMPO

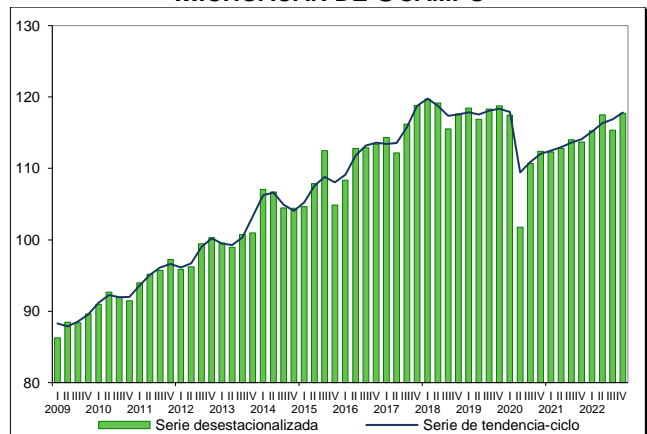

MORELOS

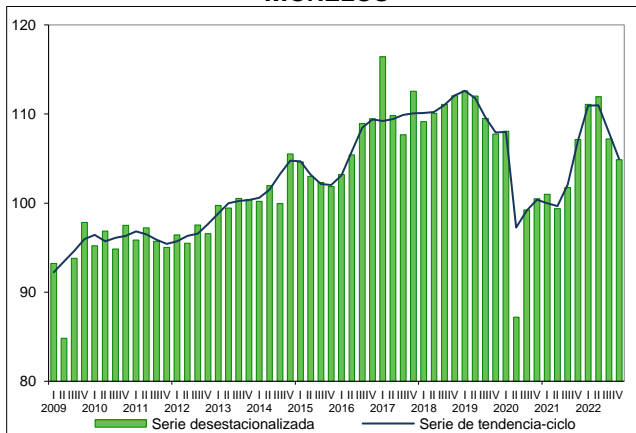

NAYARIT

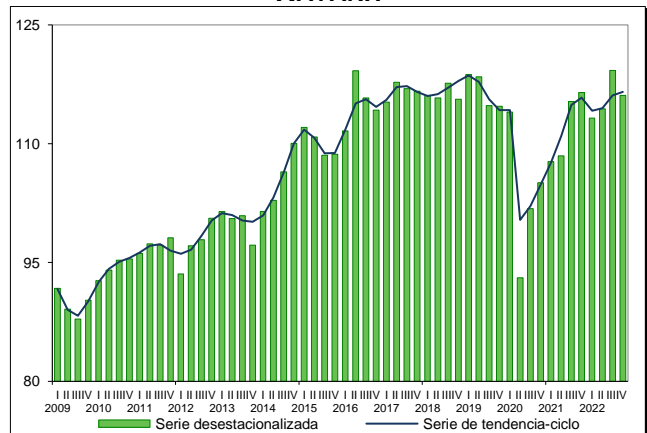

NUEVO LEÓN

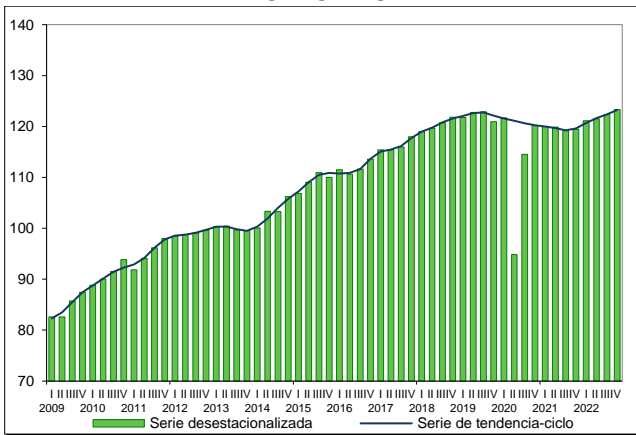

OAXACA

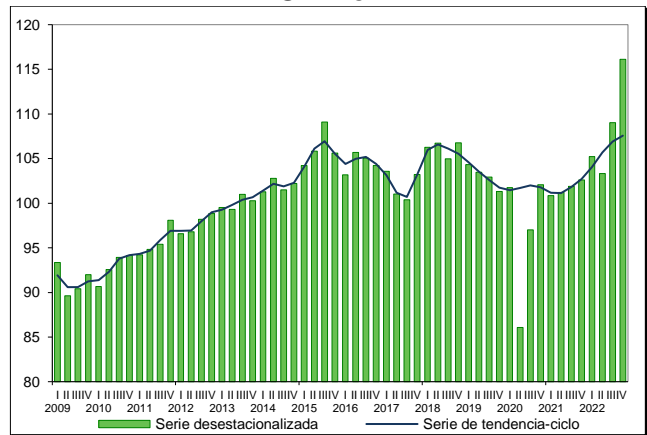

PUEBLA

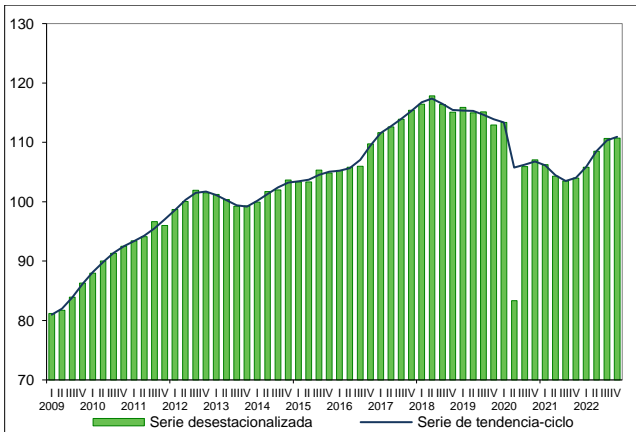

QUERÉTARO

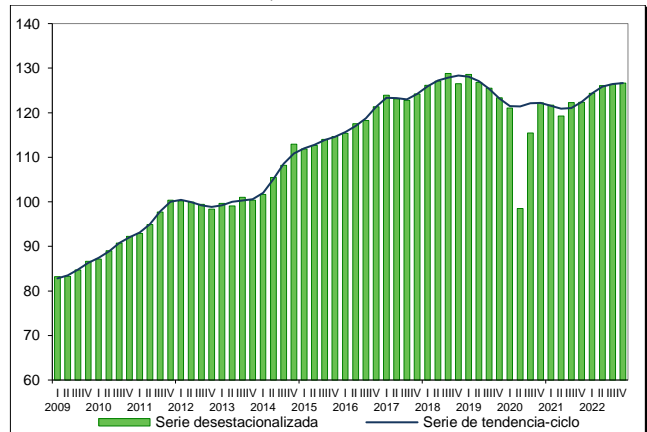

QUINTANA ROO

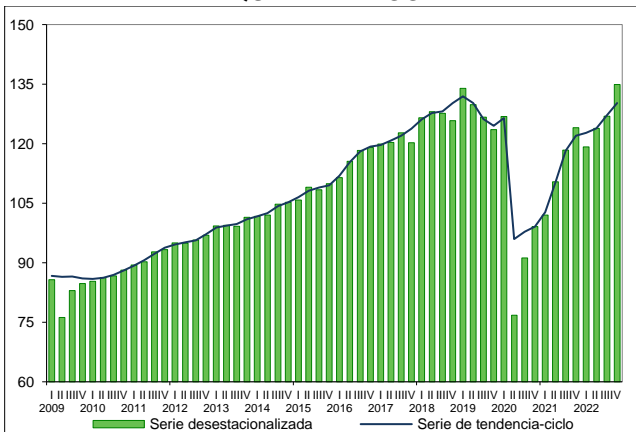

SAN LUIS POTOSÍ

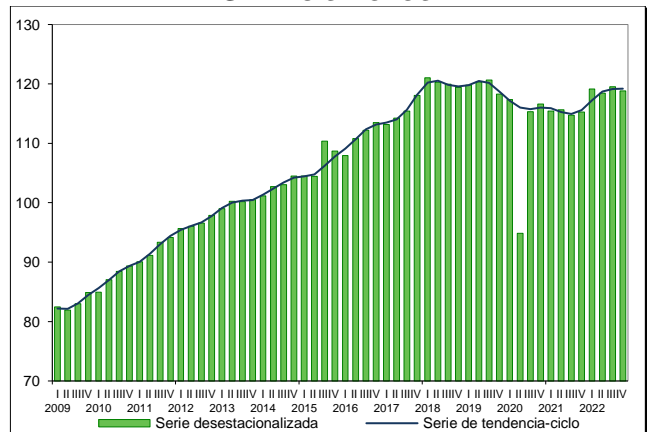

SINALOA

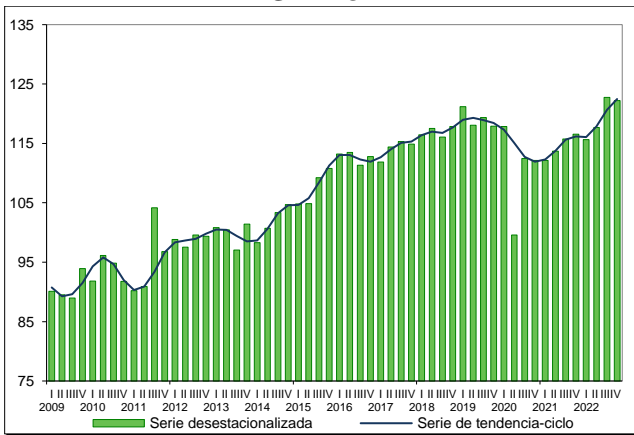

SONORA

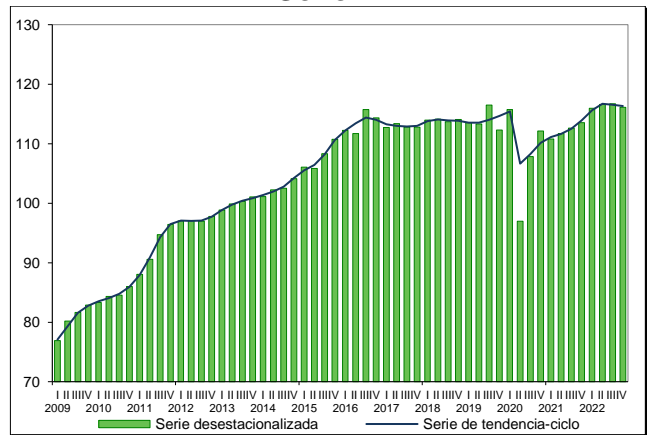

TABASCO

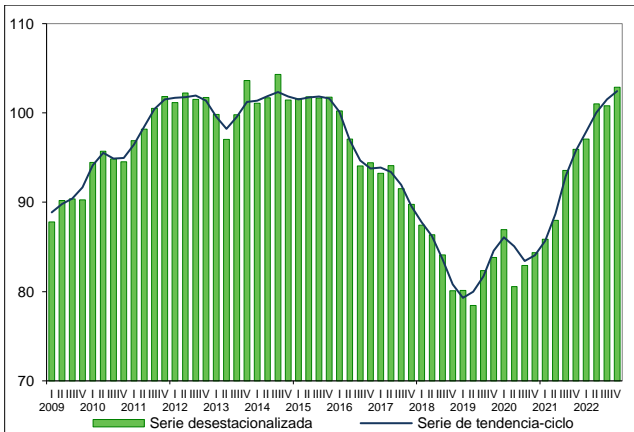

TAMAULIPAS

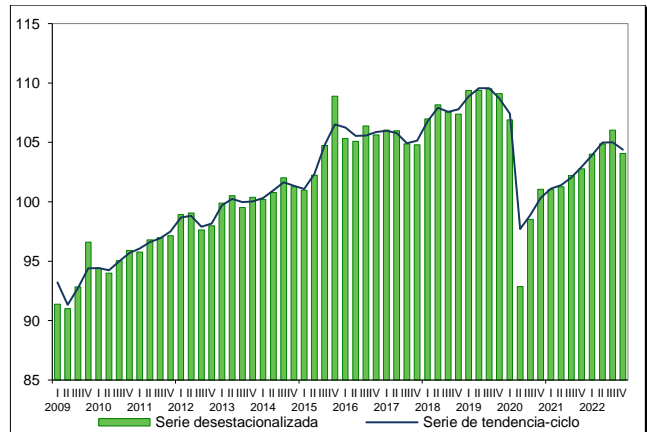

TLAXCALA

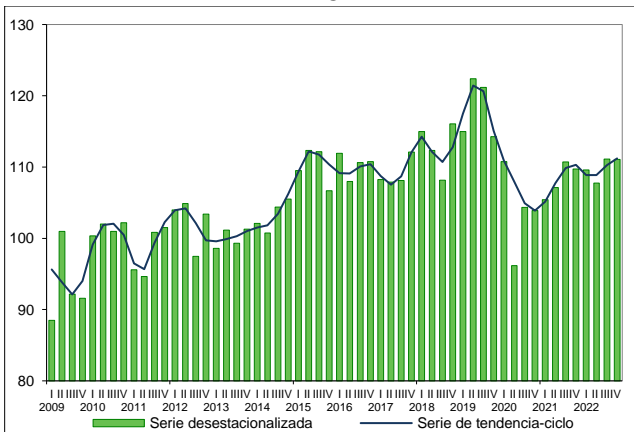

VERACRUZ DE IGNACIO DE LA LLAVE

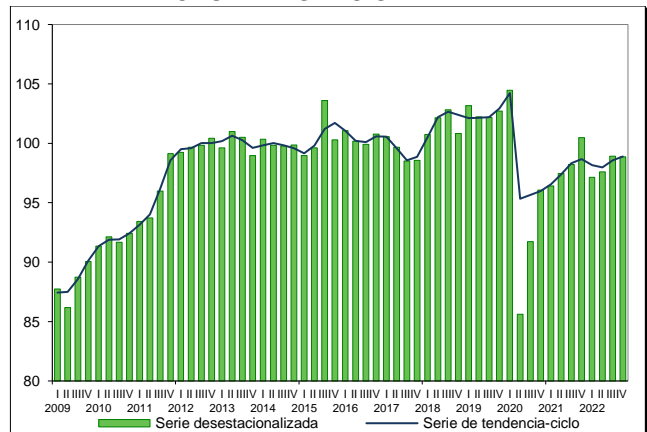

YUCATÁN

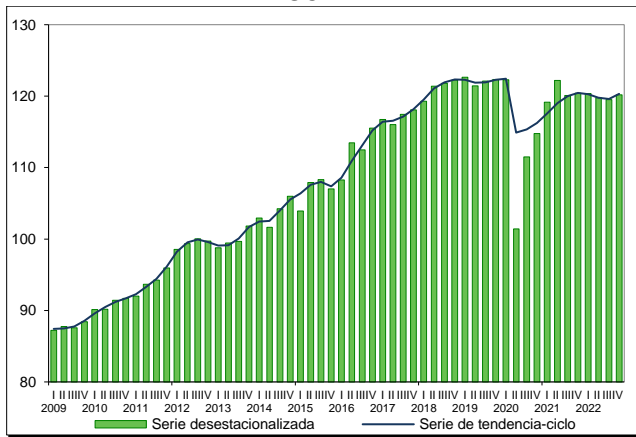

ZACATECAS

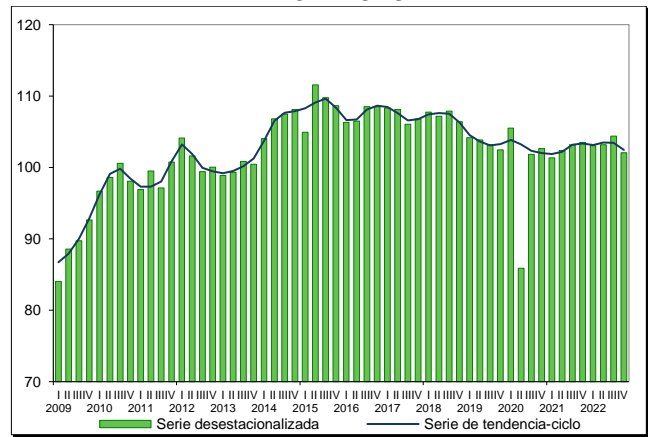

Fuente: INEGI



Cifras originales

A continuación, se presentan las variaciones anuales de las cifras originales por entidad federativa, además de sus respectivas contribuciones al total de la actividad económica nacional, así como los tres grandes grupos de actividades económicas.

Gráfica 2
INDICADOR TRIMESTRAL DE LA ACTIVIDAD ECONÓMICA ESTATAL
CUARTO TRIMESTRE DE 2022

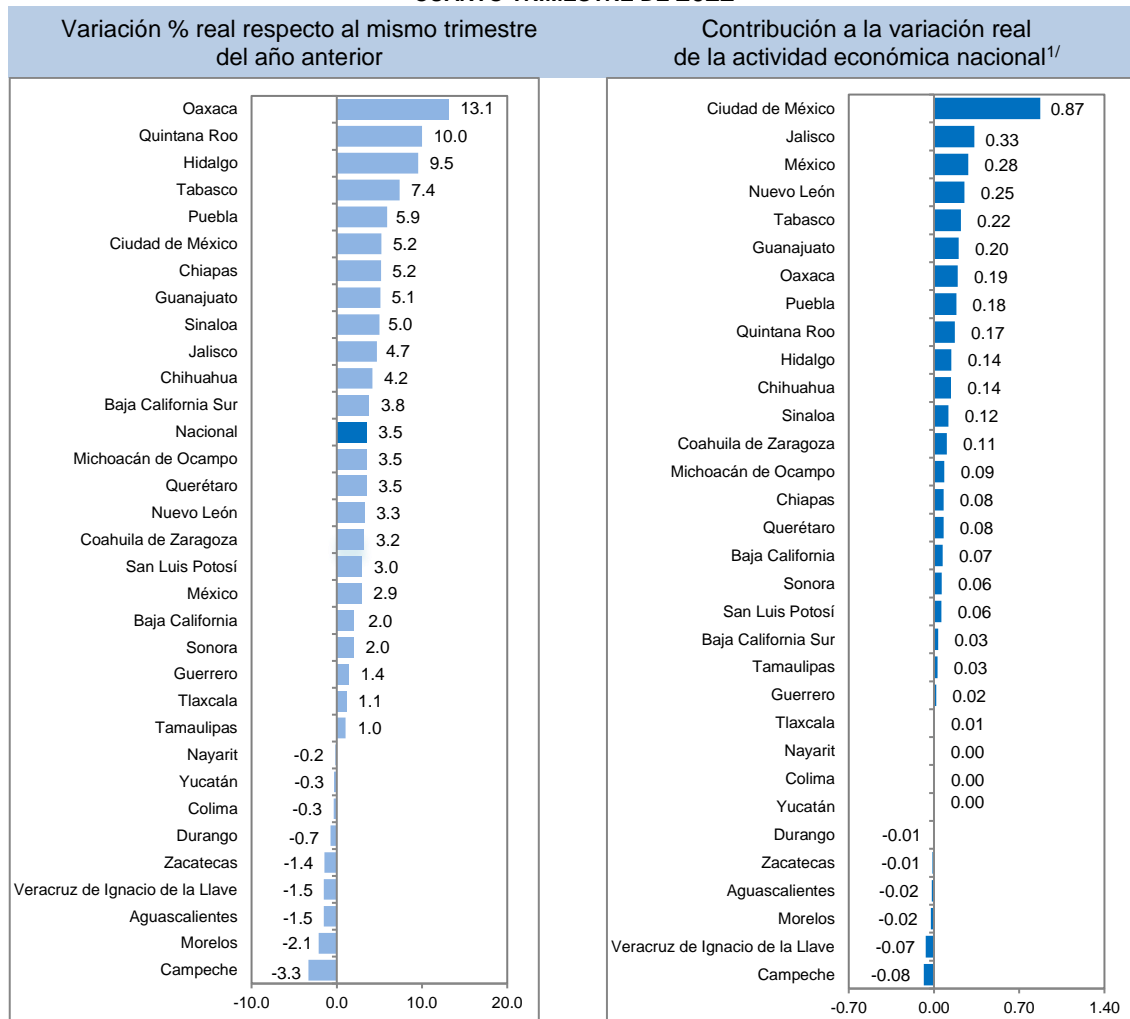

^{1/} Las contribuciones se obtienen ponderando las tasas de crecimiento con la participación que cada estado tiene en la actividad económica nacional.

Fuente: INEGI



Gráfica 3
ACTIVIDADES PRIMARIAS
CUARTO TRIMESTRE DE 2022

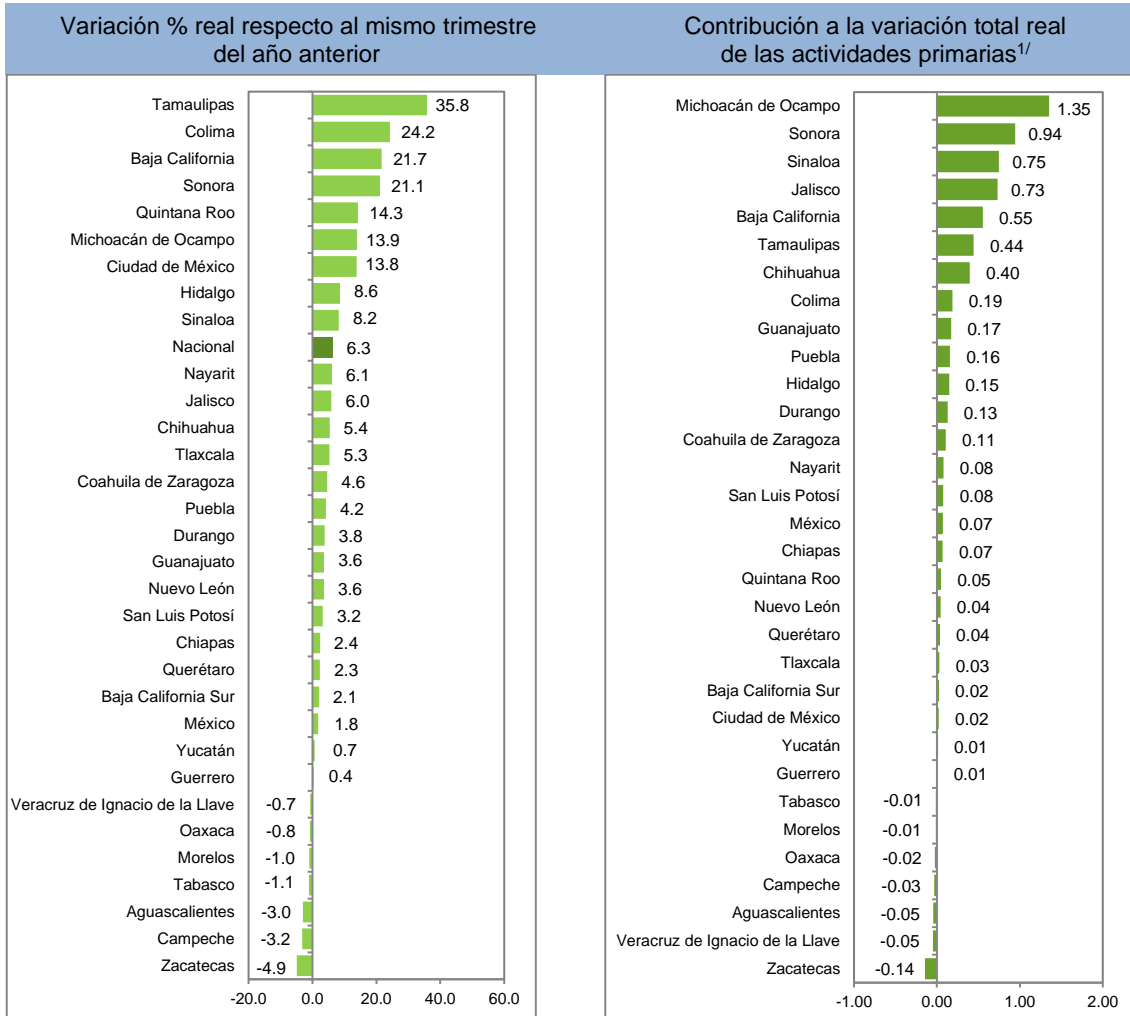

^{1/} Las contribuciones se obtienen ponderando las tasas de crecimiento con la participación que cada estado tiene en las actividades primarias.

Fuente: INEGI



Gráfica 4
ACTIVIDADES SECUNDARIAS
CUARTO TRIMESTRE DE 2022

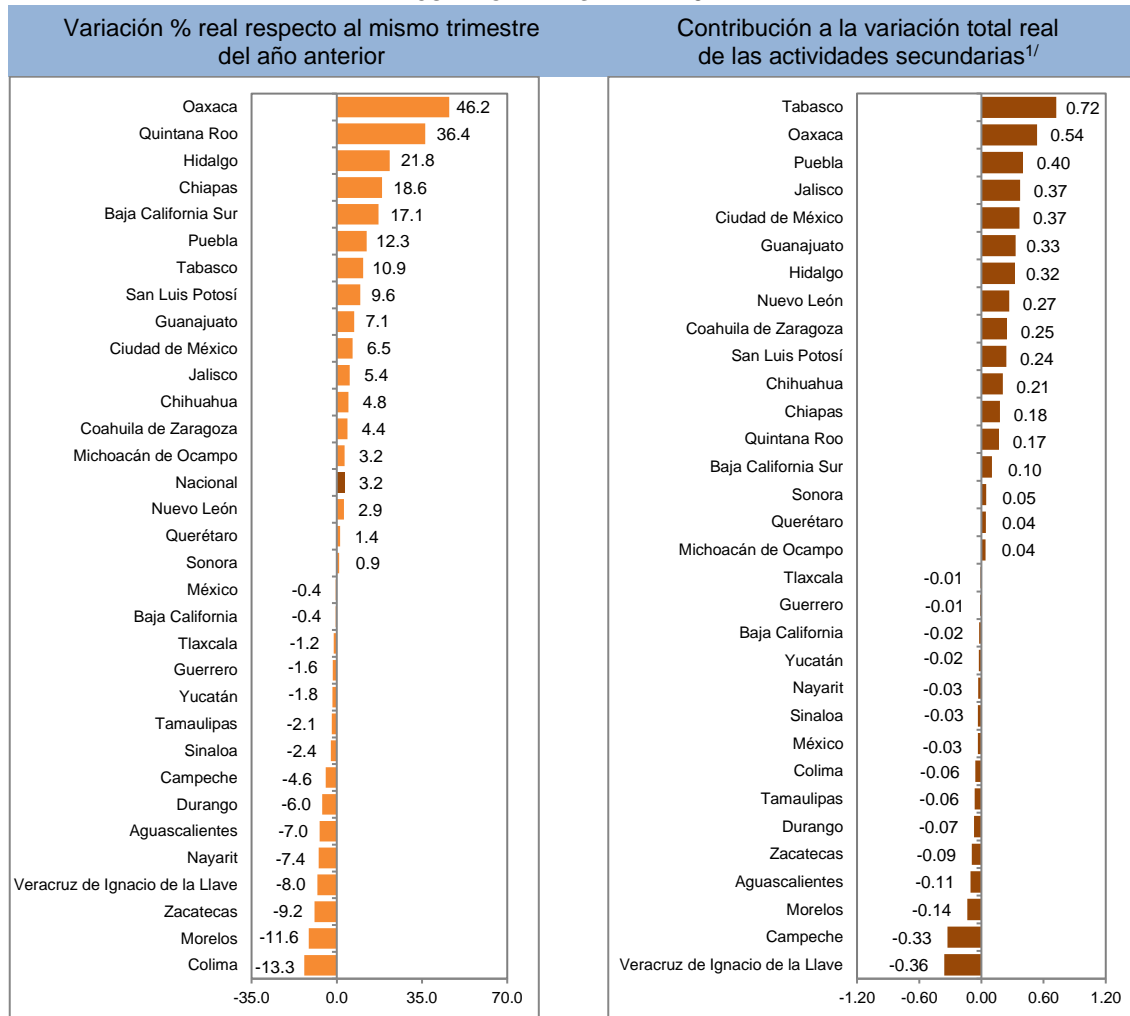

^{1/} Las contribuciones se obtienen ponderando las tasas de crecimiento con la participación que cada estado tiene en las actividades secundarias.

Fuente: INEGI



Gráfica 5
ACTIVIDADES SECUNDARIAS (SIN MINERÍA PETROLERA)
CUARTO TRIMESTRE DE 2022

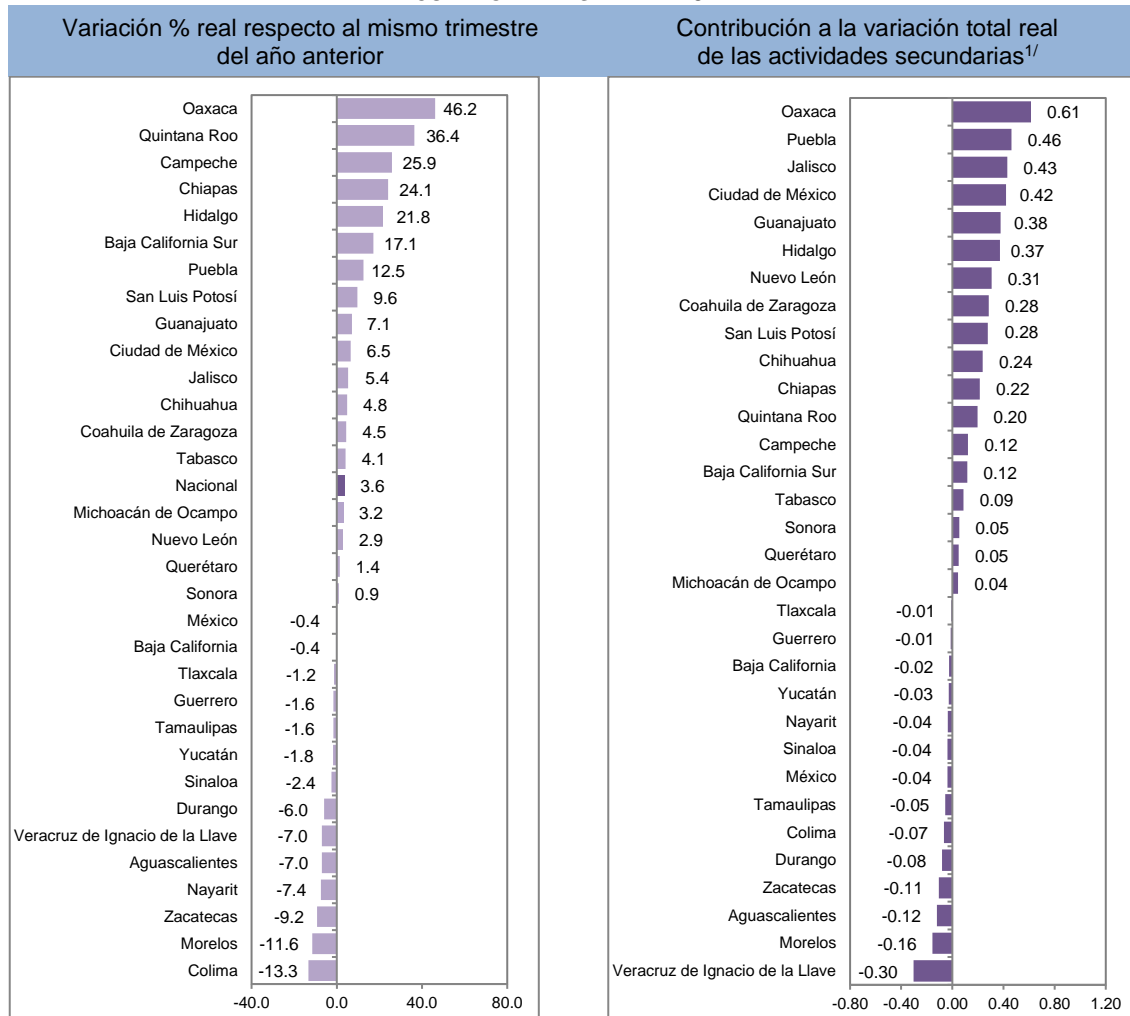

^{1/} Las contribuciones se obtienen ponderando las tasas de crecimiento con la participación que cada estado tiene en las actividades secundarias sin minería petrolera.
 Fuente: INEGI



Gráfica 6
ACTIVIDADES TERCIARIAS
CUARTO TRIMESTRE DE 2022

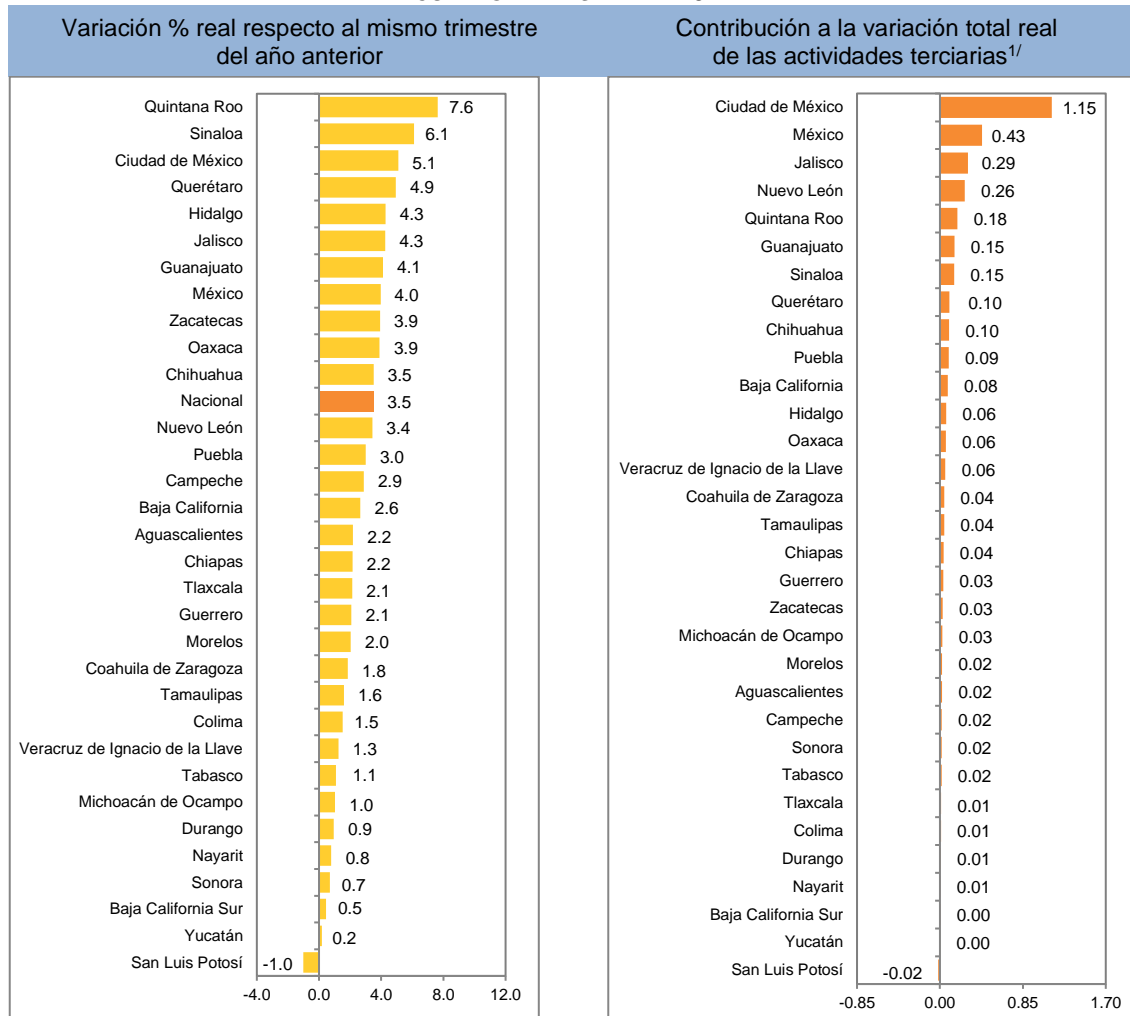

^{1/} Las contribuciones se obtienen ponderando las tasas de crecimiento con la participación que cada estado tiene en las actividades terciarias.
 Fuente: INEGI

El ITAEE incorpora información preliminar de distintas actividades económicas, como las agropecuarias, industriales, comerciales y de servicios. Por ello, debe considerarse como un indicador de tendencia o dirección de la economía a nivel estatal en el corto plazo.



NOTA AL USUARIO

El ITAEE se actualiza una vez que se dispone de la información estadística más reciente de las encuestas, los registros administrativos y los datos primarios del año 2022. Se incorporan datos oportunos actualizados para las actividades de agricultura, pesca, construcción, automóviles, minerales metálicos, transporte por ductos, banca de desarrollo, casas de bolsa, estacionamientos y pensiones, entre otros. Como resultado de incorporar dicha información, se identifican diferencias en los niveles de los índices de volumen físico, las variaciones anuales y la contribución a la variación nacional que se publicaron oportunamente. La actualización se hace con base en los «Lineamientos de cambios a la información divulgada en las publicaciones estadísticas y geográficas del Instituto Nacional de Estadística y Geografía» que se complementan con las «Normas Especiales para la Divulgación de Datos» del Fondo Monetario Internacional (FMI).

La tasa de no respuesta en la captación de las encuestas económicas que se consideraron para la integración del ITAEE,⁵ en el cuarto trimestre de 2022, registró porcentajes apropiados de acuerdo con el diseño estadístico de las muestras. Asimismo, la captación de la Estadística de la Industria Minerometalúrgica (EIMM), de los registros administrativos y los datos primarios que divulga el Instituto Nacional de Estadística y Geografía (INEGI) permitió la generación de estadísticas con niveles altos de cobertura y precisión estadística. Para las actividades agropecuarias, petroleras, de energía, gas y agua, de servicios financieros y del gobierno, se incluyeron los registros administrativos provenientes de las empresas y Unidades del Estado que se recibieron oportunamente vía correo electrónico e internet.

Las cifras desestacionalizadas y de tendencia-ciclo pueden estar sujetas a revisiones por el impacto de la emergencia sanitaria de la COVID-19. La estrategia que siguió el INEGI fue revisar cada serie de tiempo y analizar la necesidad de incluir algún tratamiento especial en los modelos de ajuste estacional para los meses de la contingencia, como el de *outliers*. Lo anterior, con el objetivo de que los grandes cambios en los datos originales no influyeran de manera desproporcionada en los factores estacionales utilizados.

NOTA METODOLÓGICA

Los resultados del ITAEE están homologados con los del PIB Trimestral Nacional, los del PIB Estatal y con las cifras del Sistema de Cuentas Nacionales de México (SCNM), cuyo año base se actualizó a 2013 para garantizar la comparabilidad regional y nacional. Dicha coherencia se logró mediante la utilización de las mismas fuentes de información y métodos de cálculo que los resultados de coyuntura nacionales y los cálculos anuales de las Cuentas de Bienes y Servicios del SCNM, para asegurar la total congruencia de los resultados de los productos que integran el Sistema.

Al igual que todos los productos regionales del SCNM, en los resultados que aquí se ofrecen se incorporaron los conceptos y metodologías en materia de contabilidad nacional sugeridas

⁵ Encuesta Nacional de Empresas Constructoras (ENEC), Encuesta Mensual de la Industria Manufacturera (EMIM), Encuesta Mensual sobre Empresas Comerciales (EMEC) y Encuesta Mensual de Servicios (EMS)



en el Sistema de Cuentas Nacionales 2008 (SCN 2008), el *Manual de cuentas nacionales trimestrales* y el de *Métodos de contabilidad regional* de EUROSTAT. El ordenamiento de las actividades económicas se realizó de acuerdo con el «Sistema de Clasificación Industrial de América del Norte» (SCIAN) 2013 adoptado por los socios del Tratado de Libre Comercio (TLC) de América del Norte: Canadá, Estados Unidos y México. La finalidad es contribuir a la armonización y comparabilidad de indicadores económicos en la región.

Con el cambio de año base 2013, se actualizaron las metodologías de cálculo en los sectores que conforman las actividades primarias, secundarias y terciarias. También se logró optimizar las coberturas geográfica y temporal en la agricultura, gracias a la incorporación de nuevos cultivos. Dentro de las actividades terciarias, se mejoró el cálculo en la información en medios masivos, los servicios financieros y de seguros, los corporativos, así como los servicios de salud y de asistencia social, entre otros. Asimismo, se identificó y elaboró el cálculo del sector informal para la construcción, las industrias manufactureras y el comercio.

Los cálculos estatales que efectúa el SCNM se basan en agregaciones de la información estadística básica del INEGI, tales como: censos económicos y de población; encuestas industriales, de comercio, de construcción, de empleo y de hogares, además de estadísticas como la minero-metalúrgica y las asociadas al transporte. También se aprovecharon los registros administrativos de empresas públicas y privadas. De esta manera, el INEGI aporta un enorme acervo estadístico para los cálculos del ITAEE.

Algunas de las fuentes externas que suministran información al Instituto son: Secretaría de Agricultura y Desarrollo Rural (SADER), Petróleos Mexicanos (PEMEX), Comisión Federal de Electricidad (CFE), Comisión Reguladora de Energía (CRE), Secretaría de Energía (SENER), Comisión Nacional de Vivienda (CONAVI), Instituto Mexicano del Seguro Social (IMSS), Secretaría de Comunicaciones y Transportes (SCT), Instituto Federal de Telecomunicaciones (IFT), Comisión Nacional Bancaria y de Valores (CNBV), Comisión Nacional de Seguros y Fianzas (CNSF), Banco de México, Secretaría de Educación Pública (SEP), Instituto de Seguridad y Servicios Sociales de los Trabajadores del Estado (ISSSTE), Secretaría de Turismo (SECTUR), Cuentas de la Hacienda Pública de los Gobiernos Locales (Estatales) y Gobierno de Ciudad de México.

La cobertura sectorial del indicador se estimó con la información trimestral. Esta permitió que se aplicaran las mismas metodologías de cálculo desarrolladas en el PIB por entidad federativa. En su caso, se consideró que la cobertura correspondía a 100 por ciento. Por el contrario, cuando no fue posible compilar información trimestral, las actividades con baja cobertura se estimaron por medio de indicadores de evolución alternativos: se aplicaron proyecciones numéricas basadas en las tendencias de datos pasados, en los datos anuales disponibles, o bien, por analogía de las actividades que sí se midieron.

La alineación de los resultados se realiza mediante el proceso denominado *benchmarking*. Este ajusta las series trimestrales a la información anual disponible y preserva al máximo las variaciones de los datos trimestrales. El ajuste se realiza con la aplicación de la técnica Denton.



La mayoría de las series económicas se ven afectadas por factores estacionales: efectos periódicos que se repiten anualmente cuyas causas son ajenas a la naturaleza económica de las series. Estas pueden ser: las festividades, meses más largos que otros, las vacaciones escolares, el clima y otras fluctuaciones estacionales como la elevada producción de juguetes en los meses previos a la Navidad.

La desestacionalización o ajuste estacional de series económicas consiste en remover estas influencias intra-anales periódicas: su presencia dificulta diagnosticar y describir el comportamiento de una serie económica, pues no permite comparar adecuadamente un determinado trimestre con el inmediato anterior. Analizar la serie desestacionalizada ayuda a realizar un mejor diagnóstico y pronóstico de su evolución, pues, en el corto plazo, identifica la posible dirección de los movimientos que pudiera tener la variable en cuestión.

Las series originales se ajustan estacionalmente mediante el paquete estadístico X-13ARIMA-SEATS. Para conocer la metodología, consúltese la siguiente liga:

<https://www.inegi.org.mx/app/biblioteca/ficha.html?upc=702825099060>

Las especificaciones de los modelos utilizados para realizar el ajuste estacional están disponibles en el Banco de Información Económica (BIE). Seleccione «Indicadores económicos de coyuntura, Indicador Trimestral de la Actividad Económica Estatal» y vaya al icono de información ⓘ correspondiente a las «series desestacionalizadas y de tendencia-ciclo».

Los datos que se reportan en este documento amplían la información que actualmente difunde el INEGI. Esta se genera como parte de los resultados del SCNM y se da a conocer en la fecha establecida en el Calendario de Difusión de Información Estadística y Geográfica y de Interés Nacional.

Las series del ITAEE pueden consultarse en la sección PIB y Cuentas Nacionales de México y en el BIE, de la página del INEGI: <https://www.inegi.org.mx>