

Próxima publicación: 26 de abril

INFORMACIÓN OPORTUNA SOBRE LA BALANZA COMERCIAL DE MERCANCÍAS DE MÉXICO Febrero de 2024

En febrero de 2024, la información oportuna de comercio exterior indica un déficit comercial de 585 millones de dólares, saldo que se compara con el déficit de 1 889 millones de dólares en el mismo mes de 2023.

En los primeros dos meses de 2024,¹ la balanza comercial presentó un déficit de 4 899 millones de dólares. En el mismo periodo de 2023, el déficit fue de 5 995 millones de dólares.

EXPORTACIONES

En el mes de referencia, el valor de las exportaciones de mercancías alcanzó 50 721 millones de dólares, cifra integrada por 48 098 millones de dólares de exportaciones no petroleras y por 2 623 millones de dólares de petroleras. Así, las exportaciones totales observaron un incremento anual de 13 %, que resultó de crecimientos de 12.9 % en las exportaciones no petroleras y de 15.7 % en las petroleras. Al interior de las exportaciones no petroleras, las dirigidas a Estados Unidos avanzaron 13.7 % a tasa anual y las canalizadas al resto del mundo, 8.4 por ciento.

En febrero de 2024 y con cifras ajustadas por estacionalidad, las exportaciones totales de mercancías reportaron un crecimiento mensual de 4.24 por ciento. Este cambio es reflejo de ascensos de 4.44 % en las exportaciones no petroleras y de 0.99 % en las petroleras.

IMPORTACIONES

En el segundo mes de este año, el valor de las importaciones de mercancías fue de 51 306 millones de dólares, monto que implicó un ascenso anual de 9.7 por ciento. Esta variación se originó de un alza de 14.7 % en las importaciones no petroleras y de una caída de 33.1 % en las petroleras. Al considerar las importaciones por tipo de bien, se presentaron aumentos de 13.9 % en las importaciones de bienes de consumo, de 7.9 % en las de bienes de uso intermedio y de 18.9 % en las de bienes de capital.

Con datos desestacionalizados, las importaciones totales mostraron un alza mensual de 6.91 %, la cual se derivó de aumentos de 7.06 % en las importaciones no petroleras y de 4.94 % en las petroleras. Por tipo de bien, se presentaron incrementos mensuales de 5.01 % en las importaciones de bienes de consumo, de 8.04 % en las de bienes de uso intermedio y de 1.57 % en las de bienes de capital.

¹ La suma de los componentes que integran la estadística de la Balanza Comercial de Mercancías de México que se presenta en este reporte puede no coincidir con los totales debido al redondeo de las cifras.

CIFRAS ORIGINALES

BALANZA COMERCIAL DE MERCANCIAS DE MÉXICO
(millones de dólares y variación porcentual anual)

Concepto	Febrero de 2024*		Enero - febrero de 2024*	
	millones de dólares	variación % anual	millones de dólares	variación % anual
Exportaciones totales	50 721.1	13.0	92 678.3	5.9
Petroleras	2 622.8	15.7	5 343.5	7.2
No petroleras	48 098.3	12.9	87 334.8	5.8
Agropecuarias	2 307.4	12.0	4 238.8	6.6
Extractivas	742.5	-7.6	1 476.4	1.3
Manufactureras	45 048.4	13.3	81 619.6	5.9
Automotrices	16 650.7	26.9	29 371.8	9.9
No automotrices	28 397.7	6.6	52 247.8	3.8
Importaciones totales	51 305.8	9.7	97 577.7	4.4
Petroleras	3 267.7	-33.1	6 711.3	-35.7
No petroleras	48 038.1	14.7	90 866.3	9.4
Bienes de consumo	7 146.9	13.9	14 292.1	7.3
Petroleras	838.7	-48.7	1 554.4	-55.7
No petroleras	6 308.3	35.9	12 737.7	29.9
Bienes intermedios	39 194.1	7.9	73 316.6	2.0
Petroleras	2 429.0	-25.2	5 157.0	-25.5
No petroleras	36 765.1	11.1	68 159.6	4.9
Bienes de capital	4 964.8	18.9	9 969.0	20.3
Saldo de la balanza comercial	-584.7	-69.0	-4 899.4	-18.3

Nota: Debido al redondeo de las cifras, las sumas de los parciales pueden no coincidir con los totales.

* Cifras oportunas.

Fuente: Sistema de Administración Tributaria, Secretaría de Economía, Banco de México e INEGI. Balanza Comercial de Mercancías de México, 2024.

Se anexa Nota técnica

Para consultas de medios y periodistas, escribir a: comunicacionsocial@inegi.org.mx o llamar al teléfono (55) 52-78-10-00, extensiones 321064, 321134 y 321241. Dirección de Atención a Medios/ Dirección General Adjunta de Comunicación



NOTA TÉCNICA

INFORMACIÓN OPORTUNA SOBRE LA BALANZA COMERCIAL DE MERCANCÍAS DE MÉXICO

Febrero de 2024

I. CIFRAS ORIGINALES

Cuadro 1

BALANZA COMERCIAL DE MERCANCÍAS DE MÉXICO (millones de dólares y variación porcentual anual)

Concepto	Febrero de 2024*		Enero - febrero de 2024*	
	millones de dólares	variación % anual	millones de dólares	variación % anual
Exportaciones totales	50 721.1	13.0	92 678.3	5.9
Petroleras	2 622.8	15.7	5 343.5	7.2
No petroleras	48 098.3	12.9	87 334.8	5.8
Agropecuarias	2 307.4	12.0	4 238.8	6.6
Extractivas	742.5	-7.6	1 476.4	1.3
Manufactureras	45 048.4	13.3	81 619.6	5.9
Automotrices	16 650.7	26.9	29 371.8	9.9
No automotrices	28 397.7	6.6	52 247.8	3.8
Importaciones totales	51 305.8	9.7	97 577.7	4.4
Petroleras	3 267.7	-33.1	6 711.3	-35.7
No petroleras	48 038.1	14.7	90 866.3	9.4
Bienes de consumo	7 146.9	13.9	14 292.1	7.3
Petroleras	838.7	-48.7	1 554.4	-55.7
No petroleras	6 308.3	35.9	12 737.7	29.9
Bienes intermedios	39 194.1	7.9	73 316.6	2.0
Petroleras	2 429.0	-25.2	5 157.0	-25.5
No petroleras	36 765.1	11.1	68 159.6	4.9
Bienes de capital	4 964.8	18.9	9 969.0	20.3
Saldo de la balanza comercial	-584.7	-69.0	-4 899.4	-18.3

Nota: Debido al redondeo de las cifras, las sumas de los parciales pueden no coincidir con los totales.

* Cifras oportunas.

Fuente: Sistema de Administración Tributaria (SAT), Secretaría de Economía (SE), Banco de México e INEGI. Balanza Comercial de Mercancías de México, 2024.

Saldo de la balanza comercial de mercancías

En febrero de 2024, la información oportuna de comercio exterior indica que se registró un déficit comercial de 585 millones de dólares. Dicho saldo se compara con el déficit de 4 315 millones de dólares reportado en enero pasado. La disminución del déficit, entre enero y febrero, se originó de un aumento en el saldo de la balanza de productos no petroleros — que pasó de un déficit de 3 592 millones de dólares en enero a un superávit de 60 millones de dólares en febrero— y de un menor déficit de la balanza de productos petroleros —que pasó de 723 millones de dólares a 645 millones de dólares en esa misma comparación—.

En los primeros dos meses de 2024, la balanza comercial presentó un déficit de 4 899 millones de dólares.² En el mismo periodo de 2023, el déficit fue de 5 995 millones de dólares.

Cuadro 2
BALANZA COMERCIAL DE MERCANCIAS DE MÉXICO
(millones de dólares)

Concepto	2022	2023		2024		
		Dic.	Anual	Ene.	Feb.*	Ene. – feb.*
Exportaciones totales	577 735	49 250	593 012	41 957	50 721	92 678
Petroleras	38 972	2 597	33 219	2 721	2 623	5 343
No petroleras	538 763	46 652	559 793	39 236	48 098	87 335
Importaciones totales	604 615	45 007	598 475	46 272	51 306	97 578
Petroleras	74 114	2 758	51 755	3 444	3 268	6 711
No petroleras	530 500	42 249	546 720	42 828	48 038	90 866
Balanza comercial total	-26 879	4 242	-5 464	-4 315	-585	-4 899
Petrolera	-35 142	-161	-18 536	-723	-645	-1 368
No petrolera	8 263	4 403	13 073	-3 592	60	-3 532

* Cifras oportunas.

Fuente: SAT, SE, Banco de México e INEGI. Balanza Comercial de Mercancías de México, 2024.

En febrero de 2024, el valor de las exportaciones de mercancías fue de 50 721 millones de dólares, monto superior en 13 % al del mismo mes de 2023. Dicha tasa resultó de incrementos de 12.9 % en las exportaciones no petroleras y de 15.7 % en las petroleras. Al interior de las exportaciones no petroleras, las dirigidas a Estados Unidos crecieron 13.7 % a tasa anual y las canalizadas al resto del mundo, 8.4 por ciento.

Cuadro 3
EXPORTACIONES NO PETROLERAS A DISTINTOS MERCADOS
(participación porcentual acumulada y variación porcentual anual)

Concepto	Participación porcentual Ene. - feb.* 2024	Variación porcentual anual				
		2023		2024		
		Dic.	Anual	Ene.	Feb.*	Ene. – feb.*
Total	100.00	0.4	3.9	-1.7	12.9	5.8
Estados Unidos	83.29	2.0	4.8	-1.5	13.7	6.4
Automotriz	28.77	17.7	15.3	-1.8	28.5	13.2
Otras	54.52	-5.1	0.1	-1.4	7.1	3.2
Resto del Mundo	16.71	-7.5	-0.3	-2.3	8.4	3.1
Automotriz	4.86	-9.6	9.4	-28.3	18.6	-6.2
Otras	11.85	-6.6	-4.4	11.0	4.0	7.4

* Cifras oportunas.

Fuente: SAT, SE, Banco de México e INEGI. Balanza Comercial de Mercancías de México, 2024.

² La suma de los componentes que integran la estadística de la Balanza Comercial de Mercancías de México que se presenta en este reporte puede no coincidir con los totales debido al redondeo de las cifras.

Exportaciones por tipo de mercancía

En el mes de referencia, las exportaciones de productos manufacturados ascendieron a 45 048 millones de dólares, lo que representó un avance anual de 13.3 por ciento. Los crecimientos más importantes se observaron en las exportaciones de equipo profesional y científico (31.8 %), de productos automotrices (26.9 %), de productos textiles, artículos de vestir e industria del cuero (16.6 %), de alimentos, bebidas y tabaco (11.4 %) y de equipos y aparatos eléctricos y electrónicos (7.7 %). A su vez, el alza anual de las exportaciones de productos automotrices fue resultado de aumentos de 28.5 % en las ventas canalizadas a Estados Unidos y de 18.6 % en las dirigidas a otros mercados.

En febrero de 2024, el valor de las exportaciones petroleras fue de 2 623 millones de dólares. Este monto se originó de 1 982 millones de dólares de ventas de petróleo crudo³ y de 641 millones de dólares de exportaciones de otros productos petroleros. En ese mes, el precio promedio de la mezcla mexicana de crudo de exportación se situó en 71.38 dólares por barril, cifra mayor en 2.50 dólares con respecto a la del mes previo y en 4.04 dólares en relación con la de febrero de 2023. En cuanto al volumen de crudo exportado, este se ubicó en el mes de referencia en 957 mil barriles diarios, nivel inferior al de 982 mil barriles diarios de enero y al de 987 mil barriles diarios de febrero de 2023.

En el segundo mes del año en curso, el valor de las exportaciones agropecuarias y pesqueras fue de 2 307 millones de dólares, monto que implicó un incremento anual de 12 por ciento. Los avances más importantes se registraron en las exportaciones de ganado vacuno (41.3 %), de jitomate (37.2 %), de fresas frescas (33.4 %), de legumbres y hortalizas frescas (21.3 %) y de pimienta (17.4 %). En contraste, las reducciones anuales más relevantes se presentaron en las exportaciones de cebollas y ajos (30 %) y de melón, sandía y papaya (18.4 %). Las exportaciones extractivas se ubicaron en 742 millones de dólares, con una caída anual de 7.6 por ciento.

En el periodo enero-febrero de 2024, el valor de las exportaciones totales sumó 92 678 millones de dólares, lo que significó un crecimiento anual de 5.9 por ciento. Dicha tasa se derivó de avances de 5.8 % en las exportaciones no petroleras y de 7.2 % en las petroleras.

Estructura de las exportaciones

En el primer bimestre de 2024, la estructura del valor de las exportaciones de mercancías fue la siguiente: bienes manufacturados, 88.1 %; productos petroleros, 5.7 %; bienes agropecuarios, 4.6 % y productos extractivos no petroleros, 1.6 por ciento.

³ Información proporcionada por PMI Comercio Internacional, S. A. de C. V., que corresponde a sus cifras operativas y que está sujeta a revisiones posteriores.

Importaciones totales de mercancías

En febrero de 2024, el valor de las importaciones de mercancías fue de 51 306 millones de dólares, lo que representó un alza anual de 9.7 por ciento.

Importaciones por tipo de bien

Las importaciones de bienes de consumo fueron de 7 147 millones de dólares, cifra que se tradujo en un aumento anual de 13.9 por ciento. Dicha tasa se originó de un alza de 35.9 % en las importaciones de bienes de consumo no petroleros y de un descenso de 48.7 % en las de bienes de consumo petroleros (gasolina y gas butano y propano).

Se importaron bienes de uso intermedio por un valor de 39 194 millones de dólares, nivel superior en 7.9 % al reportado en febrero de 2023. A su vez, esta cifra se originó de la combinación de un incremento de 11.1 % en las importaciones de productos de uso intermedio no petroleros y de una reducción de 25.2 % en las de bienes de uso intermedio petroleros.

Las importaciones de bienes de capital, en el mes de referencia, alcanzaron 4 965 millones de dólares, lo cual implicó un crecimiento anual de 18.9 por ciento.

En el primer bimestre de 2024, el valor de las importaciones totales fue de 97 578 millones de dólares, monto mayor en 4.4 % al observado en igual lapso de 2023. A su interior, las importaciones no petroleras avanzaron 9.4 % a tasa anual y las petroleras retrocedieron 35.7 por ciento.

Estructura de las importaciones

Durante enero-febrero de 2024, la estructura del valor de las importaciones fue la siguiente: bienes de uso intermedio, 75.1 %; bienes de consumo, 14.7 % y bienes de capital, 10.2 por ciento.

II. CIFRAS DESESTACIONALIZADAS⁴

En febrero de 2024 y con cifras desestacionalizadas, la balanza comercial registró un déficit de 1 610 millones de dólares, mientras que en enero presentó uno de 291 millones de dólares. La ampliación del déficit, entre enero y febrero, se originó de un menor saldo de la balanza de productos no petroleros —que pasó de un superávit de 322 millones de dólares, en enero, a un déficit de 853 millones de dólares, en febrero— y de un aumento del déficit de la balanza de productos petroleros —que pasó de 612 millones de dólares a 757 millones de dólares en esa misma comparación—.

Gráfica 1
SERIE DESESTACIONALIZADA
DEL SALDO DE LA BALANZA COMERCIAL DE MERCANCÍAS DE MÉXICO
a febrero* de 2024
(millones de dólares)

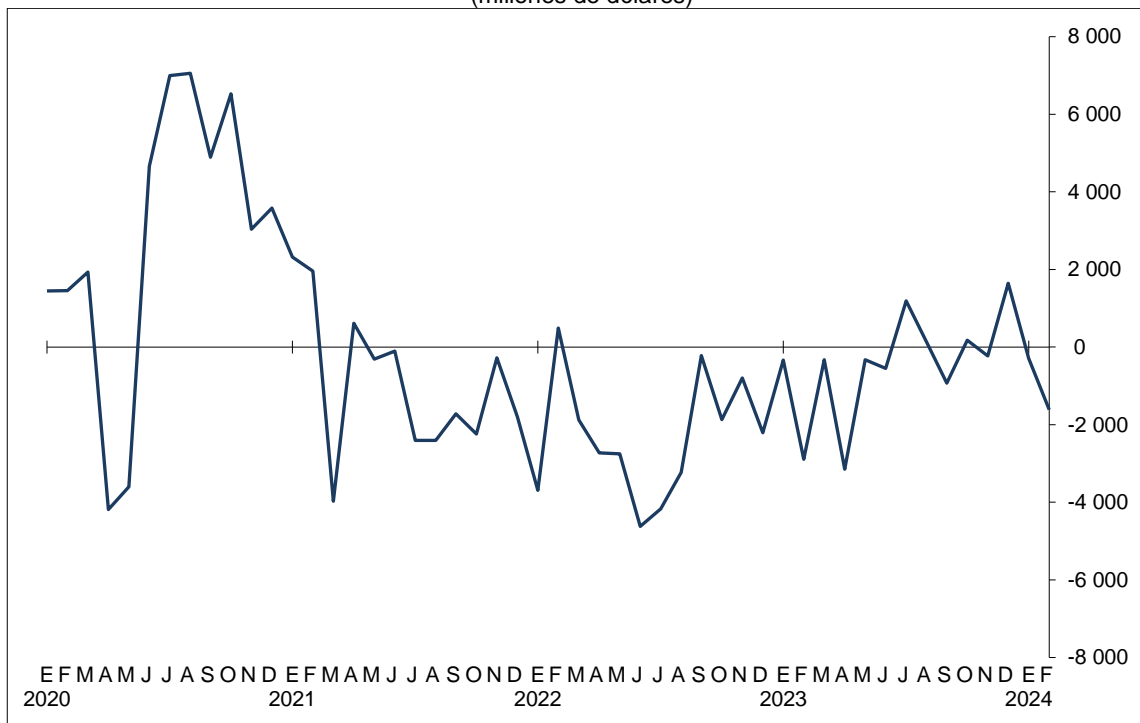

* Cifras oportunas.

Fuente: SAT, SE, Banco de México e INEGI. Balanza Comercial de Mercancías de México. Serie elaborada mediante métodos econométricos, 2024.

En el mes que se reporta, las exportaciones totales desestacionalizadas reportaron un incremento mensual de 4.24 %, que resultó de crecimientos de 4.44 % en las exportaciones no petroleras y de 0.99 % en las petroleras. Al interior de las exportaciones no petroleras, las manufactureras presentaron un avance mensual de 4.50 por ciento. A su vez, dicha tasa se derivó de alzas de 7.93 % en las exportaciones automotrices y de 2.64 % en las manufactureras no automotrices.

⁴ La mayoría de las series económicas se ve afectada por factores estacionales y de calendario. El ajuste de los datos por dichos factores permite obtener las cifras desestacionalizadas. Su análisis ayuda a realizar un mejor diagnóstico de la evolución de las variables.

Gráfica 2
SERIE DESESTACIONALIZADA Y DE TENDENCIA-CICLO⁵
DE LAS EXPORTACIONES DE MERCANCÍAS
a febrero* de 2024
(millones de dólares)

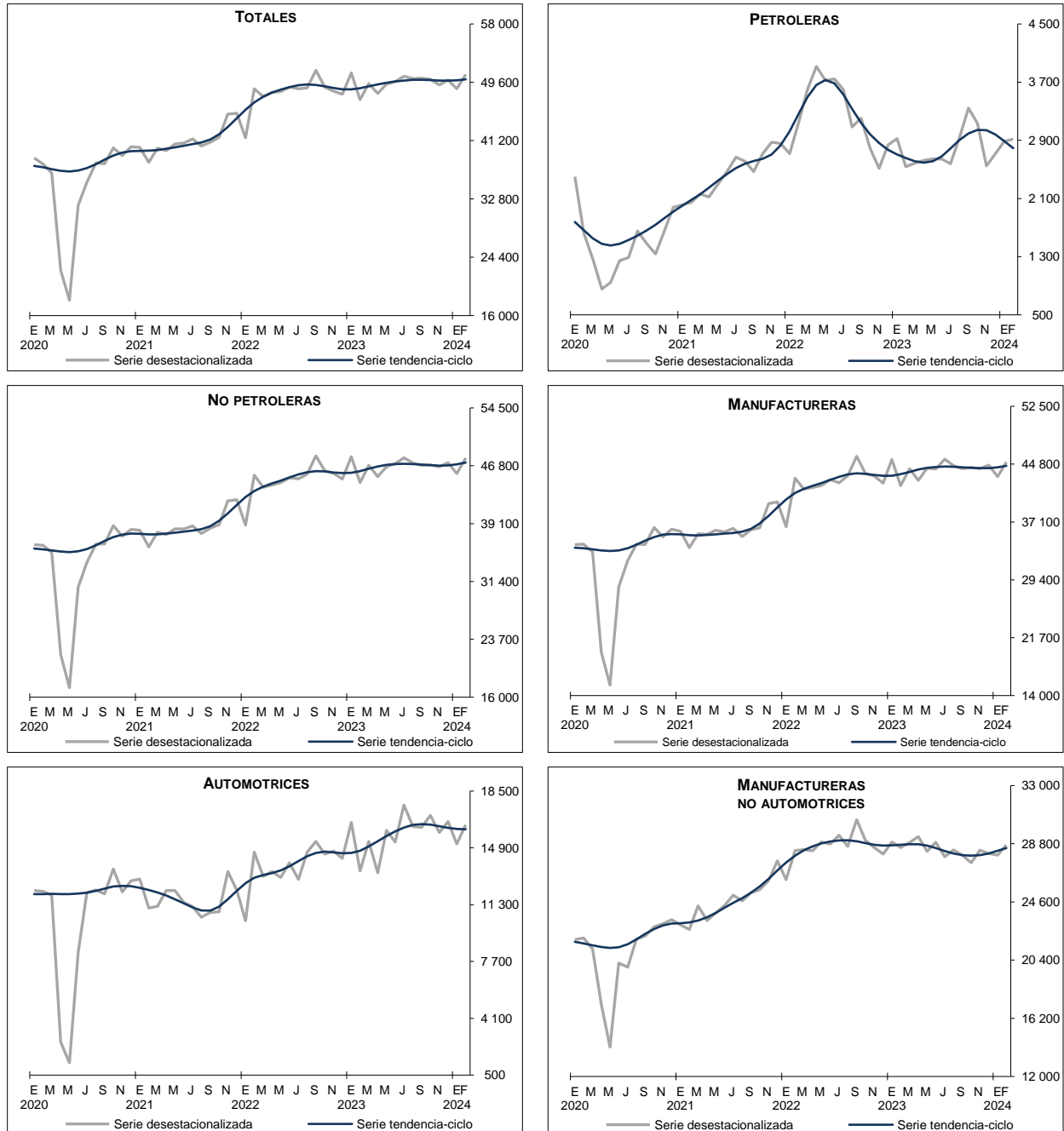

* Cifras oportunas.

Fuente: SAT, SE, Banco de México e INEGI. Balanza Comercial de Mercancías de México. Series elaboradas mediante métodos econométricos, 2024.

⁵ Tendencia-ciclo es la combinación de los componentes de tendencia y ciclo. La tendencia se refiere a la evolución de largo plazo de la serie de tiempo, y el ciclo, a las desviaciones alrededor de la tendencia.

En febrero de 2024 y con cifras desestacionalizadas, las importaciones totales de mercancías aumentaron 6.91 por ciento. Esta variación resultó de incrementos de 7.06 % en las importaciones no petroleras y de 4.94 % en las petroleras. Por tipo de bien, se observaron crecimientos mensuales de 5.01 % en las importaciones de bienes de consumo (avance de 2.11 % en las de bienes de consumo no petroleros), de 8.04 % en las de bienes de uso intermedio (alza de 8.86 % en las de bienes de uso intermedio no petroleros) y de 1.57 % en las de bienes de capital.

Gráfica 3
SERIE DESESTACIONALIZADA Y DE TENDENCIA-CICLO
DE LAS IMPORTACIONES DE MERCANCÍAS
a febrero* de 2024
(millones de dólares)

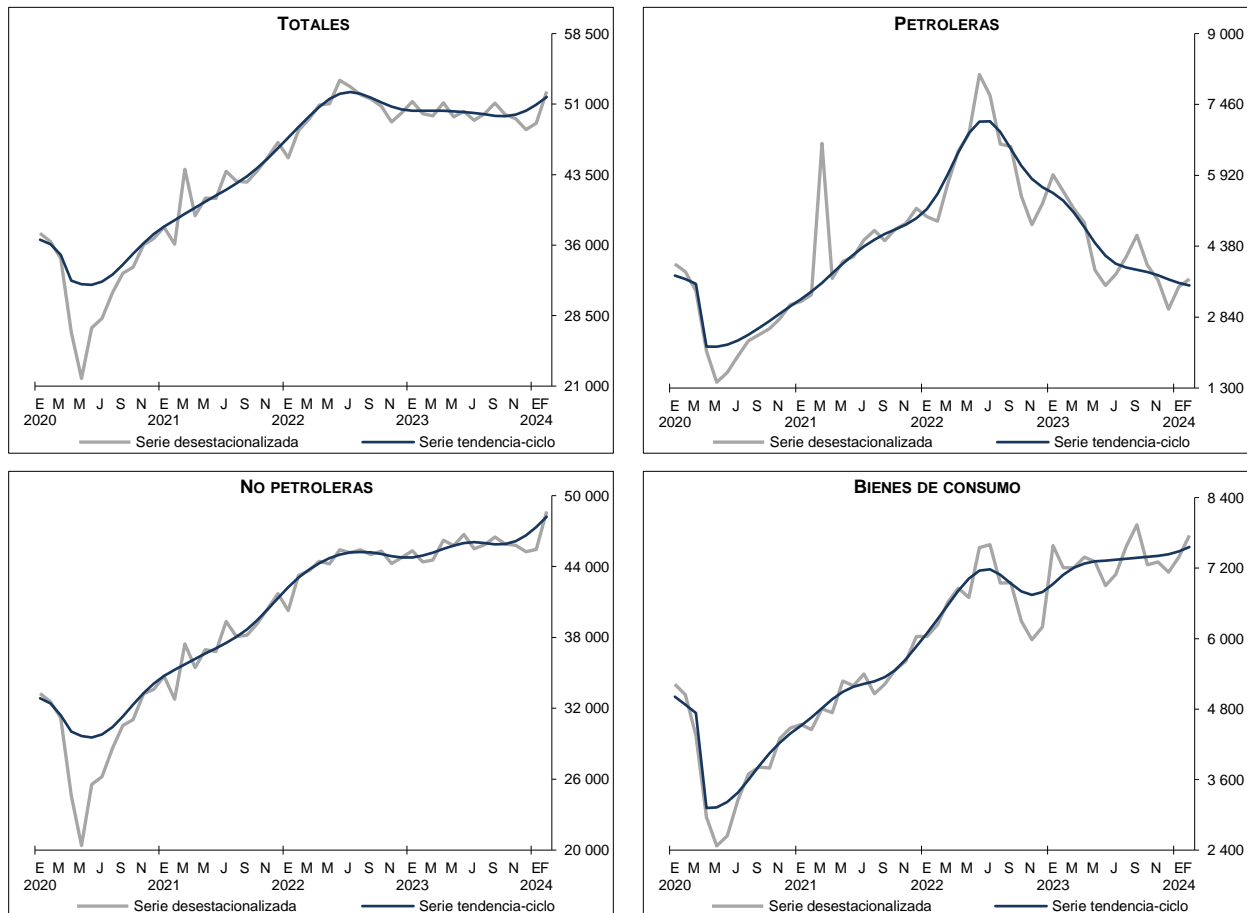

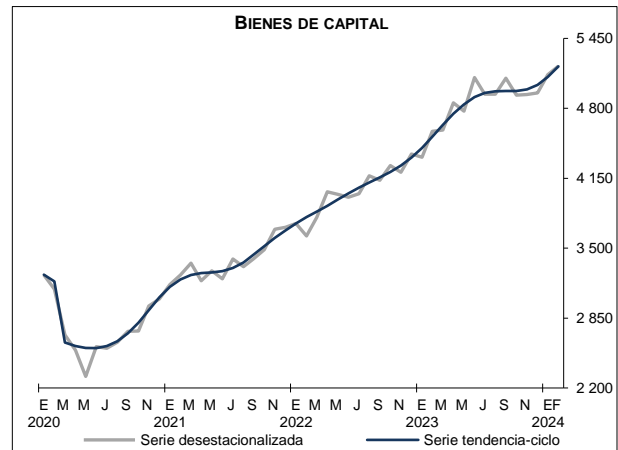
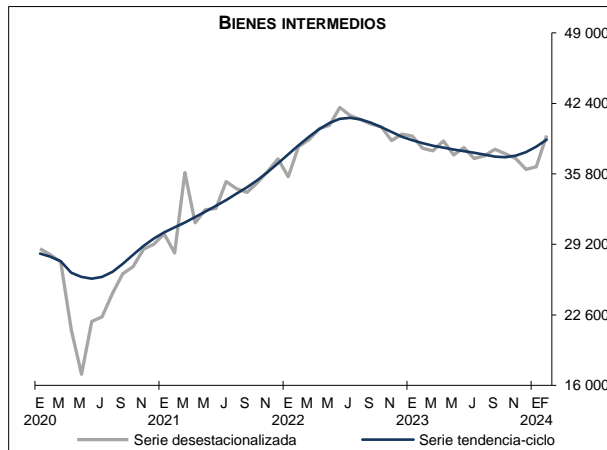

* Cifras oportunas.

Fuente: SAT, SE, Banco de México e INEGI. Balanza Comercial de Mercancías de México. Series elaboradas mediante métodos econométricos, 2024.

La información oportuna de comercio exterior que se presenta en este documento la elaboran: el Sistema de Administración Tributaria, la Secretaría de Economía, el Banco de México y el Instituto Nacional de Estadística y Geografía. Balanza Comercial de Mercancías de México.

SNIEG. Información de Interés Nacional.