

Próxima publicación: 10 de mayo

ENCUESTAS DE VIAJEROS INTERNACIONALES (EVI) Febrero de 2024

El Instituto Nacional de Estadística y Geografía (INEGI) presenta los resultados de las Encuestas de Viajeros Internacionales (EVI) —Encuesta de Turismo de Internación (ETI) y Encuesta de Viajeros Fronterizos (EVF)—. Estas dan a conocer el número de visitantes internacionales que ingresaron y salieron del país, así como sus gastos.

En febrero de 2024, ingresaron al país 6 626 838 visitantes, cifra que representó un incremento de 12.2 % a tasa anual: 3 454 694 fueron turistas internacionales.

En el segundo mes de 2024, el ingreso de divisas por concepto de gasto total de visitantes ascendió a 3 176.5 millones de dólares, monto mayor en 13.2 % con respecto al mismo mes de 2023.

INGRESOS Y EGRESOS DE VISITANTES, GASTO TOTAL Y GASTO MEDIO (cifras absolutas y variación anual)

Ingresos y egresos por concepto		Febrero ^{p/}		Variación porcentual anual
		2023	2024	
Ingresos	Número de visitantes ^{1/}	5 904 646	6 626 838	12.2
	Gasto total ^{2/}	2 806.3	3 176.5	13.2
	Gasto medio ^{3/}	475.27	479.34	0.9
Egresos	Número de visitantes ^{4/}	3 509 148	4 455 763	27.0
	Gasto total ^{2/}	475.3	632.8	33.1
	Gasto medio ^{3/}	135.45	142.02	4.9

^{p/} Cifras preliminares.
^{1/} Entradas.
^{2/} Millones de dólares.
^{3/} Dólares.
^{4/} Salidas.

Fuente: INEGI. EVI, 2024.

Durante febrero de 2024, el gasto medio de turistas de internación que ingresaron al país por vía aérea alcanzó un monto de 1 260.50 dólares. En igual mes de 2023, fue de 1 212.48 dólares.

En el mes de referencia, las y los residentes en México que visitaron el extranjero gastaron 632.8 millones de dólares, cantidad superior en 33.1 % a la de febrero de 2023.

Se anexa Nota técnica

Para consultas de medios y periodistas, escribir a: comunicacionsocial@inegi.org.mx o llamar al teléfono (55) 52-78-10-00, extensiones 321064, 321134 y 321241. Dirección de Atención a Medios/ Dirección General Adjunta de Comunicación



Comunicación social

NOTA TÉCNICA

ENCUESTAS DE VIAJEROS INTERNACIONALES

Febrero de 2024

Las Encuestas de Viajeros Internacionales (EVI) —Encuesta de Turismo de Internación (ETI) y Encuesta de Viajeros Fronterizos (EVF)— dan a conocer el número de visitantes internacionales que ingresaron y salieron del país, así como sus gastos.

I. PRINCIPALES RESULTADOS

Ingresos de residentes en el extranjero

Número de visitantes

En febrero de 2024, ingresaron al país 6 626 838 visitantes, 12.2 % más que en el mismo mes del año anterior. De estos, 3 454 694 fueron turistas internacionales (viajeras y viajeros residentes en el extranjero que pernoctaron en México). En igual mes de un año antes, se reportó un ingreso de 3 252 793 turistas.

Gráfica 1
INGRESO DE VISITANTES
a febrero de 2024
(miles de entradas)

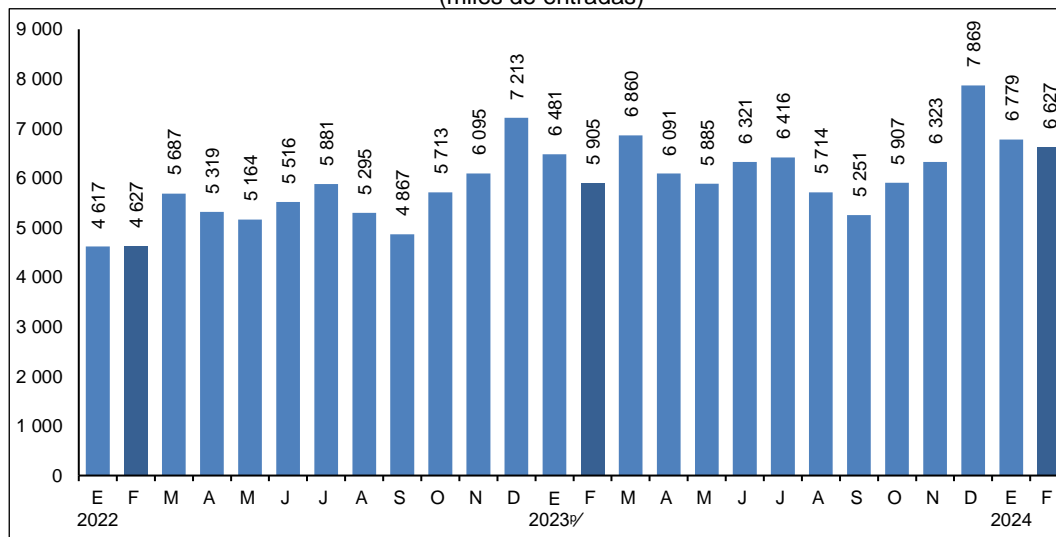

^{p/} Cifras preliminares a partir del año que se indica.
Fuente: INEGI, EVI, 2024.

En febrero pasado, las y los turistas de internación¹ sumaron 2 430 135, cantidad que representó un ascenso de 7.2 % a tasa anual. Quienes ingresaron por vía aérea representaron 91.3 % de las y los turistas de internación: la cantidad aumentó 10.1 % a tasa anual. Por vía terrestre ingresó un 8.7 %: la cantidad descendió 15.9 % respecto a febrero de 2023.

¹ Turistas residentes en el extranjero que visitan México, pasan la delimitación de la franja fronteriza y pernoctan, por lo menos una noche, dentro de algún destino del país.

En el segundo mes de 2024, las y los turistas fronterizos² que ingresaron al país, en automóvil o a pie, fueron 1 024 559, cantidad 3.8 % mayor a la de febrero de 2023.

Cuadro 1
TURISTAS INTERNACIONALES QUE INGRESARON AL PAÍS SEGÚN TIPO
(número de entradas y variación anual)

Tipo de turistas	Febrero ^{p/}		Variación porcentual anual
	2023	2024	
Turistas internacionales	3 252 793	3 454 694	6.2
Turistas de internación	2 266 185	2 430 135	7.2
Vía aérea	2 015 538	2 219 256	10.1
Vía terrestre	250 647	210 879	-15.9
Turistas fronterizos	986 608	1 024 559	3.8

^{p/} Cifras preliminares.
Fuente: INEGI. EVI, 2024.

Gasto total

En febrero de 2024, el ingreso de divisas referente al gasto total de visitantes ascendió a 3 176.5 millones de dólares: 13.2 % más que en el mismo mes del año previo. El gasto de turistas internacionales alcanzó 2 974 millones de dólares. De estos, 96.3 % se derivó de turistas de internación y 3.7 %, de turistas fronterizos.

Cuadro 2
INGRESO DE DIVISAS POR TIPO DE TURISTAS INTERNACIONALES
(millones de dólares y variación anual)

Tipo de turistas	Febrero ^{p/}		Variación porcentual anual
	2023	2024	
Turistas internacionales	2 636.0	2 974.0	12.8
Turistas de internación	2 531.4	2 865.2	13.2
Vía aérea	2 443.8	2 797.4	14.5
Vía terrestre	87.6	67.8	-22.6
Turistas fronterizos	104.6	108.9	4.1
Peatones	13.2	14.0	5.9
En automóviles	91.4	94.9	3.9

Nota: La suma de los parciales puede no coincidir con los totales debido al redondeo de las cifras.
^{p/} Cifras preliminares.
Fuente: INEGI. EVI, 2024.

² Viajeras y viajeros fronterizos que pueden ser turistas (que pernoctan) o excursionistas (que no pernoctan) que ingresan al país de forma terrestre (en automóvil o a pie) y que permanecen durante su visita dentro de la delimitación de la franja fronteriza norte o sur.

Gasto medio

En febrero pasado, el gasto medio por visitante fue de 479.34 dólares: 0.9 % más respecto al mismo mes de 2023. El gasto medio de turistas de internación fue de 1 179.01 dólares; el de quienes ingresaron por vía aérea, de 1 260.50 dólares y el de quienes entraron por vía terrestre, de 321.47 dólares. El de turistas fronterizos fue de 106.28 dólares.

Cuadro 3
**CUADRO RESUMEN DE INGRESOS DE VISITANTES, GASTO TOTAL
Y GASTO MEDIO POR TIPO DE TURISTAS**
(cifras absolutas y variación anual)

Tipo de turistas	Febrero ^{p/}		Variación porcentual anual
	2023	2024	
Número de visitantes^{1/}	5 904 646	6 626 838	12.2
Turistas internacionales	3 252 793	3 454 694	6.2
Turistas de internación	2 266 185	2 430 135	7.2
Vía aérea	2 015 538	2 219 256	10.1
Vía terrestre	250 647	210 879	-15.9
Turistas fronterizos	986 608	1 024 559	3.8
Excursionistas internacionales	2 651 853	3 172 144	19.6
Excursionistas fronterizos	1 778 687	2 224 611	25.1
Excursionistas en cruceros	873 166	947 533	8.5
Gasto total^{2/}	2 806.3	3 176.5	13.2
Turistas internacionales	2 636.0	2 974.0	12.8
Turistas de internación	2 531.4	2 865.2	13.2
Vía aérea	2 443.8	2 797.4	14.5
Vía terrestre	87.6	67.8	-22.6
Turistas fronterizos	104.6	108.9	4.1
Excursionistas internacionales	170.3	202.5	18.9
Excursionistas fronterizos	99.9	123.7	23.8
Excursionistas en cruceros	70.4	78.8	12.0
Gasto medio^{3/}	475.27	479.34	0.9
Turistas internacionales	810.38	860.87	6.2
Turistas de internación	1 117.03	1 179.01	5.5
Vía aérea	1 212.48	1 260.50	4.0
Vía terrestre	349.51	321.47	-8.0
Turistas fronterizos	106.00	106.28	0.3
Excursionistas internacionales	64.23	63.83	-0.6
Excursionistas fronterizos	56.19	55.60	-1.1
Excursionistas en cruceros	80.59	83.16	3.2

Nota: La suma de los parciales puede no coincidir con los totales debido al redondeo de las cifras.

^{p/} Cifras preliminares.

^{1/} Entradas.

^{2/} Millones de dólares.

^{3/} Dólares.

Fuente: INEGI. EVI, 2024.

Egresos de residentes en México

Número de visitantes

En febrero de 2024, residentes en México que visitaron el extranjero fueron 4 455 763, cifra 27 % mayor a la del mismo mes de 2023. De ese número, 1 175 433 fueron turistas internacionales (viajeras y viajeros residentes en México que pernoctaron en el extranjero). En febrero de 2023 egresaron 946 487.

Gráfica 2
EGRESO DE VISITANTES
a febrero de 2024
(miles de salidas)

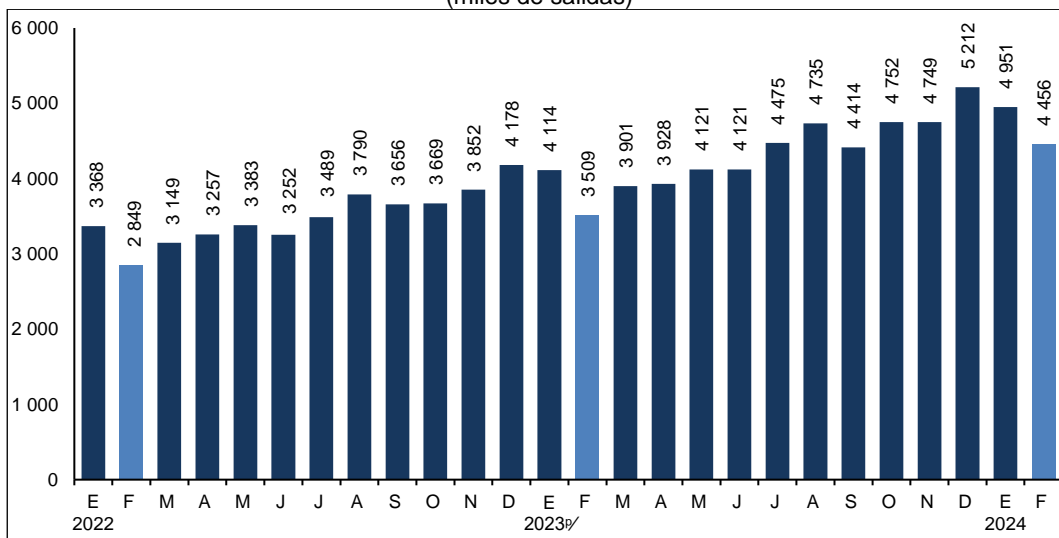

^{p/} Cifras preliminares a partir del año que se indica.
Fuente: INEGI. EVI, 2024.

Gasto total

En el segundo mes de 2024, residentes en México que visitaron el extranjero gastaron 632.8 millones de dólares, monto superior en 33.1 % al de igual mes de un año antes. En el periodo de referencia, el egreso de divisas por turistas internacionales ascendió a 435.4 millones de dólares. De esta cifra, 93.4 % correspondió a gastos de turistas de internación y 6.6 %, a turistas fronterizos.

Gasto medio

En febrero pasado, el gasto medio de residentes en México que visitaron el extranjero fue de 142.02 dólares; el de turistas de internación, de 509.54 dólares, y el de turistas fronterizos fue de 76.49 dólares.

Cuadro 4
**CUADRO RESUMEN DE EGRESOS DE VISITANTES, GASTO TOTAL
Y GASTO MEDIO POR TIPO DE TURISTAS**
(cifras absolutas y variación anual)

Tipo de turistas	Febrero ^{p/}		Variación porcentual anual
	2023	2024	
Número de visitantes^{1/}	3 509 148	4 455 763	27.0
Turistas internacionales	946 487	1 175 433	24.2
Turistas de internación	660 138	797 881	20.9
Vía aérea	357 253	454 646	27.3
Vía terrestre	302 885	343 235	13.3
Turistas fronterizos	286 349	377 552	31.9
Excursionistas internacionales	2 562 661	3 280 330	28.0
Excursionistas fronterizos	2 562 661	3 280 330	28.0
Excursionistas en cruceros	N/A	N/A	N/A
Gasto total^{2/}	475.3	632.8	33.1
Turistas internacionales	327.0	435.4	33.2
Turistas de internación	307.9	406.6	32.0
Vía aérea	257.5	342.1	32.9
Vía terrestre	50.4	64.4	27.9
Turistas fronterizos	19.1	28.9	51.4
Excursionistas internacionales	148.3	197.4	33.1
Excursionistas fronterizos	148.3	197.4	33.1
Excursionistas en cruceros	N/A	N/A	N/A
Gasto medio^{3/}	135.45	142.02	4.9
Turistas internacionales	345.46	370.44	7.2
Turistas de internación	466.41	509.54	9.2
Vía aérea	720.82	752.47	4.4
Vía terrestre	166.35	187.75	12.9
Turistas fronterizos	66.62	76.49	14.8
Excursionistas internacionales	57.88	60.18	4.0
Excursionistas fronterizos	57.88	60.18	4.0
Excursionistas en cruceros	N/A	N/A	N/A

Nota: La suma de los parciales puede no coincidir con los totales debido al redondeo de las cifras.

^{p/} Cifras preliminares.

^{1/} Salidas.

^{2/} Millones de dólares.

^{3/} Dólares.

N/A No aplica.

Fuente: INEGI. EVI, 2024.

NOTA METODOLÓGICA

Las EVI buscan obtener información para generar estadística básica, referida al momento de la entrevista, acerca del número de viajeras y viajeros internacionales. El objetivo también es conocer los ingresos o egresos de divisas que se derivan de sus transacciones y del gasto medio que generan. También se consideran la ciudad de origen, el destino y las características generales del viaje.

La unidad de observación son todas y todos los viajeros internacionales, que pueden ser turistas (pernoctan por lo menos una noche dentro del destino visitado) o excursionistas (no pernoctan y se conocen como «visitantes de día»). Además, pueden ser de carácter fronterizo (permanecen dentro de la delimitación de la franja fronteriza) o de internación (ingresan más allá de la delimitación de la franja fronteriza).

Las y los viajeros internacionales se clasifican por tipo de flujo (receptivo o egresivo) y por medio de transporte (vía aérea, terrestre o marítima). Las y los receptivos son quienes residen en el extranjero y visitaron México. Las y los egresivos son quienes residen en México y visitaron otros países por cualquier motivo.

El diseño de las EVI tiene como base metodológica y conceptual las recomendaciones internacionales de la Organización Mundial de Turismo. Estas sientan los lineamientos para la investigación del sector turístico, la unidad de observación, los criterios para su clasificación y la definición de las variables de estudio.

En cuanto a la cobertura temática, se obtiene información para las siguientes variables: número de visitantes internacionales, gasto total, gasto medio y motivo principal del viaje, entre otras. La cobertura geográfica de las EVI proporciona información con representatividad a nivel nacional.

Para el turismo de internación, la unidad de muestreo son las y los turistas de internación y excursionistas en cruceros. El esquema de muestreo es estratificado y polietápico y se determina en un periodo mensual de captación. El marco de muestreo se integra por los registros administrativos que proporciona la Unidad de Política Migratoria, Registro e Identidad de Personas de la Secretaría de Gobernación; la Secretaría de Infraestructura, Comunicaciones y Transportes; Aeropuertos y Servicios Auxiliares y el Banco Nacional del Ejército, Fuerza Aérea y Armada, S. N. C. Las y los viajeros fronterizos (turistas y excursionistas) también son unidad de muestreo. El esquema de muestreo es estratificado y polietápico. El marco son los conteos en frontera norte (entradas de automóviles y peatones).

El tamaño de muestra mensual se compone de 24 733 entrevistas, que representan la cuota mínima a captar. La entrevista directa es la modalidad de captación de datos en cuestionario impreso. La estrategia de captación se referencia a una matriz de horarios que ayuda a estimar la población objeto de estudio. Esta matriz se define estratégicamente para obtener una estimación con calidad y representatividad en diferentes niveles temporales y geográficos.

Mediante las EVI, el Instituto Nacional de Estadística y Geografía (INEGI) genera la información de este documento y la da a conocer conforme al Calendario de Difusión de Información Estadística y Geográfica y de Interés Nacional.

Las cifras pueden consultarse en la página del INEGI, en las siguientes secciones:

Tema: Turismo <https://www.inegi.org.mx/temas/turismo/>

Programas:

Encuesta de Turismo de Internación (ETI) <https://www.inegi.org.mx/programas/eti/2018/>

Encuesta de Viajeros Fronterizos (EVF) <https://www.inegi.org.mx/programas/evf/2018/>