

Próxima publicación: 2 de mayo

## INDICADORES DE CONFIANZA EMPRESARIAL

Marzo de 2024

El Instituto Nacional de Estadística y Geografía (INEGI) da a conocer los Indicadores de Confianza Empresarial (ICE) y el Indicador Global de Opinión Empresarial de Confianza (IGOEC), que se elaboran con los resultados de la Encuesta Mensual de Opinión Empresarial (EMOE). Estos permiten conocer, casi inmediatamente después de terminado el mes de referencia, la opinión de las y los directivos empresariales de los sectores: Industrias manufactureras, Construcción, Comercio y Servicios privados no financieros, sobre la situación económica del país y de sus empresas.

En marzo de 2024 y en su comparación mensual, el ICE de Construcción aumentó 2.1 puntos y el de Comercio, 0.3 puntos. El de Servicios privados no financieros disminuyó 0.9 puntos. Con cifras desestacionalizadas, el ICE de Industrias manufactureras no presentó variación mensual.

### ICE DEL SECTOR MANUFACTURERO Y SUS COMPONENTES

CIFRAS DESESTACIONALIZADAS

marzo de 2024

Indicador y componentes	Marzo de 2024	Diferencias <sup>1/</sup> en puntos respecto a:		Número de meses consecutivos por arriba o por debajo del umbral de 50 puntos
		febrero de 2024	marzo de 2023	
<b>Indicador de Confianza Empresarial del sector Industrias manufactureras</b>	<b>54.3</b>	<b>0.0</b>	<b>1.0</b>	<b>34 por arriba</b>
a) Momento adecuado para invertir	48.5	1.3	5.6	128 por debajo
b) Situación económica presente del país	53.1	-0.6	1.1	14 por arriba
c) Situación económica futura del país <sup>2/</sup>	56.1	-0.1	-0.3	43 por arriba
d) Situación económica presente de la empresa <sup>2/</sup>	54.6	-0.2	-0.9	36 por arriba
e) Situación económica futura de la empresa <sup>2/</sup>	59.5	-0.1	-0.3	243 por arriba

Nota: Los indicadores se generan con los datos referidos al mes de la entrevista.

<sup>1/</sup> Las diferencias en puntos se obtienen de los respectivos indicadores considerando todos sus decimales.

<sup>2/</sup> Componente no sujeto a desestacionalización.

Fuente: INEGI. EMOE. Cifras elaboradas mediante métodos econométricos, 2024.

**ICE DEL SECTOR CONSTRUCCIÓN Y SUS COMPONENTES**

marzo de 2024

Indicador y componentes	Marzo de 2024	Diferencias <sup>1/</sup> en puntos respecto a:		Número de meses consecutivos por arriba o por debajo del umbral de 50 puntos
		febrero de 2024	marzo de 2023	
<b>Indicador de Confianza Empresarial del sector Construcción</b>	<b>52.1</b>	<b>2.1</b>	<b>0.7</b>	<b>1 por arriba</b>
a) Momento adecuado para invertir <sup>2/</sup>	33.6	7.1	2.2	154 por debajo
b) Situación económica presente del país	51.4	2.0	1.9	1 por arriba
c) Situación económica futura del país	57.6	-0.8	0.8	46 por arriba
d) Situación económica presente de la empresa	55.3	0.8	3.6	31 por arriba
e) Situación económica futura de la empresa	61.1	0.7	-5.0	154 por arriba

Nota: Los indicadores se generan con los datos referidos al mes de la entrevista.

<sup>1/</sup> Las diferencias en puntos se obtienen de los respectivos indicadores considerando todos sus decimales.

<sup>2/</sup> Componente ajustado por efecto estacional mediante métodos econométricos.

Fuente: INEGI. EMOE, 2024.

**ICE DE COMERCIO Y SUS COMPONENTES**

marzo de 2024

Indicador y componentes	Marzo de 2024	Diferencias <sup>1/</sup> en puntos respecto a:		Número de meses consecutivos por arriba o por debajo del umbral de 50 puntos
		febrero de 2024	marzo de 2023	
<b>Indicador de Confianza Empresarial de Comercio</b>	<b>54.3</b>	<b>0.3</b>	<b>0.7</b>	<b>36 por arriba</b>
a) Momento adecuado para invertir	43.8	2.3	9.3	59 por debajo
b) Situación económica presente del país	53.0	0.7	-1.2	18 por arriba
c) Situación económica futura del país	57.1	-0.5	-1.1	86 por arriba
d) Situación económica presente de la empresa	55.9	-1.1	-2.6	37 por arriba
e) Situación económica futura de la empresa	61.6	0.1	-0.9	154 por arriba

Nota: Los indicadores se generan con los datos referidos al mes de la entrevista.

<sup>1/</sup> Las diferencias en puntos se obtienen de los respectivos indicadores considerando todos sus decimales.

Fuente: INEGI. EMOE, 2024.

**ICE DE SERVICIOS PRIVADOS NO FINANCIEROS Y SUS COMPONENTES**

marzo de 2024

Indicador y componentes	Marzo de 2024	Diferencias <sup>1/</sup> en puntos respecto a:		Número de meses consecutivos por arriba o por debajo del umbral de 50 puntos
		febrero de 2024	marzo de 2023	
<b>Indicador de Confianza Empresarial de Servicios privados no financieros</b>	<b>55.8</b>	<b>-0.9</b>	<b>1.6</b>	<b>13 por arriba</b>
a) Momento adecuado para invertir	43.5	-3.7	-4.8	2 por debajo
b) Situación económica presente del país	54.1	0.4	2.4	13 por arriba
c) Situación económica futura del país	59.3	0.5	1.9	14 por arriba
d) Situación económica presente de la empresa	58.9	-1.1	4.3	13 por arriba
e) Situación económica futura de la empresa	63.1	-0.7	4.2	14 por arriba

Nota: Los indicadores se generan con los datos referidos al mes de la entrevista.

<sup>1/</sup> Las diferencias en puntos se obtienen de los respectivos indicadores considerando todos sus decimales.

Fuente: INEGI. EMOE, 2024.

En el tercer mes de 2024 y en su comparación anual, los ICE registraron el siguiente comportamiento: el de Industrias manufactureras creció un punto con cifras ajustadas por estacionalidad, el de Servicios privados no financieros, 1.6 puntos y los de Construcción y Comercio incrementaron 0.7 puntos.

Con cifras originales, el IGOEC —que es el promedio ponderado de los indicadores de los cuatro sectores que lo integran— fue de 54.8 puntos, en marzo de 2024 y representó un alza de 1.2 puntos en relación con el mismo mes de 2023.

Se anexa Nota técnica

Para consultas de medios y periodistas, escribir a: [comunicacionsocial@inegi.org.mx](mailto:comunicacionsocial@inegi.org.mx)  
o llamar al teléfono (55) 52-78-10-00, extensiones 321064, 321134 y 321241.  
Dirección de Atención a Medios/ Dirección General Adjunta de Comunicación



## NOTA TÉCNICA

### INDICADORES DE CONFIANZA EMPRESARIAL

Marzo de 2024

El Instituto Nacional de Estadística y Geografía (INEGI) da a conocer los Indicadores de Confianza Empresarial (ICE) y el Indicador Global de Opinión Empresarial de Confianza (IGOEC). Estos se integran por la percepción que tienen las y los directivos empresariales de los sectores: Industrias manufactureras, Construcción, Comercio y Servicios privados no financieros, sobre la situación económica del país y sus empresas, así como sus expectativas para el futuro. Su periodicidad es mensual y se elaboran con base en los resultados de la Encuesta Mensual de Opinión Empresarial (EMOE).

#### I. CIFRAS DESESTACIONALIZADAS<sup>1</sup>

En marzo de 2024, el ICE del sector Industrias manufactureras fue de 54.3 puntos, nivel similar que en febrero pasado. Con este dato, el indicador se coloca, por 34 meses consecutivos, por arriba del umbral de los 50 puntos.

Gráfica 1  
SERIE DESESTACIONALIZADA Y DE TENDENCIA-CICLO<sup>2</sup>  
DEL INDICADOR DE CONFIANZA EMPRESARIAL DEL SECTOR MANUFACTURERO  
a marzo de 2024  
(puntos)

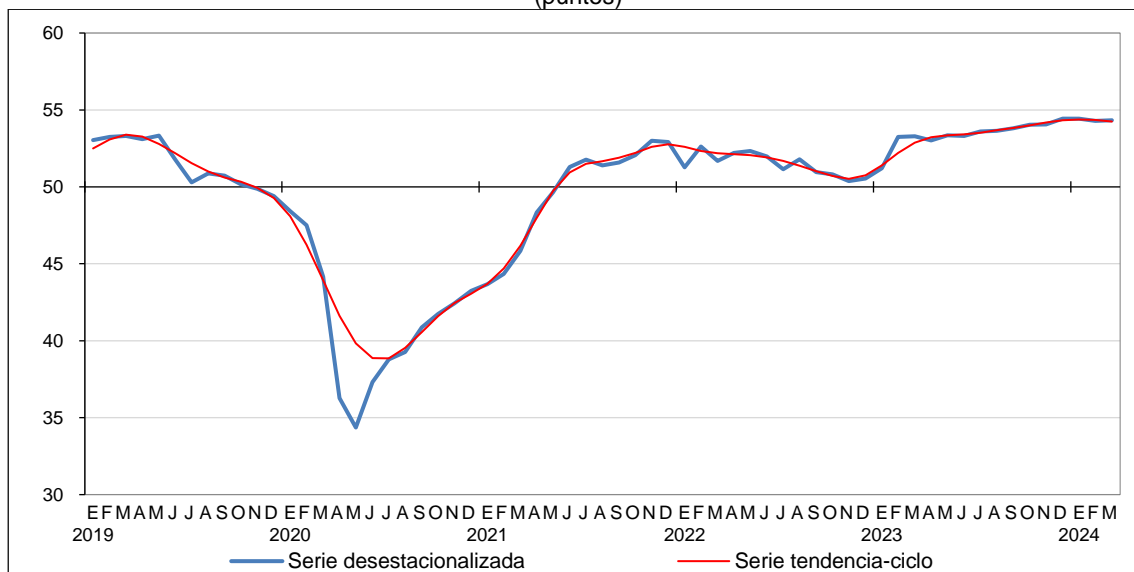

Fuente: INEGI. EMOE. Series elaboradas mediante métodos econométricos, 2024.

El cuadro siguiente muestra el comportamiento del ICE manufacturero y el de sus componentes, en el tercer mes de 2024.

<sup>1</sup> La mayoría de las series económicas se ve afectada por factores estacionales y de calendario. El ajuste de los datos por dichos factores permite obtener las cifras desestacionalizadas. Su análisis ayuda a realizar un mejor diagnóstico de la evolución de las variables.

<sup>2</sup> Tendencia-ciclo es la combinación de los componentes de tendencia y ciclo. La tendencia se refiere a la evolución de largo plazo de la serie de tiempo, y el ciclo, a las desviaciones alrededor de la tendencia.

Cuadro 1  
**INDICADOR DE CONFIANZA EMPRESARIAL DEL SECTOR MANUFACTURERO Y SUS COMPONENTES**  
CIFRAS DESESTACIONALIZADAS  
marzo de 2024

Indicador y componentes	Marzo de 2024	Diferencias <sup>1/</sup> en puntos respecto a:		Número de meses consecutivos por arriba o por debajo del umbral de 50 puntos
		febrero de 2024	marzo de 2023	
<b>Indicador de Confianza Empresarial del sector Industrias manufactureras</b>	<b>54.3</b>	<b>0.0</b>	<b>1.0</b>	<b>34 por arriba</b>
a) Momento adecuado para invertir	48.5	1.3	5.6	128 por debajo
b) Situación económica presente del país	53.1	-0.6	1.1	14 por arriba
c) Situación económica futura del país <sup>2/</sup>	56.1	-0.1	-0.3	43 por arriba
d) Situación económica presente de la empresa <sup>2/</sup>	54.6	-0.2	-0.9	36 por arriba
e) Situación económica futura de la empresa <sup>2/</sup>	59.5	-0.1	-0.3	243 por arriba

Nota: Los indicadores se generan con los datos referidos al mes de la entrevista.

<sup>1/</sup> Las diferencias en puntos se obtienen de los respectivos indicadores considerando todos sus decimales.

<sup>2/</sup> Componente no sujeto a desestacionalización.

Fuente: INEGI. EMOE. Cifras elaboradas mediante métodos econométricos, 2024.

El ICE del sector Construcción<sup>3</sup> fue de 52.1 puntos en marzo de 2024: aumentó 2.1 puntos en su comparación mensual. Con este dato, el indicador se ubica por arriba del umbral de los 50 puntos.

Gráfica 2  
**SERIE ORIGINAL Y DE TENDENCIA-CICLO**  
**DEL INDICADOR DE CONFIANZA EMPRESARIAL DEL SECTOR CONSTRUCCIÓN**  
a marzo de 2024  
(puntos)

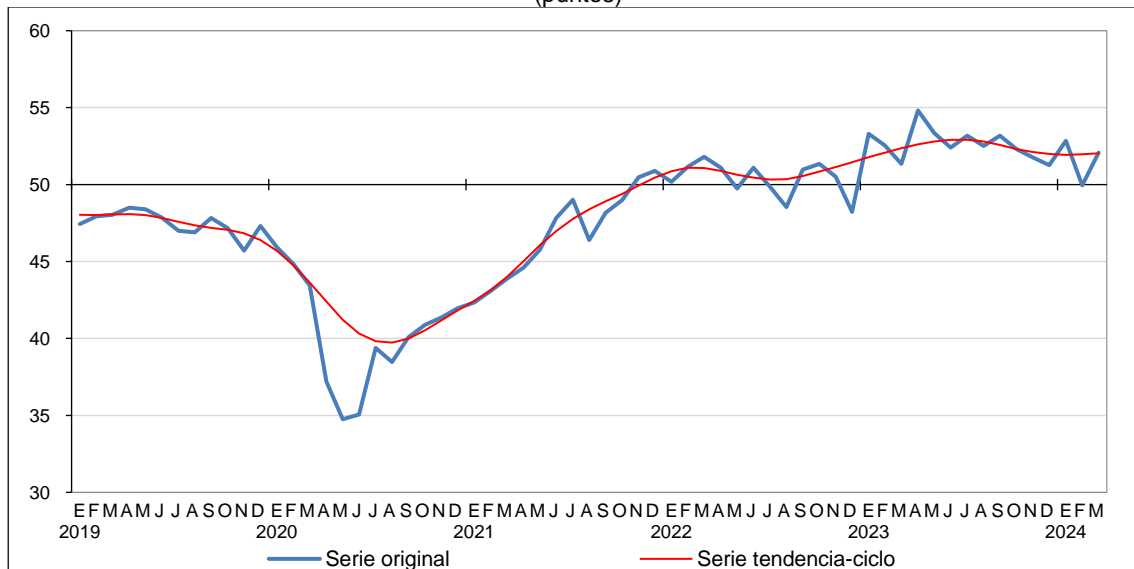

Fuente: INEGI. EMOE. Serie de tendencia-ciclo elaborada mediante métodos econométricos, 2024.

<sup>3</sup> Con la información disponible a la fecha, el ICE de Construcción y los componentes relativos a la situación económica presente y futura del país, y a la situación económica presente y futura de la empresa, no muestran un patrón de estacionalidad definido, por lo que no se realiza el ajuste por tal efecto y se utiliza la serie original. En la medida en que se cuente con un mayor número de observaciones y, eventualmente, se detecte un patrón estacional, estas variables se reportarán en dicho formato.

La variación mensual del indicador derivó de incrementos en cuatro componentes y de la caída del restante, como se observa en el cuadro siguiente:

**Cuadro 2**  
**INDICADOR DE CONFIANZA EMPRESARIAL DEL SECTOR CONSTRUCCIÓN Y SUS COMPONENTES**  
 marzo de 2024

Indicador y componentes	Marzo de 2024	Diferencias <sup>1/</sup> en puntos respecto a:		Número de meses consecutivos por arriba o por debajo del umbral de 50 puntos
		febrero de 2024	marzo de 2023	
<b>Indicador de Confianza Empresarial del sector Construcción</b>	<b>52.1</b>	<b>2.1</b>	<b>0.7</b>	<b>1 por arriba</b>
a) Momento adecuado para invertir <sup>2/</sup>	33.6	7.1	2.2	154 por debajo
b) Situación económica presente del país	51.4	2.0	1.9	1 por arriba
c) Situación económica futura del país	57.6	-0.8	0.8	46 por arriba
d) Situación económica presente de la empresa	55.3	0.8	3.6	31 por arriba
e) Situación económica futura de la empresa	61.1	0.7	-5.0	154 por arriba

Nota: Los indicadores se generan con los datos referidos al mes de la entrevista.

<sup>1/</sup> Las diferencias en puntos se obtienen de los respectivos indicadores considerando todos sus decimales.

<sup>2/</sup> Componente ajustado por efecto estacional mediante métodos econométricos.

Fuente: INEGI. EMOE, 2024.

Durante marzo pasado, el ICE de Comercio<sup>4</sup> creció 0.3 puntos en relación con el mes previo y se ubicó en 54.3 puntos. De esta manera, el indicador se mantiene, por 36 meses seguidos, por arriba del umbral de los 50 puntos.

<sup>4</sup> Con la información disponible a la fecha, el ICE de Comercio y sus cinco componentes no muestran un patrón de estacionalidad definido, por lo que no se realiza el ajuste por tal efecto y se utiliza la serie original. En la medida en que se cuente con un mayor número de observaciones y, eventualmente, se detecte un patrón estacional, estas variables se reportarán en dicho formato.

Gráfica 3  
**SERIE ORIGINAL Y DE TENDENCIA-CICLO**  
**DEL INDICADOR DE CONFIANZA EMPRESARIAL DE COMERCIO**  
a marzo de 2024  
(puntos)

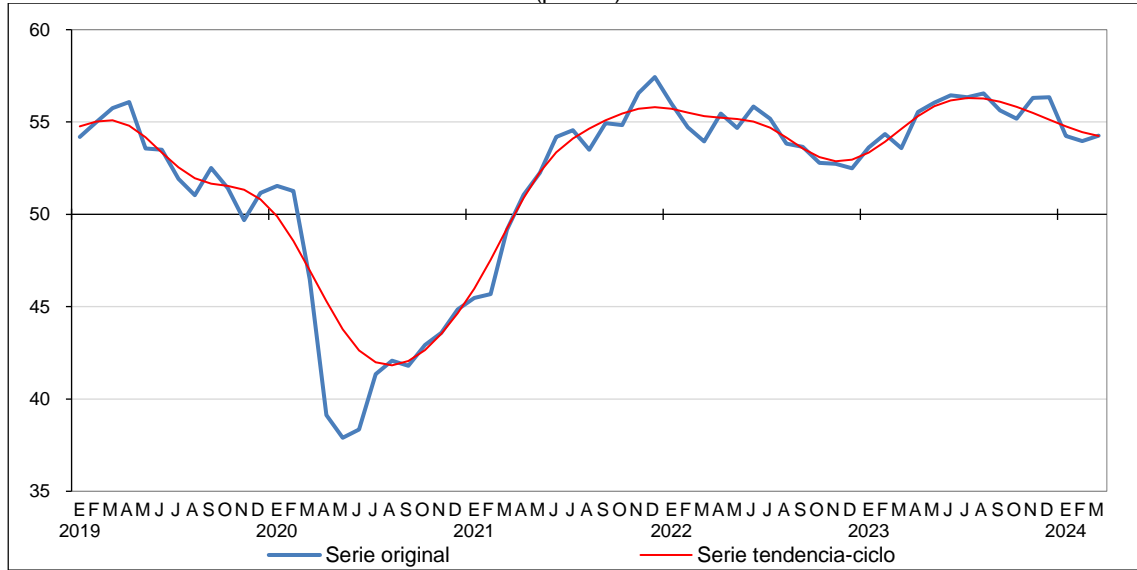

Fuente: INEGI. EMOE. Serie de tendencia-ciclo elaborada mediante métodos econométricos, 2024.

En el cuadro siguiente se muestra el comportamiento del ICE de Comercio y sus componentes, durante marzo de 2024.

Cuadro 3  
**INDICADOR DE CONFIANZA EMPRESARIAL DE COMERCIO Y SUS COMPONENTES**  
marzo de 2024

Indicador y componentes	Marzo de 2024	Diferencias <sup>1/</sup> en puntos respecto a:		Número de meses consecutivos por arriba o por debajo del umbral de 50 puntos
		febrero de 2024	marzo de 2023	
<b>Indicador de Confianza Empresarial de Comercio</b>	<b>54.3</b>	<b>0.3</b>	<b>0.7</b>	<b>36 por arriba</b>
a) Momento adecuado para invertir	43.8	2.3	9.3	59 por debajo
b) Situación económica presente del país	53.0	0.7	-1.2	18 por arriba
c) Situación económica futura del país	57.1	-0.5	-1.1	86 por arriba
d) Situación económica presente de la empresa	55.9	-1.1	-2.6	37 por arriba
e) Situación económica futura de la empresa	61.6	0.1	-0.9	154 por arriba

Nota: Los indicadores se generan con los datos referidos al mes de la entrevista.

<sup>1/</sup> Las diferencias en puntos se obtienen de los respectivos indicadores considerando todos sus decimales.

Fuente: INEGI. EMOE, 2024.

En marzo de este año, el ICE de Servicios privados no financieros<sup>5</sup> descendió 0.9 puntos con relación al mes inmediato anterior y se ubicó en 55.8 puntos. Con este dato, el indicador se colocó, por 13 meses consecutivos, por encima del umbral de los 50 puntos.

Gráfica 4  
**SERIE ORIGINAL Y DE TENDENCIA-CICLO**  
**DEL INDICADOR DE CONFIANZA EMPRESARIAL DE SERVICIOS PRIVADOS NO FINANCIEROS**  
a marzo de 2024  
(puntos)

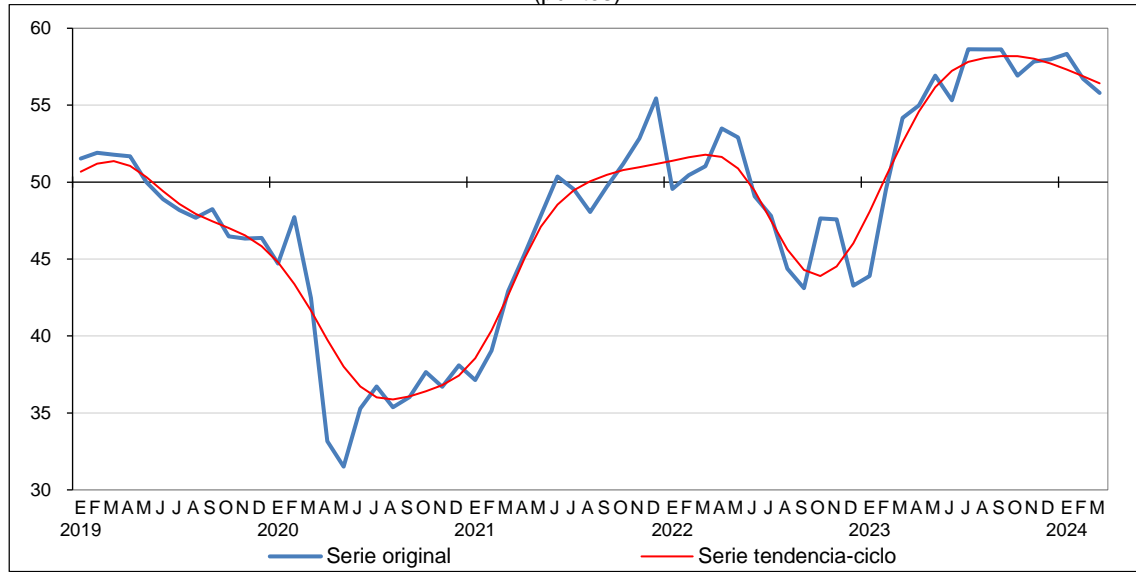

Fuente: INEGI. EMOE. Serie de tendencia-ciclo elaborada mediante métodos econométricos, 2024.

El cuadro siguiente muestra el comportamiento del ICE de Servicios privados no financieros y el de sus componentes durante marzo de 2024.

<sup>5</sup> Con la información disponible a la fecha, el ICE de Servicios privados no financieros y sus cinco componentes no muestran un patrón de estacionalidad definido, por lo que no se realiza el ajuste por tal efecto y se utiliza la serie original. En la medida en que se cuente con un mayor número de observaciones y, eventualmente, se detecte un patrón estacional, estas variables se reportarán en dicho formato.



Cuadro 4

**INDICADOR DE CONFIANZA EMPRESARIAL DE SERVICIOS PRIVADOS NO FINANCIEROS Y SUS COMPONENTES**  
marzo de 2024

Indicador y componentes	Marzo de 2024	Diferencias <sup>1/</sup> en puntos respecto a:		Número de meses consecutivos por arriba o por debajo del umbral de 50 puntos
		febrero de 2024	marzo de 2023	
<b>Indicador de Confianza Empresarial de Servicios privados no financieros</b>	<b>55.8</b>	<b>-0.9</b>	<b>1.6</b>	<b>13 por arriba</b>
a) Momento adecuado para invertir	43.5	-3.7	-4.8	2 por debajo
b) Situación económica presente del país	54.1	0.4	2.4	13 por arriba
c) Situación económica futura del país	59.3	0.5	1.9	14 por arriba
d) Situación económica presente de la empresa	58.9	-1.1	4.3	13 por arriba
e) Situación económica futura de la empresa	63.1	-0.7	4.2	14 por arriba

Nota: Los indicadores se generan con los datos referidos al mes de la entrevista.

<sup>1/</sup> Las diferencias en puntos se obtienen de los respectivos indicadores considerando todos sus decimales.

Fuente: INEGI. EMOE, 2024.

Las siguientes gráficas reflejan la tendencia-ciclo de los componentes que integran el ICE por sector:

Gráfica 5  
**SERIE TENDENCIA-CICLO**  
DEL INDICADOR DE CONFIANZA EMPRESARIAL POR SECTOR Y COMPONENTES  
a marzo de 2024  
(puntos)

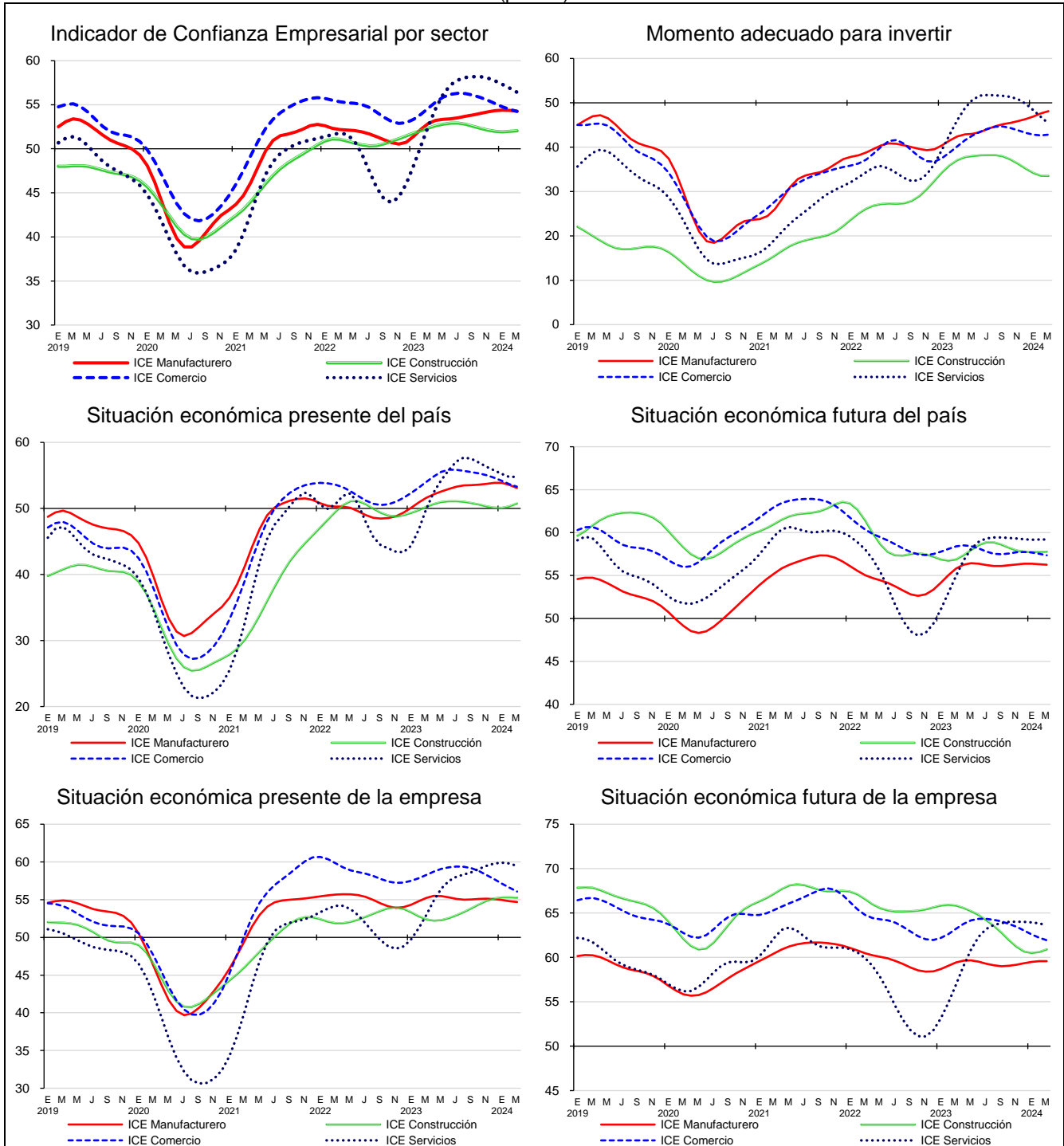

Fuente: INEGI. EMOE. Series elaboradas mediante métodos econométricos, 2024.

## II. CIFRAS ORIGINALES

En marzo de 2024, el IGOEC registró un nivel de 54.8 puntos con cifras originales, que representó un aumento de 1.2 puntos con relación al mismo mes de 2023.

Gráfica 6  
SERIE ORIGINAL DEL INDICADOR GLOBAL DE OPINIÓN EMPRESARIAL DE CONFIANZA  
a marzo de 2024  
(puntos)

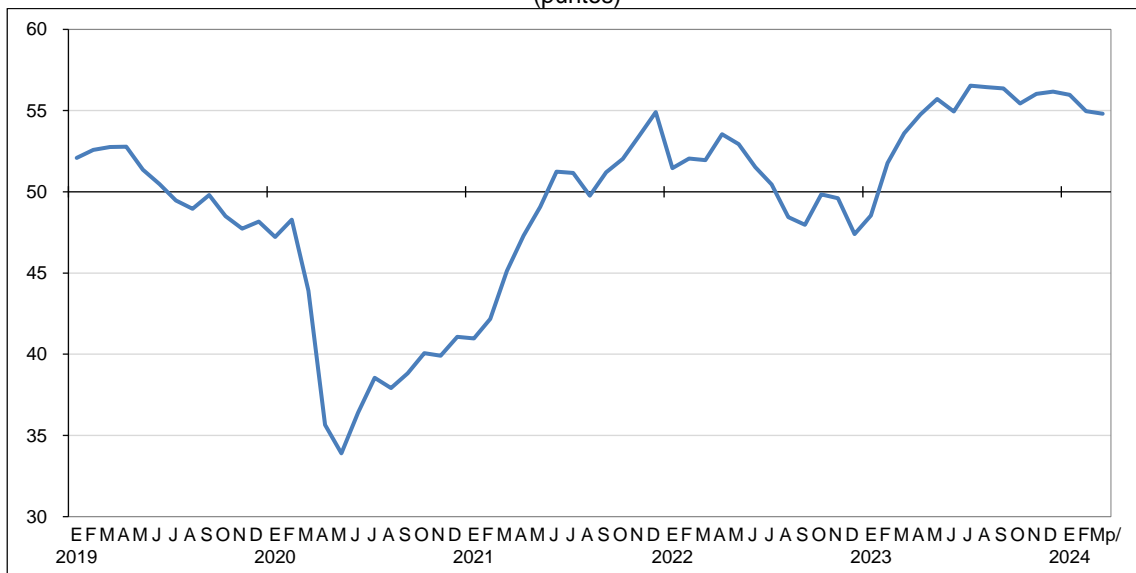

<sup>p/</sup> Dato preliminar.  
Fuente: INEGI. EMOE, 2024.

Cuadro 5  
**INDICADOR GLOBAL DE OPINIÓN EMPRESARIAL DE CONFIANZA  
E INDICADORES POR SECTOR Y SUS COMPONENTES**  
marzo de 2023 y 2024  
(puntos)

Indicadores / Componentes	Marzo		Diferencia anual <sup>1/</sup>
	2023	2024 <sup>p/</sup>	
<b>Indicador Global de Opinión Empresarial de Confianza</b>	<b>53.6</b>	<b>54.8</b>	<b>1.2</b>
<b>Indicador de Confianza Empresarial de Industrias manufactureras</b>	<b>53.4</b>	<b>54.5</b>	<b>1.1</b>
a) Momento adecuado para invertir	43.3	49.0	5.7
b) Situación económica presente del país	52.1	53.2	1.1
c) Situación económica futura del país	56.3	56.1	-0.3
d) Situación económica presente de la empresa	55.6	54.6	-0.9
e) Situación económica futura de la empresa	59.8	59.5	-0.3
<b>Indicador de Confianza Empresarial de Construcción</b>	<b>51.4</b>	<b>52.1</b>	<b>0.7</b>
a) Momento adecuado para invertir	32.6	35.0	2.3
b) Situación económica presente del país	49.5	51.4	1.9
c) Situación económica futura del país	56.9	57.6	0.8
d) Situación económica presente de la empresa	51.7	55.3	3.6
e) Situación económica futura de la empresa	66.0	61.1	-5.0
<b>Indicador de Confianza Empresarial de Comercio</b>	<b>53.6</b>	<b>54.3</b>	<b>0.7</b>
a) Momento adecuado para invertir	34.4	43.8	9.3
b) Situación económica presente del país	54.3	53.0	-1.2
c) Situación económica futura del país	58.2	57.1	-1.1
d) Situación económica presente de la empresa	58.5	55.9	-2.6
e) Situación económica futura de la empresa	62.5	61.6	-0.9
<b>Indicador de Confianza Empresarial de Servicios privados no financieros<sup>2/</sup></b>	<b>54.2</b>	<b>55.8</b>	<b>1.6</b>
a) Momento adecuado para invertir	48.3	43.5	-4.8
b) Situación económica presente del país	51.7	54.1	2.4
c) Situación económica futura del país	57.3	59.3	1.9
d) Situación económica presente de la empresa	54.6	58.9	4.3
e) Situación económica futura de la empresa	58.9	63.1	4.2

Nota: Los indicadores se generan con los datos referidos al mes de la entrevista.

<sup>1/</sup> Las diferencias en puntos se obtienen de los respectivos indicadores considerando todos sus decimales.

<sup>2/</sup> No incluye los sectores: 43, Comercio al por mayor; 46, Comercio al por menor; 52, Servicios financieros y de seguros; 55, Corporativos; 81, Otros servicios excepto actividades gubernamentales y 93, Actividades legislativas, gubernamentales, de impartición de justicia y de organismos internacionales y extraterritoriales. También se excluyen las unidades dedicadas al desarrollo de actividades sociales.

<sup>p/</sup> Dato preliminar.

Fuente: INEGI. EMOE, 2024.

Cuadro 6  
**INDICADOR DE CONFIANZA EMPRESARIAL DEL SECTOR MANUFACTURERO**  
**POR GRUPOS DE SUBSECTORES DE ACTIVIDAD**  
marzo de 2023 y 2024  
(puntos)

Grupos	Marzo		Diferencia anual <sup>1/</sup>
	2023	2024 <sup>p/</sup>	
<b>Indicador de Confianza Empresarial del sector Industrias manufactureras</b>	<b>53.4</b>	<b>54.5</b>	<b>1.1</b>
Alimentos, bebidas y tabaco	54.2	54.0	-0.2
Derivados del petróleo y del carbón, industria química, del plástico y del hule	53.2	54.5	1.3
Minerales no metálicos y metálicas básicas	53.4	53.0	-0.5
Equipo de computación, accesorios electrónicos y aparatos eléctricos	53.6	52.2	-1.4
Equipo de transporte	54.1	56.4	2.3
Productos metálicos, maquinaria, equipo y muebles	55.3	56.2	0.9
Textiles, prendas de vestir, cuero y piel, madera, papel y otras industrias	46.9	48.2	1.2

Nota: Los indicadores se generan con los datos referidos al mes de la entrevista.

<sup>1/</sup> Las diferencias en puntos se obtienen de los respectivos indicadores considerando todos sus decimales.

<sup>p/</sup> Dato preliminar.

Fuente: INEGI. EMOE, 2024.

Cuadro 7  
**INDICADOR DE CONFIANZA EMPRESARIAL DEL COMERCIO POR SECTORES DE ACTIVIDAD**  
marzo de 2023 y 2024  
(puntos)

Grupos	Marzo		Diferencia anual <sup>1/</sup>
	2023	2024 <sup>p/</sup>	
<b>Indicador de Confianza Empresarial de Comercio</b>	<b>53.6</b>	<b>54.3</b>	<b>0.7</b>
Comercio al por mayor	51.6	52.8	1.1
Comercio al por menor	56.0	56.0	0.0

Nota: Los indicadores se generan con los datos referidos al mes de la entrevista.

<sup>1/</sup> Las diferencias en puntos se obtienen de los respectivos indicadores considerando todos sus decimales.

<sup>p/</sup> Dato preliminar.

Fuente: INEGI. EMOE, 2024.

Cuadro 8  
**INDICADOR DE CONFIANZA EMPRESARIAL DE**  
**SERVICIOS PRIVADOS NO FINANCIEROS POR GRUPOS DE SECTORES DE ACTIVIDAD**  
marzo de 2023 y 2024  
(puntos)

Grupos	Marzo		Diferencia anual <sup>1/</sup>
	2023	2024 <sup>p/</sup>	
<b>Indicador de Confianza Empresarial de Servicios privados no financieros</b>	<b>54.2</b>	<b>55.8</b>	<b>1.6</b>
Transportes, correo y almacenamiento	57.7	59.1	1.4
Información en medios masivos	52.5	52.9	0.4
Servicios profesionales, científicos y técnicos, y servicios de apoyo a los negocios y manejo de residuos, y servicios de remediación	48.8	53.2	4.4
Servicios de alojamiento temporal y de preparación de alimentos y bebidas	56.9	55.7	-1.2
Otros servicios <sup>2/</sup>	58.1	58.0	-0.1

Nota: Los indicadores se generan con los datos referidos al mes de la entrevista.

<sup>1/</sup> Las diferencias en puntos se obtienen de los respectivos indicadores considerando todos sus decimales.

<sup>2/</sup> Incluye los sectores: 53, Servicios inmobiliarios y de alquiler de bienes muebles e intangibles; 61, Servicios educativos; 62, Servicios de salud y de asistencia social y 71, Servicios de esparcimiento culturales y deportivos, y otros servicios recreativos.

<sup>p/</sup> Dato preliminar.

Fuente: INEGI. EMOE, 2024.

## NOTA METODOLÓGICA

La EMOE genera indicadores mensuales a nivel nacional y de carácter cualitativo sobre la tendencia, confianza y pedidos manufactureros basados en las opiniones de las y los empresarios de las unidades económicas. A partir de estos, es posible conocer las expectativas respecto al comportamiento de la actividad económica de los sectores en estudio, con lo que se contribuye a la toma de decisiones.

La unidad de observación de la EMOE es la empresa. Esta se define como la unidad económica que bajo una sola entidad propietaria o controladora combina acciones y recursos para realizar actividades dentro de los grandes sectores de actividad económica: producción de bienes —Industrias manufactureras y Construcción—, compraventa de mercancías sin transformación —Comercio— o prestación de servicios —Servicios privados no financieros—. Además, las empresas objeto de estudio de la EMOE son las que ocupan a 101 y más personas para el desarrollo de sus actividades económicas.

El marco poblacional se conforma por el directorio de empresas del Registro Estadístico de Negocios de México (RENEM), mismo que se actualiza anualmente, con lo que se favorece el cálculo estadístico. Cada sector se diseña de manera independiente para generar resultados a su nivel. En ese sentido, se tiene un diseño probabilístico y estratificado con base en el personal ocupado, con selección aleatoria, sin remplazo e independiente para cada dominio-estrato. Se incluyen con certeza las empresas con más de mil personas ocupadas.

Sector	Marco de estudio		Tamaño de muestra
	Tamaño	Empresas	
<b>Total</b>		<b>19 900</b>	<b>3 122</b>
Industrias manufactureras	101 y más personas ocupadas	6 734	1 519
Construcción	101 y más personas ocupadas	1 220	149
Comercio	101 y más personas ocupadas	4 094	504
Servicios privados no financieros	101 y más personas ocupadas	7 852	950

Para captar la información, se utilizan cuatro modalidades: cuestionario impreso, cuestionario electrónico para dispositivos de cómputo móvil, el Centro de Entrevistas Telefónicas Asistidas por Computadora (CATI, por sus siglas en inglés), así como cuestionario electrónico en el sitio del INEGI.

La información que se presenta en este documento se complementa con la que proporcionan los Indicadores Agregados de Tendencia (IAT) y Expectativas Empresariales, así como el Indicador de Pedidos Manufactureros (IPM). Este último se elabora con el Banco de México e incorpora variables similares a las del «Purchasing Managers' Index» que genera el Institute for Supply Management en los Estados Unidos de América.

En el diseño del cuestionario se consideran las recomendaciones del «Manual de Encuestas de Tendencia Económica» de Naciones Unidas, del «Manual de Encuestas de Tendencia de Negocios» de la Organización para la Cooperación y el Desarrollo Económicos y las que emite la Comisión Económica para América Latina y el Caribe en «Encuestas de Opinión Empresarial del Sector Industrial en América Latina», así como las sugerencias del Banco de México.

La encuesta utiliza el «Sistema de Clasificación Industrial de América del Norte» (SCIAN) 2018 y la «Norma Técnica del Proceso de Producción de Información Estadística y Geográfica». Estas proporcionan un marco normativo regulatorio de la producción de información estadística en México.

La dirección empresarial proporciona los componentes del ICE durante las tres primeras semanas del mes de referencia de la encuesta. Se toma como base la información disponible al momento en que esta se aplica. Los resultados se difunden inmediatamente después de terminado dicho mes.

Los ICE se integran mensualmente con base en la opinión de las y los empresarios de las unidades económicas de los sectores: Industrias manufactureras, Construcción, Comercio y Servicios privados no financieros sobre la situación económica del país y de sus empresas al momento de aplicar la encuesta. Los ICE son indicadores compuestos, pues se calculan como el promedio de los cinco indicadores simples. Estos se obtienen de promediar los resultados expandidos de las respuestas a cada una de las siguientes preguntas:

1. Momento adecuado para invertir  
Comparando la situación actual del país y de su empresa con la de hace un año, ¿cree que este momento es el adecuado para que se realicen inversiones?
2. Situación económica presente del país  
¿Cómo considera usted la situación económica del país hoy en día comparada con la de hace 12 meses?
3. Situación económica futura del país  
¿Cómo considera usted que será la situación económica del país dentro de 12 meses, respecto a la actual?
4. Situación económica presente de la empresa  
¿Cómo considera usted la situación económica de su empresa hoy en día comparada con la de hace 12 meses?
5. Situación económica futura de la empresa  
¿Cómo cree usted que será la situación económica de su empresa dentro de 12 meses, respecto a la actual?

En la primera pregunta, la o el informante solo tiene tres opciones de respuesta: *sí*, *no sabe* y *no*. Para las cuatro preguntas restantes se mantienen cinco opciones de respuesta: *mucho mejor*, *mejor*, *igual*, *peor* y *mucho peor*.

Cada nivel de respuesta cuenta con un ponderador:

Opción de respuesta	Ponderador
Mucho mejor	1.00
Mejor	0.75
Igual	0.50
Peor	0.25
Mucho peor	0.00

Los indicadores están diseñados para que sus valores fluctúen entre 0 y 100. De esa manera, a medida que el optimismo se generaliza entre informantes, el valor del indicador se hace mayor. Si el porcentaje de informantes con opiniones pesimistas incrementa, el valor del indicador disminuirá.

El cálculo del ICE en Construcción corresponde a un promedio simple. En Industrias manufactureras, Comercio y Servicios privados no financieros, primero se calcula el ICE de cada uno de los grupos de subsectores y sectores, también mediante promedio simple de los cinco indicadores. Después se calcula el ICE a nivel de estos tres sectores como un indicador ponderado por el peso en los ingresos que tienen los dominios de estudio.

El ICE del sector Industrias manufactureras difunde resultados del sector y por grupos de subsectores de actividad: Alimentos, bebidas y tabaco (subsectores 311 y 312); Derivados del petróleo y del carbón, industria química, del plástico y del hule (subsectores 324, 325 y 326); Minerales no metálicos y metálicas básicas (subsectores 327 y 331); Equipo de computación, accesorios electrónicos y aparatos eléctricos (subsectores 334 y 335); Equipo de transporte (subsector 336); Productos metálicos, maquinaria, equipo y muebles (subsectores 332, 333 y 337) y Textiles, prendas de vestir, cuero y piel, madera, papel y otras industrias (subsectores 313, 314, 315, 316, 321, 322, 323 y 339).

El ICE de Construcción se publica a nivel del total del sector. El de Comercio es un ponderado de los dominios Comercio al por mayor (sector 43) y Comercio al por menor (sector 46). El ICE de Servicios privados no financieros se difunde a nivel agregado y para cinco dominios de estudio, representados por los siguientes sectores: Transportes, correos y almacenamiento (sector 48-49); Información en medios masivos (sector 51); Servicios profesionales, científicos y técnicos junto con Servicios de apoyo a los negocios y manejo de residuos, y servicios de remediación (sectores 54 y 56); Servicios de alojamiento temporal y de preparación de alimentos y bebidas (sector 72), y Otros servicios. Este último se integra por los Servicios inmobiliarios y de alquiler de bienes muebles e intangibles (sector 53), Servicios educativos (sector 61), Servicios de salud y de asistencia social (sector 62) y Servicios de esparcimiento culturales y deportivos, y otros servicios recreativos (sector 71).

El IGOEC se obtiene de la suma del ICE ponderado con la participación del Producto Interno Bruto (PIB) de los cuatro sectores en estudio. Para esto se utiliza un ponderador normalizado, como se observa en la siguiente tabla:



Sector	Ponderador
Construcción	9.30
Industrias manufactureras	21.19
Comercio	23.48
Servicios privados no financieros	46.03

Para brindar más elementos que permitan determinar la precisión de los datos que genera la EMOE, el INEGI publica en su página los Indicadores de Precisión Estadística de los ICE, que son una medida relativa de su exactitud. Para conocer más al respecto, consúltese la siguiente liga: <https://www.inegi.org.mx/programas/emoe/2018/>

La mayoría de las series económicas se ve afectada por factores estacionales: efectos periódicos que se repiten cada año y cuyas causas son ajenas a la naturaleza económica de las series. Estas pueden ser: las festividades, meses más largos que otros, las vacaciones escolares, el clima y otras fluctuaciones, como la elevada producción de juguetes en los meses previos a la Navidad.

La desestacionalización o ajuste estacional de series económicas consiste en remover estas influencias intra-anales periódicas: su presencia dificulta diagnosticar y describir el comportamiento de una serie económica, pues no permite comparar adecuadamente un determinado mes con el inmediato anterior. Analizar la serie desestacionalizada ayuda a realizar un mejor diagnóstico y pronóstico de su evolución, pues, en el corto plazo, identifica la posible dirección de los movimientos de la variable en cuestión.

Las series originales se ajustan estacionalmente mediante el paquete estadístico X-13ARIMA-SEATS. Para conocer la metodología, consúltese la siguiente liga: <https://www.inegi.org.mx/app/biblioteca/ficha.html?upc=702825099060>

Las especificaciones de los modelos utilizados para realizar el ajuste estacional están disponibles en el Banco de Información Económica (BIE). Seleccione «Indicadores económicos de coyuntura, Encuesta Mensual de Opinión Empresarial» y vaya al icono de información ⓘ correspondiente a las «series desestacionalizadas y de tendencia-ciclo».

Mediante la EMOE, el INEGI genera la información de este documento y la da a conocer con base en el Calendario de Difusión de Información Estadística y Geográfica y de Interés Nacional.

Las cifras pueden consultarse en la página del INEGI, en las siguientes secciones:

Tema: <https://www.inegi.org.mx/temas/opinion/>

Programa: <https://www.inegi.org.mx/programas/emoe/2018/>

BIE: <https://www.inegi.org.mx/app/indicadores/?tm=0>