

Próxima publicación: 2 de abril

INDICADOR DE PEDIDOS MANUFACTUREROS

Febrero de 2024

El Instituto Nacional de Estadística y Geografía (INEGI) y el Banco de México dan a conocer el Indicador de Pedidos Manufactureros (IPM) de febrero de 2024. El IPM se construye con los resultados de la Encuesta Mensual de Opinión Empresarial (EMOE), mismos que permiten conocer, casi inmediatamente después de terminado el mes de referencia, las expectativas y la percepción de las y los directivos empresariales sobre el comportamiento del sector manufacturero en México.

En febrero del año en curso y con datos desestacionalizados, el IPM presentó un aumento mensual de 3.19 puntos y se situó en 54 puntos, con esto permanece por segundo mes consecutivo por arriba del umbral de los 50 puntos. A su interior, se reportaron incrementos mensuales en todos los rubros que lo integran: pedidos esperados, producción esperada, personal ocupado, oportunidad en la entrega de insumos por parte de las y los proveedores e inventarios de insumos.

SERIE DESESTACIONALIZADA Y DE TENDENCIA-CICLO DEL IPM
a febrero de 2024
(puntos)

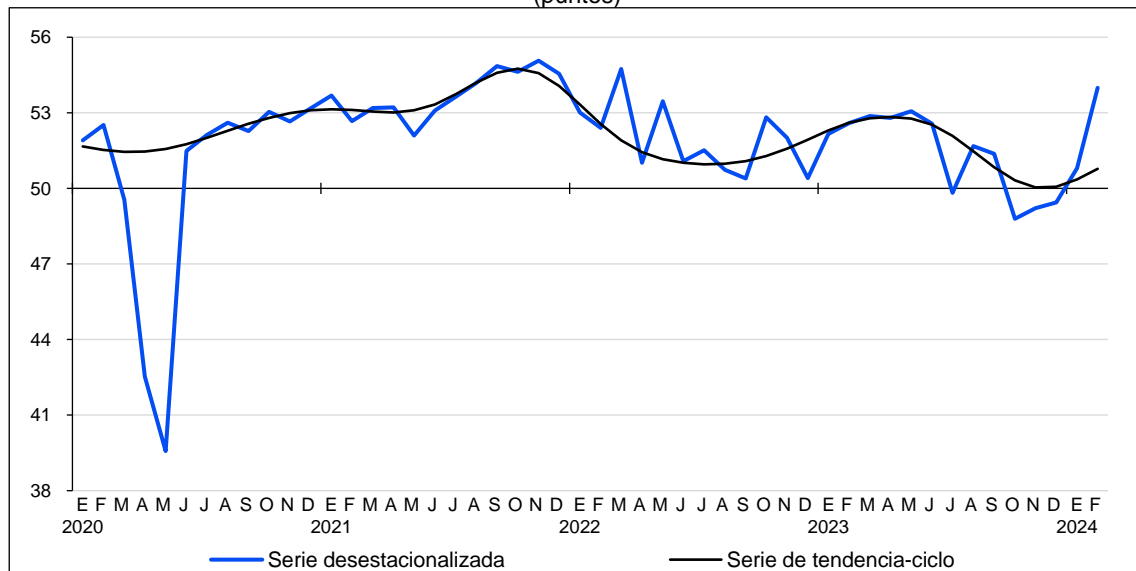

Fuente: INEGI y Banco de México. EMOE. Series elaboradas mediante métodos econométricos, 2024.

IPM Y SUS COMPONENTES
CIFRAS DESESTACIONALIZADAS
enero y febrero de 2024

| Indicador y componentes | Enero de 2024 | Febrero de 2024 | Diferencia en puntos ^{1/} | Número de meses consecutivos por arriba o por debajo del umbral de 50 puntos |
|--|---------------|-----------------|------------------------------------|--|
| Indicador de Pedidos Manufactureros | 50.8 | 54.0 | 3.19 | 2 por arriba |
| a) Pedidos | 52.0 | 56.2 | 4.26 | 2 por arriba |
| b) Producción | 51.8 | 57.9 | 6.06 | 3 por arriba |
| c) Personal ocupado | 49.8 | 50.8 | 0.97 | 1 por arriba |
| d) Oportunidad en la entrega de insumos de los proveedores | 48.7 | 49.1 | 0.34 | 16 por debajo |
| e) Inventarios de insumos | 48.7 | 50.1 | 1.37 | 1 por arriba |

Nota: Los indicadores se generan con los datos referentes al mes de la entrevista.

^{1/} Las diferencias en puntos se obtienen de los respectivos indicadores considerando todos sus decimales.

Fuente: INEGI y Banco de México. EMOE. Cifras elaboradas mediante métodos econométricos, 2024.

Con cifras originales, el IPM registró un crecimiento anual de 1.8 puntos y un nivel de 53.5 puntos. Respecto de sus cinco componentes, tres mostraron avances anuales. Los dos restantes disminuyeron.

En el segundo mes de 2024 y con datos originales, por grupos de subsectores de actividad económica, cuatro de los siete rubros que integran el IPM presentaron alzas anuales, mientras que tres retrocedieron.

Se anexa Nota técnica

Para consultas de medios y periodistas, escribir a: comunicacionsocial@inegi.org.mx o llamar al teléfono (55) 52-78-10-00, extensiones 321064, 321134 y 321241.
Dirección de Atención a Medios/ Dirección General Adjunta de Comunicación



NOTA TÉCNICA

INDICADOR DE PEDIDOS MANUFACTUREROS

Febrero de 2024

El Instituto Nacional de Estadística y Geografía (INEGI) y el Banco de México informan los resultados del Indicador de Pedidos Manufactureros (IPM) en el segundo mes de 2024. El IPM se elabora considerando las expectativas de las y los directivos empresariales de dicho sector que capta la Encuesta Mensual de Opinión Empresarial (EMOE) para las siguientes variables: pedidos, producción, personal ocupado, oportunidad en la entrega de insumos por parte de proveedores e inventarios de insumos.

1) CIFRAS DESESTACIONALIZADAS¹

Indicador de Pedidos Manufactureros por componentes

En febrero de 2024 y con datos desestacionalizados, el IPM registró un incremento mensual de 3.19 puntos, al ubicarse en 54 puntos. Así, el IPM permaneció por segundo mes consecutivo por arriba del umbral de los 50 puntos.

Gráfica 1
SERIE DESESTACIONALIZADA Y DE TENDENCIA-CICLO²
DEL INDICADOR DE PEDIDOS MANUFACTUREROS
a febrero de 2024
(puntos)

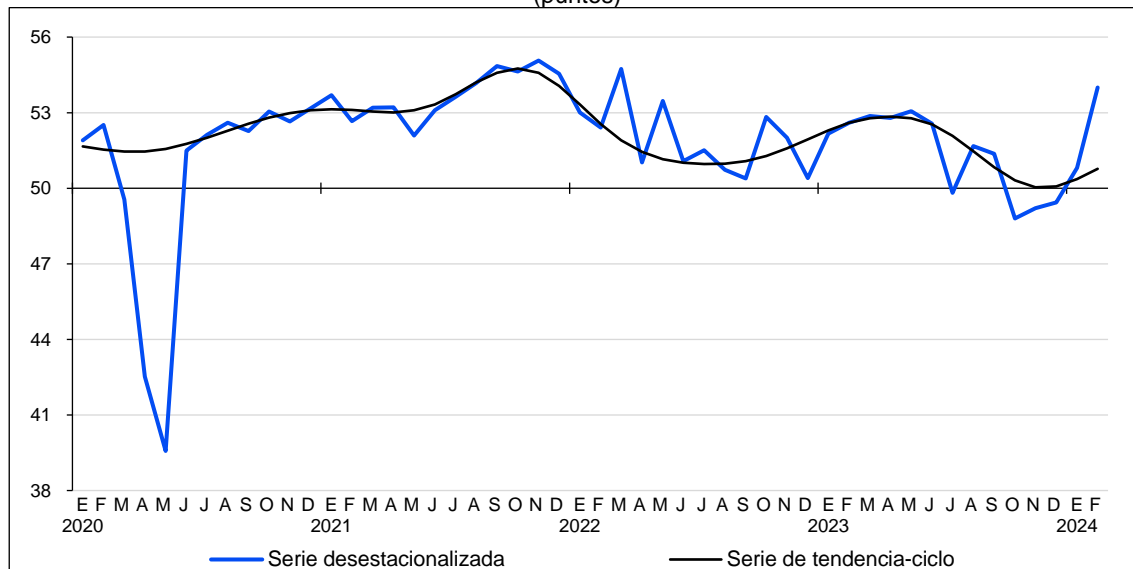

Fuente: INEGI y Banco de México. EMOE. Series elaboradas mediante métodos econométricos, 2024.

¹ La mayoría de las series económicas se ve afectada por factores estacionales y de calendario. El ajuste de los datos por dichos factores permite obtener las cifras desestacionalizadas. Su análisis ayuda a realizar un mejor diagnóstico de la evolución de las variables.

² Tendencia-ciclo es la combinación de los componentes de tendencia y ciclo. La tendencia se refiere a la evolución de largo plazo de la serie de tiempo, y el ciclo, a las desviaciones alrededor de la tendencia.

En febrero pasado y con cifras desestacionalizadas, el componente del IPM relativo al volumen esperado de pedidos registró un aumento mensual de 4.26 puntos. El del volumen esperado de la producción subió 6.06 puntos. El del nivel esperado del personal ocupado incrementó 0.97 puntos. El de la oportunidad en la entrega de insumos por parte de las y los proveedores creció 0.34 puntos y el componente de inventarios de insumos, 1.37 puntos.

Cuadro 1
INDICADOR DE PEDIDOS MANUFACTUREROS Y SUS COMPONENTES
CIFRAS DESESTACIONALIZADAS
enero y febrero de 2024

| Indicador y componentes | Enero de 2024 | Febrero de 2024 | Diferencia en puntos ^{1/} | Número de meses consecutivos por arriba o por debajo del umbral de 50 puntos |
|--|---------------|-----------------|------------------------------------|--|
| Indicador de Pedidos Manufactureros | 50.8 | 54.0 | 3.19 | 2 por arriba |
| a) Pedidos | 52.0 | 56.2 | 4.26 | 2 por arriba |
| b) Producción | 51.8 | 57.9 | 6.06 | 3 por arriba |
| c) Personal ocupado | 49.8 | 50.8 | 0.97 | 1 por arriba |
| d) Oportunidad en la entrega de insumos de los proveedores | 48.7 | 49.1 | 0.34 | 16 por debajo |
| e) Inventarios de insumos | 48.7 | 50.1 | 1.37 | 1 por arriba |

Nota: Los indicadores se generan con los datos referentes al mes de la entrevista.

^{1/} Las diferencias en puntos se obtienen de los respectivos indicadores considerando todos sus decimales.

Fuente: INEGI y Banco de México. EMOE. Cifras elaboradas mediante métodos econométricos, 2024.

Las siguientes gráficas muestran la evolución en los últimos años de las series desestacionalizada y de tendencia-ciclo de los componentes que integran el IPM.

Gráfica 2
SERIE DESESTACIONALIZADA Y DE TENDENCIA-CICLO
DE LOS COMPONENTES DEL INDICADOR DE PEDIDOS MANUFACTUREROS
a febrero de 2024
(puntos)

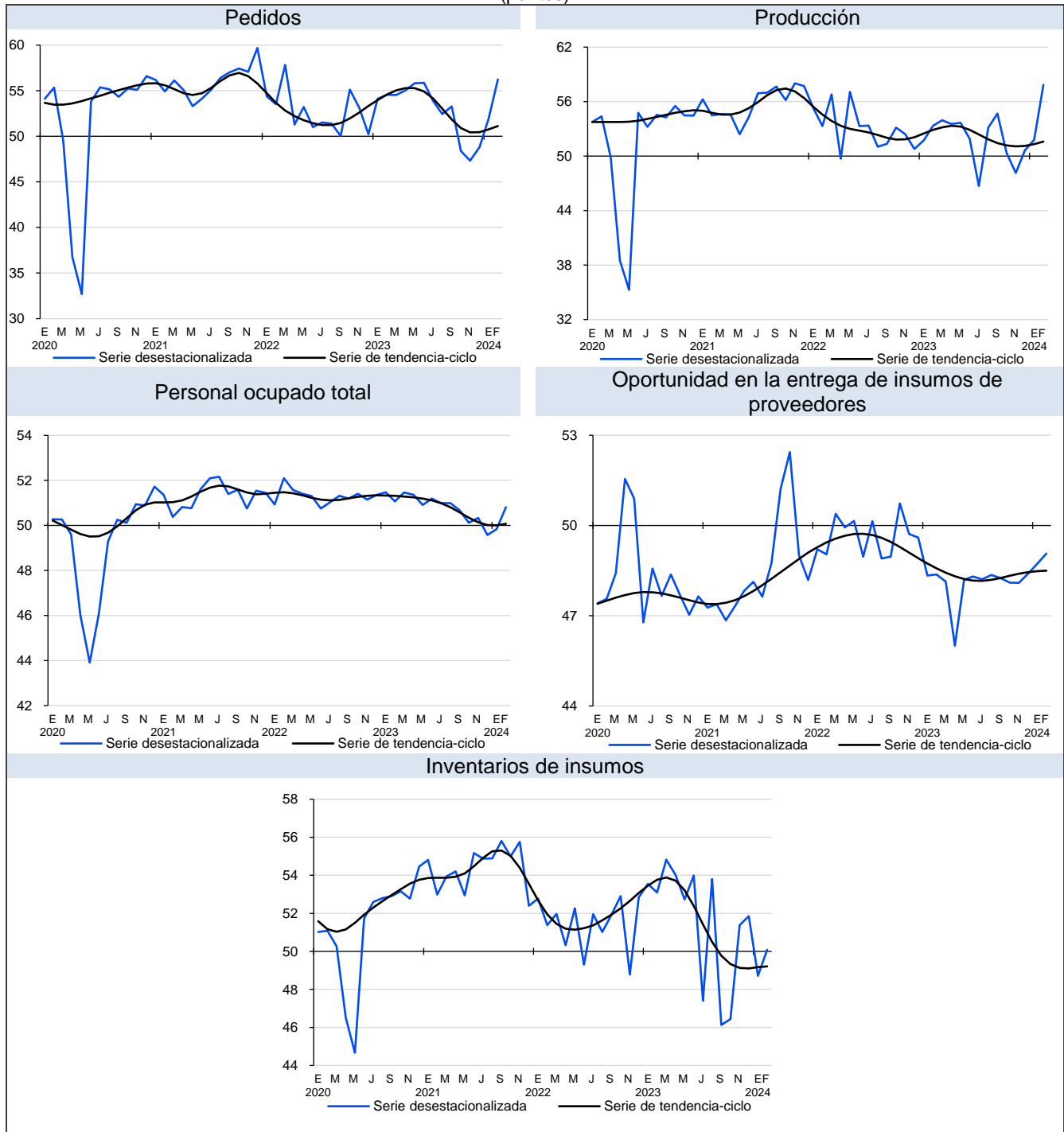

Fuente: INEGI y Banco de México. EMOE. Series elaboradas mediante métodos econométricos, 2024.

2) CIFRAS ORIGINALES

En el mes de referencia, el IPM se situó en 53.5 puntos con datos sin ajuste estacional, lo que implicó un alza anual de 1.8 puntos.

Gráfica 3
SERIE ORIGINAL DEL INDICADOR DE PEDIDOS MANUFACTUREROS
a febrero de 2024
(puntos)

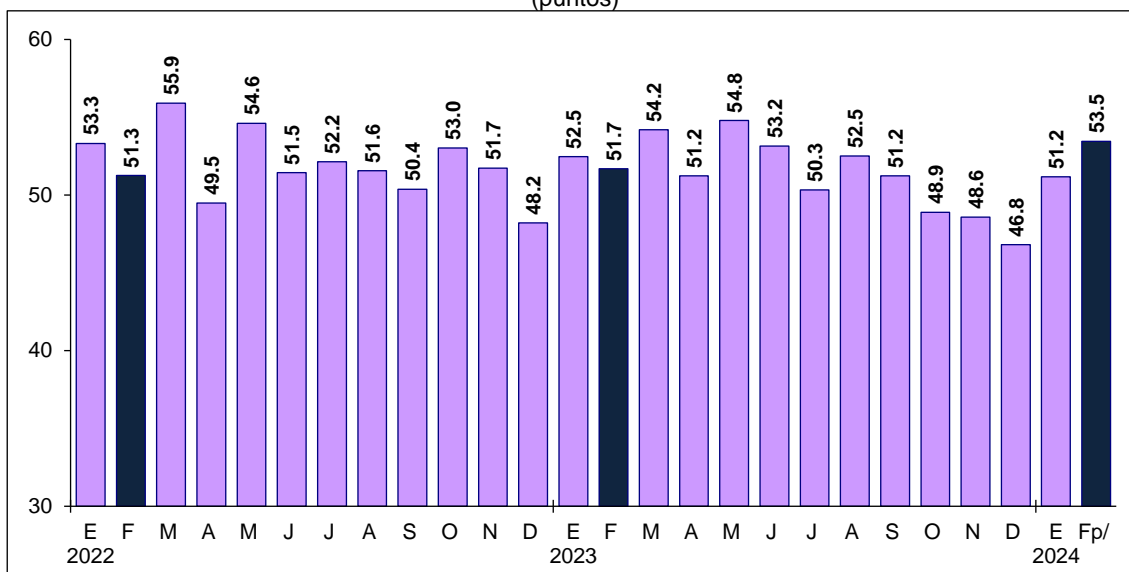

p/ Dato preliminar.

Fuente: INEGI y Banco de México. EMOE, 2024.

Con datos originales, en el segundo mes de 2024, tres de los cinco rubros que integran el IPM registraron aumentos anuales. Los dos restantes disminuyeron.

Cuadro 2
INDICADOR DE PEDIDOS MANUFACTUREROS Y SUS COMPONENTES
febrero de 2023 y 2024
(puntos)

| Indicador y componentes | Febrero | | Diferencia anual ^{1/} |
|--|-------------|--------------------|--------------------------------|
| | 2023 | 2024 ^{p/} | |
| Indicador de Pedidos Manufactureros | 51.7 | 53.5 | 1.8 |
| a) Pedidos | 53.8 | 56.1 | 2.3 |
| b) Producción | 52.2 | 57.3 | 5.2 |
| c) Personal ocupado | 50.9 | 50.7 | -0.3 |
| d) Oportunidad en la entrega de insumos de los proveedores | 47.9 | 48.6 | 0.8 |
| e) Inventarios de insumos | 51.5 | 48.7 | -2.8 |

Nota: Los indicadores se generan con los datos referentes al mes de la entrevista.

^{1/} Las diferencias en puntos se obtienen de los respectivos indicadores considerando todos sus decimales.

p/ Dato preliminar.

Fuente: INEGI y Banco de México. EMOE, 2024.

Indicador de Pedidos Manufactureros por grupos de subsectores de actividad

En febrero del año en curso y con datos sin desestacionalizar, el agregado de Alimentos, bebidas y tabaco mostró un incremento anual de 0.8 puntos; Derivados del petróleo y del carbón, industria química, del plástico y del hule, 5.1 puntos; Minerales no metálicos y metálicas básicas, 2.7 puntos; Equipo de computación, accesorios electrónicos y aparatos eléctricos disminuyó 0.2 puntos; Equipo de transporte creció 0.8 puntos; Productos metálicos, maquinaria, equipo y muebles cayó 0.5 puntos y Textiles, prendas de vestir, cuero y piel, madera, papel y otras, 0.7 puntos.

Cuadro 3
INDICADOR DE PEDIDOS MANUFACTUREROS POR GRUPOS DE SUBSECTORES DE ACTIVIDAD
febrero de 2023 y 2024
(puntos)

| Grupos | Febrero | | Diferencia anual ^{1/} |
|---|-------------|--------------------|--------------------------------|
| | 2023 | 2024 ^{p/} | |
| Indicador de Pedidos Manufactureros | 51.7 | 53.5 | 1.8 |
| Alimentos, bebidas y tabaco | 51.1 | 51.9 | 0.8 |
| Derivados del petróleo y del carbón, industria química, del plástico y del hule | 51.3 | 56.3 | 5.1 |
| Minerales no metálicos y metálicas básicas | 47.9 | 50.6 | 2.7 |
| Equipo de computación, accesorios electrónicos y aparatos eléctricos | 51.7 | 51.5 | -0.2 |
| Equipo de transporte | 53.5 | 54.3 | 0.8 |
| Productos metálicos, maquinaria, equipo y muebles | 51.3 | 50.8 | -0.5 |
| Textiles, prendas de vestir, cuero y piel, madera, papel y otras industrias | 51.8 | 51.1 | -0.7 |

Nota: Los indicadores se generan con los datos referentes al mes de la entrevista.

^{1/} Las diferencias en puntos se obtienen de los respectivos indicadores considerando todos sus decimales.

^{p/} Dato preliminar.

Fuente: INEGI y Banco de México. EMOE, 2024.

NOTA METODOLÓGICA

La EMOE genera indicadores mensuales a nivel nacional y de carácter cualitativo sobre la tendencia, confianza y pedidos manufactureros basados en las opiniones de las y los empresarios de las unidades económicas. A partir de estos, es posible conocer las expectativas respecto del comportamiento de la actividad económica de los sectores en estudio, con lo que se contribuye a la toma de decisiones.

La unidad de observación de la EMOE es la empresa. Esta se define como la unidad económica que bajo una sola entidad propietaria o controladora combina acciones y recursos para realizar actividades pertenecientes a los grandes sectores de actividad económica: producción de bienes —Industrias manufactureras y Construcción—, compraventa de mercancías sin transformación —Comercio— o prestación de servicios —Servicios privados no financieros—. Además, las empresas objeto de estudio de la EMOE son aquellas que ocupan a 101 y más personas para el desarrollo de sus actividades económicas.

El marco poblacional se conforma por el directorio de empresas provenientes del Registro Estadístico de Negocios de México (RENEM), mismo que se actualiza anualmente, con lo que se favorece el cálculo estadístico. Para 2024, el marco de muestreo de las Industrias manufactureras se compone de 6 734 empresas mientras que la muestra asciende a 1 519 empresas. Para la selección de la muestra, se utilizó un diseño probabilístico y estratificado con selección aleatoria sin remplazo e independiente en cada dominio-estrato. Se incluyen con certeza las empresas con más de mil personas ocupadas.

La información se recaba de manera mensual durante las primeras tres semanas del mes de referencia. Para captar la información, se utilizan cuatro modalidades: cuestionario impreso, cuestionario electrónico para dispositivos de cómputo móvil, el Centro de Entrevistas Telefónicas Asistidas por Computadora (CATI, por sus siglas en inglés), así como cuestionario electrónico en el sitio del INEGI.

Una vez que se concluye la captación, los resultados se presentan en los primeros días del mes siguiente al de referencia, con carácter preliminar.

En el diseño del cuestionario se consideran las recomendaciones del «Manual de Encuestas de Tendencia Económica» de Naciones Unidas, del «Manual de Encuestas de Tendencia de Negocios» de la Organización para la Cooperación y el Desarrollo Económicos y las emitidas por la Comisión Económica para América Latina y el Caribe en «Encuestas de Opinión Empresarial del Sector Industrial en América Latina», así como las sugerencias del Banco de México.

El IPM se integra con las expectativas de las y los directivos empresariales para las siguientes variables: pedidos, producción, personal ocupado, oportunidad de la entrega de insumos por parte de las y los proveedores e inventarios de insumos.

El IPM para el total del sector manufacturero, y para cada uno de los grupos de subsectores de actividad que se toman en cuenta, resulta de la agregación de los cinco indicadores mencionados. Estos consideran distintas etapas o variables del proceso productivo que normalmente efectúan las empresas manufactureras, mismas que se muestran a continuación:

1. Pedidos (30 % del IPM)
 - ¿Cómo considera usted el comportamiento en el volumen total de pedidos a su empresa provenientes de los mercados, interno y externo, para los periodos indicados respecto al inmediato anterior?
2. Producción (25 % del IPM)
 - Para los periodos indicados respecto al inmediato anterior, ¿cómo se comportó el volumen físico de producción de su empresa?
3. Personal ocupado (20 % del IPM)
 - ¿Cómo evolucionó y estima que lo hará el número de obreros y empleados dependientes de su empresa, o de otra razón social que laboran en la misma, en los periodos indicados respecto al inmediato anterior?

4. Entregas de proveedores (15 % del IPM)
 - Para los periodos indicados con respecto al mes anterior, ¿cómo califica la oportunidad de la entrega de insumos por parte de proveedores?
El ponderador para la variable entrega de insumos es de carácter inverso, de modo que niveles por encima (debajo) de 50 puntos indican entregas de insumos de proveedores menos (más) oportunas.
5. Inventarios (10 % del IPM)
 - ¿Cómo evolucionó el volumen físico de sus inventarios de insumos y bienes intermedios para los periodos indicados respecto al inmediato anterior?

Para las preguntas 1, 2, 3 y 5, la o el informante tiene cinco opciones de respuesta: *mucho mayor*, *mayor*, *igual*, *menor* y *mucho menor*. Para la cuarta pregunta, las opciones de respuesta son: *más rápida*, *rápida*, *igual*, *lenta* y *más lenta*.

Cada nivel de respuesta cuenta con un ponderador:

| Opción de respuesta | Ponderador |
|---------------------|------------|
| Mucho mayor | 1.00 |
| Mayor | 0.75 |
| Igual | 0.50 |
| Menor | 0.25 |
| Mucho menor | 0.00 |

En el IPM, el valor 50 constituye el umbral para delimitar una expansión de una contracción en la actividad del sector manufacturero.

El IPM difunde resultados del sector y por grupos de subsectores de actividad: Alimentos, bebidas y tabaco (subsectores 311 y 312); Derivados del petróleo y del carbón, industria química, del plástico y del hule (subsectores 324, 325 y 326); Minerales no metálicos y metálicas básicas (subsectores 327 y 331); Equipo de computación, accesorios electrónicos y aparatos eléctricos (subsectores 334 y 335); Equipo de transporte (subsector 336); Productos metálicos, maquinaria, equipo y muebles (subsectores 332, 333 y 337) y Textiles, prendas de vestir, cuero y piel, madera, papel y otras industrias (subsectores 313, 314, 315, 316, 321, 322, 323 y 339).

Para brindar más elementos que permitan determinar la precisión de los datos que genera la EMOE, el INEGI publica en su página los indicadores de precisión estadística del IPM, que son una medida relativa de su exactitud. Para conocer más al respecto, consúltese: <https://www.inegi.org.mx/programas/emoe/2018/>

La mayoría de las series económicas se ve afectada por factores estacionales: efectos periódicos que se repiten cada año y cuyas causas son ajenas a la naturaleza económica de las series. Estas pueden ser: las festividades, meses más largos que otros, las vacaciones escolares, el clima y otras fluctuaciones, como la elevada producción de juguetes en los meses previos a la Navidad.

La desestacionalización o ajuste estacional de series económicas consiste en remover estas influencias intra-anales: su presencia dificulta diagnosticar y describir el comportamiento de una serie económica, pues no permite comparar adecuadamente un determinado mes con el inmediato anterior y, en su caso, incluir un ajuste por los efectos de calendario (como puede ser la frecuencia de los días de la semana, la Semana Santa o el año bisiesto). Analizar la serie desestacionalizada ayuda a realizar un mejor diagnóstico y pronóstico de su evolución, ya que, en el corto plazo, identifica la posible dirección de los movimientos de la variable en cuestión.

Las series originales se ajustan estacionalmente mediante el paquete estadístico X-13ARIMA-SEATS. Para conocer la metodología, consúltese la siguiente liga:

<https://www.inegi.org.mx/app/biblioteca/ficha.html?upc=702825099060>

Las especificaciones de los modelos utilizados para realizar el ajuste estacional están disponibles en el Banco de Información Económica (BIE). Seleccione «Indicadores económicos de coyuntura, Encuesta Mensual de Opinión Empresarial» y vaya al icono de información ⓘ correspondiente a las «series desestacionalizadas y de tendencia-ciclo».

Mediante la EMOE, el INEGI genera la información contenida en este documento. Esta se complementa con la que proporcionan los Indicadores de Confianza Empresarial (ICE) y los Indicadores Agregados de Tendencia (IAT). El Instituto la da a conocer con base en el Calendario de Difusión de Información Estadística y Geográfica y de Interés Nacional.

Las cifras pueden consultarse en la página del INEGI, en las siguientes secciones:

Tema: <https://www.inegi.org.mx/temas/pedidosman/>

Programa: <https://www.inegi.org.mx/programas/emoe/2018/>

BIE: <https://www.inegi.org.mx/app/indicadores/?tm=0>