

CONTENIDO

I.	Objetivo	2
II.	Ficha metodológica	2
III.	Estructura organizacional y recursos.....	3
	Consejo Consultivo.....	3
	Órganos o unidades administrativas y/o visitadurías y oficinas.....	4
	Personas titulares.....	6
	Personal	7
	Presupuesto ejercido.....	9
IV.	Capacitación y difusión para el fortalecimiento de la cultura de los derechos humanos	11
III.	Defensa y protección de los derechos humanos.....	15
	Servicios de atención inmediata y complementarios	15
	Solicitudes de queja	19
	Expedientes de queja	23
	Expedientes de queja calificados	27
	Hechos presuntamente violatorios de derechos humanos	27
	Personas quejasas y/o agraviadas.....	31
	Instituciones señaladas como probables responsables.....	34
	Expedientes de queja concluidos	36
IV.	Seguimiento	38
	Acciones de inconstitucionalidad y medidas y acciones para la defensa y protección de los derechos humanos.....	38
	Personas servidoras públicas sancionadas.....	41

I. OBJETIVO

El Instituto Nacional de Estadística y Geografía (INEGI) da a conocer los resultados del Censo Nacional de Derechos Humanos Federal (CNDHF) y del Censo Nacional de Derechos Humanos Estatal (CNDHE) 2025. Estos programas estadísticos ofrecen información sobre la gestión y desempeño de la Comisión Nacional de los Derechos Humanos (CNDH) y del Organismo Público de Derechos Humanos (OPDH) de cada entidad federativa, específicamente en las funciones de gobierno y capacitación, difusión, defensa y protección de los derechos humanos. Su finalidad es vincular los datos con el diseño, implementación, monitoreo y evaluación de las políticas públicas de alcance nacional en dichas funciones.

II. FICHA METODOLÓGICA

Antecedentes	<p>Desde 2014, en el marco del Subsistema Nacional de Información de Gobierno, Seguridad Pública e Impartición de Justicia (SNIGSPIJ), se inició la recopilación de información de los Organismos Públicos de Protección y Defensa de los Derechos Humanos en México. La finalidad es sistematizar y homologar la información de la Comisión Nacional de los Derechos Humanos (CNDH) y del Organismo Público de Derechos Humanos (OPDH) de cada entidad federativa.</p> <p>Como resultado, en 2017 se implementaron los primeros instrumentos de captación en el ámbito federal y estatal denominados Censo Nacional de Derechos Humanos (CNDHF) y Censo Nacional de Derechos Humanos Estatal (CNDHE) 2017. Estos se desarrollaron en el marco de los trabajos del Comité Técnico Especializado de Información de Gobierno y, a partir de 2019, como parte del Comité Técnico Especializado de Información sobre Derechos Humanos.</p>
Diseño conceptual	CNDHF http://www.inegi.org.mx/app/biblioteca/ficha.html?upc=889463928058 CNDHE http://www.inegi.org.mx/app/biblioteca/ficha.html?upc=889463928089
Cobertura geográfica	Nacional, desglose federal y por entidad federativa
Referencia temporal	2024 y 2025. Este último, solo para las preguntas que solicitan datos al momento de la aplicación del cuestionario.
Periodicidad	Anual
Periodo de levantamiento	CNDHF: del 14 de julio al 25 de noviembre de 2025 CNDHE: del 4 de agosto al 29 de octubre de 2025
Población objeto de estudio	Gobierno (ámbito federal y estatal). Las unidades de observación o análisis fueron la CNDH y los OPDH.

III. ESTRUCTURA ORGANIZACIONAL Y RECURSOS

Consejo Consultivo

Al cierre de 2024 había 27 consejos consultivos constituidos: uno en la CNDH y 26 en los OPDH (ver mapa 1). En estos se reportaron 175 personas consejeras: una en la CNDH (que correspondió a una mujer)¹ y 174 en los OPDH.² De estas últimas, 55.2 % correspondió a mujeres, 44.2 % a hombres y 0.6 % a personas no binarias.

Mapa 1

Condición de constitución del Consejo Consultivo de la Comisión Nacional de los Derechos Humanos (CNDH) y de los Organismos Públicos de Derechos Humanos, según entidad federativa
2024



Fuente: INEGI. Censo Nacional de Derechos Humanos Federal (CNDHF) y Censo Nacional de Derechos Humanos Estatal (CNDHE), 2025.

¹ No se consideraron 10 registros en la categoría *vacante*.

² No se consideraron 40 registros en la categoría *vacante*.

**CENSO NACIONAL DE DERECHOS HUMANOS
FEDERAL Y ESTATAL (CNDHF-E) 2025**

17 de diciembre de 2025

Página 4/42

Órganos o unidades administrativas y/o visitadurías y oficinas³

Al cierre de 2024, la CNDH contó con 19 órganos o unidades administrativas y/o visitadurías. De estos, 63.2 % ejerció funciones de visitaduría. Por su parte, a nivel nacional, se reportaron 590 órganos o unidades administrativas y/o visitadurías en los OPDH; 45.6 % tuvo funciones de visitaduría. Los OPDH del estado de *México, Veracruz y Michoacán* concentraron el mayor número de órganos o unidades, con 42, 29 y 28, respectivamente (ver tabla 1).

Tabla 1
Cantidad de órganos o unidades administrativas y/o visitadurías de la Comisión Nacional de los Derechos Humanos (CNDH) y de los Organismos Públicos de Derechos Humanos, según tipo de funciones

2024

(órganos o unidades)

Entidad federativa	Total	Órgano o unidad administrativa	Visitaduría	Órgano o unidad administrativa y visitaduría
CNDH	19	7	8	4
Mex.	42	15	27	0
Ver.	29	12	17	0
Mich.	28	15	10	3
Chis.	27	15	12	0
Hgo.	27	11	16	0
Zac.	27	15	12	0
Oax.	24	8	15	1
Son.	24	9	15	0
Gro.	23	10	9	4
Jal.	22	16	4	2
Tamps.	22	14	8	0
Tlax.	22	10	12	0
Mor.	20	12	8	0
Q. Roo	20	9	11	0
Pue.	19	15	4	0
Yuc.	18	9	7	2
NL	17	13	3	1
Tab.	17	12	4	1
CDMX	16	9	5	2
Coah.	15	7	8	0
Camp.	14	10	3	1
Col.	14	12	2	0
Gto.	14	9	5	0
BCS	12	6	5	1
Dgo.	12	5	4	3
SLP	12	8	4	0
BC	10	4	3	3
Sin.	10	5	1	4
Ags.	9	8	1	0
Qro.	9	8	1	0
Chih.	8	5	0	3
Nay.	7	5	1	1
Total	609	328	245	36

Fuente: INEGI. Censo Nacional de Derechos Humanos Federal (CNDHF) y Censo Nacional de Derechos Humanos Estatal (CNDHE), 2025.

³ Órgano o unidad administrativa: ejerce exclusivamente funciones de carácter administrativo.

Visitaduría: ejerce exclusivamente funciones sustantivas relativas a la defensa y protección de los derechos humanos.

Órgano o unidad administrativa y/o visitaduría: ejerce funciones tanto administrativas como sustantivas.

**CENSO NACIONAL DE DERECHOS HUMANOS
FEDERAL Y ESTATAL (CNDHF-E) 2025**

17 de diciembre de 2025

Página 5/42

En el mismo periodo, la CNDH reportó contar con 25 oficinas: 36.0 % centrales⁴ y 64.0 % foráneas.⁵ Mientras que los OPDH reportaron, en total, 249 oficinas: 19.7 % centrales y 80.3 % foráneas. Los OPDH de *Ciudad de México*, *Hidalgo* y estado de *México* registraron la mayor cantidad de oficinas, con 17 cada uno (ver tabla 2).

Tabla 2
Cantidad de oficinas de la Comisión Nacional de los Derechos Humanos (CNDH) y de los
Organismos Públicos de Derechos Humanos (OPDH), según tipo

2024
(oficinas)

Entidades federativas	CNDH			OPDH		
	Total	Oficinas centrales	Oficinas foráneas	Total	Oficinas centrales	Oficinas foráneas
Ags.	1	0	1	1	1	0
BC	1	0	1	8	1	7
BCS	1	0	1	5	1	4
Camp.	0	0	0	2	1	1
Coah.	1	0	1	7	1	6
Col.	0	0	0	1	1	0
Chis.	2	0	2	10	2	8
Chih.	1	0	1	7	1	6
CDMX	9	9	0	17	1	16
Dgo.	0	0	0	14	1	13
Gto.	0	0	0	6	2	4
Gro.	1	0	1	7	1	6
Hgo.	0	0	0	17	6	11
Jal.	0	0	0	16	4	12
Mex.	0	0	0	17	2	15
Mich.	1	0	1	11	2	9
Mor.	0	0	0	4	1	3
Nay.	0	0	0	1	1	0
NL	0	0	0	5	1	4
Oax.	1	0	1	12	2	10
Pue.	0	0	0	6	1	5
Qro.	0	0	0	3	1	2
Q. Roo	0	0	0	12	4	8
SLP	1	0	1	5	2	3
Sin.	0	0	0	5	1	4
Son.	1	0	1	10	1	9
Tab.	1	0	1	2	1	1
Tamps.	1	0	1	8	1	7
Tlax.	0	0	0	10	1	9
Ver.	1	0	1	9	1	8
Yuc.	1	0	1	5	1	4
Zac.	0	0	0	6	1	5
Total	25	9	16	249	49	200

Fuente: INEGI. Censo Nacional de Derechos Humanos Federal (CNDHF) y Censo Nacional de Derechos Humanos Estatal (CNDHE), 2025.

⁴ Se refiere a las sedes principales de organismos públicos de derechos humanos y, en su caso, de alguna de las visitadurías de los mismos.

⁵ Se refiere a aquellas sedes, espacios de atención, oficinas de enlace, o cualquier otra de naturaleza similar, que tenga como finalidad acercar a la población los servicios que presta el organismo público de derechos humanos.

Personas titulares

En 2024, la CNDH reportó 18 personas titulares de los órganos o unidades administrativas y/o visitadurías: 55.6 % correspondió a mujeres y 44.4 %, a hombres. Los OPDH reportaron 519 personas titulares: 47.2 % correspondió a mujeres y 52.8 %, a hombres. En *Nayarit* y *Zacatecas*, los porcentajes de mujeres titulares fueron de 80.0 y 72.0 %, respectivamente (ver tabla 3).

Tabla 3

Personas titulares de los órganos o unidades administrativas y/o visitadurías de la Comisión Nacional de los Derechos Humanos (CNDH) y de los Organismos Públicos de Derechos Humanos, según entidad federativa y sexo

2024

(personas y porcentaje)

Entidad federativa	Total	Sexo	
		Mujeres	Hombres
CNDH	18	55.6	44.4
Mex.	39	38.5	61.5
Chis.	27	55.6	44.4
Ver.	26	34.6	65.4
Zac.	25	72.0	28.0
Hgo.	23	39.1	60.9
Mich.	22	27.3	72.7
Tamps.	22	59.1	40.9
Gro.	21	57.1	42.9
Mor.	20	60.0	40.0
Son.	20	55.0	45.0
Jal.	19	47.4	52.6
Oax.	19	36.8	63.2
Q. Roo	19	26.3	73.7
Tlax.	19	63.2	36.8
NL	17	23.5	76.5
Tab.	16	68.8	31.3
Coah.	15	33.3	66.7
Gto.	14	42.9	57.1
Pue.	14	35.7	64.3
Camp.	13	30.8	69.2
BCS	12	50.0	50.0
CDMX	12	66.7	33.3
Dgo.	12	58.3	41.7
Col.	11	63.6	36.4
SLP	11	54.5	45.5
Sin.	10	30.0	70.0
Yuc.	10	40.0	60.0
BC	7	42.9	57.1
Chih.	7	42.9	57.1
Ags.	6	50.0	50.0
Qro.	6	50.0	50.0
Nay.	5	80.0	20.0
Total	537	47.5	52.5

Nota: No se incluyó la categoría *vacante* con 33 registros en los OPDH. No se consideraron las personas titulares que fueran la o el Consejero Presidente o la o el Secretario Técnico u homóloga(o). del Consejo Consultivo u homólogo. Una persona pudo ser titular de uno o más órganos o unidades. La suma de los porcentajes puede ser distinta a 100 debido al redondeo de los decimales.

Fuente: INEGI. Censo Nacional de Derechos Humanos Federal (CNDHF) y Censo Nacional de Derechos Humanos Estatal (CNDHE), 2025.

Personal

Al cierre de 2024, 1 486 personas servidoras públicas estaban adscritas a la *CNDH*, mientras que 4 588, a los *OPDH*. Al comparar con 2023, la cantidad de personal adscrito disminuyó 6.9 y 1.4 %, respectivamente (ver gráfica 1).

Gráfica 1
Personal adscrito a la Comisión Nacional de los Derechos Humanos (CNDH) y a los Organismos Públicos de Derechos Humanos (OPDH)
2020-2024
(personas)

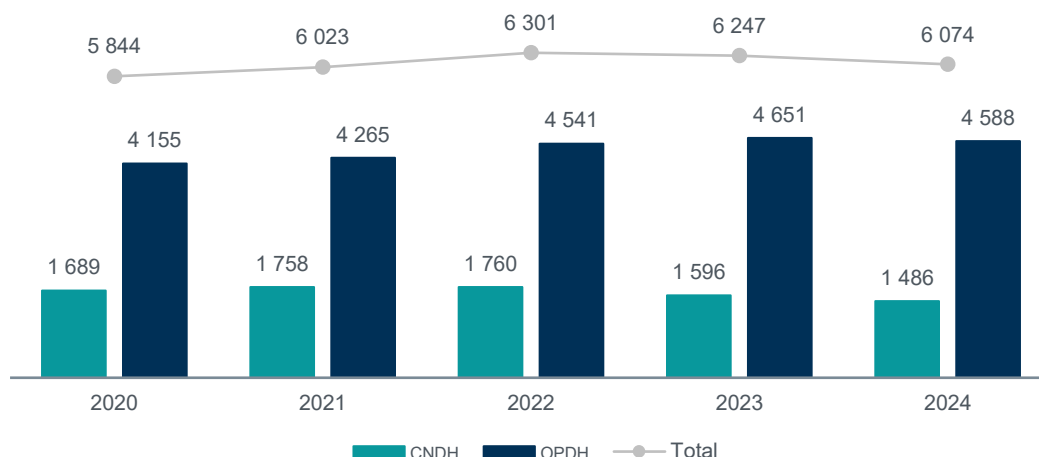

Nota: Se incluyó a las personas titulares de los órganos o unidades administrativas y/o visitadurías con excepción de la categoría *vacante*, que presentó la siguiente distribución: un registro en la CNDH y 37 en los OPDH para 2022, 13 en los OPDH para 2023 y 33 para los OPDH en 2024.

Fuente: INEGI. Censo Nacional de Derechos Humanos Federal (CNDHF) y Censo Nacional de Derechos Humanos Estatal (CNDHE), 2021 a 2025.

A nivel nacional, 54.4 % del personal correspondió a *mujeres* y 45.6 %, a *hombres*. Del personal de la *CNDH*, 52.0 % correspondió a *mujeres* y 48.0 %, a *hombres*. En los *OPDH*, las *mujeres* representaron 55.1 % y los *hombres*, 44.9 por ciento.⁶ Del total de personal de los *OPDH*, *Ciudad de México* y el *estado de México* concentraron 15.6 y 7.7 %, respectivamente (ver tabla 4).

⁶ En la CNDH, el total de mujeres fue de 772 y el de hombres, de 714. En los OPDH, el total de mujeres fue de 2 530 y el de hombres, de 2 058.

**CENSO NACIONAL DE DERECHOS HUMANOS
FEDERAL Y ESTATAL (CNDHF-E) 2025**

17 de diciembre de 2025

Página 8/42

Tabla 4
**Personal adscrito a la Comisión Nacional de los Derechos Humanos (CNDH)
y a los Organismos Públicos de Derechos Humanos, según entidad federativa y sexo**
2024
(personas y porcentaje)

Entidad federativa	Total	Sexo	
		Porcentaje de mujeres	Porcentaje de hombres
CNDH	1 486	52.0	48.0
CDMX	715	56.5	43.5
Mex.	355	52.4	47.6
Jal.	350	50.0	50.0
Gro.	228	63.6	36.4
Mich.	220	49.1	50.9
Ver.	189	54.5	45.5
Q. Roo	154	55.2	44.8
Chis.	149	59.7	40.3
Gto.	149	49.0	51.0
NL	136	51.5	48.5
Oax.	132	55.3	44.7
Chih.	131	57.3	42.7
Yuc.	121	49.6	50.4
Tamps.	119	60.5	39.5
BC	115	58.3	41.7
Pue.	114	49.1	50.9
Dgo.	103	59.2	40.8
Tlax.	100	61.0	39.0
Hgo.	96	54.2	45.8
Zac.	95	68.4	31.6
Son.	92	58.7	41.3
Sin.	91	46.2	53.8
Camp.	90	50.0	50.0
SLP	90	63.3	36.7
Tab.	78	61.5	38.5
Mor.	74	60.8	39.2
Coah.	73	46.6	53.4
Qro.	67	56.7	43.3
Ags.	48	52.1	47.9
BCS	40	60.0	40.0
Col.	38	52.6	47.4
Nay.	36	50.0	50.0
Total	6 074	54.4	45.6

Nota: Se incluyó a las personas titulares de los órganos o unidades administrativas y/o visitadurías con excepción de la categoría *vacante* con 33 registros en los OPDH.

Fuente: INEGI. Censo Nacional de Derechos Humanos Federal (CNDHF) y Censo Nacional de Derechos Humanos Estatal (CNDHE), 2025.

En relación con el cargo y/o función desempeñada, las *personas visitadoras* representaron 30.8 % en la CNDH y 24.9 % en los OPDH. El *personal administrativo y de apoyo* correspondió a 42.3 % en la CNDH y 53.4 % en los OPDH (ver gráfica 2).⁷

⁷ Los porcentajes se calcularon con base en 1 468 personas servidoras públicas de la CNDH y 4 069 de los OPDH, sin incluir a titulares de los órganos o unidades administrativas y/o visitadurías.

Gráfica 2
**Personal adscrito a la Comisión Nacional de los Derechos Humanos (CNDH)
y a los Organismos Públicos de Derechos Humanos (OPDH),
según cargo y/o función desempeñada**
2024
(personas)

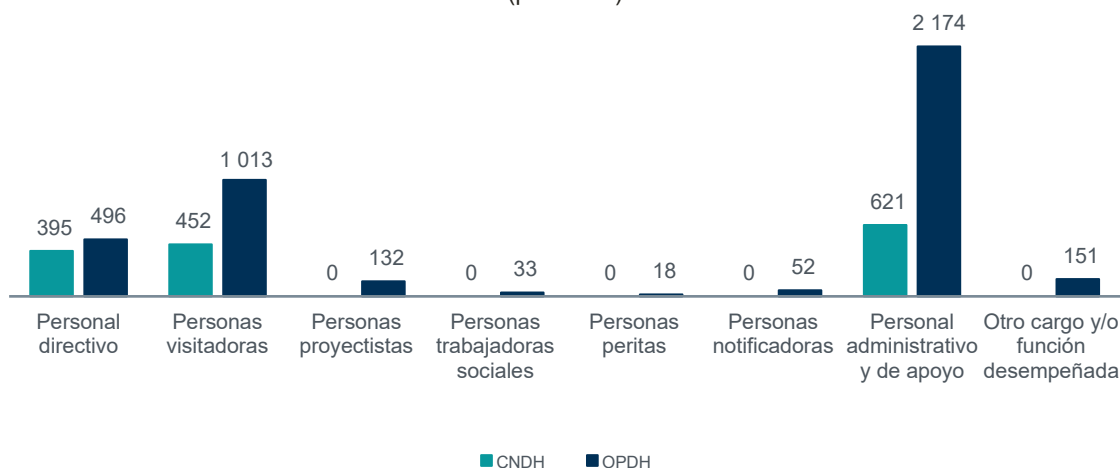

Nota: No se incluyó a titulares de los órganos o unidades administrativas y/o visitadurías.

Fuente: INEGI. Censo Nacional de Derechos Humanos Federal (CNDHF) y Censo Nacional de Derechos Humanos Estatal (CNDHE), 2025.

Presupuesto ejercido

En 2024, la CNDH ejerció un presupuesto de 1 417 893 306 pesos corrientes, mientras que los OPDH ejercieron uno de 2 546 143 200 pesos. Del presupuesto que se ejerció en el ámbito estatal, los OPDH de *Ciudad de México* y del *estado de México* concentraron 19.8 y 11.8 %, respectivamente (ver gráfica 3).

Gráfica 3
Presupuesto ejercido por los Organismos Públicos de Derechos Humanos,
según entidad federativa

2024

(millones de pesos)^{1/}

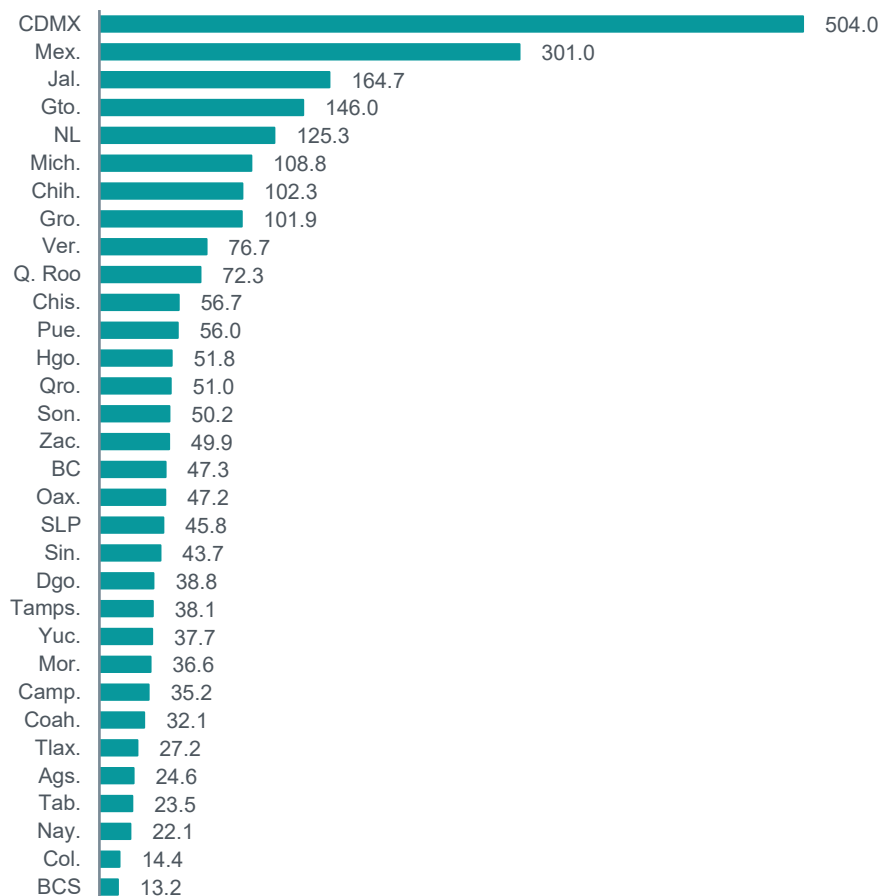

^{1/} Pesos corrientes.

Fuente: INEGI. Censo Nacional de Derechos Humanos Estatal (CNDHE), 2025.

A precios constantes de la segunda quincena de julio de 2018, el presupuesto que ejercieron en 2024 la CNDH y los OPDH fue de 2 935.5 millones de pesos: 1 050.0 millones correspondieron a la CNDH y 1 885.5 millones, a los OPDH. Al comparar con 2023, la cantidad de presupuesto ejercido por la CNDH disminuyó 17.3 % en 2024, mientras que el presupuesto ejercido por los OPDH aumentó 1.4 % (ver gráfica 4).

Gráfica 4
Presupuesto ejercido por la Comisión Nacional de los Derechos Humanos (CNDH)
y los Organismos Públicos de Derechos Humanos (OPDH)

2020-2024
(millones de pesos)^{1/}

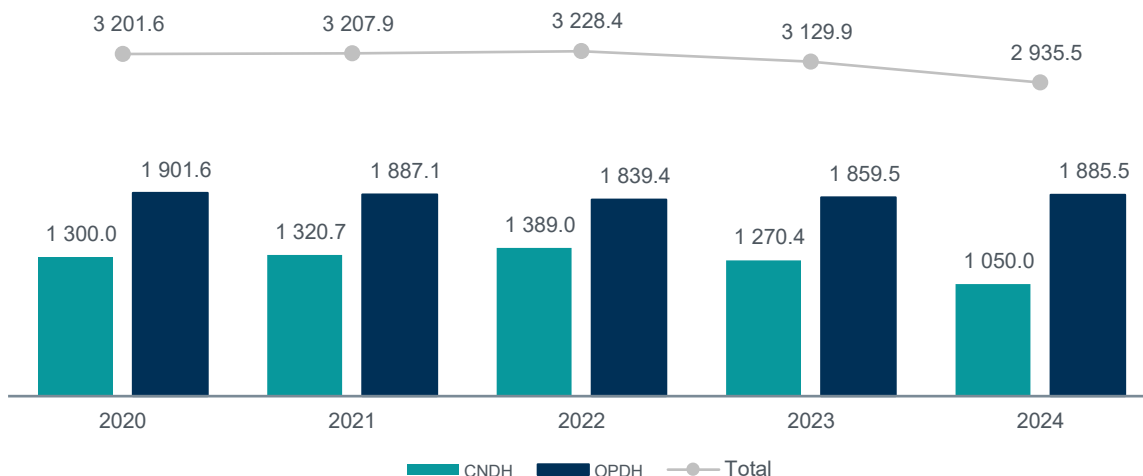

Nota: Para ajustar las cifras a precios de 2018 se utilizó el promedio mensual del Índice Nacional de Precios al Consumidor (INPC) de 2018 como base de comparación. Los valores deflactados se calcularon dividiendo la cifra nominal entre el INPC del año en que se registró la cifra. Después se multiplicó por el INPC del año base (2018).

^{1/} Pesos constantes, base segunda quincena de julio de 2018.

Fuente: INEGI. Censo Nacional de Derechos Humanos Federal (CNDHF) y Censo Nacional de Derechos Humanos Estatal (CNDHE), 2021-2025.

IV. CAPACITACIÓN Y DIFUSIÓN PARA EL FORTALECIMIENTO DE LA CULTURA DE LOS DERECHOS HUMANOS

Durante 2024, a nivel nacional se realizaron 40 994 eventos de capacitación y difusión para el fortalecimiento de la cultura de los derechos humanos: la CNDH realizó 3 598 y los OPDH, 37 396. En comparación con 2023, la cantidad total de eventos que se realizaron aumentó 6.4 y 6.0 %, respectivamente (ver gráfica 5).

Gráfica 5

Cantidad de eventos de capacitación y difusión para el fortalecimiento de la cultura de los derechos humanos realizados por la Comisión Nacional de los Derechos Humanos (CNDH) y los Organismos Públicos de Derechos Humanos (OPDH)

2020-2024
(eventos)

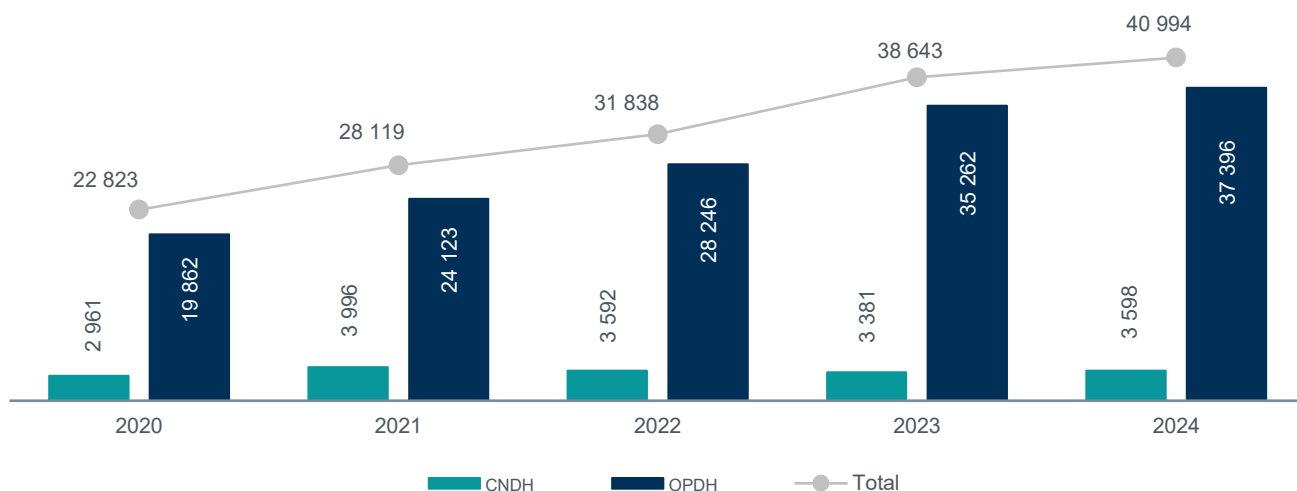

Fuente: INEGI. Censo Nacional de Derechos Humanos Federal (CNDHF) y Censo Nacional de Derechos Humanos Estatal (CNDHE), 2021 a 2025.

Los OPDH de *Ciudad de México* (7 390) y del estado de *México* (5 518) llevaron a cabo la mayor cantidad de eventos (ver tabla 5).

**CENSO NACIONAL DE DERECHOS HUMANOS
FEDERAL Y ESTATAL (CNDHF-E) 2025**

17 de diciembre de 2025

Página 13/42

Tabla 5

Cantidad de eventos de capacitación y difusión para el fortalecimiento de la cultura de los derechos humanos de la Comisión Nacional de los Derechos Humanos (CNDH) y de los Organismos Públicos de Derechos Humanos, según entidad federativa

2024
(eventos)

Entidad federativa	Total
CNDH	3 598
CDMX	7 390
Mex.	5 518
BC	2 669
Sin.	2 238
Chih.	1 751
BCS	1 364
Q. Roo	1 320
NL	1 171
Jal.	1 146
Gto.	928
Pue.	849
Son.	810
Mor.	713
Dgo.	696
SLP	665
Yuc.	662
Coah.	647
Chis.	646
Tamps.	620
Tlax.	592
Tab.	545
Camp.	544
Mich.	487
Qro.	481
Gro.	477
Ver.	451
Zac.	443
Ags.	436
Hgo.	409
Oax.	353
Nay.	301
Col.	74
Total	40 994

Fuente: INEGI. Censo Nacional de Derechos Humanos Federal (CNDHF) y Censo Nacional de Derechos Humanos Estatal (CNDHE), 2025.

De acuerdo con los temas que se impartieron, la mayor cantidad de los eventos que realizó la CNDH fueron sobre *introducción a la operación y funcionamiento de la Comisión Nacional de los Derechos Humanos* (ver gráfica 6).

Gráfica 6
Cantidad de eventos de capacitación y difusión para el fortalecimiento de la cultura de derechos humanos realizados por la Comisión Nacional de los Derechos Humanos, según tema

2024
(eventos)



Nota: Se muestran los 10 principales temas de acuerdo con la mayor frecuencia de registros. Un evento pudo haber contemplado más de un tema.

Fuente: INEGI. Censo Nacional de Derechos Humanos Federal (CNDHF), 2025.

De los eventos que realizaron los OPDH, la mayor cantidad abordó el tema de los *derechos de las niñas, niños y adolescentes* (ver gráfica 7).

Gráfica 7
Cantidad de eventos de capacitación y difusión para el fortalecimiento de la cultura de derechos humanos realizados por los Organismos Públicos de Derechos Humanos, según tema
2024
(eventos)



Nota: Se muestran los 10 principales temas de acuerdo con la mayor frecuencia de registros. Un evento pudo haber contemplado más de un tema.

Fuente: INEGI. Censo Nacional de Derechos Humanos Estatal (CNDHE), 2025.

III. DEFENSA Y PROTECCIÓN DE LOS DERECHOS HUMANOS

Servicios de atención inmediata y complementarios⁸

Durante 2024, la *CNDH* y los *OPDH* brindaron 379 680 servicios de atención inmediata y complementarios. De estos, 33.8 % lo proporcionó la *CNDH* y 66.2 %, los *OPDH*. En contraste con 2023, los servicios que brindó la *CNDH* disminuyeron 35.8 %; los que ofrecieron los *OPDH* aumentaron 14.3 % (ver gráfica 8).

⁸ Se refiere a aquellos servicios ofrecidos por el organismo público de derechos humanos a la población, mismos que se encuentran destinados a salvaguardar los derechos humanos de manera anticipada y prevenir que se vulneren; así como aquellos que se brindan de manera adicional a efecto de complementar la atención de los casos cuando ya se ha iniciado un expediente.

Gráfica 8

Cantidad de servicios de atención inmediata y complementarios de la Comisión Nacional de los Derechos Humanos (CNDH) y los Organismos Públicos de Derechos Humanos (OPDH)

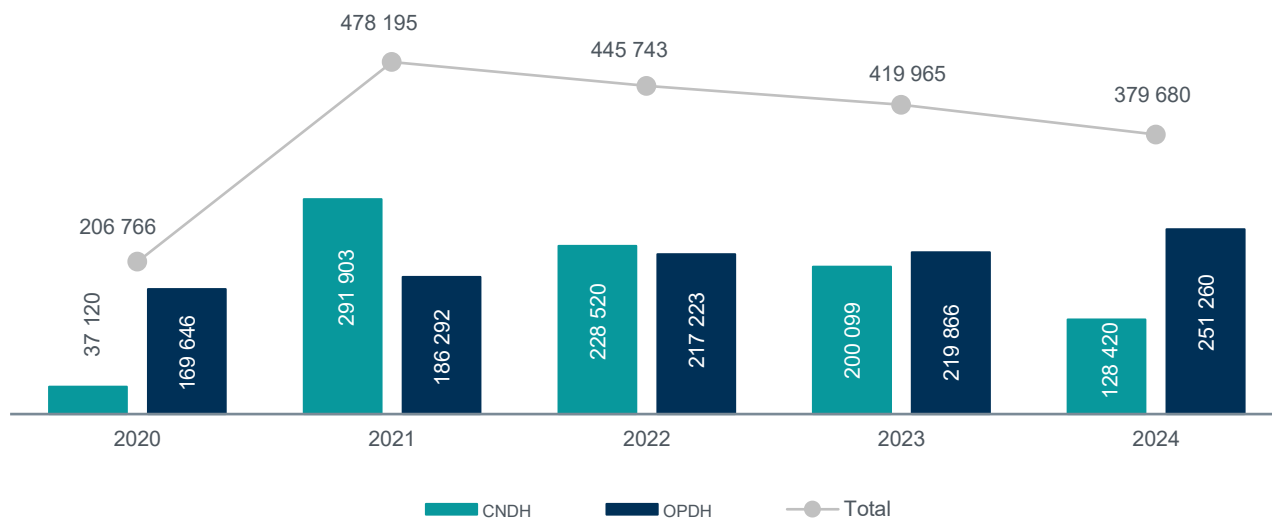
2020-2024
(servicios)

Fuente: INEGI. Censo Nacional de Derechos Humanos Federal (CNDHF) y Censo Nacional de Derechos Humanos Estatal (CNDHE), 2021-2025.

De acuerdo con su tipo, 43.3 % de los servicios que proporcionó la CNDH correspondió a *asesoría u orientación integral* y 26.1 %, a *atención mediante oficios o expedientes de canalización, colaboración o intervención*. En los OPDH, 64.5 % correspondió a *asesoría u orientación integral*. En el ámbito estatal, *Ciudad de México* y *Nuevo León* brindaron 21.9 y 10.4 % de los servicios, respectivamente (ver tabla 6).

**CENSO NACIONAL DE DERECHOS HUMANOS
FEDERAL Y ESTATAL (CNDHF-E) 2025**

17 de diciembre de 2025

Página 17/42

Tabla 6

Cantidad de servicios de atención inmediata y complementarios que brindaron la Comisión Nacional de los Derechos Humanos (CNDH) y los Organismos Públicos de Derechos Humanos, según entidad federativa y tipo

2024
(servicios)

Entidad federativa	Total	Asesoría u orientación integral	Acompañamiento y trabajo de campo	Acompañamiento en la búsqueda de personas desaparecidas	Atención psicológica y/o psicosocial	Atención mediante gestiones con la autoridad
CNDH	128 420	55 636	6 239	0	0	9 624
CDMX	55 078	48 513	1 253	3	1 175	223
NL	26 144	9 388	3 653	507	476	0
Chih.	15 335	2 485	735	2/	2/	2 245
Son.	13 797	6 552	394	6	93	5 406
Ver.	11 662	4 231	909	423	58	1 619
Tlax.	10 628	9 356	211	0	140	0
Gro.	10 602	6 644	864	45	107	1 215
Pue.	10 006	9 597	0	0	0	0
Mex.	8 745	7 729	368	0	0	286
Zac.	8 559	2 633	4 839	36	0	897
Jal.	8 027	8 027	0	0	0	0
Oax.	7 689	6 885	142	6	30	0
Camp.	7 028	1 281	179	1	10	5 445
Hgo.	6 991	6 771	7	3	145	0
Tamps.	5 739	4 234	233	73	40	1 140
Q. Roo	4 847	4 404	300	0	47	0
Qro.	4 841	3 340	183	8	526	236
Gto.	4 294	274	3	203	1 042	0
Chis.	4 291	1 765	486	0	65	81
Coah.	3 907	3 449	108	0	0	75
BC	3 394	981	2/	2/	2/	2/
SLP	3 156	2 442	64	7	0	29
Mich.	2 416	1 153	0	6	50	0
Mor.	2 234	1 850	0	12	0	243
Ags.	2 226	1 274	77	1	79	457
Sin.	2 031	2 031	0	0	0	0
Yuc.	1 852	502	0	0	0	939
Nay.	1 717	1 629	50	0	23	0
Dgo.	1 505	1 049	0	0	456	0
BCS	1 194	933	118	0	0	0
Tab.	1 080	566	0	0	257	0
Col.	245	0	152	0	0	0
Total	379 680	217 604	21 567	1 340	4 819	30 160

Continúa

Nota: No se graficaron la categoría *otro* con 14 910 registros para la CNDH y las categorías *otro* y *no identificado* con 4 323 y 2 399 registros, respectivamente, para los OPDH.

1/ Con autoridades o instancias diferentes a algún organismo público de derechos humanos.

Fuente: INEGI. Censo Nacional de Derechos Humanos Federal (CNDHF) y Censo Nacional de Derechos Humanos Estatal (CNDHE), 2025.

**CENSO NACIONAL DE DERECHOS HUMANOS
FEDERAL Y ESTATAL (CNDHF-E) 2025**

17 de diciembre de 2025

Página 18/42

Tabla 6

Entidad federativa	Atención mediante oficios o expedientes de canalización, colaboración o intervención ^{1/}	Canalización o remisión a otro organismo público de derechos humanos	Opiniones o dictámenes psicológicos o psicosociales	Opiniones o dictámenes médicos
CNDH	33 497	8 412	31	71
CDMX	1 877	1 581	183	270
NL	0	11 752	3	365
Chih.	8 721	93	70	67
Son.	1 170	0	47	129
Ver.	3 791	129	62	37
Tlax.	830	0	60	29
Gro.	1 274	118	12	175
Pue.	0	86	232	91
Mex.	109	127	61	65
Zac.	0	7	147	0
Jal.	0	0	0	0
Oax.	626	0	0	0
Camp.	73	33	0	0
Hgo.	0	0	0	65
Tamps.	0	0	18	1
Q. Roo	0	0	47	49
Qro.	410	0	74	0
Gto.	363	0	0	0
Chis.	1 669	141	25	24
Coah.	170	105	0	0
BC	^{2/}	189	^{2/}	^{2/}
SLP	590	24	0	0
Mich.	1 012	0	42	42
Mor.	123	6	0	0
Ags.	0	0	33	104
Sin.	0	0	0	0
Yuc.	211	93	0	0
Nay.	0	0	0	15
Dgo.	0	0	0	0
BCS	137	6	0	0
Tab.	0	0	165	92
Col.	0	0	0	0
Total	56 653	22 902	1 312	1 691

Concluye

Nota: No se graficaron la categoría *otro* con 14 910 registros para la CNDH y las categorías *otro* y *no identificado* con 4 323 y 2 399 registros, respectivamente, para los OPDH.

^{1/} Con autoridades o instancias diferentes a algún organismo público de derechos humanos.

^{2/} No contó con datos o elementos para responder.

Fuente: INEGI. Censo Nacional de Derechos Humanos Federal (CNDHF) y Censo Nacional de Derechos Humanos Estatal (CNDHE), 2025.

Del total de servicios de atención inmediata y complementarios, 21 567 (5.7 %) fueron servicios de acompañamiento y trabajo de campo totales.⁹ De estos, 57.0 % correspondió a *visitas de supervisión a centros penitenciarios*; 10.8 %, a *visitas a albergues o dormitorios públicos para personas en situación de calle*; y 10.2 %, a *visitas a albergues para personas en contexto de movilidad* (ver gráfica 9).

Gráfica 9

Cantidad de servicios de acompañamiento y trabajo de campo que brindaron la Comisión Nacional de los Derechos Humanos (CNDH) y los Organismos Públicos de Derechos Humanos, según tipo

2024

(servicios)



Fuente: INEGI. Censo Nacional de Derechos Humanos Federal (CNDHF) y Censo Nacional de Derechos Humanos Estatal (CNDHE), 2021-2025.

Solicitudes de queja

Al cierre de 2024, a nivel nacional, se recibieron 148 935 solicitudes de queja. De estas, 74 563 se recibieron en la CNDH y 74 372, en los OPDH. En contraste con 2023, las solicitudes que recibió la CNDH aumentaron 3.5 % y las que recibieron los OPDH disminuyeron 4.0 % (ver gráfica 10).

⁹ Se refiere a las acciones encaminadas a salvaguardar los derechos de las probables personas agraviadas, evitando la revictimización y propiciando un trato digno y sensible hacia las mismas. Su objetivo principal es brindar apoyo en los trámites legales, diligencias y actos procesales correspondientes. Dentro de esta categoría se incluyen las visitas de supervisión a diversos establecimientos.

Gráfica 10
Cantidad de solicitudes de queja recibidas por la Comisión Nacional de los Derechos Humanos (CNDH) y los Organismos Públicos de Derechos Humanos (OPDH)
 2020-2024
 (solicitudes)

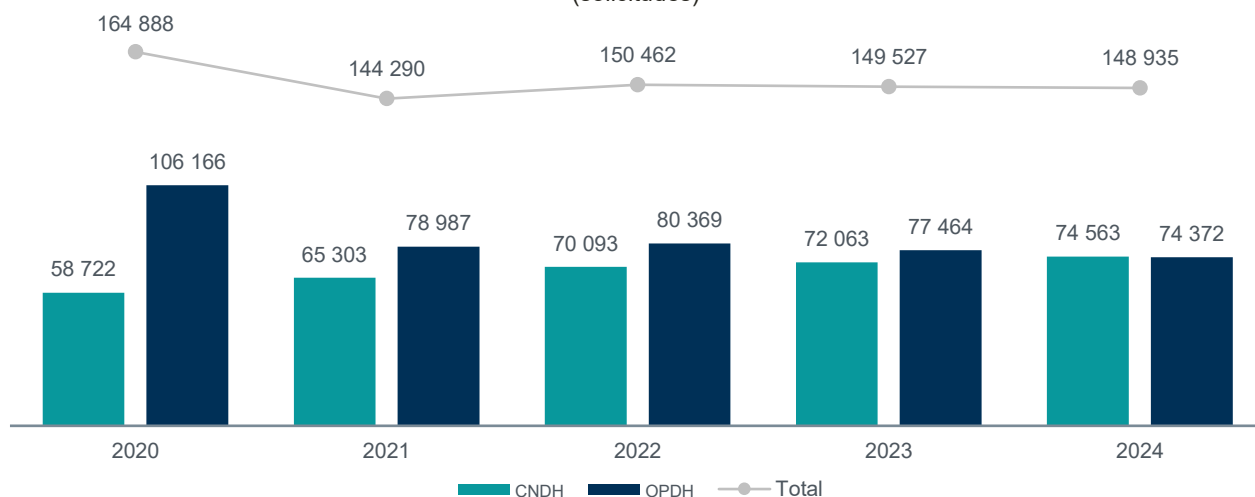

Fuente: INEGI. Censo Nacional de Derechos Humanos Federal (CNDHF) y Censo Nacional de Derechos Humanos Estatal (CNDHE), 2021-2025.

De acuerdo con el estatus de las solicitudes recibidas, en la CNDH, 55.8 % fue *aceptada para abrir un expediente por la presunta violación a derechos humanos*, mientras que en los OPDH se reportó 62.0 % con el mismo estatus (ver tabla 7).

**CENSO NACIONAL DE DERECHOS HUMANOS
FEDERAL Y ESTATAL (CNDHF-E) 2025**

17 de diciembre de 2025

Página 21/42

Tabla 7

Cantidad de solicitudes de queja recibidas por la Comisión Nacional de los Derechos Humanos (CNDH) y los Organismos Públicos de Derechos Humanos, según entidad federativa y estatus

2024

(solicitudes)

Entidad federativa	Total	Aceptadas (se procedió a abrir expediente por la presunta violación a derechos humanos) ^{1/}	No aceptadas			Pendientes ^{5/}
			Orientadas ^{2/}	Incompetentes ^{3/}	Improcedentes ^{4/}	
CNDH	74 563	41 640	1 693	0	0	976
NL	11 407	1 707	9 616	23	61	0
Pue.	9 502	9 502	0	0	0	0
Ver.	8 377	991	4 231	2 181	0	0
CDMX	7 620	7 620	6/	6/	6/	0
Mex.	5 393	5 393	0	0	0	0
SLP	4 100	935	2 445	650	0	41
Jal.	2 976	184	922	63	236	439
Sin.	2 834	550	2 031	253	0	0
Son.	2 763	2 763	0	0	0	0
Oax.	2 531	2 309	0	222	0	0
Gto.	2 361	1 672	0	78	611	0
Q. Roo	1 663	1 190	0	315	158	0
Coah.	1 549	1 437	6	74	23	9
Mich.	1 350	1 070	0	216	64	0
BC	1 000	1 000	0	0	0	0
Chih.	922	922	0	0	0	0
Dgo.	905	905	0	0	0	0
Zac.	833	751	0	82	0	0
Tamps.	755	755	0	0	0	0
Tab.	748	748	0	0	0	0
Ags.	669	497	0	35	16	0
Col.	668	441	87	140	0	0
Gro.	588	429	128	15	16	0
Hgo.	503	33	0	3	0	467
Nay.	368	368	0	0	0	0
Chis.	354	354	0	0	0	0
Tlax.	346	311	0	23	0	12
Camp.	337	337	0	0	0	0
Qro.	308	291	0	2	9	0
Mor.	295	295	0	0	0	0
Yuc.	234	234	0	0	0	0
BCS	113	113	0	0	0	0
Total	148 935	87 747	21 159	4 375	1 194	1 944

Nota: No se incluyó la categoría *otro estatus* con 30 254 registros para la CNDH y 1 130 para los OPDH. No se incluyó la categoría *no identificado* con 1 132 registros correspondientes al OPDH de Jalisco.

1/ Se refiere a las solicitudes de queja admitidas, por considerar que constituyen presuntas violaciones a los derechos humanos.

2/ Se refiere a las solicitudes de queja que no fueron admitidas debido a que se tuvo la posibilidad de asesorar a la persona que interpuso la solicitud.

3/ Se refiere a las solicitudes de queja que no fueron admitidas debido a que se actualizó la no competencia de la CNDH para conocer la queja, o porque los hechos presuntamente violatorios imputados estaban asociados a autoridades federales o de otras entidades federativas, o bien, porque en la queja no se desprendió algún hecho presuntamente violatorio de derechos humanos.

4/ Se refiere a las solicitudes de queja que no fueron admitidas por considerarse notoriamente infundadas.

5/ Se refiere a las solicitudes de queja que presentaron imprecisiones o no reunieron los requisitos legales o reglamentarios. Es posible que la omisión se subsane.

6/ No aplica.

Fuente: INEGI. Censo Nacional de Derechos Humanos Federal (CNDHF) y Censo Nacional de Derechos Humanos Estatal (CNDHE), 2021 a 2025.

**CENSO NACIONAL DE DERECHOS HUMANOS
FEDERAL Y ESTATAL (CNDHF-E) 2025**

17 de diciembre de 2025

Página 22/42

Mujeres fue el grupo vulnerable de pertenencia de la persona o personas que motivaron el mayor número de solicitudes de queja que recibieron los OPDH, con 18 439. Siguieron las *personas privadas de la libertad*, con 8 390, y las *personas adultas mayores*, con 4 798 (ver tabla 8).

Tabla 8
Cantidad de solicitudes de queja que recibieron los Organismos Públicos de Derechos Humanos, según grupo vulnerable y estatus de la solicitud

2024
(solicitudes)

Grupo vulnerable	Total	Aceptadas ^{1/}	Orientadas	Incompetentes	Improcedentes	Pendientes	Otro estatus	No identificado	No especificado
Mujeres	18 439	9 154	6 316	614	135	144	14	0	2 062
Personas privadas de la libertad	8 390	5 588	2 199	441	82	61	19	0	0
Personas adultas mayores	4 798	2 123	1 998	318	30	18	13	0	298
Niñas, niños y personas adolescentes	4 035	2 952	658	138	51	45	7	0	184
Población en contexto de movilidad	2 829	324	2 372	69	12	1	51	0	0
Víctimas de delitos	2 679	1 108	821	739	5	3	3	0	0
Juventudes	2 411	601	41	62	29	2	2	0	1 674
Pueblos y comunidades indígenas	1 562	694	632	205	10	18	3	0	0
Personas con discapacidad	1 219	868	250	73	9	18	1	0	0
Personas defensoras civiles de Derechos Humanos	907	752	29	42	79	5	0	0	0
Población de la diversidad sexual	362	266	46	41	3	5	1	0	0
Pueblos y barrios originarios	138	138	0	0	0	0	0	0	0
Personas periodistas	110	85	16	6	0	3	0	0	0
Grupo vulnerable no identificado	86	67	0	19	0	0	0	0	0
Personas en situación de calle	73	73	0	0	0	0	0	0	0
Personas que viven con VIH	72	35	17	20	0	0	0	0	0
Personas que viven con adicciones	50	4	42	0	0	4	0	0	0
Minorías religiosas	14	11	1	0	0	2	0	0	0
Población en situación de pobreza	7	7	0	0	0	0	0	0	0
Población afromexicana y afrodescendiente	6	6	0	0	0	0	0	0	0
Personas sindicalistas	0	0	0	0	0	0	0	0	0
Otro grupo vulnerable	2 557	1 073	418	675	4	386	1	0	0
No identificado	14 230	11 546	1 809	714	71	32	58	0	0
Ninguno	18 910	12 106	4 384	874	503	14	1 029	0	0

Nota: La CNDH reportó el total de solicitudes recibidas con *grupo vulnerable no identificado*. La cantidad de solicitudes de queja por grupo vulnerable puede ser mayor a las solicitudes totales porque una solicitud la pudieron haber originado personas pertenecientes a más de un grupo vulnerable.

^{1/} Se procedió a abrir expediente por la presunta violación a derechos humanos.

Fuente: INEGI. Censo Nacional de Derechos Humanos Federal (CNDHF) y Censo Nacional de Derechos Humanos Estatal (CNDHE), 2021 a 2025.

Expedientes de queja¹⁰

Durante 2024, a nivel nacional, se reportaron 109 688 *expedientes de queja atendidos*: 24 101 (22.0 %) por la CNDH y 85 587 (78.0 %) por los OPDH. Al comparar con 2023, los expedientes atendidos disminuyeron 7.7 y 1.5 %, respectivamente. En el mismo periodo se registraron 91 036 *expedientes calificados*: 18 650 (20.5 %) correspondieron a la CNDH y 72 386 (79.5 %), a los OPDH. En contraste con 2023, los expedientes calificados disminuyeron 6.4 y 8.2 %, respectivamente. Asimismo, se *concluyeron* 70 234 expedientes de queja: 19 188 (27.3 %) por la CNDH y 51 046 (72.7 %) por los OPDH. Los expedientes concluidos disminuyeron 7.2 % en la CNDH y aumentaron 4.2 % en los OPDH. Finalmente, al cierre de 2024, se registraron 41 104 *expedientes de queja pendientes de concluir*: 4 913 (12.0 %) por la CNDH y 36 191 (88.0 %) por los OPDH. Los expedientes pendientes disminuyeron 9.9 y 11.6 %, respectivamente (ver gráficas 11 y 12).

¹⁰ Para efectos de los censos, se consideran tres tipos de origen de los expedientes de queja atendidos: 1) abiertos durante el año por solicitudes de queja, 2) abiertos de oficio durante el año, y 3) provenientes de años anteriores.

Los expedientes de queja calificados incluyen tres tipos de calificación: 1) pendientes de calificar por falta de información, 2) incompetencia, y 3) como presuntamente violatorios de derechos humanos.

Los expedientes de queja concluidos son aquellos para los que se desahogó la investigación correspondiente y se dictó el tipo de conclusión.

Los expedientes de queja pendientes de concluir son los asociados a una investigación en curso al cierre del año de referencia.

Gráfica 11
Cantidad de expedientes de queja que atendió la Comisión Nacional de los Derechos Humanos, según estatus
2020-2024
(expedientes)

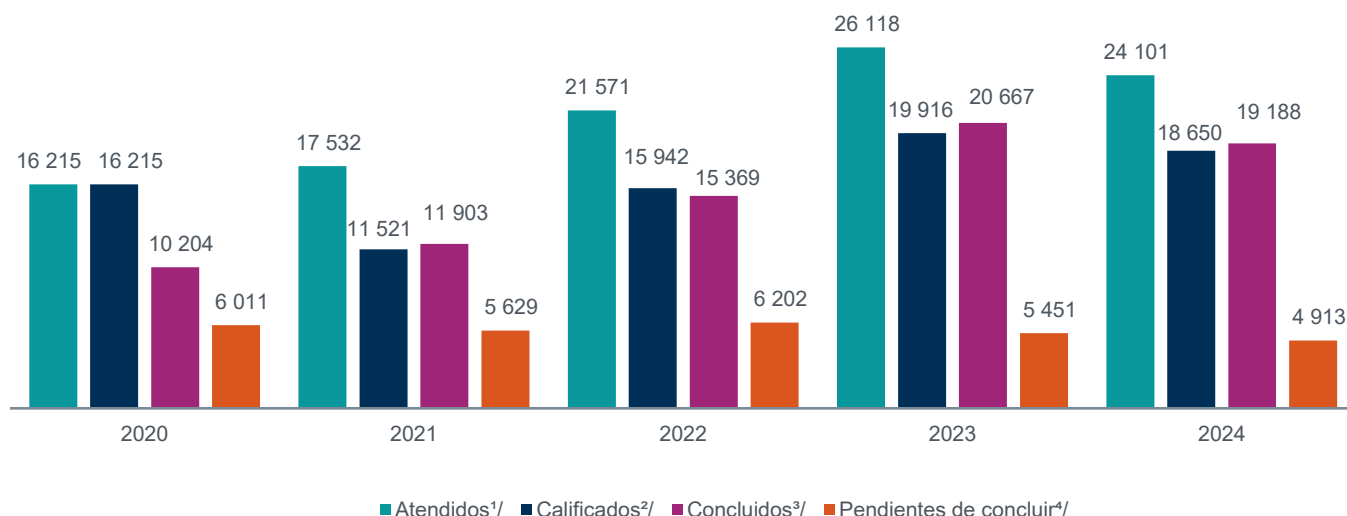

Nota: Los expedientes de queja concluidos y pendientes de concluir se derivan de los que previamente se calificaron como presuntamente violatorios de derechos humanos, ya sea durante el año o en ejercicios anteriores.

^{1/} Se consideran tres tipos de origen de los expedientes de queja atendidos: 1) abiertos durante el año por solicitudes de queja, 2) abiertos de oficio durante el año, y 3) provenientes de años anteriores.

^{2/} Los expedientes de queja calificados incluyen tres tipos de calificación: 1) pendientes de calificar por falta de información, 2) incompetencia, y 3) como presuntamente violatorios de derechos humanos.

^{3/} Los expedientes de queja concluidos son aquellos para los que se desahogó la investigación correspondiente y se dictó el tipo de conclusión.

^{4/} Los expedientes de queja pendientes de concluir son los asociados a una investigación en curso al cierre del año de referencia.

Fuente: INEGI. Censo Nacional de Derechos Humanos Federal (CNDHF), 2021 a 2025.

Gráfica 12
Cantidad de expedientes de queja que atendieron los Organismos Públicos de Derechos Humanos, según estatus
2020-2024
(expedientes)

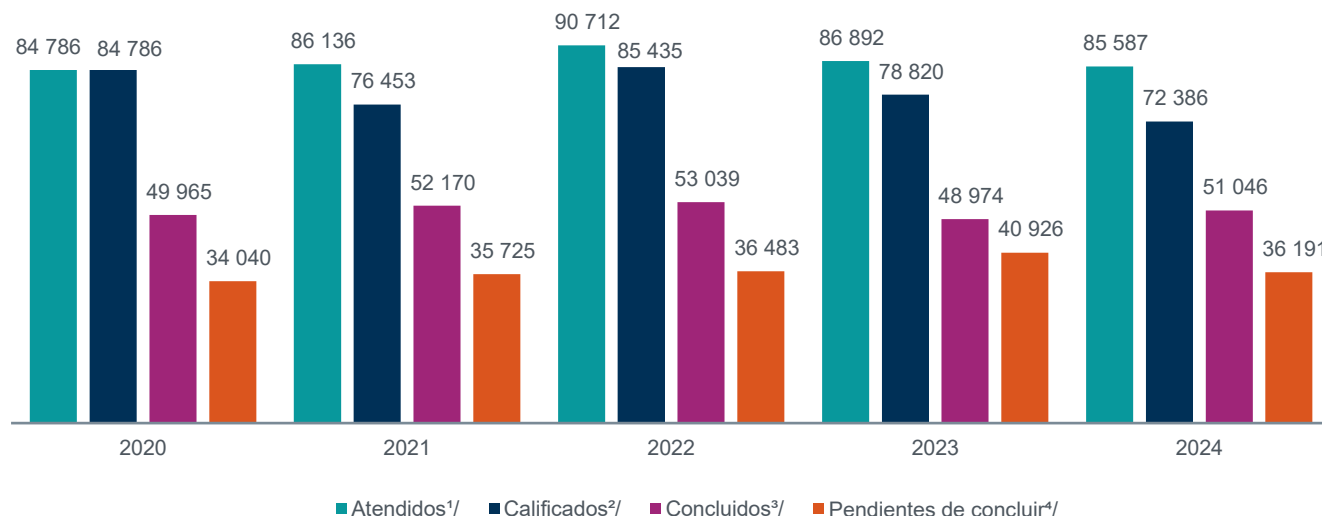

Nota: Los expedientes de queja concluidos y pendientes de concluir se derivan de los que previamente se calificaron como presuntamente violatorios de derechos humanos, ya sea durante el año o en ejercicios anteriores.

^{1/} Se consideran tres tipos de origen de los expedientes de queja atendidos: 1) abiertos durante el año por solicitudes de queja, 2) abiertos de oficio durante el año, y 3) provenientes de años anteriores.

^{2/} Los expedientes de queja calificados incluyen tres tipos de calificación: 1) pendientes de calificar por falta de información, 2) incompetencia, y 3) como presuntamente violatorios de derechos humanos.

^{3/} Los expedientes de queja concluidos son aquellos para los que se desahogó la investigación correspondiente y se dictó el tipo de conclusión.

^{4/} Los expedientes de queja pendientes de concluir son los asociados a una investigación en curso al cierre del año de referencia.

Fuente: INEGI. Censo Nacional de Derechos Humanos Estatal (CNDHE), 2021 a 2025.

Del total de expedientes registrados en el ámbito estatal, *Ciudad de México* concentró 17.2, 20.3 y 15.8 % de los *atendidos*, *calificados* y *pendientes de concluir*, respectivamente. Por su parte, *Puebla* concentró 21.3 % de los expedientes *concluidos* (ver tabla 9).

**CENSO NACIONAL DE DERECHOS HUMANOS
FEDERAL Y ESTATAL (CNDHF-E) 2025**

17 de diciembre de 2025

Página 26/42

Tabla 9

Cantidad de expedientes de queja que atendieron la Comisión Nacional de los Derechos Humanos (CNDH) y los Organismos Públicos de Derechos Humanos, según entidad federativa y estatus

2024

(expedientes)

Entidad federativa	Atendidos ^{1/}	Calificados ^{2/}	Concluidos ^{3/}	Pendientes de concluir ^{4/}
CNDH	24 101	18 650	19 188	4 913
CDMX	14 720	14 720	9 018	5 702
Pue.	9 502	9 502	11 048	1 371
Mex.	8 187	5 842	5 570	2 617
Oax.	6 542	6 542	2 722	3 821
Gto.	3 927	3 927	1 561	1 587
NL	3 711	2 178	1 789	1 878
BC	3 653	3 653	655	2 998
Son.	3 575	3 014	1 395	1 536
Ver.	3 369	3 369	269	3 100
Coah.	3 342	2 238	1 533	1 565
Jal.	3 286	922	3 286	1 373
Q. Roo	2 564	1 208	1 908	671
SLP	2 259	2 259	1 072	1 190
Tab.	1 578	748	830	1 053
Mich.	1 518	1 350	1 047	303
Chih.	1 381	922	803	119
Dgo.	1 215	1 215	933	282
Ags.	1 173	691	370	517
Zac.	1 144	1 144	647	407
Tamps.	963	778	739	224
Nay.	956	956	315	414
Yuc.	859	245	331	524
Camp.	845	337	356	545
Sin.	803	803	534	269
Tlax.	725	756	449	215
Col.	668	668	441	227
Chis.	599	375	451	148
Qro.	573	573	332	241
Gro.	557	337	435	108
Hgo.	503	503	36	467
Mor.	498	498	164	334
BCS	392	113	7	385
Total	109 688	91 036	70 234	41 104

Nota: Los expedientes de queja concluidos y pendientes de concluir se derivan de los que previamente se calificaron como presuntamente violatorios de derechos humanos, ya sea durante el año o en ejercicios anteriores.

^{1/} Se consideran tres tipos de origen de los expedientes de queja atendidos: 1) abiertos durante el año por solicitudes de queja, 2) abiertos de oficio durante el año, y 3) provenientes de años anteriores.

^{2/} Los expedientes de queja calificados incluyen tres tipos de calificación: 1) pendientes de calificar por falta de información, 2) incompetencia, y 3) como presuntamente violatorios de derechos humanos.

^{3/} Los expedientes de queja concluidos son aquellos para los que se desahogó la investigación correspondiente y se dictó el tipo de conclusión.

^{4/} Los expedientes de queja pendientes de concluir son los asociados a una investigación en curso al cierre del año de referencia.

Fuente: INEGI. Censo Nacional de Derechos Humanos Federal (CNDHF) y Censo Nacional de Derechos Humanos Estatal (CNDHE), 2025.

Expedientes de queja calificados

De los 91 036 expedientes de queja calificados, 87 449 (96.1 %) se calificaron como *presuntamente violatorios de derechos humanos*. Este porcentaje fue de 100.0 en la *CNDH* y de 95.0 en los *OPDH*. En comparación con 2023,¹¹ la cantidad de expedientes calificados como *presuntamente violatorios* disminuyó 0.9 puntos porcentuales en 2024 (ver gráfica 13).

Gráfica 13

Cantidad de expedientes de queja que calificaron la Comisión Nacional de los Derechos Humanos (CNDH) y los Organismos Públicos de Derechos Humanos (OPDH), según tipo de calificación
2023-2024
(expedientes)

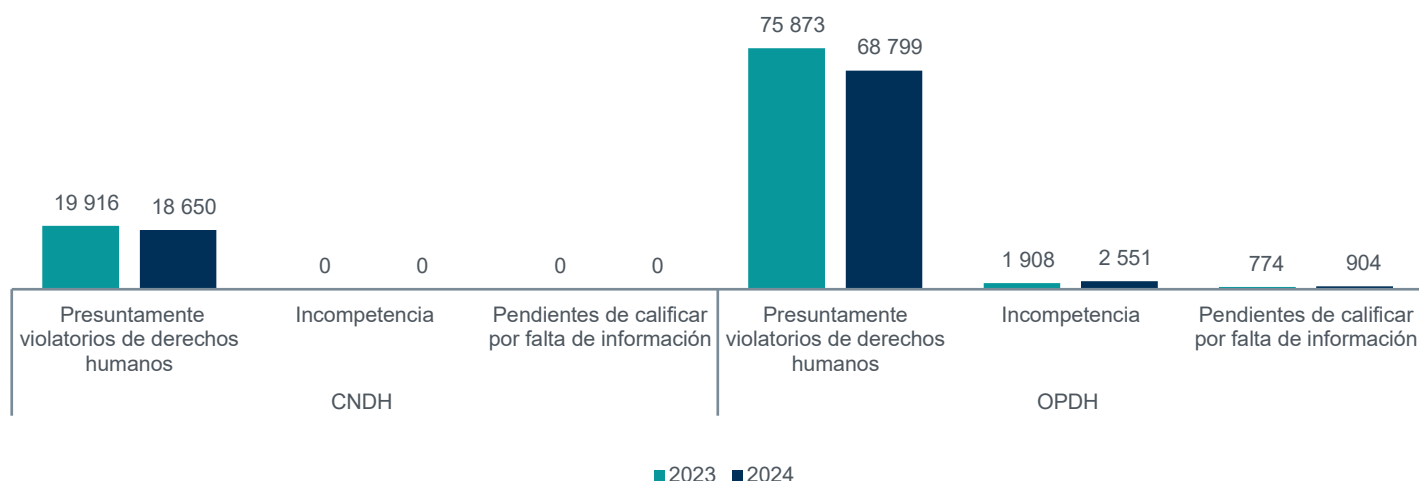

Nota: No se graficó la categoría *otro tipo* con 265 registros en 2023 y 132 en 2024, correspondientes a los OPDH.

Fuente: INEGI. Censo Nacional de Derechos Humanos Federal (CNDHF) y Censo Nacional de Derechos Humanos Estatal (CNDHE), 2024 a 2025.

Hechos presuntamente violatorios de derechos humanos

Durante 2024, se registraron 142 391 hechos en los expedientes de queja calificados como *presuntamente violatorios de derechos humanos*: 26 597 en la *CNDH* y 115 794 en los *OPDH*. Al comparar con 2023, hubo una disminución de 13.3 % en la *CNDH* y de 8.1 % en los *OPDH* (ver gráfica 14).

¹¹ En 2023, 97.0 % de los expedientes de queja se calificó como *presuntamente violatorio de derechos humanos*.

Gráfica 14

Cantidad de hechos presuntamente violatorios de derechos humanos registrados en los expedientes de queja calificados por la Comisión Nacional de los Derechos Humanos (CNDH) y los Organismos Públicos de Derechos Humanos (OPDH)

2020-2024
(hechos)

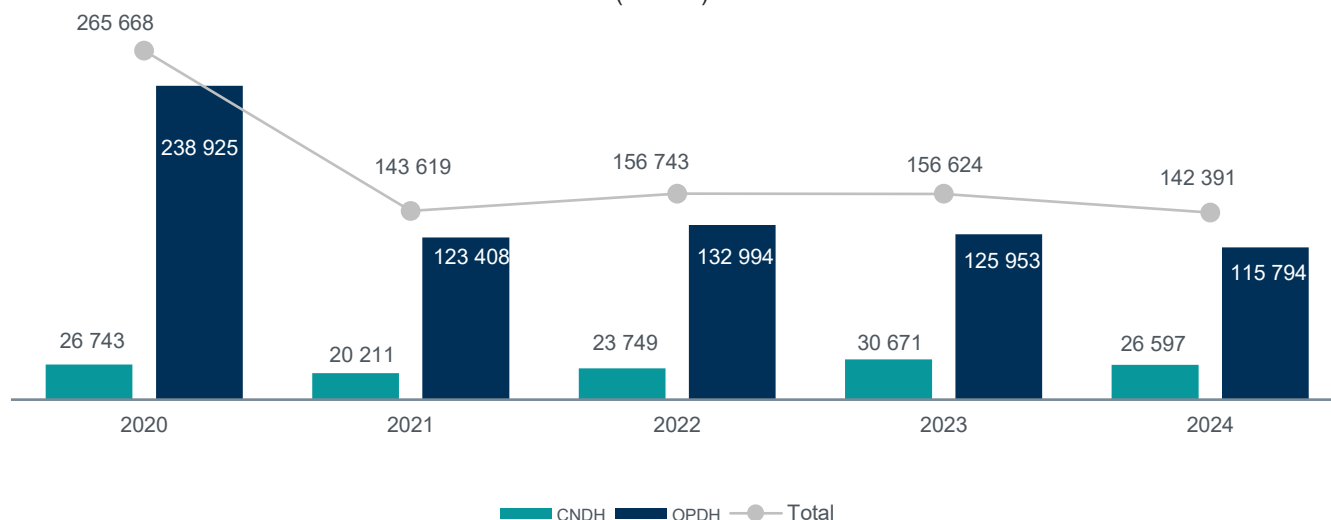

Nota: En un expediente de queja se pudo haber registrado uno o más hechos presuntamente violatorios de derechos humanos.

Fuente: INEGI. Censo Nacional de Derechos Humanos Federal (CNDHF) y Censo Nacional de Derechos Humanos Estatal (CNDHE), 2021 a 2025.

De acuerdo con la entidad federativa en donde presuntamente se vulneraron los derechos humanos de las personas quejasas y/o agraviadas, en *Ciudad de México* (29 525), *Puebla* (15 479) y *Veracruz* (12 940) se reportaron las mayores cifras de hechos presuntamente violatorios que se registraron en los expedientes calificados por la CNDH y en los calificados por los OPDH (ver tabla 10).

**CENSO NACIONAL DE DERECHOS HUMANOS
FEDERAL Y ESTATAL (CNDHF-E) 2025**

17 de diciembre de 2025

Página 29/42

Tabla 10

Cantidad de hechos presuntamente violatorios de derechos humanos registrados en los expedientes de queja calificados por la Comisión Nacional de los Derechos Humanos (CNDH) y los Organismos Públicos de Derechos Humanos (OPDH), según entidad federativa

2024
(hechos)

Entidad federativa	Total	CNDH	OPDH
CDMX	29 525	4 979	24 546
Pue.	15 479	316	15 163
Ver.	12 940	1 154	11 786
BC	8 680	902	7 778
Oax.	8 035	1 009	7 026
Mex.	7 242	1 400	5 842
NL	5 758	354	5 404
Son.	5 714	1 800	3 914
Chih.	5 107	722	4 385
Tab.	4 631	2 086	2 545
Gto.	4 453	513	3 940
SLP	4 062	357	3 705
Coah.	3 667	546	3 121
Chis.	3 609	2 932	677
Dgo.	2 924	1 283	1 641
Jal.	1 962	978	984
Q. Roo	1 874	401	1 473
Mich.	1 746	612	1 134
Tamps.	1 668	848	820
Nay.	1 609	412	1 197
Qro.	1 604	113	1 491
Zac.	1 558	122	1 436
Ags.	1 402	352	1 050
Sin.	1 221	418	803
Yuc.	1 149	227	922
Mor.	1 014	516	498
Col.	855	187	668
Gro.	793	294	499
Tlax.	759	84	675
Camp.	594	84	510
BCS	452	339	113
Hgo.	250	202	48
Extranjero ^{1/}	38	38	^{2/}
No identificado ^{1/}	17	17	^{2/}
Total	142 391	26 597	115 794

Nota: En un expediente de queja se pudo haber registrado uno o más hechos presuntamente violatorios de derechos humanos.

^{1/} La categoría solo se capta en el ámbito federal.

^{2/} No aplica.

Fuente: INEGI. Censo Nacional de Derechos Humanos Federal (CNDHF) y Censo Nacional de Derechos Humanos Estatal (CNDHE), 2025.

De los hechos presuntamente violatorios registrados en los expedientes de queja calificados por la CNDH, el más frecuente fue *omisión de la prestación de atención médica*, que representó 18.1 % del total. De los calificados por los OPDH, el más frecuente fue *violación al principio de legalidad en el desempeño de la función pública*, con 14.0 % (ver gráficas 15 y 16).

Gráfica 15

Cantidad de hechos presuntamente violatorios de derechos humanos registrados en los expedientes de queja calificados por la Comisión Nacional de los Derechos Humanos, según tipo
2023-2024
(hechos)

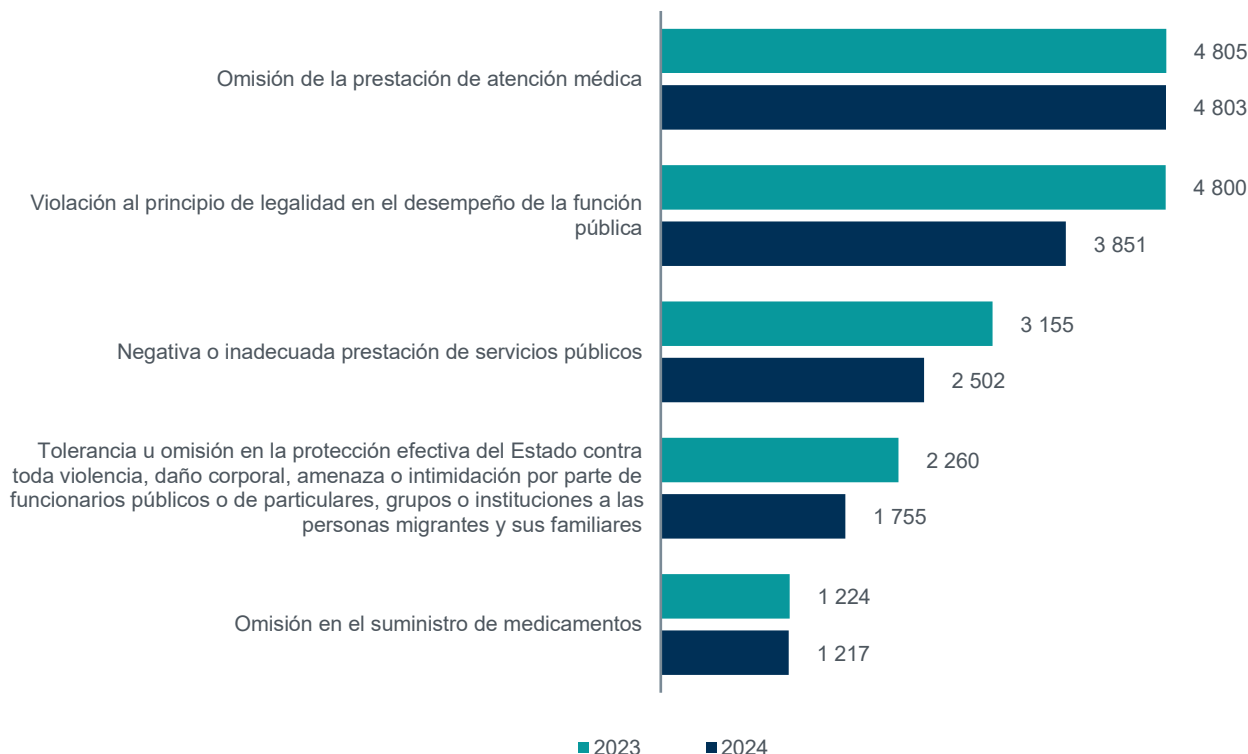

Nota: Se muestran los cinco principales hechos presuntamente violatorios de derechos humanos, de acuerdo con la mayor frecuencia de registros en 2024.

Fuente: INEGI. Censo Nacional de Derechos Humanos Federal (CNDHF), 2024 a 2025.

Gráfica 16

Cantidad de hechos presuntamente violatorios de derechos humanos registrados en los expedientes de queja calificados por los Organismos Públicos de Derechos Humanos, según tipo
2023-2024
(hechos)



Nota: Se muestran los cinco principales hechos presuntamente violatorios de derechos humanos, de acuerdo con la mayor frecuencia de registros en 2024.

Fuente: INEGI. Censo Nacional de Derechos Humanos Estatal (CNDHE), 2024 a 2025.

Personas quejasas y/o agraviadas

En 2024, en la CNDH se registraron 44 733 *personas físicas* quejasas y/o agraviadas en los expedientes de queja calificados como *presuntamente violatorios de derechos humanos*: 40.1 % correspondió a *mujeres* y 59.9 %, a *hombres*. En los OPDH se registraron 84 476 *personas físicas* y 2 337 *colectivos/grupos*. De las personas físicas, las *mujeres* representaron 43.4 %; los *hombres*, 52.6 % y en 4.0 % de los casos *no se identificó* el sexo de la persona (ver tabla 11).

**CENSO NACIONAL DE DERECHOS HUMANOS
FEDERAL Y ESTATAL (CNDHF-E) 2025**

17 de diciembre de 2025

Página 32/42

Tabla 11

Cantidad de personas quejas y/o agraviadas registradas en los expedientes de queja calificados como presuntamente violatorios de derechos humanos por la Comisión Nacional de Derechos Humanos (CNDH) y los Organismos Públicos de Derechos Humanos, según tipo

2024

(personas)

Entidad federativa	Total	Personas físicas				Colectivos/ grupos	No identificada
		Subtotal	Mujeres	Hombres	No identificado		
CNDH	44 733	44 733	17 938	26 795	0	0	0
CDMX	21 599	21 297	9 484	11 476	337	299	3
Pue.	10 154	10 154	2 800	6 579	775	0	0
Mex.	8 306	8 285	4 139	3 977	169	21	0
Oax.	5 934	5 266	2 482	2 720	64	668	0
Ver.	5 807	5 782	2 460	2 742	580	25	0
Gto.	4 045	4 045	2 460	1 500	85	0	0
BC	3 652	2 953	894	2 059	0	699	0
NL	2 646	2 334	1 092	917	325	306	6
Son.	2 343	2 189	553	1 636	0	154	0
Coah.	2 337	2 334	1 070	1 210	54	2	1
SLP	2 259	2 259	1 458	801	0	1/	0
Q. Roo	1 473	1 473	540	933	0	0	0
Zac.	1 436	1 396	657	739	0	40	0
Dgo.	1 413	1 377	671	706	0	36	0
Chih.	1 331	1 331	625	704	2	0	0
Nay.	1 219	1 177	477	700	0	38	4
Camp.	1 218	1 218	607	611	0	0	0
Mich.	1 134	1 134	554	570	10	0	0
Tab.	1 029	1 029	469	560	0	0	0
Jal.	922	922	1/	1/	922	0	0
Ags.	885	883	395	480	8	1	1
Tamps.	820	820	408	412	0	0	0
Sin.	803	803	459	288	56	0	0
Qro.	699	689	272	416	1	10	0
Tlax.	676	665	321	321	23	11	0
Col.	668	668	347	321	0	1/	0
Chis.	513	492	248	244	0	21	0
Mor.	498	498	237	261	0	0	0
Gro.	458	452	247	205	0	6	0
Yuc.	368	368	161	204	3	0	0
BCS	143	143	47	96	0	0	0
Hgo.	40	40	15	25	0	0	0
Total	131 561	129 209	54 587	71 208	3 414	2 337	15

1/ No contó con datos o elementos para responder.

Fuente: INEGI. Censo Nacional de Derechos Humanos Federal (CNDHF) y Censo Nacional de Derechos Humanos Estatal (CNDHE), 2025.

En la CNDH se registraron 26 597 hechos presuntamente violatorios de derechos humanos que se cometieron a las personas quejas y/o agraviadas.¹² En los OPDH se registraron 134 422. De estos últimos 115 057 se cometieron a *personas físicas*; 3 369, a *colectivos/grupos*, y en 22 registros *no se identificó* el tipo de persona. De los que se cometieron a las personas físicas, las *mujeres* representaron 43.7 %; los *hombres*, 36.7 % y en 5.1 % *no se identificó el sexo*. *Violación al principio de legalidad en el desempeño de la función pública* fue el hecho violatorio más frecuente contra las mujeres, con 2 451. En el caso de los hombres fue *detención arbitraria*, con 2 833 (ver gráficas 17 y 18).

Gráfica 17

Cantidad de principales hechos presuntamente violatorios que se cometieron a las personas quejas y/o agraviadas mujeres registrados en los expedientes de queja calificados por los Organismos Públicos de Derechos Humanos, según tipo

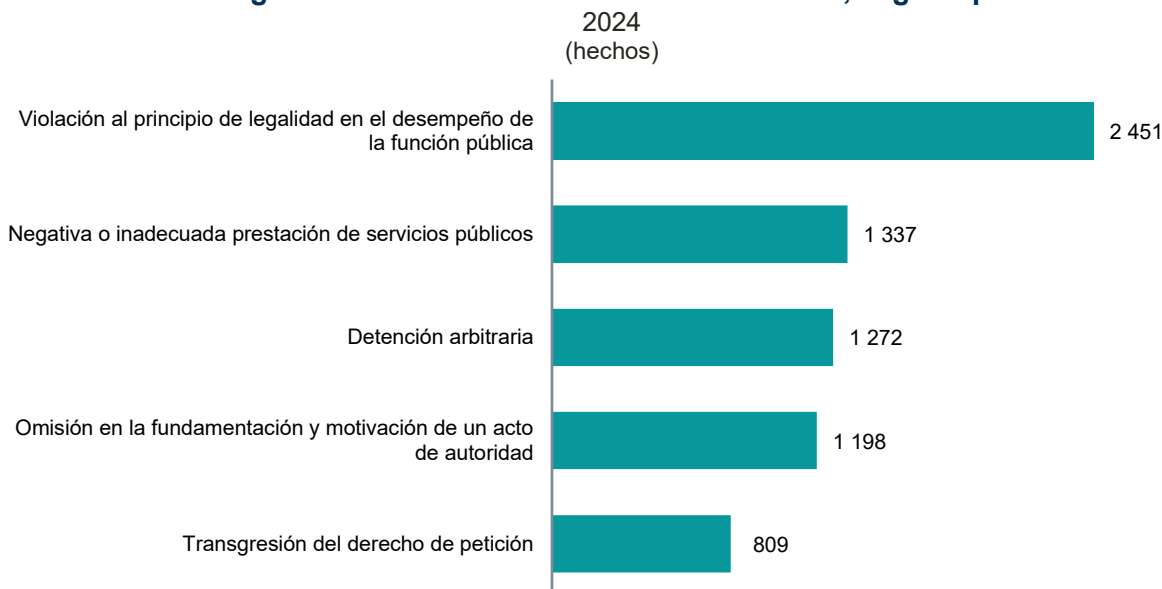

Nota: Se consideraron los cinco principales hechos que se registraron en los expedientes de queja calificados como presuntamente violatorios de derechos humanos, de acuerdo con la mayor frecuencia de registros.

Fuente: INEGI. Censo Nacional de Derechos Humanos Estatal (CNDHE), 2025.

¹² No se incluyó la desagregación de la CNDH, porque no contó con datos o elementos para responder sobre el tipo de personas físicas quejas y/o agraviadas.

Gráfica 18

Cantidad de principales hechos presuntamente violatorios que se cometieron a las personas quejas y/o agraviadas registrados en los expedientes de queja calificados por los Organismos Públicos de Derechos Humanos, según tipo

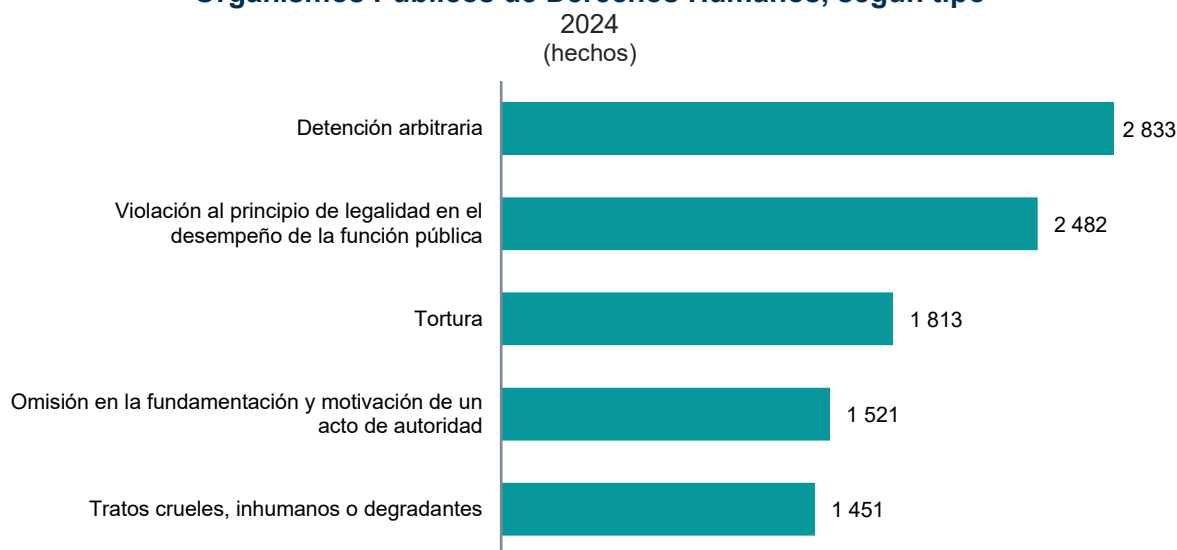

Nota: Se consideraron los cinco principales hechos que se registraron en los expedientes de queja calificados como presuntamente violatorios de derechos humanos, de acuerdo con la mayor frecuencia de registros.

Fuente: INEGI. Censo Nacional de Derechos Humanos Estatal (CNDHE), 2025.

Instituciones señaladas como probables responsables

En 2024, de los expedientes de queja calificados como *presuntamente violatorios de derechos humanos* por la CNDH, en 31.6 % (5 901) se señaló al *Instituto Mexicano del Seguro Social* como probable responsable. Por lo que respecta a los OPDH, en 25.0 % (17 227) de los expedientes, la institución señalada como probable responsable fue la *Fiscalía General o Procuraduría General de Justicia* (ver gráficas 19 y 20).¹³

¹³ Los porcentajes se calcularon con base en 18 650 expedientes de queja calificados como *presuntamente violatorios de derechos humanos* por la CNDH y 68 799 calificados por los OPDH.

**CENSO NACIONAL DE DERECHOS HUMANOS
FEDERAL Y ESTATAL (CNDHF-E) 2025**

17 de diciembre de 2025

Página 35/42

Gráfica 19

Cantidad de expedientes de queja calificados como presuntamente violatorios de derechos humanos por la Comisión Nacional de Derechos Humanos, según institución señalada como probable responsable

2024

(expedientes)

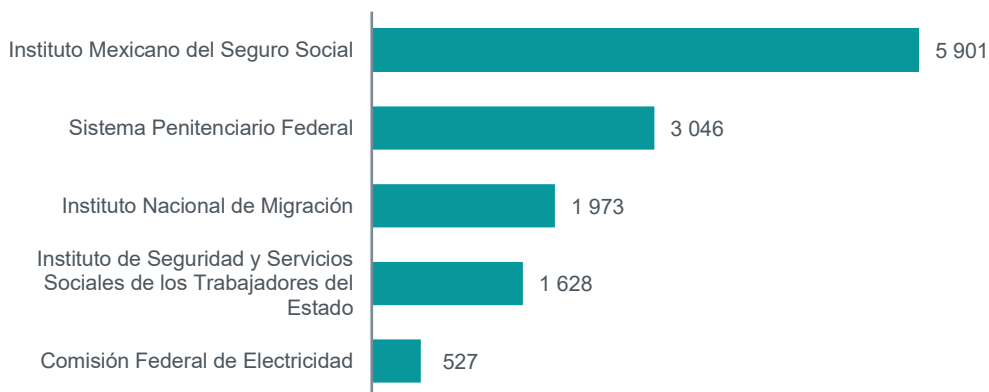

Nota: Se consideraron las cinco principales instituciones señaladas como probables responsables, de acuerdo con la mayor frecuencia de registros. En un expediente de queja se pudo haber registrado una o más instituciones probablemente responsables.

Fuente: INEGI. Censo Nacional de Derechos Humanos Federal (CNDHF), 2025.

Gráfica 20

Cantidad de expedientes de queja calificados como presuntamente violatorios de derechos humanos por los Organismos Públicos de Derechos Humanos, según institución señalada como probable responsable

2024

(expedientes)



^{1/} Sin incluir, en su caso, a la institución estatal encargada de la función de seguridad pública y/o al Centro de Justicia para las Mujeres u homólogo.

Nota: Se consideraron las cinco principales instituciones señaladas como probables responsables, de acuerdo con la mayor frecuencia de registros. En un expediente de queja se pudo haber registrado una o más instituciones probablemente responsables.

Fuente: INEGI. Censo Nacional de Derechos Humanos Estatal (CNDHE), 2025.

Expedientes de queja concluidos

En 2024, la CNDH reportó 19 188 expedientes de queja concluidos. El tipo de conclusión más frecuente fue *por haberse solucionado el expediente de queja durante el trámite respectivo*, con 64.1 % (ver gráfica 21).

Gráfica 21
Cantidad de expedientes de queja concluidos por la Comisión Nacional de los Derechos Humanos, según tipo de conclusión
2024
(expedientes)



Nota: Se consideraron los expedientes de queja concluidos que previamente hubieran sido calificados como presuntamente violatorios de derechos humanos, por lo que no se incluyeron los expedientes de queja concluidos o dados de baja sin dicha calificación.

Fuente: INEGI. Censo Nacional Derechos Humanos Federal (CNDHF), 2025.

En el mismo periodo, los OPDH reportaron 51 046 expedientes concluidos. El tipo de conclusión más frecuente fue *restitución de derechos y/o atención de la problemática planteada (resueltos durante el procedimiento)*, con 37.5 % (ver gráfica 22).

Gráfica 22

Cantidad de expedientes de queja concluidos por los Organismos Públicos de Derechos Humanos, según tipo de conclusión

2024

(expedientes)

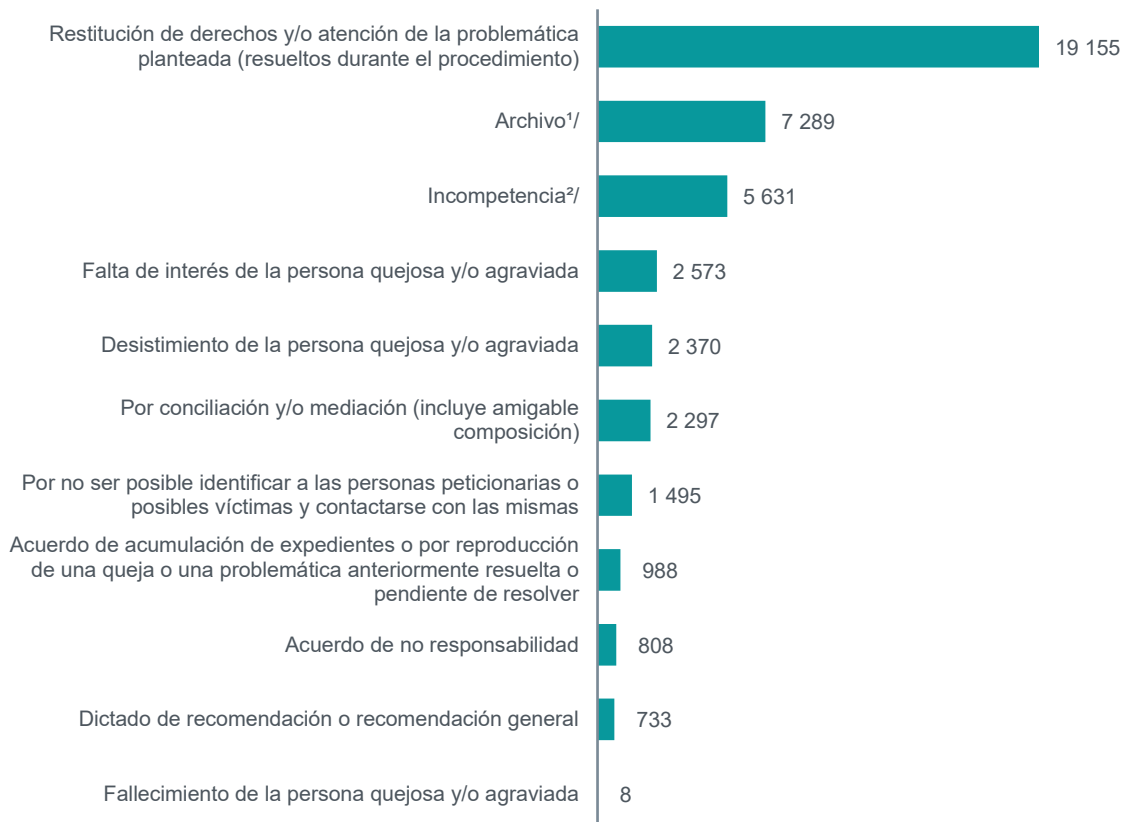

Nota: Se consideraron los expedientes de queja concluidos que previamente hubieran sido calificado como presuntamente violatorios de derechos humanos, por lo que no se incluyeron los expedientes de queja concluidos o dados de baja sin dicha calificación.

No se graficaron las categorías *otro tipo* y *no identificado* con 7 449 y 475 registros, respectivamente.

Un expediente de queja pudo tener asociado más de un tipo de conclusión.

^{1/} Incluye los tipos de conclusión por *archivo*: provisional, por no contar con elementos suficientes para acreditar la violación a los derechos humanos, definitivo y no identificado.

^{2/} Incluye los tipos de conclusión por *incompetencia*: por materia, por persona, por lugar, por tiempo y no identificado.

Fuente: INEGI. Censo Nacional de Derechos Humanos Estatal (CNDHE), 2025.

IV. SEGUIMIENTO

Acciones de inconstitucionalidad y medidas y acciones para la defensa y protección de los derechos humanos

Durante 2024, se promovieron 102 *acciones de inconstitucionalidad* ante la Suprema Corte de Justicia de la Nación: 88 (86.3 %) por parte de la CNDH y 14 (13.7 %) por los OPDH. En contraste con 2023, la cantidad total de *acciones de inconstitucionalidad* promovidas aumentó 7.4 % en 2024. Además, la CNDH solicitó 23 *medidas precautorias o cautelares*, promovió 136 *conciliaciones* y emitió 317 *recomendaciones*, las cuales, en comparación con 2023, disminuyeron 77.5, 59.0 y 14.3 %, respectivamente. Por su parte, los OPDH solicitaron 7 135 *medidas precautorias o cautelares*, promovieron 3 743 *conciliaciones* y emitieron 894 *recomendaciones*, cifras que, en contraste con 2023, aumentaron 19.5, 3.5 y 11.6 %, respectivamente (ver tabla 12).

Tabla 12

Cantidad de medidas y acciones para la defensa y protección de los derechos humanos promovidas y/o emitidas por la Comisión Nacional de los Derechos Humanos (CNDH) y los Organismos Públicos de Derechos Humanos (OPDH), según tipo

2020-2024

(meidas y acciones)

Tipo de medida y acción	CNDH				
	2020	2021	2022	2023	2024
Acciones de inconstitucionalidad ^{1/}	113	115	79	80	88
Medidas precautorias o cautelares ^{2/}	219	409	165	102	23
Conciliaciones ^{3/}	69	90	184	332	136
Recomendaciones ^{4/}	101	218	300	370	317
Tipo de medida y acción	OPDH				
	2020	2021	2022	2023	2024
Acciones de inconstitucionalidad ^{1/}	35	15	11	15	14
Medidas precautorias o cautelares ^{2/}	9 904	8 737	4 378	5 971	7 135
Conciliaciones ^{3/}	7 658	9 443	10 110	3 617	3 743
Recomendaciones ^{4/}	1 180	1 249	931	801	894

Nota: Para 2024, la CNDH y los OPDH reportaron que todas las acciones de inconstitucionalidad fueron admitidas por la Suprema Corte de Justicia de la Nación (SCJN).

^{1/} Se refiere a los procedimientos planteados en forma de juicio ante la SCJN, en los cuales se identifica la posible contravención de una norma general o un tratado internacional con la Constitución Política de los Estados Unidos Mexicanos; exigiéndose en el juicio la invalidación de la norma o del tratado impugnados para hacer prevalecer los mandatos constitucionales. Se ejerce para buscar la declaración de invalidez de una norma general que se estima contraria a la ley suprema en aras del principio de supremacía constitucional.

^{2/} Se refiere a aquellas acciones o abstenciones que la persona visitadora solicita a las autoridades competentes para que, sin sujeción a mayores formalidades, se conserve o restituya a una persona en el goce de sus derechos humanos.

^{3/} Se refiere a las acciones encaminadas a defender y proteger los derechos humanos en aquellos casos en los que es posible obtener una solución inmediata en favor de las personas quejas y/o agraviadas, al tratarse de violaciones no graves a los derechos humanos.

^{4/} Se refiere a los pronunciamientos públicos dirigidos a las autoridades responsables a través de los cuales se manifiesta el resultado final de una investigación. Expresan la veracidad de las conductas documentadas que se consideran violatorias de derechos humanos, además de contener una serie de lineamientos orientados a la conminación de la autoridad responsable para proveer las acciones necesarias y llevar a cabo el resarcimiento y la reparación de los daños.

Fuente: INEGI. Censo Nacional de Derechos Humanos Federal (CNDHF) y Censo Nacional de Derechos Humanos Estatal (CNDHE), 2021 a 2025.

**CENSO NACIONAL DE DERECHOS HUMANOS
FEDERAL Y ESTATAL (CNDHF-E) 2025**

17 de diciembre de 2025

Página 39/42

En el ámbito estatal, de las 14 acciones de inconstitucionalidad promovidas por los OPDH, nueve se presentaron en el OPDH de *Michoacán*. El OPDH de *Jalisco* promovió 31.4 % de las conciliaciones. Por su parte, el OPDH de *Guanajuato* emitió 15.9 % de las recomendaciones (ver tabla 13).

Tabla 13

Cantidad de medidas y acciones para la defensa y protección de los derechos humanos promovidas y/o emitidas por la Comisión Nacional de los Derechos Humanos (CNDH) y los Organismos Públicos de Derechos Humanos (OPDH), según entidad federativa y tipo

2024

(acciones y medidas)

Entidad federativa	Acciones de inconstitucionalidad	Medidas precautorias o cautelares	Conciliaciones	Recomendaciones
CNDH	88	23	136	317
Ags.	0	15	4	30
BC	0	4	0	14
BCS	0	0	4	7
Camp.	0	21	7	4
Coah.	0	67	162	40
Col.	0	0	1	11
Chis.	0	76	0	10
Chih.	0	36	87	60
CDMX	0	3 012	290	15
Dgo.	0	23	0	10
Gto.	0	5	447	142
Gro.	0	10	0	22
Hgo.	0	9	1	12
Jal.	0	588	1 177	41
Mex.	0	1 031	125	15
Mich.	9	41	133	7
Mor.	0	91	5	38
Nay.	0	55	30	18
NL	0	78	15	12
Oax.	0	22	66	14
Pue.	2	472	15	39
Qro.	0	8	8	11
Q. Roo	0	5	14	11
SLP	1	266	6	18
Sin.	0	77	128	42
Son.	0	416	50	30
Tab.	0	338	601	43
Tamps.	0	140	199	19
Tlax.	0	8	50	7
Ver.	^{1/}	0	0	123
Yuc.	2	215	88	16
Zac.	0	6	30	13
Total	102	7 158	3 879	1 211

^{1/} No aplica.

Fuente: INEGI. Censo Nacional de Derechos Humanos Federal (CNDHF) y Censo Nacional de Derechos Humanos Estatal (CNDHE), 2025.

**CENSO NACIONAL DE DERECHOS HUMANOS
FEDERAL Y ESTATAL (CNDHF-E) 2025**

17 de diciembre de 2025

Página 40/42

De las conciliaciones promovidas por la CNDH, 41.2 % fue *aceptada con cumplimiento parcial*. En cuanto a las recomendaciones emitidas, 62.7 % tuvo el mismo estatus (ver tabla 14):

Tabla 14
Cantidad de medidas y acciones para la defensa y protección derechos humanos que promovió y/o emitió la Comisión Nacional de los Derechos Humanos, según tipo y estatus
2024
(medidas)

Tipos de medidas y acciones	Total ^{1/}	Aceptadas				No aceptadas o desechadas	Pendientes (en tiempo de ser contestadas)	Otro estatus	Sin seguimiento
		Cumplidas	Con cumplimiento parcial	Sin prueba de cumplimiento	En tiempo para presentar pruebas de cumplimiento				
Medidas precautorias o cautelares	23	23	0	0	0	0	0	0	0
Conciliaciones	136	26	56	47	0	0	0	7	0
Recomendaciones	408	2	256	3	23	0	124	0	0

^{1/} Una medida o acción pudo haber tenido diversos estatus con base en las autoridades a quienes fue dirigida, por lo que la suma de las cifras por estatus puede ser distinta al total.

Fuente: INEGI. Censo Nacional de Derechos Humanos Federal (CNDHF), 2025.

En el caso de los OPDH, 60.8 % de las conciliaciones promovidas fue *aceptada y cumplida*. De las recomendaciones emitidas, 33.6 % fue *aceptada con cumplimiento parcial* (ver tabla 15).

Tabla 15
Cantidad de medidas y acciones para la defensa y protección derechos humanos que promovieron y/o emitieron los Organismos Públicos de Derechos Humanos, según tipo y estatus
2024
(medidas)

Tipos de medidas y acciones	Total ^{1/}	Aceptadas				No aceptadas o desechadas	Pendientes (en tiempo de ser contestadas)	Otro estatus	Sin seguimiento
		Cumplidas	Con cumplimiento parcial	Sin prueba de cumplimiento	En tiempo para presentar pruebas de cumplimiento				
Medidas precautorias o cautelares	7 137	6 147	512	22	135	96	3	207	15
Conciliaciones	3 802	2 313	1 161	17	18	77	100	23	93
Recomendaciones	918	203	308	36	168	132	65	6	0

^{1/} Una medida o acción pudo haber tenido diversos estatus con base en las autoridades a quienes fue dirigida, por lo que la suma de las cifras por estatus puede ser distinta al total.

Fuente: INEGI. Censo Nacional de Derechos Humanos Estatal (CNDHE), 2025.

Personas servidoras públicas sancionadas

Durante 2024 se sancionó a dos personas servidoras públicas derivado de las recomendaciones emitidas por la *CNDH*, y a 464 por las recomendaciones que emitieron los *OPDH*. Al comparar con 2023, la cantidad total de personas sancionadas se redujo 34.8 % en 2024 (ver gráfica 23).

Gráfica 23

Cantidad de personas servidoras publicas sancionadas por recomendaciones emitidas por la Comisión Nacional de los Derechos Humanos (CNDH) y los Organismos Públicos de Derechos Humanos (OPDH)

2020-2024
(personas)

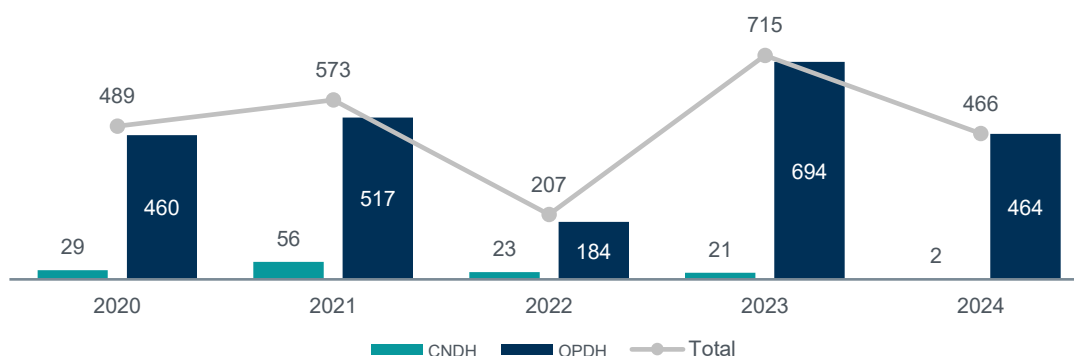

Fuente: INEGI. Censo Nacional de Derechos Humanos Federal (CNDHF) y Censo Nacional de Derechos Humanos Estatal (CNDHE), 2021 a 2025.

La *destitución o remoción* fue la sanción más frecuente, con 114 personas servidoras publicas sancionadas. Siguió *amonestación o apercibimiento*, con 104 (ver tabla 16).

Tabla 16

Cantidad de personas servidoras publicas sancionadas derivado de las recomendaciones emitidas por la Comisión Nacional de los Derechos Humanos (CNDH) y los Organismos Públicos de Derechos Humanos (OPDH), según tipo de sanción

2024

(personas)

Tipo de sanciones	Total	CNDH	OPDH
Total	466	2	464
Destitución o remoción	114	0	114
Amonestación o apercibimiento	104	0	104
Cambio de adscripción	25	0	25
Suspensión del empleo, cargo o comisión	25	2	23
Sanciones económicas	2	0	2
Inhabilitación temporal	1	0	1
Otro tipo	194	0	194
No identificado	1	0	1

Fuente: INEGI. Censo Nacional de Derechos Humanos Federal (CNDHF) y Censo Nacional de Derechos Humanos Estatal (CNDHE), 2025.

En cuanto a la institución de adscripción de las personas sancionadas como consecuencia de las recomendaciones de la CNDH, las dos estaban adscritas al *Instituto de Seguridad y Servicios Sociales de los Trabajadores del Estado*. De las personas sancionadas por las recomendaciones de los OPDH, 188 (40.5 %) pertenecían a alguna *institución municipal encargada de la función de seguridad pública* y 115 (24.8 %), a alguna *institución estatal encargada de la función de seguridad pública* (ver gráfica 24).

Gráfica 24
Cantidad de personas servidoras públicas sancionadas como resultado de las recomendaciones emitidas por los Organismos Públicos de Derechos Humanos (OPDH), según institución señalada como responsable

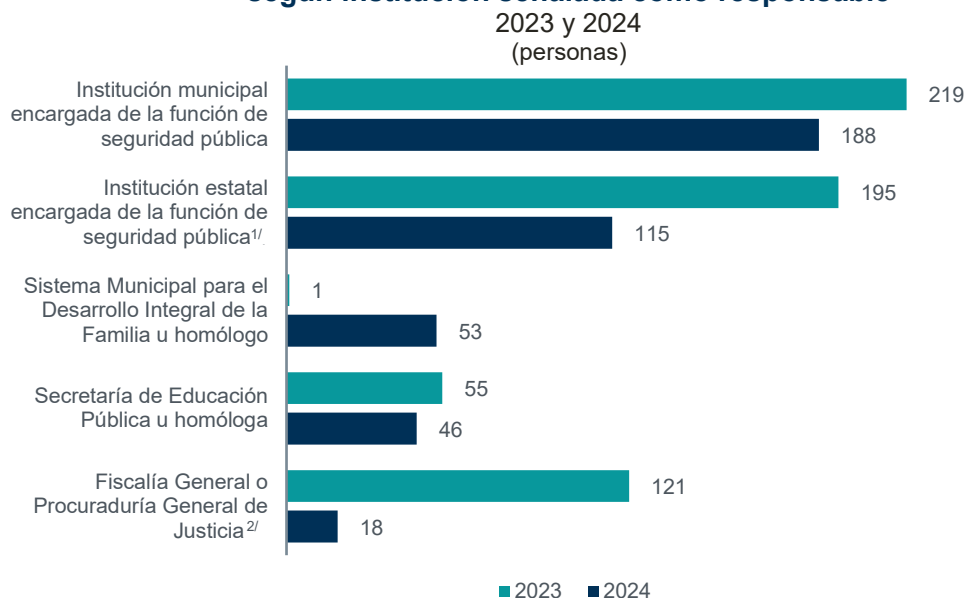

Nota: Se muestran las cinco principales instituciones, de acuerdo con la mayor frecuencia de registros en 2024.

^{1/} Institución estatal encargada de la función de seguridad pública (sin incluir, en su caso, al Sistema Penitenciario Estatal).

^{2/} Fiscalía General o Procuraduría General de Justicia (sin incluir, en su caso, a la institución estatal encargada de la función de seguridad pública y/o al Centro de Justicia para las Mujeres u homólogo).

Fuente: INEGI. Censo Nacional de Derechos Humanos Estatal (CNDHE), 2024 a 2025.

Los resultados del CNDHF y del CNDHE 2025 se pueden consultar en las siguientes ligas:

<https://www.inegi.org.mx/programas/cndhf/2025/>

<https://www.inegi.org.mx/programas/cndhe/2025/>

La información estadística y geográfica que genera el INEGI es un bien público y nos permite a todas y a todos tomar mejores decisiones. ¡Conócela, úsala y compártela!