

**BALANZA COMERCIAL DE
MERCANCÍAS DE MÉXICO (BCMM)**

26 de septiembre de 2025

Página 1/9

Próxima publicación: 27 de octubre de 2025

Saldo	Exportaciones		Importaciones	
agosto	agosto		agosto	
millones de dólares (mdd)	mdd	variación anual	mdd	variación anual
-1 944	55 718	▲ 7.4 %	57 662	▼ -0.2 %

**Incrementaron las exportaciones 7.4 %
y disminuyeron las importaciones 0.2 % a tasa anual, en agosto de 2025**

I. CIFRAS ORIGINALES

Cuadro 1

Balanza Comercial de Mercancías de México

a agosto de 2025^{1/}

(millones de dólares y variación porcentual anual)

Concepto	Agosto de 2025		Enero - agosto de 2025	
	millones de dólares	variación % anual	millones de dólares	variación % anual
Exportaciones totales	55 718.2	7.4	425 154.1	4.7
Petroleras	1 637.9	-26.3	14 690.6	-24.7
No petroleras	54 080.3	8.9	410 463.4	6.2
Agropecuarias	1 239.7	-14.3	14 981.4	-8.1
Extractivas	1 135.2	41.3	8 377.2	24.4
Manufactureras	51 705.4	9.0	387 104.8	6.5
Automotriz	16 160.7	-1.2	123 437.6	-4.1
Resto	35 544.7	14.4	263 667.2	12.3
Importaciones totales	57 662.1	-0.2	425 682.1	0.4
Petroleras	3 874.6	-14.0	31 258.6	-9.0
No petroleras	53 787.5	1.0	394 423.5	1.2
Bienes de consumo	8 387.7	-5.8	61 401.0	-7.2
Petroleras	1 132.7	-30.6	9 687.8	-23.0
No petroleras	7 255.1	-0.2	51 713.2	-3.5
Bienes intermedios	44 578.9	1.8	327 124.4	3.2
Petroleras	2 741.9	-4.5	21 570.7	-0.9
No petroleras	41 837.0	2.3	305 553.7	3.5
Bienes de capital	4 695.4	-7.4	37 156.6	-9.4
Saldo de la balanza comercial	-1 943.9	-66.7	-528.0	-97.1

Nota: Debido al redondeo de las cifras, las sumas de los parciales pueden no coincidir con los totales.

^{1/} Cifras oportunas.

Fuente: Servicio de Administración Tributaria (SAT), Secretaría de Economía (SE), Banco de México e INEGI. Balanza Comercial de Mercancías de México (BCMM), 2025.

BALANZA COMERCIAL DE MERCANCÍAS DE MÉXICO (BCMM)

26 de septiembre de 2025

Página 2/9

Saldo de la balanza comercial de mercancías

En agosto de 2025, la información oportuna de comercio exterior reportó un déficit comercial de 1 944 millones de dólares (mdd). Dicho saldo se compara con el déficit de 17 mdd en julio. La ampliación del déficit comercial, entre julio y agosto, se originó de una reducción en el superávit de la balanza de productos no petroleros —que pasó de 2 125 mdd, en julio, a 293 mdd, en agosto— y de un mayor déficit de la balanza de productos petroleros —que pasó de 2 141 mdd a 2 237 mdd, en esa misma comparación—. ¹

Para el periodo enero-agosto de 2025, la balanza comercial presentó un déficit de 528 mdd. En el mismo lapso de 2024 registró un déficit de 17 981 mdd.

Cuadro 2
Balanza Comercial de Mercancías de México
a agosto de 2025
(millones de dólares)

Concepto	2023	2024	2025			
			jun.	jul.	ago. ^{1/}	ene. - ago. ^{1/}
Exportaciones totales	593 001	617 677	54 002	56 708	55 718	425 154
Petroleras	33 190	28 860	1 458	1 866	1 638	14 691
No petroleras	559 811	588 817	52 544	54 842	54 080	410 463
Importaciones totales	605 280	636 218	53 487	56 724	57 662	425 682
Petroleras	58 560	50 087	3 925	4 007	3 875	31 259
No petroleras	546 720	586 131	49 562	52 718	53 788	394 423
Balanza comercial total	-12 279	-18 541	514	-17	-1 944	-528
Petrolera	-25 369	-21 226	-2 467	-2 141	-2 237	-16 568
No petrolera	13 091	2 686	2 982	2 125	293	16 040

^{1/} Cifras oportunas.

Fuente: Servicio de Administración Tributaria (SAT), Secretaría de Economía (SE), Banco de México e INEGI. Balanza Comercial de Mercancías de México (BCMM), 2025.

Exportaciones totales de mercancías

El valor de las exportaciones de mercancías, en agosto de 2025, sumó 55 718 mdd, monto superior en 7.4 % al del mismo mes de 2024. Dicha tasa resultó de un aumento de 8.9 % en las exportaciones no petroleras y de una caída de 26.3 % en las petroleras. Al interior de las exportaciones no petroleras, las dirigidas a Estados Unidos avanzaron 7.4 % a tasa anual y las canalizadas al resto del mundo, 16.8 % (ver cuadros 2 y 3).

¹ Las sumas de los componentes que integran la estadística de la Balanza Comercial de Mercancías de México pueden no coincidir con los totales debido al redondeo de las cifras.

**BALANZA COMERCIAL DE
MERCANCÍAS DE MÉXICO (BCMM)**

26 de septiembre de 2025

Página 3/9

Cuadro 3
Exportaciones no petroleras a distintos mercados

a agosto de 2025
(participación y variación)

Concepto	Participación porcentual ene. - ago. de 2025 ^{1/}	Variación porcentual anual				
		2024	2025			
			jun.	jul.	ago. ^{1/}	ene. - ago. ^{1/}
Total	100.00	5.2	12.4	5.2	8.9	6.2
Estados Unidos	83.99	6.1	15.0	3.9	7.4	6.1
Automotriz	25.63	5.1	6.0	-9.2	-5.9	-4.6
Otras	58.36	6.6	19.6	10.3	14.2	11.6
Resto del mundo	16.01	0.7	0.8	12.2	16.8	6.5
Automotriz	4.44	-10.1	-2.6	4.9	29.1	-1.0
Otras	11.57	5.9	2.3	15.9	11.8	9.7

^{1/} Cifras oportunas.

Fuente: Servicio de Administración Tributaria (SAT), Secretaría de Economía (SE), Banco de México e INEGI. Balanza Comercial de Mercancías de México (BCMM), 2025.

Exportaciones por tipo de mercancía

En el mes de referencia, el valor de las exportaciones de productos manufacturados fue de 51 705 mdd, lo que representó un incremento de 9.0 % a tasa anual. Las variaciones más significativas se observaron en las exportaciones de maquinaria y equipo especial para industrias diversas (69.3 %), de equipo profesional y científico (9.9 %) y de aparatos de fotografía óptica y relojería (4.2 %). Por su parte, las exportaciones de productos automotrices registraron una caída anual de 1.2 %, la cual derivó de un descenso de 5.9 % en las ventas canalizadas a Estados Unidos y de un avance de 29.1 % en las dirigidas a otros mercados (ver cuadro 3).

En agosto de 2025, el valor de las exportaciones petroleras fue de 1 638 mdd. Este monto se conformó de 1 159 mdd de ventas de petróleo crudo² y de 479 mdd de exportaciones de otros productos petroleros. En ese mes, el precio promedio de la mezcla mexicana de crudo de exportación se situó en 62.93 dólares por barril, cifra menor en 0.20 dólares a la del mes previo y en 8.12 dólares a la de agosto de 2024. En cuanto al volumen de crudo exportado, este se ubicó en 594 mil barriles diarios, nivel inferior al de 692 mil barriles diarios de julio y al de 769 mil barriles diarios de agosto de 2024.

En el octavo mes del año en curso, el valor de las exportaciones agropecuarias y pesqueras fue de 1 240 mdd, monto que implicó un retroceso anual de 14.3 por ciento.³ Las caídas más importantes se registraron en las exportaciones de jitomate (26.9 %), de garbanzo (23.8 %), de legumbres y hortalizas frescas (19.0 %), de mangos (14.2 %) y de aguacate (7.9 %).

² Información proporcionada, principalmente, por PMI Comercio Internacional, S. A. de C. V., que corresponde a sus cifras operativas y está sujeta a revisiones posteriores.

³ En lo que va del año, las importaciones de Estados Unidos de ganado originario de México han ocurrido de manera intermitente y en agosto fueron nulas. Para información oficial sobre el tema, se sugiere consultar el sitio de internet del Servicio Nacional de Sanidad, Inocuidad y Calidad Agroalimentaria (<https://www.gob.mx/senasica>) y del Departamento de Agricultura de Estados Unidos (<https://www.usda.gov/>).

**BALANZA COMERCIAL DE
MERCANCÍAS DE MÉXICO (BCMM)**

26 de septiembre de 2025

Página 4/9

En contraste, los incrementos anuales más relevantes se presentaron en las exportaciones de frutas y frutos comestibles (27.4 %) y de pescados, crustáceos y moluscos (24.3 %). Las exportaciones extractivas se ubicaron en 1 135 mdd, con un alza anual de 41.3 por ciento.

En los primeros ocho meses de 2025, el valor de las exportaciones totales sumó 425 154 mdd, lo que significó un avance anual de 4.7 por ciento. Dicha tasa derivó de un alza de 6.2 % en las exportaciones no petroleras y de una disminución de 24.7 % en las petroleras.

Estructura de las exportaciones

En el periodo enero-agosto de este año, la estructura del valor de las exportaciones de mercancías fue la siguiente: bienes manufacturados, 91.0 %; productos agropecuarios, 3.5 %; productos petroleros, 3.5 %; y productos extractivos no petroleros, 2.0 por ciento.

Importaciones totales de mercancías

En agosto de 2025, el valor de las importaciones de mercancías fue de 57 662 mdd, que representó una disminución anual de 0.2 por ciento.

Importaciones por tipo de bien

En el mes de referencia, las importaciones de bienes de consumo fueron de 8 388 mdd, cifra que se tradujo en una baja anual de 5.8 por ciento. Dicha tasa resultó de una caída de 0.2 % en las importaciones de bienes de consumo no petroleros y de 30.6 %, en las de bienes de consumo petroleros (gasolina y gas butano y propano).

Por su parte, se importaron bienes de uso intermedio por un valor de 44 579 mdd, nivel superior en 1.8 % al reportado en agosto de 2024. A su vez, esta cifra derivó de un incremento de 2.3 % en las importaciones de productos de uso intermedio no petroleros y de un retroceso de 4.5 % en las de productos de uso intermedio petroleros.

Las importaciones de bienes de capital alcanzaron 4 695 mdd, que implicó un descenso anual de 7.4 por ciento.

En el periodo enero-agosto de 2025, el valor acumulado de las importaciones totales fue de 425 682 mdd, monto mayor en 0.4 % al observado en el mismo lapso de 2024. A su interior, las importaciones no petroleras incrementaron 1.2 % y las petroleras disminuyeron 9.0 % a tasa anual.

Estructura de las importaciones

En los primeros ocho meses de 2025, la estructura del valor de las importaciones fue la siguiente: bienes de uso intermedio, 76.9 %; bienes de consumo, 14.4 %; y bienes de capital, 8.7 por ciento.

II. CIFRAS DESESTACIONALIZADAS

En agosto de 2025 y con cifras desestacionalizadas,⁴ la balanza comercial registró un superávit de 609 mdd, monto que se compara con el de 219 mdd de julio. El aumento del saldo, entre julio y agosto, resultó de un mayor superávit de la balanza de productos no petroleros —que pasó de 2 216 mdd, en julio, a 2 629 mdd, en agosto— y de una ampliación del déficit de la balanza de productos petroleros —que pasó de 1 998 mdd a 2 020 mdd, en esa misma comparación—.

Gráfica 1
Serie desestacionalizada y de tendencia-ciclo
del saldo de la Balanza Comercial de Mercancías de México
enero de 2021 a agosto de 2025^{1/}
(millones de dólares)

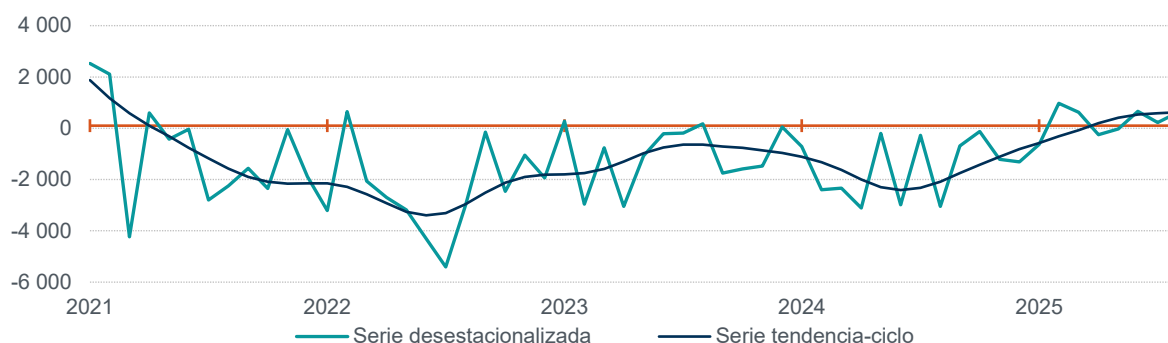

Nota: Series elaboradas mediante métodos econométricos.

^{1/} Cifras oportunas para agosto de 2025.

Fuente: Servicio de Administración Tributaria (SAT), Secretaría de Economía (SE), Banco de México e INEGI. Balanza Comercial de Mercancías de México (BCMM), 2025.

En el mes que se reporta, en términos desestacionalizados, las exportaciones totales registraron un incremento mensual de 3.72 por ciento. Este se debió a un crecimiento de 4.01 % en las exportaciones no petroleras y a una caída de 4.91 % en las petroleras. Al interior de las exportaciones no petroleras, las manufactureras presentaron un avance mensual de 4.16 por ciento. A su vez, dicha tasa resultó de alzas de 3.63 % en las exportaciones automotrices y de 4.41 % en las manufactureras no automotrices.

⁴ La mayoría de las series económicas se ve afectada por factores estacionales y de calendario. El ajuste de los datos por dichos factores permite obtener las cifras desestacionalizadas.

La tendencia-ciclo es la combinación de los componentes de tendencia y ciclo. La tendencia se refiere a la evolución de largo plazo de la serie de tiempo, y el ciclo, a las desviaciones alrededor de la tendencia. Su análisis ayuda a realizar un mejor diagnóstico de la evolución de las variables.

**BALANZA COMERCIAL DE
MERCANCÍAS DE MÉXICO (BCMM)**

26 de septiembre de 2025

Página 6/9

Gráfica 2
Serie desestacionalizada y de tendencia-ciclo de las Exportaciones de mercancías
enero de 2021 a agosto de 2025^{1/}
(millones de dólares)

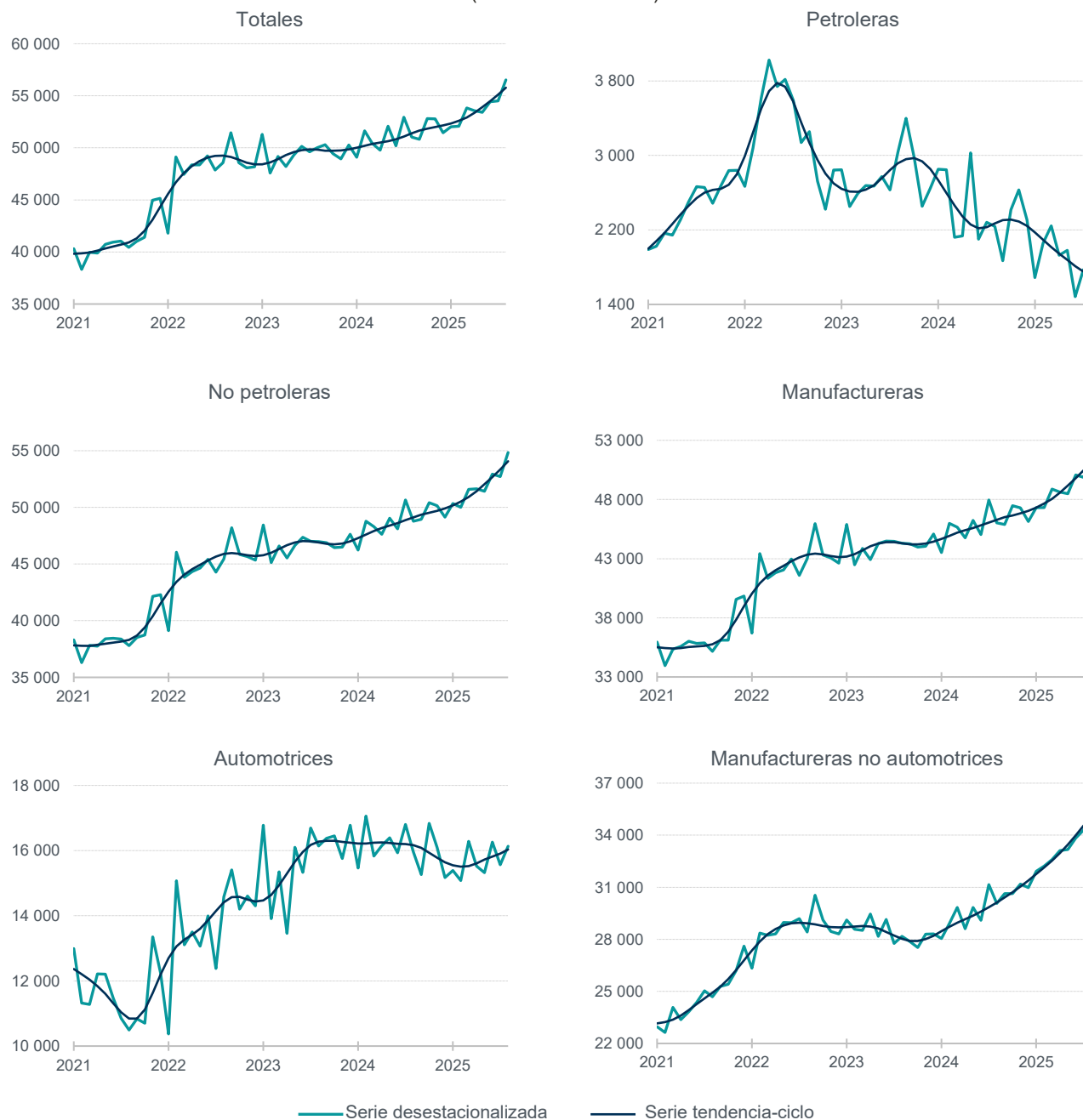

Nota: Series elaboradas mediante métodos econométricos.

^{1/} Cifras oportunas para agosto de 2025.

Fuente: Servicio de Administración Tributaria (SAT), Secretaría de Economía (SE), Banco de México e INEGI. Balanza Comercial de Mercancías de México (BCMM), 2025.

**BALANZA COMERCIAL DE
MERCANCÍAS DE MÉXICO (BCMM)**

26 de septiembre de 2025

Página 7/9

En agosto de 2025, con cifras ajustadas por estacionalidad, las importaciones totales de mercancías mostraron un aumento mensual de 3.02 por ciento. Esta variación derivó de un incremento de 3.37 % en las importaciones no petroleras y de un descenso de 1.72 % en las petroleras. Por tipo de bien, se observó un crecimiento mensual de 4.45 % en las importaciones de bienes de uso intermedio (avance de 4.57 % en las de bienes de uso intermedio no petroleros). Registraron retrocesos de 1.26 % las importaciones de bienes de consumo (alza de 0.39 %, las de bienes de consumo no petroleros) y de 1.72 %, las de bienes de capital.

Gráfica 3
Serie desestacionalizada y de tendencia-ciclo de las Importaciones de mercancías
enero de 2021 a agosto de 2025^{1/}
(millones de dólares)

(continúa)



BALANZA COMERCIAL DE MERCANCÍAS DE MÉXICO (BCMM)

26 de septiembre de 2025

Página 8/9

(concluye)

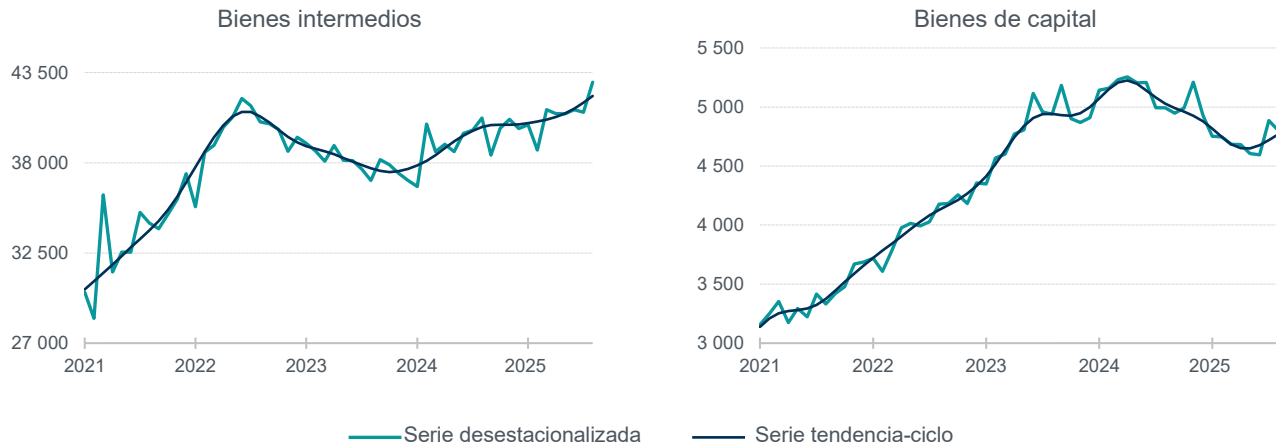

Nota: Series elaboradas mediante métodos econométricos.

^{1/} Cifras oportunas para agosto de 2025.

Fuente: Servicio de Administración Tributaria (SAT), Secretaría de Economía (SE), Banco de México e INEGI. Balanza Comercial de Mercancías de México (BCMM), 2025.

La presente información oportuna de comercio exterior la elaboran: el Servicio de Administración Tributaria, la Secretaría de Economía, el Banco de México y el Instituto Nacional de Estadística y Geografía. Balanza Comercial de Mercancías de México.

Sistema Nacional de Información Estadística y Geográfica (SNIEG). Información de Interés Nacional.

BALANZA COMERCIAL DE MERCANCÍAS DE MÉXICO (BCMM)

26 de septiembre de 2025

Página 9/9

III. FICHA METODOLÓGICA

Antecedentes	La Balanza Comercial de Mercancías de México (BCMM) es un programa estadístico que realizan el Servicio de Administración Tributaria (SAT), Secretaría de Economía (SE), Banco de México y el Instituto Nacional de Estadística y Geografía (INEGI). Su objetivo es proporcionar información que permita conocer el intercambio comercial de mercancías que realiza México con el resto del mundo y que sirva como insumo para el Sistema de Cuentas Nacionales, los cálculos de la Balanza de Pagos y programas que se relacionan con la vinculación estadística. En 1980 se inició la utilización de la Clasificación Industrial Internacional Uniforme (CIIU) para la presentación de resultados según la actividad económica de origen y principales productos. Asimismo, a partir del segundo semestre de 1988, se instrumentó el Sistema Armonizado de Designación y Codificación de Mercancías (SA). Con este, se perfeccionó el empleo de la nomenclatura arancelaria y se avanzó en la presentación de cifras homogéneas entre los países. A partir de mayo de 2005, se abandonó la difusión de información con base en la CIIU y entró en vigor la publicación de los Principales Productos del SA.
Unidad de observación	Cada una de las operaciones comerciales que realizan las personas físicas y morales con el resto del mundo. Estas se asientan en las declaraciones de aduanas.
Fuentes	Pedimento aduanal.
Cobertura geográfica	La cobertura y desglose geográfico de la BCMM es nacional y considera los datos de las 50 aduanas ubicadas en todo el territorio (incluye 128 secciones aduanales).
Periodicidad	Mensual.
Método para generar la estadística	Se trata de una estadística cuya fuente principal son los registros administrativos. La información se obtiene mediante el pedimento aduanal; a través de este, se consignan todas las operaciones de entrada y/o salida de mercancías del territorio nacional. La responsabilidad de proporcionar la base de datos con los registros administrativos para la generación de la BCMM recae en el Servicio de Administración Tributaria, órgano desconcentrado de la Secretaría de Hacienda y Crédito Público (SHCP).
Ajuste estacional y modelos	Las series originales se ajustan estacionalmente mediante el paquete estadístico X-13ARIMA-SEATS. Para conocer la metodología, consúltese la siguiente liga: https://www.inegi.org.mx/app/biblioteca/ficha.html?upc=702825099060 Las especificaciones de los modelos están disponibles en el Banco de Información Económica (BIE). Seleccione «Indicadores económicos de coyuntura, Balanza comercial de mercancías de México» y vaya al icono de información correspondiente a las «series desestacionalizadas y de tendencia-ciclo».
Publicación de resultados	La BCMM se publica en el portal del INEGI (www.inegi.org.mx) conforme a las fechas del Calendario de Difusión de Información Estadística y Geográfica y de Interés Nacional.
Nota al usuario	El INEGI invita a conocer a mayor detalle la síntesis metodológica de la BCMM en la siguiente liga: https://inegi.org.mx/programas/comext/

La información estadística y geográfica que genera el INEGI es un bien público y nos permite a todas y a todos tomar mejores decisiones. ¡Conócela, úsala y compártela!



INEGIINFORMA