

**BALANZA COMERCIAL DE  
MERCANCÍAS DE MÉXICO (BCMM)**

23 de diciembre de 2025

Página 1/9

**Próxima publicación: 27 de enero de 2026**

Saldo	Exportaciones		Importaciones	
noviembre	noviembre		noviembre	
millones de dólares (mdd)	mdd	variación anual	mdd	variación anual
663	56 412	▲ 7.9 %	55 749	▲ 5.2 %

**Incrementaron las exportaciones 7.9 %  
y las importaciones, 5.2 % a tasa anual, en noviembre de 2025**

**I. CIFRAS ORIGINALES**

**Cuadro 1**  
**Balanza Comercial de Mercancías de México**  
a noviembre de 2025<sup>1/</sup>

(millones de dólares y variación porcentual anual)

Concepto	Noviembre de 2025		Enero-noviembre de 2025	
	millones de dólares	variación % anual	millones de dólares	variación % anual
<b>Exportaciones totales</b>	<b>56 411.9</b>	<b>7.9</b>	<b>604 186.4</b>	<b>6.8</b>
Petroleras	1 546.5	-40.4	19 723.9	-25.8
No petroleras	54 865.4	10.5	584 462.5	8.4
Agropecuarias	1 436.0	-21.4	19 092.0	-10.6
Extractivas	1 344.5	51.6	12 167.0	25.8
Manufactureras	52 084.9	10.9	553 203.5	8.8
Automotriz	15 768.0	-2.1	170 714.5	-4.6
Resto	36 316.9	17.7	382 489.0	16.1
<b>Importaciones totales</b>	<b>55 749.1</b>	<b>5.2</b>	<b>605 845.1</b>	<b>3.3</b>
Petroleras	3 721.8	0.7	42 868.1	-7.1
No petroleras	52 027.3	5.6	562 977.0	4.2
Bienes de consumo	8 436.5	2.5	88 511.3	-3.5
Petroleras	1 303.5	-3.1	13 752.1	-18.7
No petroleras	7 133.1	3.6	74 759.2	0.0
Bienes intermedios	42 948.6	8.7	466 161.1	6.4
Petroleras	2 418.3	2.8	29 116.0	-0.4
No petroleras	40 530.2	9.1	437 045.1	6.9
Bienes de capital	4 364.0	-16.7	51 172.7	-9.4
<b>Saldo de la balanza comercial</b>	<b>662.8</b>	<b>S.S.</b>	<b>-1 658.7</b>	<b>-91.9</b>

Nota: Debido al redondeo de las cifras, las sumas de los parciales pueden no coincidir con los totales.

<sup>1/</sup> Cifras oportunas.

SS Sin significado.

Fuente: Servicio de Administración Tributaria (SAT), Secretaría de Economía (SE), Banco de México e INEGI. Balanza Comercial de Mercancías de México (BCMM), 2025.

**BALANZA COMERCIAL DE  
MERCANCÍAS DE MÉXICO (BCMM)**

23 de diciembre de 2025

Página 2/9

**Saldo de la balanza comercial de mercancías**

En noviembre de 2025, la información oportuna de comercio exterior registró un superávit comercial de 663 millones de dólares (mdd). Dicho saldo se compara con el superávit de 606 mdd en octubre. La ampliación del saldo comercial, entre octubre y noviembre, se originó de un aumento del superávit de productos no petroleros —que pasó de 2 736 mdd, en octubre, a 2 838 mdd, en noviembre— y de un incremento del déficit de la balanza de productos petroleros —que pasó de 2 129 mdd a 2 175 mdd, en esa misma comparación—.<sup>1</sup>

Para el periodo enero-noviembre de 2025, la balanza comercial presentó un déficit de 1 659 mdd. En el mismo lapso de 2024 registró un déficit de 20 389 mdd.

**Cuadro 2**  
**Balanza Comercial de Mercancías de México**

a noviembre de 2025  
(millones de dólares)

Concepto	2023	2024	2025			
			sep.	oct.	nov. <sup>1/</sup>	ene.-nov. <sup>1/</sup>
<b>Exportaciones totales</b>	<b>593 001</b>	<b>617 677</b>	<b>56 488</b>	<b>66 133</b>	<b>56 412</b>	<b>604 186</b>
Petroleras	33 190	28 860	1 667	1 820	1 547	19 724
No petroleras	559 811	588 817	54 821	64 312	54 865	584 463
<b>Importaciones totales</b>	<b>605 280</b>	<b>636 218</b>	<b>58 887</b>	<b>65 526</b>	<b>55 749</b>	<b>605 845</b>
Petroleras	58 560	50 087	3 938	3 950	3 722	42 868
No petroleras	546 720	586 131	54 949	61 577	52 027	562 977
<b>Balanza comercial total</b>	<b>-12 279</b>	<b>-18 541</b>	<b>-2 400</b>	<b>606</b>	<b>663</b>	<b>-1 659</b>
Petrolera	-25 369	-21 226	-2 272	-2 129	-2 175	-23 144
No petrolera	13 091	2 686	-128	2 736	2 838	21 486

<sup>1/</sup> Cifras oportunas.

Fuente: Servicio de Administración Tributaria (SAT), Secretaría de Economía (SE), Banco de México e INEGI. Balanza Comercial de Mercancías de México (BCMM), 2025.

**Exportaciones totales de mercancías**

El valor de las exportaciones de mercancías, en noviembre de 2025, sumó 56 412 mdd, monto superior en 7.9 % al del mismo mes de 2024. Dicha tasa resultó de un crecimiento de 10.5 % en las exportaciones no petroleras y de una reducción de 40.4 % en las petroleras. Al interior de las exportaciones no petroleras, las dirigidas a Estados Unidos crecieron 8.5 % a tasa anual y las canalizadas al resto del mundo, 20.9 % (ver cuadros 2 y 3).

<sup>1</sup> Las sumas de los componentes que integran la estadística de la Balanza Comercial de Mercancías de México pueden no coincidir con los totales debido al redondeo de las cifras.

**BALANZA COMERCIAL DE  
MERCANCÍAS DE MÉXICO (BCMM)**

23 de diciembre de 2025

Página 3/9

**Cuadro 3**  
**Exportaciones no petroleras a distintos mercados**

a noviembre de 2025  
(participación y variación)

Concepto	Participación porcentual ene.-nov. de 2025 <sup>1/</sup>	Variación porcentual anual				
		2024	2025			
			sep.	oct.	nov. <sup>1/</sup>	ene.-nov. <sup>1/</sup>
<b>Total</b>	<b>100.00</b>	<b>5.2</b>	<b>14.8</b>	<b>16.3</b>	<b>10.5</b>	<b>8.4</b>
<b>Estados Unidos</b>	<b>83.74</b>	<b>6.1</b>	<b>12.4</b>	<b>17.1</b>	<b>8.5</b>	<b>8.0</b>
Automotriz	24.70	5.1	-7.2	-14.0	-4.8	-5.8
Otras	59.04	6.6	22.3	33.1	14.9	15.1
<b>Resto del mundo</b>	<b>16.26</b>	<b>0.7</b>	<b>28.5</b>	<b>12.3</b>	<b>20.9</b>	<b>10.3</b>
Automotriz	4.51	-10.1	51.2	-14.1	13.3	2.6
Otras	11.75	5.9	20.9	25.2	24.1	13.6

<sup>1/</sup> Cifras oportunas.

Fuente: Servicio de Administración Tributaria (SAT), Secretaría de Economía (SE), Banco de México e INEGI. Balanza Comercial de Mercancías de México (BCMM), 2025.

**Exportaciones por tipo de mercancía**

En el mes de referencia, el valor de las exportaciones de productos manufacturados fue de 52 085 mdd, lo que representó un avance de 10.9 % a tasa anual. Los mayores aumentos se observaron en las exportaciones de maquinaria y equipo especial para industrias diversas (75.3 %), de productos metálicos de uso doméstico (8.0 %) y de equipos y aparatos eléctricos y electrónicos (6.9 %). Por su parte, las exportaciones de productos automotrices registraron un descenso anual de 2.1 por ciento. Este derivó de un retroceso de 4.8 % en las ventas canalizadas a Estados Unidos y de un alza de 13.3 % en las dirigidas a otros mercados (ver cuadro 3).

En noviembre de 2025, el valor de las exportaciones petroleras fue de 1 547 mdd. Este monto se conformó de 1 033 mdd de ventas de petróleo crudo<sup>2</sup> y de 514 mdd de exportaciones de otros productos petroleros. En ese mes, el precio promedio de la mezcla mexicana de crudo de exportación se situó en 57.66 dólares por barril, cifra menor en 0.84 dólares a la del mes previo y en 8.09 dólares a la de noviembre de 2024. El volumen de crudo exportado se ubicó en 597 mil barriles diarios, nivel inferior al de 717 mil barriles diarios de octubre y al de 1.088 millones de barriles diarios de noviembre de 2024.

En el penúltimo mes del año en curso, el valor de las exportaciones agropecuarias y pesqueras fue de 1 436 mdd, monto que implicó una disminución anual de 21.4 por ciento. Las mayores caídas se registraron en las exportaciones de cítricos (45.9 %), de jitomate (37.9 %), de aguacate (34.1 %), de pepino (13.8 %) y de legumbres y hortalizas frescas (13.2 %). En contraste, los incrementos anuales más relevantes se presentaron en las exportaciones de fresas frescas (70.5 %), así como de melón, sandía y papaya (23.3 %).

<sup>2</sup> Información proporcionada, principalmente, por PMI Comercio Internacional, S. A. de C. V., que corresponde a sus cifras operativas y está sujeta a revisiones posteriores.

**BALANZA COMERCIAL DE  
MERCANCÍAS DE MÉXICO (BCMM)**

23 de diciembre de 2025

Página 4/9

Las exportaciones extractivas se ubicaron en 1 344 mdd, con un alza anual de 51.6 por ciento.

En los primeros once meses de 2025, el valor de las exportaciones totales sumó 604 186 mdd, lo que significó un incremento anual de 6.8 por ciento. Dicha tasa derivó de un avance de 8.4 % en las exportaciones no petroleras y de una reducción de 25.8 % en las petroleras.

**Estructura de las exportaciones**

En el periodo enero-noviembre de este año, la estructura del valor de las exportaciones de mercancías fue la siguiente: bienes manufacturados, 91.6 %; productos petroleros, 3.3 %; bienes agropecuarios, 3.1 %; y productos extractivos no petroleros, 2.0 por ciento.

**Importaciones totales de mercancías**

En noviembre de 2025, el valor de las importaciones de mercancías fue de 55 749 mdd y representó un crecimiento anual de 5.2 por ciento.

**Importaciones por tipo de bien**

En el mes de referencia, las importaciones de bienes de consumo ascendieron a 8 437 mdd, cifra que se tradujo en un alza anual de 2.5 por ciento. Dicha tasa resultó de un avance de 3.6 % en las importaciones de bienes de consumo no petroleros y de una caída de 3.1 % en las de bienes de consumo petroleros (gasolina y gas butano y propano).

Por su parte, se importaron bienes de uso intermedio por un valor de 42 949 mdd, nivel superior en 8.7 % al reportado en noviembre de 2024. A su vez, esta cifra derivó de incrementos de 9.1 % en las importaciones de productos de uso intermedio no petroleros y de 2.8 %, en las de productos de uso intermedio petroleros.

Las importaciones de bienes de capital alcanzaron 4 364 mdd, lo que implicó un descenso anual de 16.7 por ciento.

En el periodo enero-noviembre de 2025, el valor acumulado de las importaciones totales fue de 605 845 mdd, monto mayor en 3.3 % al observado en el mismo lapso de 2024. A su interior, las importaciones no petroleras incrementaron 4.2 % y las petroleras cayeron 7.1 %, a tasa anual.

**Estructura de las importaciones**

En los primeros once meses de 2025, la estructura del valor de las importaciones fue la siguiente: bienes de uso intermedio, 76.9 %; bienes de consumo, 14.6 %; y bienes de capital, 8.5 por ciento.

## II. CIFRAS DESESTACIONALIZADAS

En noviembre de 2025 y con cifras desestacionalizadas,<sup>3</sup> la balanza comercial registró un déficit de 274 mdd, monto que se compara con el superávit de 1 530 mdd de octubre. La reducción del saldo, entre octubre y noviembre, derivó de una disminución del superávit de la balanza de productos no petroleros —que pasó de 3 562 mdd, en octubre, a 2 151 mdd, en noviembre— y de una ampliación del déficit de la balanza de productos petroleros —que pasó de 2 032 mdd a 2 426 mdd, en esa misma comparación—.

Gráfica 1  
**Serie desestacionalizada y de tendencia-ciclo  
del saldo de la Balanza Comercial de Mercancías de México**  
enero de 2021 a noviembre de 2025<sup>1/</sup>  
(millones de dólares)

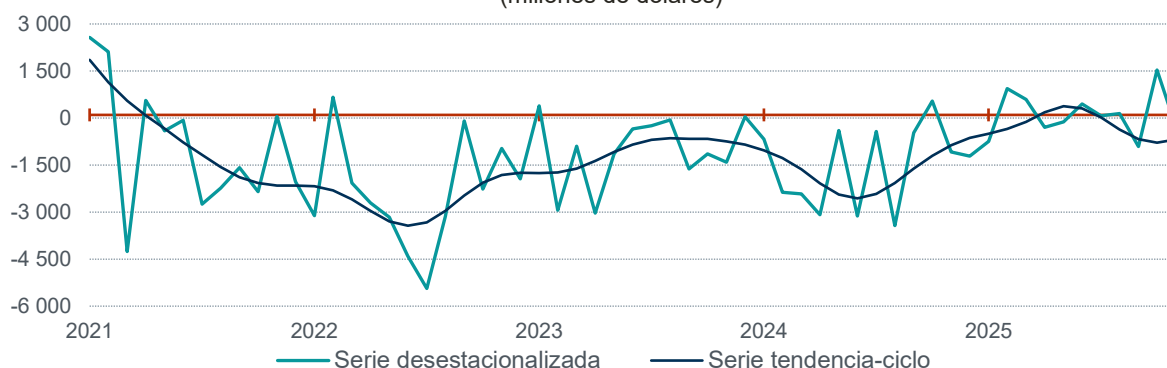

Nota: Series elaboradas mediante métodos econométricos.

<sup>1/</sup> Cifras oportunas para noviembre de 2025.

Fuente: Servicio de Administración Tributaria (SAT), Secretaría de Economía (SE), Banco de México e INEGI. Balanza Comercial de Mercancías de México (BCMM), 2025.

En el mes que se reporta, en términos desestacionalizados, las exportaciones totales registraron un descenso mensual de 2.96 por ciento. Este se debió a disminuciones de 3.01 % en las exportaciones no petroleras y de 1.11 %, en las petroleras. Al interior de las exportaciones no petroleras, las manufactureras presentaron una reducción mensual de 3.50 por ciento. A su vez, dicha tasa resultó de una caída de 7.46 % en las exportaciones no automotrices y de un aumento de 7.42 % en las automotrices.

<sup>3</sup> La mayoría de las series económicas se ve afectada por factores estacionales y de calendario. El ajuste de los datos por dichos factores permite obtener las cifras desestacionalizadas.

La tendencia-ciclo es la combinación de los componentes de tendencia y ciclo. La tendencia se refiere a la evolución de largo plazo de la serie de tiempo, y el ciclo, a las desviaciones alrededor de la tendencia. Su análisis ayuda a realizar un mejor diagnóstico de la evolución de las variables.

**BALANZA COMERCIAL DE  
MERCANCÍAS DE MÉXICO (BCMM)**

23 de diciembre de 2025

Página 6/9

**Gráfica 2**  
**Serie desestacionalizada y de tendencia-ciclo de las Exportaciones de mercancías**  
enero de 2021 a noviembre de 2025<sup>1/</sup>  
(millones de dólares)

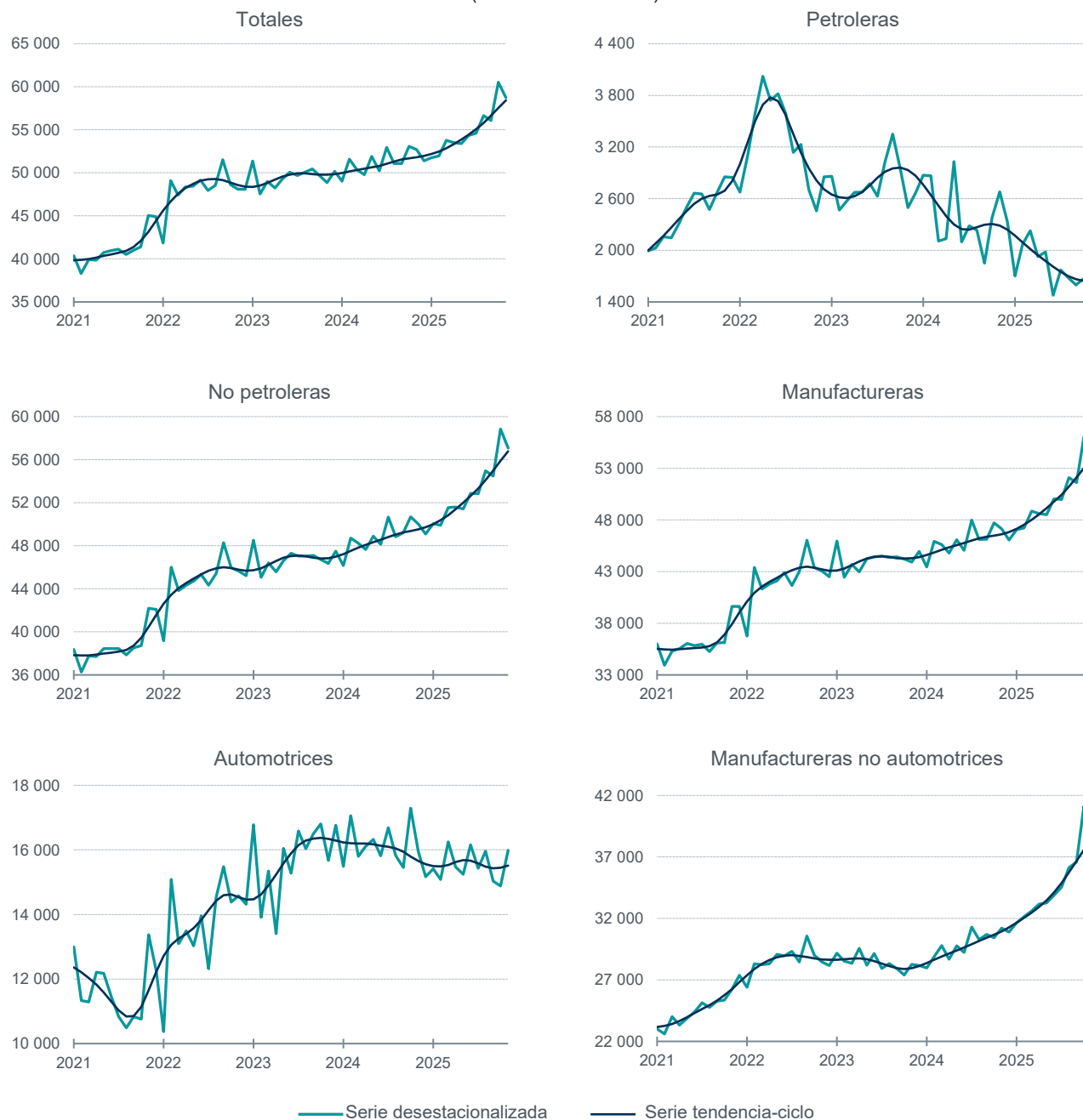

Nota: Series elaboradas mediante métodos econométricos.

<sup>1/</sup> Cifras oportunas para noviembre de 2025.

Fuente: Servicio de Administración Tributaria (SAT), Secretaría de Economía (SE), Banco de México e INEGI. Balanza Comercial de Mercancías de México (BCMM), 2025.

**BALANZA COMERCIAL DE  
MERCANCÍAS DE MÉXICO (BCMM)**

23 de diciembre de 2025

Página 7/9

En noviembre de 2025, con cifras ajustadas por estacionalidad, las importaciones totales de mercancías mostraron un aumento mensual de 0.02 por ciento. Esta cifra derivó de la combinación de un aumento de 10.12 % en las importaciones petroleras y de una reducción de 0.65 % en las no petroleras. Por tipo de bien, se observó un incremento de 0.22 % en las importaciones de bienes de uso intermedio (caída de 0.34 % en las de bienes de uso intermedio no petroleros), mientras que se registraron descensos de 0.28 % en las importaciones de bienes de consumo (retroceso de 2.03 % en las importaciones de bienes de consumo no petroleros) y de 1.34 %, en las de bienes de capital.

**Gráfica 3**  
**Serie desestacionalizada y de tendencia-ciclo de las Importaciones de mercancías**  
enero de 2021 a noviembre de 2025<sup>1/</sup>  
(millones de dólares)

(continúa)



## BALANZA COMERCIAL DE MERCANCÍAS DE MÉXICO (BCMM)

23 de diciembre de 2025

Página 8/9

(concluye)

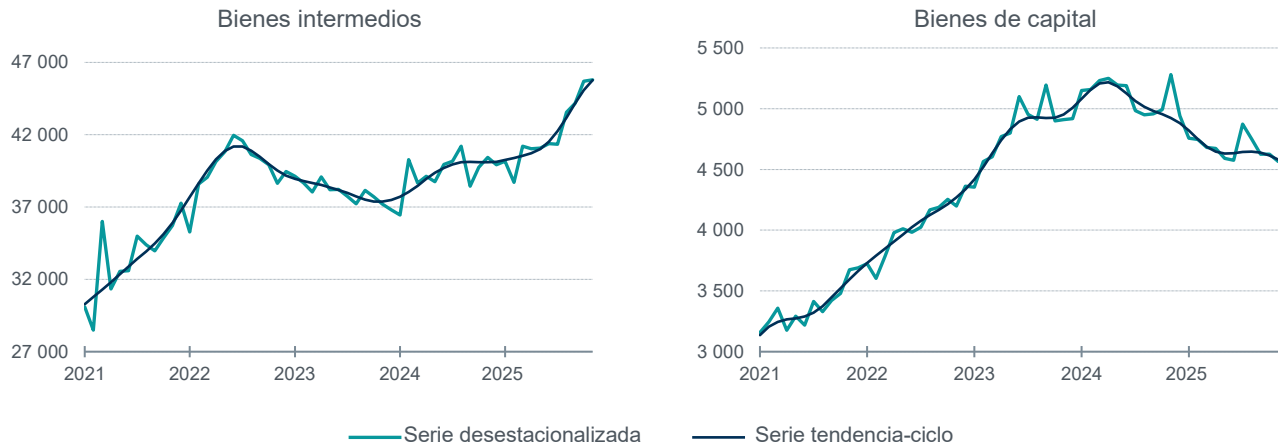

Nota: Series elaboradas mediante métodos econométricos.

<sup>1/</sup> Cifras oportunas para noviembre de 2025.

Fuente: Servicio de Administración Tributaria (SAT), Secretaría de Economía (SE), Banco de México e INEGI. Balanza Comercial de Mercancías de México (BCMM), 2025.

La presente información oportuna de comercio exterior la elaboran: el Servicio de Administración Tributaria, la Secretaría de Economía, el Banco de México y el Instituto Nacional de Estadística y Geografía. Balanza Comercial de Mercancías de México.

**Sistema Nacional de Información Estadística y Geográfica (SNIEG). Información de Interés Nacional.**



### III. FICHA METODOLÓGICA

<b>Antecedentes</b>	La Balanza Comercial de Mercancías de México (BCMM) es un programa estadístico que realizan el Servicio de Administración Tributaria (SAT), Secretaría de Economía (SE), Banco de México y el Instituto Nacional de Estadística y Geografía (INEGI). Su objetivo es proporcionar información que permita conocer el intercambio comercial de mercancías que realiza México con el resto del mundo y que sirva como insumo para el Sistema de Cuentas Nacionales, los cálculos de la Balanza de Pagos y programas que se relacionan con la vinculación estadística. En 1980 se inició la utilización de la Clasificación Industrial Internacional Uniforme (CIIU) para la presentación de resultados según la actividad económica de origen y principales productos. Asimismo, a partir del segundo semestre de 1988, se instrumentó el Sistema Armonizado de Designación y Codificación de Mercancías (SA). Con este, se perfeccionó el empleo de la nomenclatura arancelaria y se avanzó en la presentación de cifras homogéneas entre los países. A partir de mayo de 2005, se abandonó la difusión de información con base en la CIIU y entró en vigor la publicación de los Principales Productos del SA.
<b>Unidad de observación</b>	Cada una de las operaciones comerciales que realizan las personas físicas y morales con el resto del mundo. Estas se asientan en las declaraciones de aduanas.
<b>Fuentes</b>	Pedimento aduanal.
<b>Cobertura geográfica</b>	La cobertura y desglose geográfico de la BCMM es nacional y considera los datos de las 50 aduanas ubicadas en todo el territorio (incluye 128 secciones aduanales).
<b>Periodicidad</b>	Mensual.
<b>Método para generar la estadística</b>	Se trata de una estadística cuya fuente principal son los registros administrativos. La información se obtiene mediante el pedimento aduanal; a través de este, se consignan todas las operaciones de entrada y/o salida de mercancías del territorio nacional. La responsabilidad de proporcionar la base de datos con los registros administrativos para la generación de la BCMM recae en el Servicio de Administración Tributaria, órgano desconcentrado de la Secretaría de Hacienda y Crédito Público (SHCP).
<b>Ajuste estacional y modelos</b>	Las series originales se ajustan estacionalmente mediante el paquete estadístico X-13ARIMA-SEATS. Para conocer la metodología, consúltese la siguiente liga: <a href="https://www.inegi.org.mx/app/biblioteca/ficha.html?upc=702825099060">https://www.inegi.org.mx/app/biblioteca/ficha.html?upc=702825099060</a> Las especificaciones de los modelos están disponibles en el Banco de Información Económica (BIE). Seleccione «Indicadores económicos de coyuntura, Balanza comercial de mercancías de México» y vaya al icono de información correspondiente a las «series desestacionalizadas y de tendencia-ciclo».
<b>Publicación de resultados</b>	La BCMM se publica en el portal del INEGI ( <a href="http://www.inegi.org.mx">www.inegi.org.mx</a> ) conforme a las fechas del Calendario de Difusión de Información Estadística y Geográfica y de Interés Nacional.
<b>Nota al usuario</b>	El INEGI invita a conocer a mayor detalle la síntesis metodológica de la BCMM en la siguiente liga: <a href="https://inegi.org.mx/programas/comext/">https://inegi.org.mx/programas/comext/</a>

*La información estadística y geográfica que genera el INEGI es un bien público y nos permite a todas y a todos tomar mejores decisiones. ¡Conócela, úsala y compártela!*

**INEGIINFORMA**