

CONTENIDO

| | | |
|------|---|----|
| I. | Objetivo | 2 |
| II. | Ficha metodológica..... | 2 |
| III. | Principales resultados preliminares de 2024 | 4 |
| IV. | Anexo..... | 13 |

I. OBJETIVO

Proporcionar información de la mortalidad de la población y sus causas para contribuir al conocimiento de la dinámica demográfica, con énfasis en las defunciones clasificadas como *agresiones* en la Clasificación Estadística Internacional de Enfermedades y Problemas Relacionados con la Salud, décima revisión (CIE-10).

II. FICHA METODOLÓGICA

| | |
|-----------------------------------|--|
| Periodicidad | Anual |
| Diseño conceptual | <ul style="list-style-type: none"> - Cobertura temática: De la defunción De la (el) fallecida(o) - Clasificadores utilizados: CIE-10, Organización Mundial de la Salud (OMS) Catálogo Único de Claves de Áreas Geoestadísticas Estatales, Municipales y Localidades Clasificación Mexicana de Ocupaciones, 1998 Sistema Nacional de Clasificaciones de Ocupaciones (SINCO) |
| Cobertura temporal | A partir de 1990, la información definitiva está disponible en formato de microdatos y de tabulados interactivos. La información preliminar anual se publica en tabulados interactivos. |
| Cobertura geográfica | Se captan las defunciones registradas en todo el país en el Sistema de Registro Civil, así como las defunciones accidentales y violentas en las que intervienen el Servicio Médico Forense y el Ministerio Público. |
| Desglose geográfico | Entidad federativa, municipio o demarcación territorial y localidad |
| Procedimiento de captación | <ul style="list-style-type: none"> - Formato de captación: Certificado de defunción Acta de defunción Cuaderno para defunciones accidentales y violentas - Unidad de observación: Defunciones registradas en el país - Institución que capta el registro: Registro Civil Servicio Médico Forense Agencias del Ministerio Público |
| Metodología | <p>El Instituto Nacional de Estadística y Geografía (INEGI) capta la información para generar las Estadísticas de Defunciones Registradas (EDR) de manera directa en las Oficinas del Registro Civil (certificados y actas de defunción), en las Agencias del Ministerio Público (cuadernos estadísticos de defunción) y, a partir de 2015, la información de presuntos homicidios que suministran los Servicios Médicos Forenses mediante los certificados de defunción para las muertes accidentales y violentas.</p> <p>Los instrumentos referidos corresponden a registros administrativos que incluyen decesos causados por agentes externos ajenos a la naturaleza de la persona. Cada mes, el INEGI recopila los registros que las entidades federativas generan sobre el particular. El certificado de defunción es el principal instrumento de captación. Este contiene las causas que provocaron la muerte de una persona.</p> |

| | |
|---|--|
| <p>Metodología</p> | <p>La información del certificado se complementa con la de las actas de defunción y la de los cuadernos estadísticos de defunción. A partir de estos instrumentos, el INEGI utiliza la CIE-10, que establece la OMS, para la codificación estandarizada de la causa básica de la muerte. Los presuntos homicidios corresponden a las causas básicas de la defunción en el rango de códigos X85 a Y09 de la CIE-10, un subconjunto de las EDR. Estos abarcan defunciones por agresiones, maltrato o negligencia. Nótese que el uso de la CIE-10 tiene fines estadísticos y no implica determinaciones legales ni penales.</p> <p>Los presuntos homicidios forman parte de las defunciones accidentales y violentas. Para clasificarlos se consideran tres elementos: las causas de la defunción (afecciones y lesiones), el tipo de defunción y el motivo de la lesión que registra la o el médico en el certificado de defunción. Estos elementos son fundamentales para distinguir entre un presunto homicidio, un accidente o un suicidio. Sin embargo, en algunos casos, la o el médico que certifica la defunción puede no contar con información suficiente para determinar si el acto tuvo la intención de causar la muerte.</p> <p>Cuando la o el certificante determina que el motivo de la lesión y la o las causas que provocaron la muerte de una persona no pueden atribuirse a factores naturales, sino que corresponden a factores externos, determina que el tipo de defunción no corresponde a una enfermedad y la registra en el apartado correspondiente del certificado. Los hechos vinculados a homicidios pueden relacionarse con agresiones directas para provocar un daño a otra persona. Estas, de manera determinante, constituyen la causa de la muerte. El proceso de codificación de la causa de la defunción muestra que los principales medios o mecanismos que se emplean en los homicidios en México son las armas de fuego y los objetos cortantes (armas blancas).</p> <p>La información que se consigna en el certificado de defunción corresponde a un tema de salud. Lo anterior no ofrece elementos para clasificar las defunciones en el marco de la legislación penal. Por esta razón no pueden identificarse delitos como el feminicidio en el universo de presuntos homicidios cometidos contra personas del sexo femenino. Esa calificación es competencia de las autoridades de justicia penal.</p> <p>Para el cálculo de las tasas de homicidios por cada 100 mil habitantes de 1990 a 2019, los denominadores corresponden a los datos que publicó el Consejo Nacional de Población (CONAPO) y que refieren a la Conciliación Demográfica de México 1950-2019. Los denominadores de los años 2020 a 2024 provienen de la estimación de población que elabora el INEGI con base en el Marco de Muestreo de Viviendas. En ambos casos, la población se refiere al 30 de junio. La población estimada que se utilizó para el cálculo de las tasas se muestra en el Anexo 1.</p> |
| <p>Nota a las y los usuarios</p> | <p>Las fuentes informantes que contribuyeron con información corresponden a 308 Oficialías del Registro Civil, 101 Servicios Médicos Forenses y 220 Agencias del Ministerio Público que tuvieron, al menos, un registro de defunción por agresión (presunto homicidio). Esta publicación incluye los homicidios identificados en el proceso de confronta con la Secretaría de Salud para este grupo de defunciones, mismo que continúa en curso.</p> |

III. PRINCIPALES RESULTADOS DE 2024

En 2024, en México se registraron en forma preliminar 33 241 presuntos homicidios. Estos corresponden a una tasa de 25.6 homicidios por cada 100 mil habitantes a nivel nacional. La tasa fue mayor a la que se generó con la información definitiva de 2023, que fue de 24.9. Para facilitar la comparación con años anteriores, se presenta la serie histórica de la información definitiva de presuntos homicidios de 1990 a 2023 (ver gráficas 1 y 2).

Gráfica 1
Número de homicidios a nivel nacional
1990 a 2024^{1/}
(homicidios)

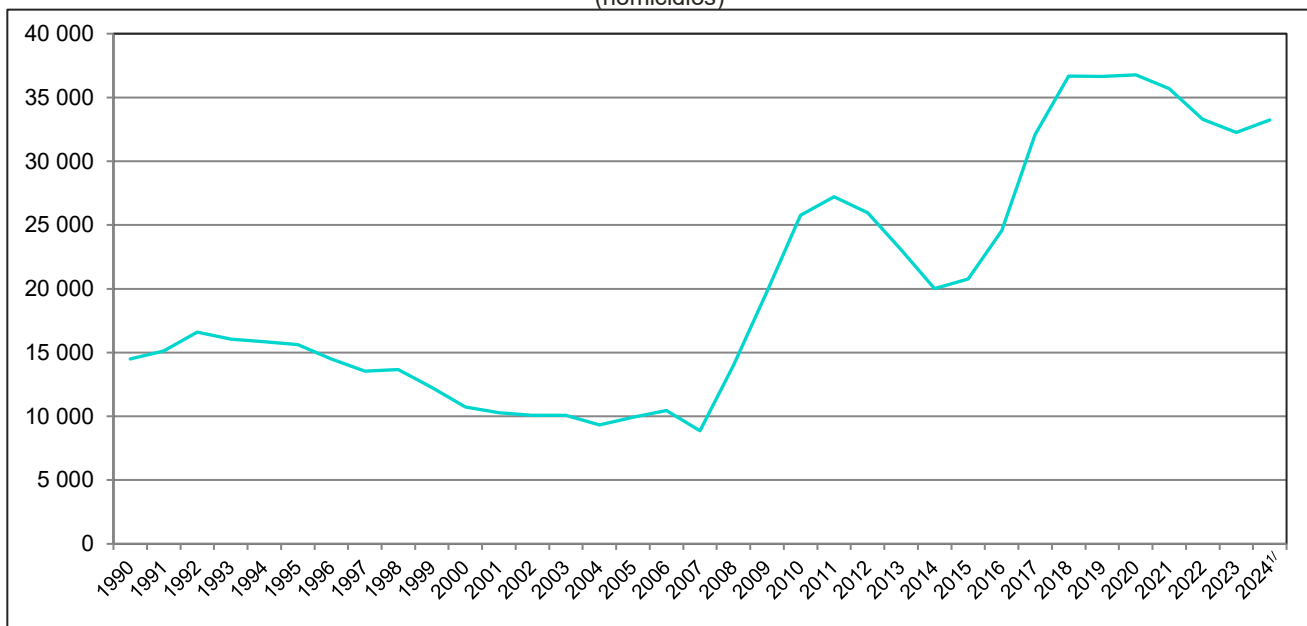

^{1/} Información preliminar.

Fuente: INEGI. Estadísticas de Defunciones Registradas (EDR), 1990-2024.

Gráfica 2
Tasa bruta de homicidios por cada 100 mil habitantes a nivel nacional^{1/}
1990 a 2024
(homicidios/población)

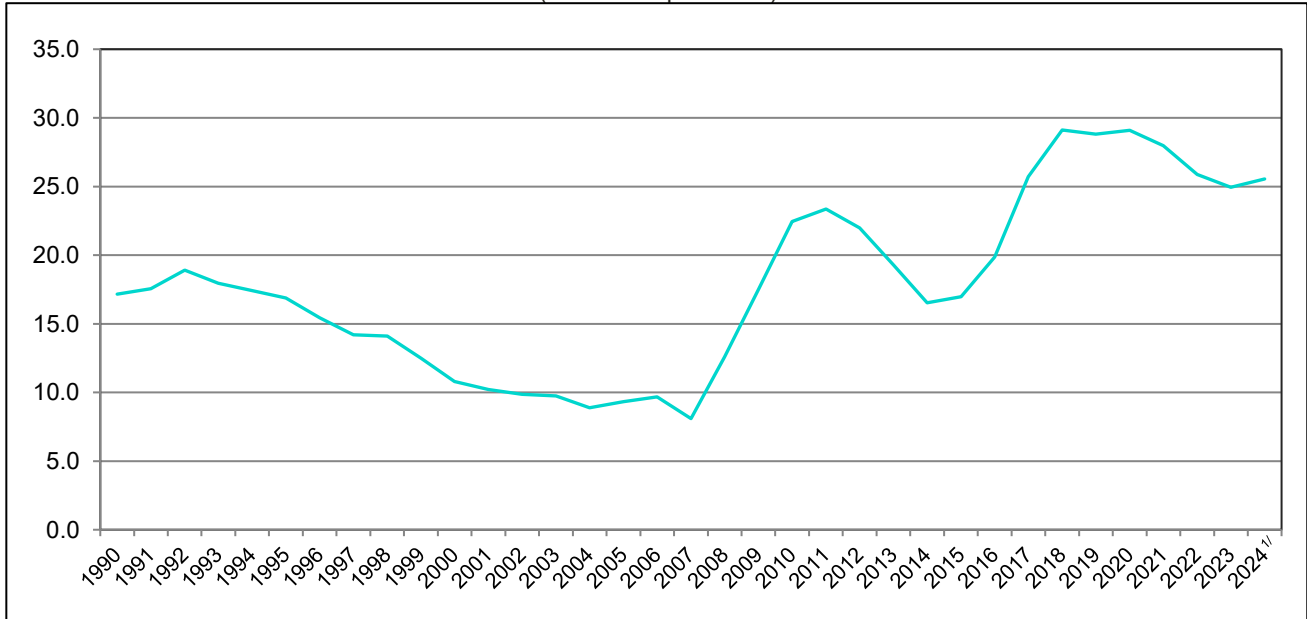

^{1/} Información preliminar.

Fuente: INEGI. Estadísticas de Defunciones Registradas (EDR), 1990-2024.

A continuación, se muestran las gráficas de las tasas de homicidios por cada 100 mil habitantes durante el periodo de referencia, para hombres y mujeres.

En 2024, la tasa de presuntos homicidios en hombres fue de 46.0 por cada 100 mil hombres. Con respecto a 2023, se observa un incremento de 1.2 en la tasa calculada con información definitiva: en ese año fue de 44.8 (ver gráfica 3).

Gráfica 3
Tasa bruta de homicidios por cada 100 mil hombres a nivel nacional^{1/}
1990 a 2024
(homicidios/población de hombres)

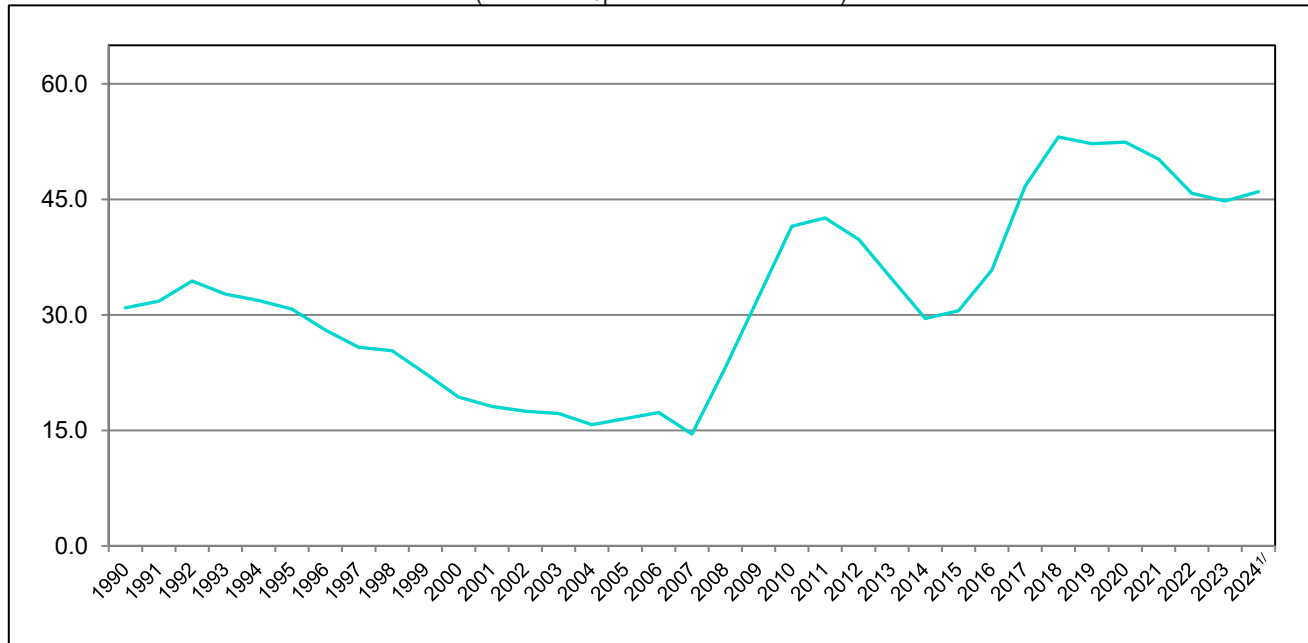

^{1/} Información preliminar.

Fuente: INEGI. Estadísticas de Defunciones Registradas (EDR), 1990-2024.

En el caso de las mujeres, la tasa fue de 5.6 presuntos homicidios por cada 100 mil mujeres. Con un decimal es igual a la calculada con la información definitiva de 2023; con dos decimales es menor. (Ver gráfica 4).

Gráfica 4
Tasa bruta de homicidios por cada 100 mil mujeres a nivel nacional^{1/}
1990 a 2024

(homicidios/población de mujeres)

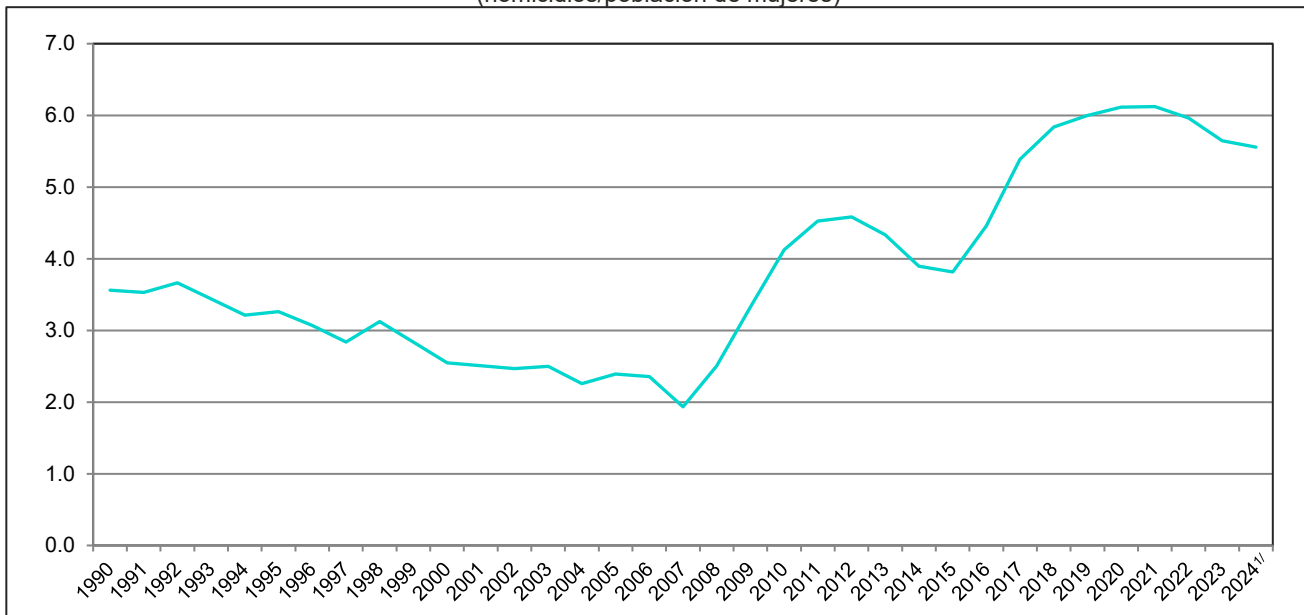

^{1/} Información preliminar.

Fuente: INEGI. Estadísticas de Defunciones Registradas (EDR), 1990-2024.

Gráfica 5

Tasa de homicidios por cada 100 mil mujeres y hombres a nivel^{1/} nacional

1990 a 2024

(homicidios/población de mujeres y de hombres)

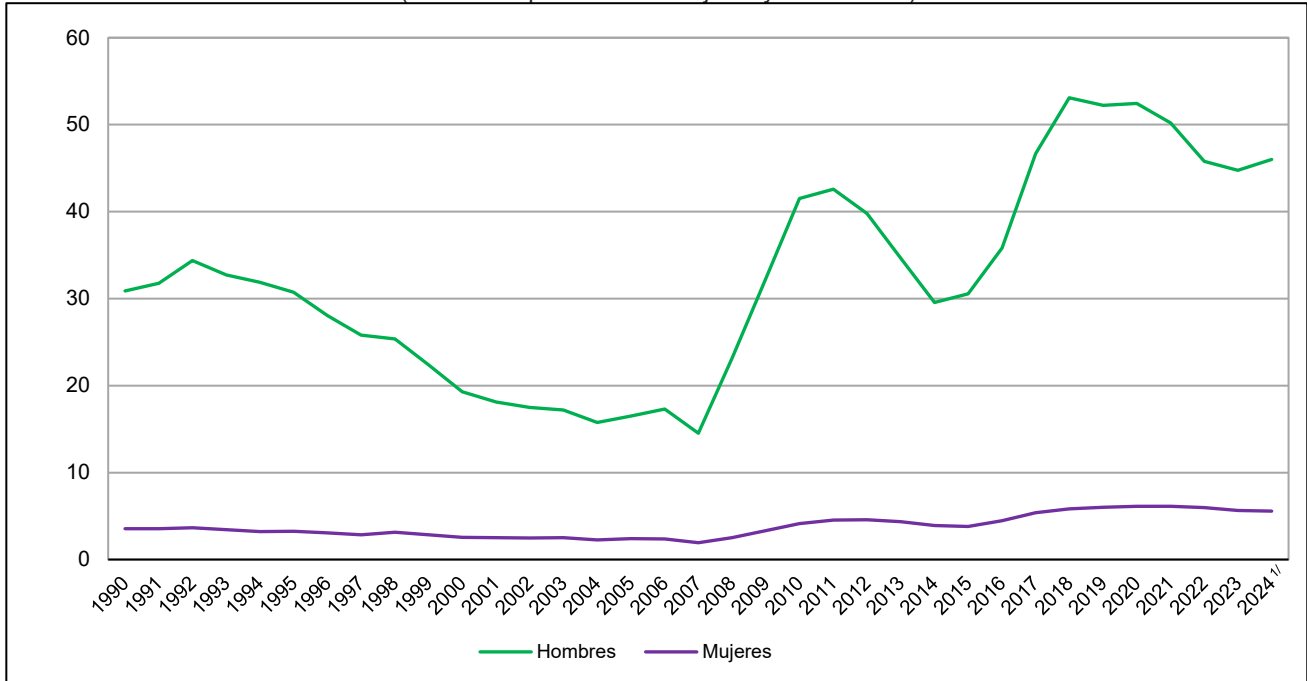

^{1/} Información preliminar.

Fuente: INEGI. Estadísticas de Defunciones Registradas (EDR), 1990-2024.

Tabla 1
Homicidios según entidad federativa y año de registro

2012 a 2024^{1/}

(homicidios)

| Entidad federativa de registro | 2012 | 2013 | 2014 | 2015 | 2016 | 2017 | 2018 | 2019 | 2020 | 2021 | 2022 | 2023 | 2024 ^{1/} |
|---------------------------------|---------------|---------------|---------------|---------------|---------------|---------------|---------------|---------------|---------------|---------------|---------------|---------------|--------------------|
| Aguascalientes | 45 | 45 | 46 | 45 | 46 | 84 | 82 | 120 | 93 | 103 | 88 | 114 | 151 |
| Baja California | 581 | 767 | 717 | 854 | 1 152 | 2 169 | 2 912 | 2 823 | 2 967 | 3 248 | 2 925 | 2 653 | 2 450 |
| Baja California Sur | 37 | 47 | 92 | 180 | 238 | 751 | 200 | 104 | 78 | 77 | 90 | 50 | 85 |
| Campeche | 80 | 71 | 78 | 67 | 93 | 78 | 79 | 83 | 76 | 107 | 110 | 115 | 108 |
| Coahuila de Zaragoza | 1 160 | 800 | 469 | 313 | 257 | 275 | 244 | 306 | 242 | 171 | 170 | 131 | 120 |
| Colima | 265 | 225 | 140 | 227 | 613 | 867 | 747 | 830 | 694 | 607 | 887 | 895 | 906 |
| Chiapas | 390 | 492 | 460 | 539 | 552 | 591 | 662 | 619 | 536 | 568 | 503 | 632 | 932 |
| Chihuahua | 2 772 | 2 133 | 1 755 | 1 540 | 1 788 | 2 248 | 2 978 | 2 936 | 3 468 | 2 739 | 2 157 | 2 517 | 2 305 |
| Ciudad de México | 1 086 | 1 111 | 1 099 | 1 080 | 1 279 | 1 320 | 1 469 | 1 301 | 1 340 | 1 076 | 747 | 750 | 978 |
| Durango | 822 | 473 | 348 | 198 | 214 | 200 | 178 | 175 | 168 | 143 | 127 | 92 | 110 |
| Guanajuato | 684 | 702 | 800 | 970 | 1 232 | 2 285 | 3 517 | 4 019 | 5 370 | 4 333 | 4 329 | 3 862 | 4 015 |
| Guerrero | 2 646 | 2 283 | 1 729 | 2 424 | 2 594 | 2 637 | 2 367 | 1 937 | 1 507 | 1 468 | 1 404 | 1 743 | 1 716 |
| Hidalgo | 162 | 167 | 210 | 233 | 219 | 314 | 340 | 479 | 366 | 287 | 390 | 397 | 370 |
| Jalisco | 1 560 | 1 491 | 1 038 | 1 230 | 1 300 | 1 586 | 2 928 | 2 525 | 2 241 | 2 274 | 1 863 | 1 774 | 1 749 |
| México | 2 907 | 3 311 | 2 908 | 2 693 | 2 768 | 3 076 | 3 170 | 3 242 | 3 089 | 3 119 | 3 257 | 2 942 | 3 277 |
| Michoacán de Ocampo | 827 | 922 | 932 | 874 | 1 428 | 1 732 | 2 076 | 2 462 | 2 400 | 2 696 | 2 329 | 1 886 | 1 632 |
| Morelos | 671 | 629 | 438 | 469 | 659 | 654 | 823 | 1 059 | 988 | 1 199 | 1 175 | 1 557 | 1 525 |
| Nayarit | 285 | 224 | 174 | 144 | 149 | 474 | 397 | 218 | 185 | 222 | 196 | 150 | 189 |
| Nuevo León | 1 832 | 926 | 574 | 473 | 627 | 664 | 850 | 987 | 919 | 1 070 | 1 410 | 1 405 | 1 679 |
| Oaxaca | 695 | 762 | 745 | 808 | 796 | 1 018 | 1 128 | 1 164 | 875 | 786 | 805 | 849 | 850 |
| Puebla | 465 | 557 | 568 | 632 | 735 | 1 083 | 1 249 | 1 274 | 1 031 | 847 | 1 089 | 1 022 | 1 050 |
| Querétaro | 112 | 119 | 106 | 140 | 137 | 218 | 229 | 224 | 227 | 231 | 192 | 227 | 219 |
| Quintana Roo | 154 | 164 | 125 | 145 | 193 | 455 | 841 | 750 | 628 | 677 | 647 | 711 | 632 |
| San Luis Potosí | 454 | 302 | 269 | 266 | 332 | 507 | 563 | 522 | 803 | 797 | 759 | 560 | 514 |
| Sinaloa | 1 395 | 1 220 | 1 156 | 1 098 | 1 303 | 1 640 | 1 214 | 1 133 | 866 | 635 | 587 | 653 | 1 032 |
| Sonora | 525 | 658 | 669 | 585 | 580 | 761 | 936 | 1 384 | 1 582 | 2 089 | 1 759 | 1 494 | 1 601 |
| Tabasco | 195 | 246 | 235 | 372 | 431 | 450 | 569 | 691 | 585 | 453 | 354 | 278 | 838 |
| Tamaulipas | 1 561 | 880 | 913 | 682 | 807 | 1 204 | 1 437 | 883 | 800 | 739 | 482 | 701 | 581 |
| Tlaxcala | 75 | 91 | 88 | 80 | 96 | 126 | 152 | 189 | 154 | 160 | 155 | 140 | 174 |
| Veracruz de Ignacio de la Llave | 1 019 | 765 | 883 | 1 006 | 1 293 | 1 851 | 1 516 | 1 493 | 1 179 | 948 | 787 | 811 | 818 |
| Yucatán | 41 | 49 | 47 | 58 | 64 | 52 | 59 | 46 | 72 | 55 | 55 | 52 | 65 |
| Zacatecas | 464 | 431 | 199 | 337 | 584 | 709 | 773 | 683 | 1 244 | 1 776 | 1 459 | 1 089 | 570 |
| Estados Unidos Mexicanos | 25 967 | 23 063 | 20 010 | 20 762 | 24 559 | 32 079 | 36 685 | 36 661 | 36 773 | 35 700 | 33 287 | 32 252 | 33 241 |

^{1/} Información preliminar.

Fuente: INEGI. Estadísticas de Defunciones Registradas (EDR), 2012-2024.

Tabla 2
Tasa bruta de homicidios por cada 100 mil habitantes, según entidad federativa y año de registro^{1/}
2012 a 2024
(homicidios/población)

| Entidad federativa de registro | 2012 | 2013 | 2014 | 2015 | 2016 | 2017 | 2018 | 2019 | 2020 | 2021 | 2022 | 2023 | 2024 ^{1/} |
|---------------------------------|-----------|-----------|-----------|-----------|-----------|-----------|-----------|-----------|-----------|-----------|-----------|-----------|--------------------|
| Aguascalientes | 4 | 3 | 3 | 3 | 3 | 6 | 6 | 8 | 6 | 7 | 6 | 8 | 10 |
| Baja California | 18 | 23 | 21 | 25 | 33 | 61 | 79 | 75 | 79 | 86 | 77 | 70 | 65 |
| Baja California Sur | 5 | 7 | 13 | 25 | 32 | 98 | 26 | 13 | 10 | 9 | 11 | 6 | 10 |
| Campeche | 9 | 8 | 9 | 7 | 10 | 8 | 8 | 9 | 8 | 11 | 12 | 12 | 11 |
| Coahuila de Zaragoza | 40 | 27 | 16 | 10 | 8 | 9 | 8 | 10 | 8 | 5 | 5 | 4 | 4 |
| Colima | 38 | 32 | 20 | 31 | 84 | 118 | 101 | 112 | 95 | 82 | 115 | 119 | 123 |
| Chiapas | 8 | 9 | 9 | 10 | 10 | 11 | 12 | 11 | 10 | 10 | 9 | 11 | 16 |
| Chihuahua | 79 | 60 | 49 | 43 | 49 | 61 | 80 | 78 | 92 | 73 | 57 | 65 | 60 |
| Ciudad de México | 12 | 12 | 12 | 12 | 14 | 14 | 16 | 14 | 15 | 12 | 8 | 8 | 10 |
| Durango | 48 | 27 | 20 | 11 | 12 | 11 | 10 | 9 | 9 | 8 | 7 | 5 | 6 |
| Guanajuato | 12 | 12 | 14 | 16 | 20 | 37 | 57 | 65 | 87 | 70 | 69 | 61 | 63 |
| Guerrero | 75 | 64 | 48 | 67 | 72 | 73 | 66 | 54 | 42 | 41 | 39 | 48 | 48 |
| Hidalgo | 6 | 6 | 7 | 8 | 7 | 10 | 11 | 15 | 12 | 9 | 12 | 12 | 11 |
| Jalisco | 20 | 19 | 13 | 15 | 16 | 19 | 35 | 30 | 27 | 27 | 22 | 20 | 20 |
| México | 18 | 20 | 18 | 16 | 17 | 18 | 19 | 19 | 18 | 18 | 19 | 17 | 19 |
| Michoacán de Ocampo | 18 | 20 | 20 | 19 | 30 | 37 | 44 | 51 | 50 | 55 | 47 | 38 | 33 |
| Morelos | 36 | 33 | 23 | 24 | 34 | 33 | 42 | 53 | 50 | 60 | 59 | 78 | 77 |
| Nayarit | 25 | 19 | 15 | 12 | 12 | 39 | 32 | 18 | 15 | 18 | 16 | 12 | 15 |
| Nuevo León | 37 | 18 | 11 | 9 | 12 | 12 | 15 | 17 | 16 | 18 | 23 | 23 | 27 |
| Oaxaca | 18 | 19 | 18 | 20 | 19 | 25 | 27 | 28 | 21 | 19 | 19 | 20 | 20 |
| Puebla | 8 | 9 | 9 | 10 | 11 | 17 | 19 | 19 | 16 | 13 | 16 | 15 | 16 |
| Querétaro | 6 | 6 | 5 | 7 | 6 | 10 | 10 | 9 | 9 | 10 | 8 | 9 | 9 |
| Quintana Roo | 11 | 11 | 8 | 9 | 12 | 27 | 48 | 41 | 34 | 36 | 34 | 36 | 33 |
| San Luis Potosí | 17 | 11 | 10 | 10 | 12 | 18 | 20 | 18 | 28 | 28 | 26 | 20 | 18 |
| Sinaloa | 48 | 41 | 39 | 36 | 43 | 54 | 40 | 37 | 29 | 21 | 19 | 21 | 33 |
| Sonora | 19 | 23 | 23 | 20 | 20 | 26 | 32 | 46 | 54 | 70 | 59 | 50 | 52 |
| Tabasco | 8 | 10 | 10 | 15 | 18 | 18 | 23 | 28 | 24 | 19 | 15 | 11 | 33 |
| Tamaulipas | 46 | 26 | 26 | 19 | 23 | 34 | 40 | 25 | 23 | 21 | 13 | 20 | 16 |
| Tlaxcala | 6 | 7 | 7 | 6 | 7 | 9 | 11 | 14 | 11 | 12 | 11 | 10 | 12 |
| Veracruz de Ignacio de la Llave | 13 | 9 | 11 | 12 | 16 | 23 | 18 | 18 | 15 | 12 | 10 | 10 | 10 |
| Yucatán | 2 | 2 | 2 | 3 | 3 | 2 | 3 | 2 | 3 | 2 | 2 | 2 | 3 |
| Zacatecas | 30 | 27 | 12 | 21 | 36 | 44 | 47 | 42 | 76 | 109 | 89 | 66 | 34 |
| Estados Unidos Mexicanos | 22 | 19 | 17 | 17 | 20 | 26 | 29 | 29 | 29 | 28 | 26 | 25 | 26 |

^{1/} Información preliminar.

Fuente: INEGI. Estadísticas de Defunciones Registradas (EDR), 2012-2024.

A continuación, se muestra el desglose según la causa —que incluye el medio o mecanismo que se usó para provocar la muerte de la persona— de los homicidios durante el periodo de referencia.

El principal medio especificado que se usó para provocar la muerte fue *disparo con arma de fuego* (71.8 %). Siguió *armas u objetos punzocortantes* (9.3 %).

Tabla 3
Homicidios registrados según causa desglosada de la defunción y sexo
2024^{1/}
(homicidios)

| Causa de la defunción | | Total | Hombres | Mujeres | No especificado |
|---------------------------------|--|---------------|---------------|--------------|-----------------|
| X85 | Agresión con drogas, medicamentos y sustancias biológicas | 5 | 4 | 1 | . |
| X87 | Agresión con plaguicidas | 1 | . | 1 | . |
| X88 | Agresión con gases y vapores | 19 | 13 | 5 | 1 |
| X89 | Agresión con otros productos químicos y sustancias nocivas especificadas | 2 | 2 | . | . |
| X90 | Agresión con productos químicos y sustancias nocivas no especificadas | 3 | 3 | . | . |
| X91 | Agresión por ahorcamiento, estrangulamiento y sofocación | 2 192 | 1 690 | 480 | 22 |
| X92 | Agresión por ahogamiento y sumersión | 34 | 34 | . | . |
| X93 | Agresión con disparo de arma corta | 99 | 89 | 10 | . |
| X94 | Agresión con disparo de rifle, escopeta y arma larga | 52 | 47 | 5 | . |
| X95 | Agresión con disparo de otras armas de fuego, y las no especificadas | 23 705 | 21 345 | 2 288 | 72 |
| X96 | Agresión con material explosivo | 26 | 26 | . | . |
| X97 | Agresión con humo, fuego y llamas | 206 | 164 | 36 | 6 |
| X99 | Agresión con objeto cortante | 3 096 | 2 647 | 433 | 16 |
| Y00 | Agresión con objeto romo o sin filo | 304 | 260 | 43 | 1 |
| Y01 | Agresión por empujón desde un lugar elevado | 6 | 6 | . | . |
| Y03 | Agresión por colisión de vehículo de motor | 7 | 5 | 2 | . |
| Y04 | Agresión con fuerza corporal | 111 | 101 | 10 | . |
| Y05 | Agresión sexual con fuerza corporal | 4 | 1 | 3 | . |
| Y06 | Negligencia y abandono | 19 | 7 | 12 | . |
| Y07 | Otros maltratos | 15 | 11 | 4 | . |
| Y08 | Agresión por otros medios especificados | 24 | 16 | 8 | . |
| Y09 | Agresión por medios no especificados | 3 311 | 2 712 | 361 | 238 |
| Estados Unidos Mexicanos | | 33 241 | 29 183 | 3 702 | 356 |

^{1/} Información preliminar.

Fuente: INEGI. Estadísticas de Defunciones Registradas (EDR), 2024.

El registro de las agresiones por medios no especificados, conforme a lo que se consignó en el certificado de defunción, resulta de la falta de elementos para identificar el medio que utilizó la persona agresora para generar la lesión que condujo a la muerte de quien falleció.

Los resultados de las defunciones por homicidio y la consulta interactiva se pueden consultar en:

https://www.inegi.org.mx/sistemas/olap/proyectos/bd/continuas/mortalidad/defuncioneshom.asp?s=est&c=28820&proy=mortgral_dh

La información estadística y geográfica que genera el INEGI es un bien público y nos permite a todas y a todos tomar mejores decisiones. ¡Conócela, úsala y compártela!



INEGIINFORMA

IV. ANEXO

Población que estimó el INEGI, con base en el Marco de Muestreo de Viviendas, referidas al día 30 de junio de los años 2020, 2021, 2022, 2023 y 2024.

Tabla 4
Población en México, según sexo y por entidad federativa
30 de junio de 2020, 2021, 2022, 2023 y 2024

| | 30/06/2020 | 30/06/2021 | 30/06/2022 | 30/06/2023 | 30/06/2024 |
|------------------------------------|--------------------|--------------------|--------------------|--------------------|--------------------|
| Estados Unidos Mexicanos | 126 387 071 | 127 625 767 | 128 666 319 | 129 320 956 | 130 047 269 |
| Hombres | 61 655 373 | 62 260 122 | 62 768 570 | 63 089 747 | 63 444 803 |
| Mujeres | 64 731 698 | 65 365 645 | 65 897 749 | 66 231 209 | 66 602 466 |
| Entidad federativa | | | | | |
| 01 Aguascalientes | 1 432 129 | 1 455 512 | 1 481 242 | 1 475 857 | 1 500 621 |
| 02 Baja California | 3 777 715 | 3 794 144 | 3 815 197 | 3 803 881 | 3 785 346 |
| 03 Baja California Sur | 802 776 | 827 122 | 839 782 | 869 711 | 880 151 |
| 04 Campeche | 930 632 | 939 466 | 948 989 | 941 838 | 944 239 |
| 05 Coahuila de Zaragoza | 3 157 264 | 3 221 074 | 3 267 540 | 3 320 483 | 3 349 581 |
| 06 Colima | 733 664 | 744 065 | 769 640 | 753 285 | 735 321 |
| 07 Chiapas | 5 553 810 | 5 627 759 | 5 687 970 | 5 692 845 | 5 797 064 |
| 08 Chihuahua | 3 751 997 | 3 776 546 | 3 801 092 | 3 855 686 | 3 860 915 |
| 09 Ciudad de México | 9 231 142 | 9 253 082 | 9 288 243 | 9 337 072 | 9 331 540 |
| 10 Durango | 1 840 642 | 1 857 908 | 1 866 225 | 1 899 775 | 1 897 608 |
| 11 Guanajuato | 6 183 976 | 6 228 116 | 6 266 632 | 6 318 099 | 6 332 681 |
| 12 Guerrero | 3 552 526 | 3 573 816 | 3 594 619 | 3 594 312 | 3 606 400 |
| 13 Hidalgo | 3 086 336 | 3 116 784 | 3 151 759 | 3 215 292 | 3 242 031 |
| 14 Jalisco | 8 376 942 | 8 428 830 | 8 486 735 | 8 670 646 | 8 716 154 |
| 15 México | 17 037 618 | 17 161 317 | 17 293 128 | 17 469 358 | 17 704 334 |
| 16 Michoacán de Ocampo | 4 768 501 | 4 877 676 | 4 934 536 | 4 944 834 | 4 944 660 |
| 17 Morelos | 1 975 133 | 1 987 686 | 2 006 527 | 1 986 532 | 1 981 058 |
| 18 Nayarit | 1 236 680 | 1 248 480 | 1 260 069 | 1 249 646 | 1 250 783 |
| 19 Nuevo León | 5 808 608 | 5 988 484 | 6 047 265 | 6 018 706 | 6 129 559 |
| 20 Oaxaca | 4 149 674 | 4 197 889 | 4 242 230 | 4 224 059 | 4 296 344 |
| 21 Puebla | 6 604 360 | 6 659 230 | 6 702 546 | 6 653 278 | 6 593 645 |
| 22 Querétaro | 2 389 549 | 2 430 465 | 2 470 354 | 2 469 773 | 2 537 470 |
| 23 Quintana Roo | 1 873 013 | 1 894 154 | 1 913 961 | 1 959 583 | 1 908 991 |
| 24 San Luis Potosí | 2 828 781 | 2 847 434 | 2 867 033 | 2 853 620 | 2 880 573 |
| 25 Sinaloa | 3 035 192 | 3 054 749 | 3 082 548 | 3 070 375 | 3 096 466 |
| 26 Sonora | 2 953 422 | 2 971 520 | 2 992 714 | 3 012 721 | 3 063 001 |
| 27 Tabasco | 2 408 131 | 2 424 657 | 2 437 985 | 2 487 892 | 2 521 528 |
| 28 Tamaulipas | 3 528 829 | 3 554 263 | 3 582 541 | 3 591 095 | 3 565 979 |
| 29 Tlaxcala | 1 344 780 | 1 357 473 | 1 368 243 | 1 425 498 | 1 470 107 |
| 30 Veracruz de Ignacio de la Llave | 8 075 371 | 8 144 276 | 8 191 147 | 8 151 705 | 8 094 754 |
| 31 Yucatán | 2 330 734 | 2 351 973 | 2 369 299 | 2 362 664 | 2 371 844 |
| 32 Zacatecas | 1 627 144 | 1 629 817 | 1 638 528 | 1 640 835 | 1 656 521 |

Fuente: INEGI. Marco de Muestreo de Viviendas, 2024.

Para las tasas de 1990 a 2019 se utilizaron como denominadores los datos que publicó el CONAPO referente a la Conciliación Demográfica de México, 1950-2019. Están disponibles en:

[Bases de datos de la Conciliación Demográfica 1950 a 2019 y Proyecciones de la población de México 2020 a 2070 | Consejo Nacional de Población | Gobierno | gob.mx \(www.gob.mx\)](#)