

Próxima publicación: 10 de diciembre

ENCUESTAS DE VIAJEROS INTERNACIONALES CIFRAS PRELIMINARES DURANTE SEPTIEMBRE DE 2021

El Instituto Nacional de Estadística y Geografía (INEGI) presenta los resultados de las Encuestas de Viajeros Internacionales (EVI) -Encuesta de Turismo de Internación (ETI) y Encuesta de Viajeros Fronterizos (EVF)-, las cuales tienen la finalidad de dar a conocer el número de visitantes internacionales que ingresaron y salieron del país, así como los gastos realizados por éstos.

Durante septiembre de 2021 ingresaron al país 4,379,221 visitantes, de los cuales 2,456,216 fueron turistas internacionales.

NÚMERO DE VISITANTES, GASTO TOTAL Y GASTO MEDIO (INGRESOS Y EGRESOS)

Concepto	Septiembre			Variación % Anual ⁵
	2019	2020	2021	
Ingresos				
Número de visitantes ¹	7,009,269	3,431,803	4,379,221	27.6
Gasto total ²	1,411.7	599.8	1,472.8	145.6
Gasto medio ³	201.40	174.77	336.32	92.4
Egresos				
Número de visitantes ⁴	6,420,897	2,117,614	2,700,534	27.5
Gasto total ²	794.5	187.8	418.6	122.9
Gasto medio ³	123.74	88.67	155.00	74.8

¹ Entradas.

² Millones de dólares.

³ Dólares.

⁴ Salidas.

⁵ Variación correspondiente a septiembre de 2020 y 2021.

Fuente: INEGI. Encuestas de Viajeros Internacionales.

En el mes en cuestión, el ingreso de divisas referente al gasto total de los visitantes internacionales reportó un monto de 1,472.8 millones, en tanto que para septiembre de 2020 fue de 599.8 millones. Cabe mencionar que en el mismo mes de 2019 dicha cantidad fue de 1,411.7 millones de dólares.

El gasto medio realizado por los turistas de internación que ingresaron vía aérea fue de 1,124.45 dólares en el noveno mes de 2021 y en igual mes de 2020 fue de 957.35 dólares. Por su parte, en el noveno mes de 2019 el gasto medio llegó a 1,018.88 dólares.

Las divisas que egresaron del país por concepto de visitantes internacionales fueron de 418.6 millones de dólares, mientras que en septiembre de 2020 fueron de 187.8 millones y para el mismo mes de 2019 alcanzaron los 794.5 millones de dólares.

Nota al usuario

Respetando las disposiciones gubernamentales de cada entidad federativa debido a la emergencia sanitaria originada por COVID-19, se ha mantenido la captación de entrevistas cara a cara para las Encuestas de Viajeros Internacionales, siempre y cuando el semáforo de riesgo epidemiológico emitido por las autoridades lo permita.

La tasa de respuesta de las Encuestas de Viajeros Internacionales para el mes de septiembre registró porcentajes apropiados, lo que permitió la generación de estadísticas con niveles altos de calidad.

Se anexa Nota Técnica

Para consultas de medios y periodistas, contactar a: comunicacionsocial@inegi.org.mx
o llamar al teléfono (55) 52-78-10-00, exts. 1134, 1260 y 1241.

Dirección de Atención a Medios / Dirección General Adjunta de Comunicación





NOTA TÉCNICA
ENCUESTAS DE VIAJEROS INTERNACIONALES
CIFRAS PRELIMINARES DURANTE SEPTIEMBRE DE 2021

Principales resultados

Durante septiembre de 2021 ingresaron al país 4,379,221 visitantes, de los cuales 2,456,216 fueron turistas internacionales.

Cuadro 1
NÚMERO DE VISITANTES, GASTO TOTAL Y GASTO MEDIO
(INGRESOS Y EGRESOS)

Concepto	Septiembre			Variación % Anual ⁵
	2019	2020	2021	
Ingresos				
Número de visitantes ¹	7,009,269	3,431,803	4,379,221	27.6
Gasto total ²	1,411.7	599.8	1,472.8	145.6
Gasto medio ³	201.40	174.77	336.32	92.4
Egresos				
Número de visitantes ⁴	6,420,897	2,117,614	2,700,534	27.5
Gasto total ²	794.5	187.8	418.6	122.9
Gasto medio ³	123.74	88.67	155.00	74.8

¹ Entradas.

² Millones de dólares.

³ Dólares.

⁴ Salidas.

⁵ Variación correspondiente a septiembre de 2020 y 2021.

Fuente: INEGI. Encuestas de Viajeros Internacionales.

Gráfica 1
NÚMERO DE VISITANTES¹
(MILES)

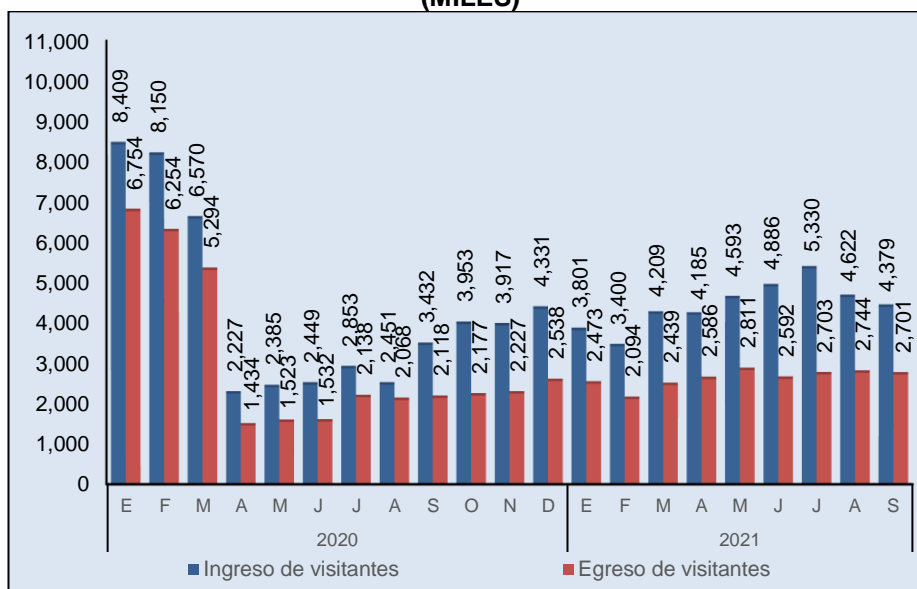

¹ Entradas y salidas.

Fuente: INEGI. Encuestas de Viajeros Internacionales.

Número de turistas internacionales

En el mes en cuestión, el número de turistas internacionales registró un total de 2,456,216, durante septiembre de 2020 fue de 1,821,470, mientras que para el mismo mes de 2019 se reportó un total de 3,041,210 turistas.

En el caso de los turistas de internación, en el noveno mes del año en curso se presentó un total de 1,251,121, en tanto que en septiembre de 2020 fue de 593,763 y en igual mes de 2019 de 1,283,298 turistas.

Cuadro 2
NÚMERO DE TURISTAS INTERNACIONALES QUE INGRESARON AL PAÍS SEGÚN TIPO¹

Tipo de turistas	Septiembre			Variación % Anual ²
	2019	2020	2021	
Turistas Internacionales	3,041,210	1,821,470	2,456,216	34.8
Turistas de internación	1,283,298	593,763	1,251,121	110.7
Vía aérea	1,053,640	415,140	1,043,856	151.4
Vía terrestre	229,658	178,623	207,265	16.0
Turistas fronterizos	1,757,912	1,227,707	1,205,095	(-) 1.8

¹ Entradas.

² Variación correspondiente a septiembre de 2020 y 2021.

Fuente: INEGI. Encuestas de Viajeros Internacionales.

Del total de turistas de internación que ingresaron al país en septiembre de este año, 83.4% correspondió a turistas por vía aérea y el restante 16.6% a turistas por vía terrestre.

Gráfica 2
DISTRIBUCIÓN PORCENTUAL DEL INGRESO DE TURISTAS DE INTERNACIÓN SEGÚN TIPO DURANTE SEPTIEMBRE DE 2021

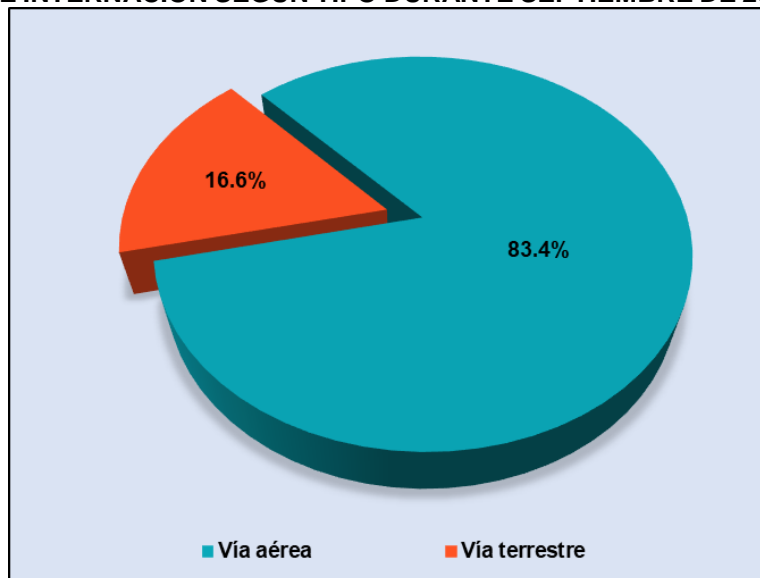

Fuente: INEGI. Encuestas de Viajeros Internacionales.



Ingreso de divisas

En el mes en cuestión, el ingreso de divisas por concepto de turistas internacionales alcanzó 1,356.9 millones de dólares, de los cuales el 91.5% se derivó de los turistas de internación y el 8.5% de los turistas fronterizos. Con relación a los primeros, destaca el monto de las divisas reportadas por los turistas que ingresaron por vía aérea con 1,173.8 millones de dólares.

Cuadro 3
**INGRESO DE DIVISAS DE LOS TURISTAS INTERNACIONALES
SEGÚN FLUJO¹**

Tipo de turistas	Septiembre			Variación % Anual ²
	2019	2020	2021	
Turistas Internacionales	1,257.4	533.2	1,356.9	154.5
Turistas de internación	1,143.8	467.5	1,241.6	165.6
Vía aérea	1,073.5	397.4	1,173.8	195.3
Vía terrestre	70.3	70.0	67.8	(-) 3.1
Turistas fronterizos	113.6	65.8	115.3	75.3
Peatones	14.8	11.2	15.9	41.7
En automóviles	98.8	54.5	99.3	82.2

¹ Millones de dólares.

² Variación correspondiente a septiembre de 2020 y 2021.

Fuente: INEGI. Encuestas de Viajeros Internacionales.

Gasto Medio

El gasto medio realizado por visitante fue de 336.32 dólares, mientras que el de los turistas de internación que ingresaron vía aérea fue de 1,124.45 dólares y por vía terrestre de 327.35 dólares.

Turistas internacionales que egresaron del país

En cuanto a egresos del país en el noveno mes de 2021 se registró un total de 1,025,681 turistas internacionales, para septiembre de 2020 de 423,967 y durante el mismo mes de 2019 de 1,628,095 turistas.

Cuadro 4
**NÚMERO DE TURISTAS INTERNACIONALES QUE
EGRESARON DEL PAÍS SEGÚN TIPO¹**

Tipo de turistas	Septiembre			Variación % Anual ²
	2019	2020	2021	
Turistas Internacionales	1,628,095	423,967	1,025,681	141.9
Turistas de internación	1,001,345	202,985	795,245	291.8
Turistas fronterizos	626,750	220,982	230,436	4.3

¹ Salidas.

² Variación correspondiente a septiembre de 2020 y 2021.

Fuente: INEGI. Encuestas de Viajeros Internacionales.



**CUADRO RESUMEN DE LOS VISITANTES INTERNACIONALES
DURANTE SEPTIEMBRE
COMPARATIVO INGRESOS**

Concepto	Ingresos			
	2019	2020	2021	Variación % Anual ⁴
Número de visitantes¹	7,009,269	3,431,803	4,379,221	27.6
Turistas Internacionales	3,041,210	1,821,470	2,456,216	34.8
Turistas de internación	1,283,298	593,763	1,251,121	110.7
Vía aérea	1,053,640	415,140	1,043,856	151.4
Vía terrestre	229,658	178,623	207,265	16.0
Turistas fronterizos	1,757,912	1,227,707	1,205,095	(-) 1.8
Excursionistas Internacionales	3,968,059	1,610,333	1,923,005	19.4
Excursionistas fronterizos	3,437,499	1,610,333	1,746,624	8.5
Excursionistas en cruceros	530,560	0	176,381	NC
Gasto total²	1,411.7	599.8	1,472.8	145.6
Turistas Internacionales	1,257.4	533.2	1,356.9	154.5
Turistas de internación	1,143.8	467.5	1,241.6	165.6
Vía aérea	1,073.5	397.4	1,173.8	195.3
Vía terrestre	70.3	70.0	67.8	(-) 3.1
Turistas fronterizos	113.6	65.8	115.3	75.3
Excursionistas Internacionales	154.3	66.5	115.9	74.3
Excursionistas fronterizos	118.0	66.5	103.6	55.6
Excursionistas en cruceros	36.3	0.0	12.4	NC
Gasto medio³	201.40	174.77	336.32	92.4
Turistas Internacionales	413.45	292.75	552.43	88.7
Turistas de internación	891.32	787.30	992.40	26.1
Vía aérea	1,018.88	957.35	1,124.45	17.5
Vía terrestre	306.06	392.09	327.35	(-) 16.5
Turistas fronterizos	64.60	53.57	95.66	78.6
Excursionistas Internacionales	38.88	41.32	60.29	45.9
Excursionistas fronterizos	34.32	41.32	59.29	43.5
Excursionistas en cruceros	68.39	NC	70.22	NC

¹ Entradas.

² Millones de dólares.

³ Dólares.

⁴ Variación correspondiente a septiembre de 2020 y 2021.

NC No Calculable.

Fuente: INEGI. Encuestas de Viajeros Internacionales.



**CUADRO RESUMEN DE LOS VISITANTES INTERNACIONALES
DURANTE SEPTIEMBRE
COMPARATIVO EGRESOS**

Concepto	Egresos			
	2019	2020	2021	Variación % Anual ⁴
Número de visitantes¹	6,420,897	2,117,614	2,700,534	27.5
Turistas Internacionales	1,628,095	423,967	1,025,681	141.9
Turistas de internación	1,001,345	202,985	795,245	291.8
Vía aérea	511,480	97,089	397,160	309.1
Vía terrestre	489,865	105,896	398,085	275.9
Turistas fronterizos	626,750	220,982	230,436	4.3
Excursionistas Internacionales	4,792,802	1,693,647	1,674,853	(-) 1.1
Excursionistas fronterizos	4,792,802	1,693,647	1,674,853	(-) 1.1
Excursionistas en cruceros	N/A	N/A	N/A	N/A
Gasto total²				
	794.5	187.8	418.6	122.9
Turistas Internacionales	578.1	111.6	351.9	215.3
Turistas de internación	533.7	99.1	340.0	242.9
Vía aérea	410.0	69.2	222.0	220.7
Vía terrestre	123.7	29.9	118.0	294.4
Turistas fronterizos	44.4	12.5	11.9	(-) 4.5
Excursionistas Internacionales	216.4	76.2	66.7	(-) 12.4
Excursionistas fronterizos	216.4	76.2	66.7	(-) 12.4
Excursionistas en cruceros	N/A	N/A	N/A	N/A
Gasto medio³				
	123.74	88.67	155.00	74.8
Turistas Internacionales	355.10	263.22	343.08	30.3
Turistas de internación	533.02	488.40	427.53	(-) 12.5
Vía aérea	801.62	713.02	559.03	(-) 21.6
Vía terrestre	252.57	282.47	296.34	4.9
Turistas fronterizos	70.85	56.38	51.61	(-) 8.5
Excursionistas Internacionales	45.14	44.98	39.83	(-) 11.4
Excursionistas fronterizos	45.14	44.98	39.83	(-) 11.4
Excursionistas en cruceros	N/A	N/A	N/A	N/A

¹ Salidas.

² Millones de dólares.

³ Dólares.

⁴ Variación correspondiente a septiembre de 2020 y 2021.

N/A No Aplicable.

Fuente: INEGI. Encuestas de Viajeros Internacionales.



Nota al usuario

Respetando las disposiciones gubernamentales de cada entidad federativa debido a la emergencia sanitaria originada por COVID-19, se ha mantenido la captación de entrevistas cara a cara para las Encuestas de Viajeros Internacionales, siempre y cuando el semáforo de riesgo epidemiológico emitido por las autoridades lo permita.

La tasa de respuesta de las Encuestas de Viajeros Internacionales para el mes de septiembre registró porcentajes apropiados, lo que permitió la generación de estadísticas con niveles altos de calidad.

Nota metodológica

El objetivo de las Encuestas de Viajeros Internacionales (EVI) se centra en obtener información para generar estadística básica referida al momento de la entrevista, acerca del número de viajeros internacionales y los intercambios económicos efectuados por los ingresos o egresos de divisas que se derivan de las transacciones de dichos viajeros, que entran o salen del país; del gasto medio generado, considerando su ciudad de origen y destino, así como las características generales del viaje.

Para la unidad de observación se considera a todos los viajeros internacionales, los cuales están conformados por turistas (pernoctan por lo menos una noche dentro del destino visitado) o excursionistas (no pernoctan o se les conoce como visitantes de día), los cuales pueden ser fronterizos (permanecen dentro de la delimitación de la franja fronteriza) o de internación (ingresan más allá de la delimitación de la franja fronteriza).

Se clasifican de acuerdo con el tipo de flujo (receptivo o egresivo) y por medio de transporte (vía aérea, terrestre o marítima). Los receptivos son los residentes en el extranjero que visitaron México y los egresivos son los residentes en México que visitaron otros países por cualquier motivo de viaje.

El diseño de las EVI tiene como base metodológica y conceptual, las recomendaciones internacionales de la Organización Mundial de Turismo (OMT) que, en términos generales, establecen los lineamientos para la investigación del sector turístico, la unidad de observación, los criterios para su clasificación y la definición de las variables de estudio, entre otras.

En cuanto a la cobertura temática, se obtiene información para las siguientes variables: número de visitantes internacionales, gasto total, gasto medio y motivo principal del viaje, entre otras.

La cobertura geográfica de las EVI proporciona información con representatividad a nivel nacional.

Para turismo de internación se tiene como unidad de muestreo a los turistas de internación y a los excursionistas en cruceros. El esquema de muestreo es estratificado y polietápico,



y se determina en un periodo de captación de manera mensual, con un marco de muestreo integrado por los registros administrativos que proporciona la Unidad de Política Migratoria, Registro e Identidad de Personas (UPMRIP) de la SEGOB; la Secretaría de Comunicaciones y Transportes (SCT); Aeropuertos y Servicios Auxiliares (ASA) y el Banco Nacional del Ejército, Fuerza Aérea y Armada, S.N.C. (Banjercito). Adicionalmente, se tiene como unidad de muestreo a los viajeros fronterizos, refiriéndose a éstos, tanto a los turistas como a los excursionistas. El esquema de muestreo es estratificado y polietápico, siendo el marco de muestreo los conteos en frontera norte (entradas de automóviles y peatones).

El tamaño de muestra mensual está compuesto por alrededor de 24,733 entrevistas, siendo éstas, las cuotas mínimas a captar. Se utiliza la entrevista directa como modalidad de captación de la información en cuestionario impreso (en papel).

La estrategia de captación se encuentra referenciada a una matriz de horarios que ayuda a estimar la población objeto de estudio, definida estratégicamente para cumplir con los requerimientos necesarios correspondientes a una muestra probabilística para obtener una estimación con calidad y representatividad en diferentes niveles temporales y geográficos.

La información contenida en este documento es generada por el INEGI mediante las Encuestas de Viajeros Internacionales y se da a conocer en la fecha establecida en el Calendario de difusión de información estadística y geográfica y de Interés Nacional.

Los resultados pueden ser consultados en la página del INEGI en Internet en las siguientes secciones:

Tema:

Turismo <https://www.inegi.org.mx/temas/turismo/>

Programas:

Encuesta de Turismo de Internación (ETI) <https://www.inegi.org.mx/programas/eti/2018/>

Encuesta de Viajeros Fronterizos (EVF) <https://www.inegi.org.mx/programas/evf/2018>