PODER JUDICIAL
República de Costa Rica

Femicidios
Su Medición

La experiencia del
Poder Judicial de Costa Rica

Zarela Villanueva Monge
Presidenta
Corte Suprema de Justicia, Costa Rica

PODER JUDICIAL
República de Costa Rica

Importancia del Registro

Avances en la Región en la adecuación de la legislación doméstica a los instrumentos internacionales de Derechos Humanos

- CEDAW
- Belem do Pará

PODER JUDICIAL
República de Costa Rica

Importancia del Registro

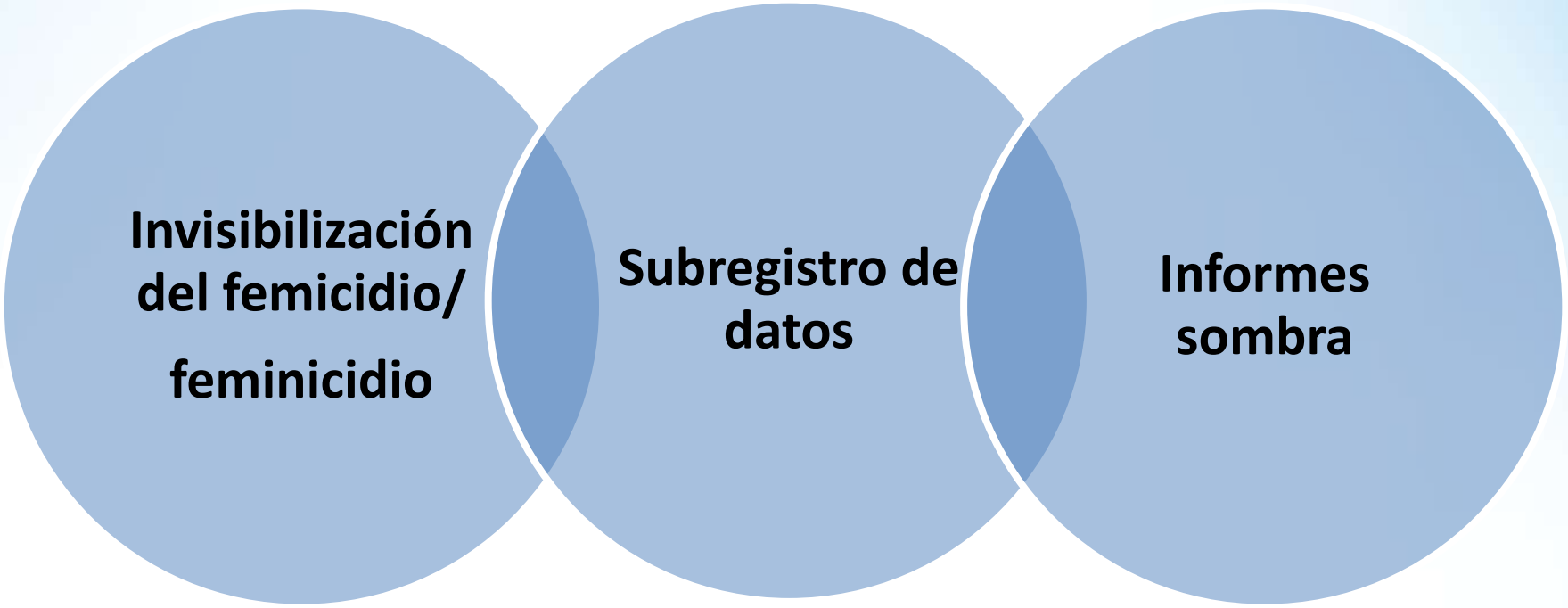

PODER JUDICIAL
República de Costa Rica

Importancia del Registro

- Datos oficiales, comparables, confiables y sostenibles
- Permite elaborar líneas base y diagnósticos
- Para supervisión del impacto y grado de eficacia de las leyes, políticas, planes y programas estatales en la erradicación de esta forma de violencia
- Imprescindible contar con Sistemas Nacionales de Información

Situación de Costa Rica

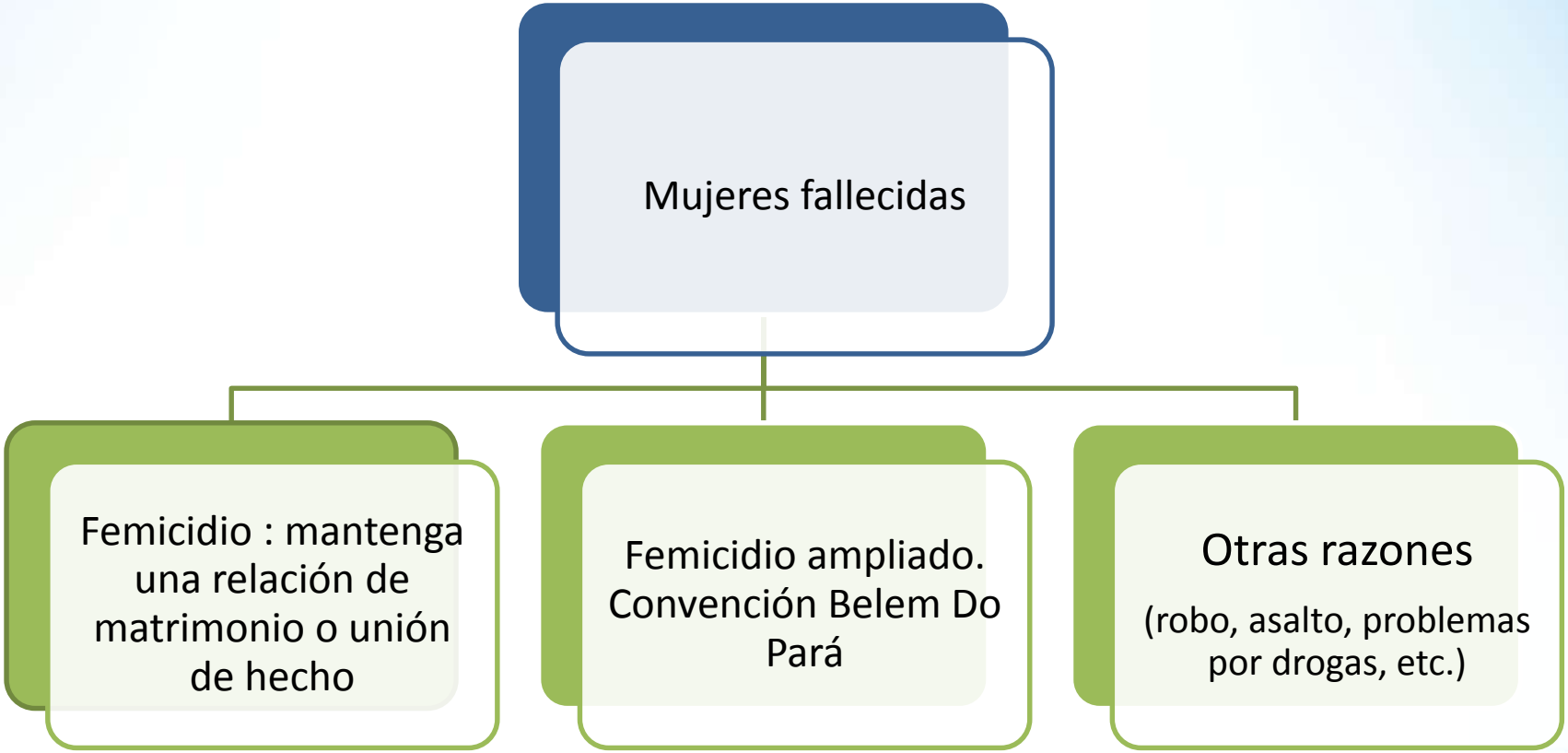

Femicidio ampliado: Convención Belen Do Pará

Se entenderá que violencia contra la mujer incluye la violencia física, sexual y psicológica, según se desprende del artículo 2:

- *Que tenga lugar dentro de la familia o unidad doméstica o en cualquier otra relación interpersonal, ya sea que el agresor comparta o haya compartido el mismo domicilio que la mujer, y que comprende, entre otros, violación, maltrato y abuso sexual*
- *Que tenga lugar en la comunidad y sea perpetrada por cualquier persona y que comprende, entre otros, violación, abuso sexual, tortura, trata de personas, prostitución forzada, secuestro y acoso sexual en el lugar de trabajo , así como en instituciones educativas, establecimientos de salud o cualquier otro lugar.*
- *Que sea perpetrada o tolerada por el Estado o sus agentes, donde quiera que ocurra*

PODER JUDICIAL
República de Costa Rica

Fuentes de información



Quiénes son las Partes?

Femicidio Art.21 LPVCM	
Imputado	**Víctima**
Compañero unión de hecho	Compañera unión de hecho
Esposo	Esposa

Femicidio Convención Belem Do Pará	
Imputado	**Víctima**
Atacante sexual	**Desconocida**
Exconcubino	**Exconcubina**
Amante	**Amante**
Padre	**Hija**
Exesposo	**Exesposa**
Novio	**Novia**
Cliente sexual	Trabajadora del sexo
Hijo	Madre
Exnovio	Exnovia
Conocido cercano	Conocida cercana
Exyerno	Exsuegra
Concuño	Cuñada
Padrastro	Hijastra
Yerno	Suegra
Hermano	Hermana
Tío	Sobrina
Nieto	Abuela
Primo	Prima
Exconcuño	Excuñada
Hijastro	Madrastra
Secuestrador	Secuestrada
Ninguna relación	Ninguna

Variables



Víctima

- Variables sociodemográficas : Edad, sexo, ocupación, nacionalidad
- Relación de parentesco con el imputado
- Medidas de protección
- Método empleado
- Arma utilizada
- Cantidad de heridas
- Ubicación de las heridas
- Detonante del femicidio
- Narración del hecho
- N° de denuncia
- N° de autopsia

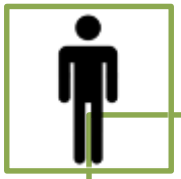

Imputado

- Variables sociodemográficas : Edad, sexo, ocupación, nacionalidad
- Relación de parentesco con la victima
- Convive con la víctima
- Hijos en común



Lugar de hecho

- Lugar del Hecho
- Provincia, cantón y distrito
- Fecha del hecho
- Ubicación del hecho

PODER JUDICIAL
República de Costa Rica

Construcción del dato

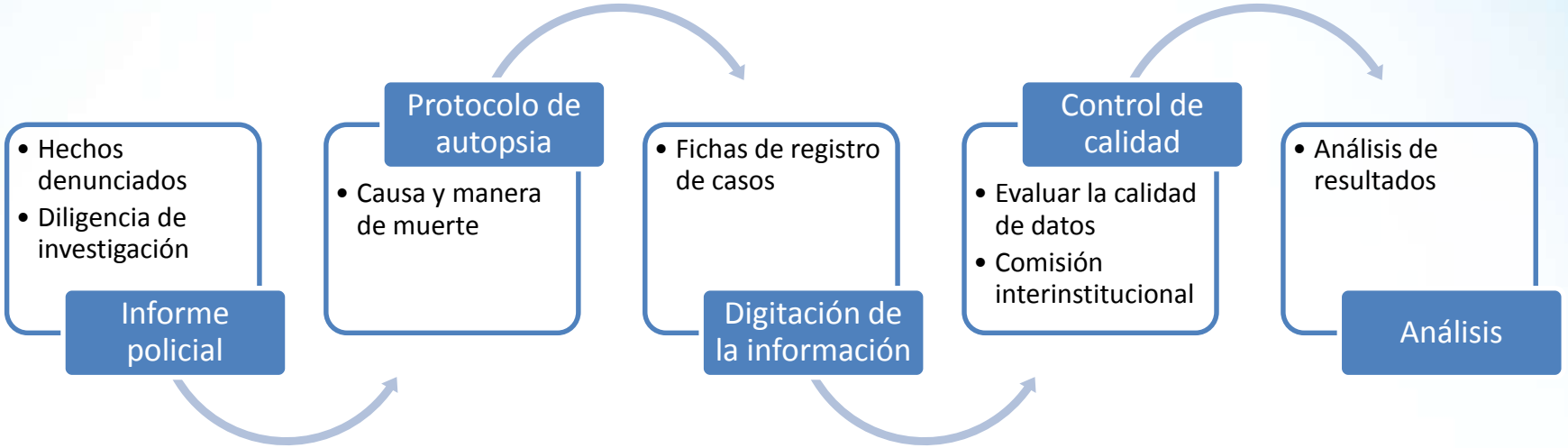

PODER JUDICIAL
República de Costa Rica

Comisión de registro interistitucional



PODER JUDICIAL
República de Costa Rica

Datos estadísticos

- En el 2014 en Costa Rica se produjeron 2,2 muertes de mujeres por cada 100 mil habitantes.
- Si analizamos la tasa de femicidios se observa una leve disminución para el 2014 y un aumento de la tasa de femicidio ampliado.

Tasa por cada 100 mil mujeres

Tasa	2012	2013	2014
Homicidios de mujeres	**2,0**	**1,5**	**2,2**
Femicidios art 21	0,22	0,3	0,25
Femicidios ampliado	0,91	0,47	0,68

PODER JUDICIAL
República de Costa Rica

Costa Rica: Distribución absoluta de los femicidios durante el período 2007 - I semestre 2015

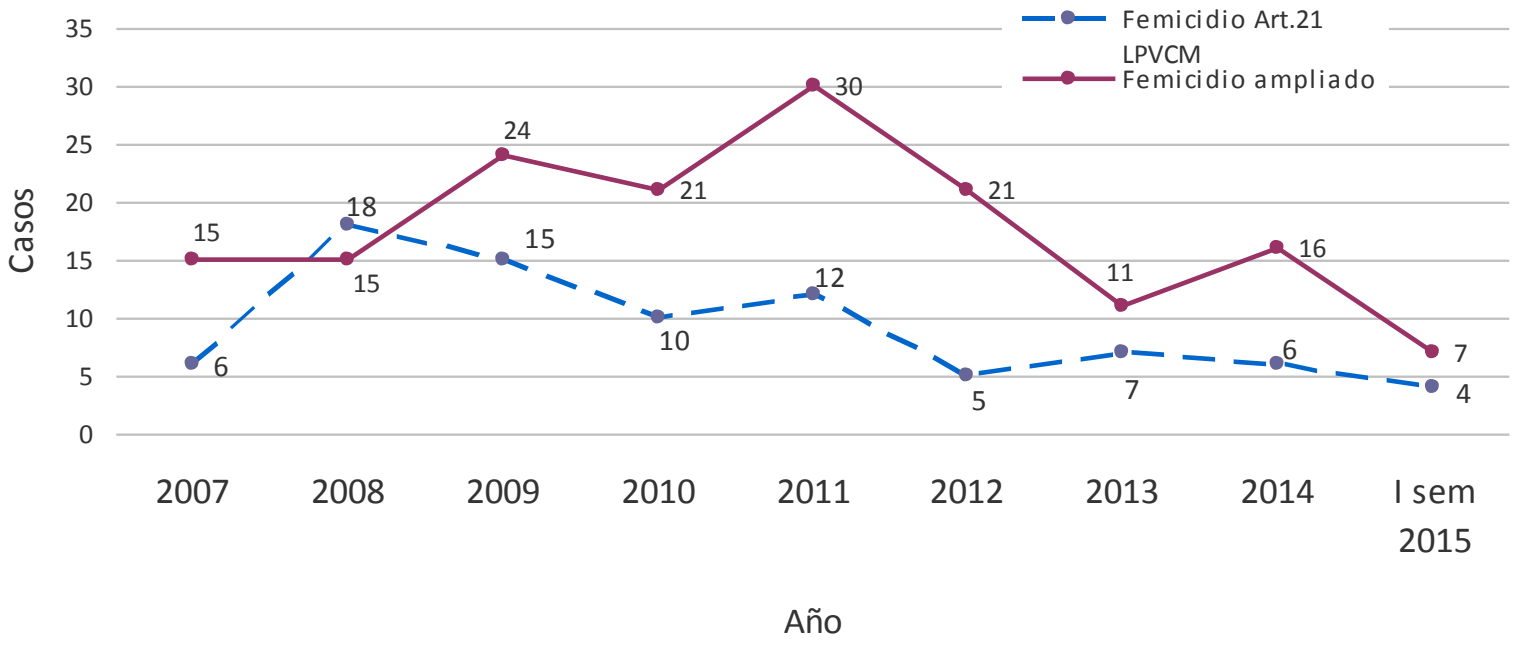

Víctima Femicidios: variables sociodemográficas durante el período 2011-2014

Perfil de la víctima
Ama de casa
Unión de hecho
Costarricense
Edad promedio 34 años

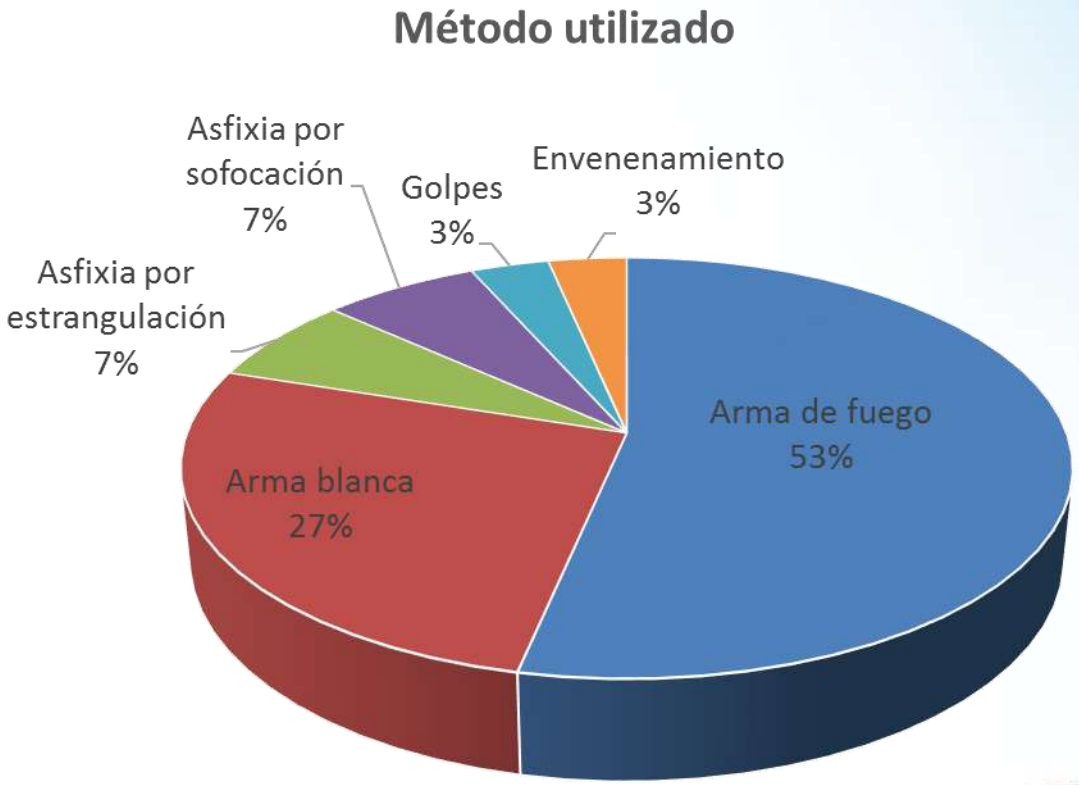

Víctima Femicidios ampliado: variables sociodemográficas durante el período 2011-2014

Perfil de la víctima
Ama de casa
Soltera
Costarricense
Edad promedio 30 años

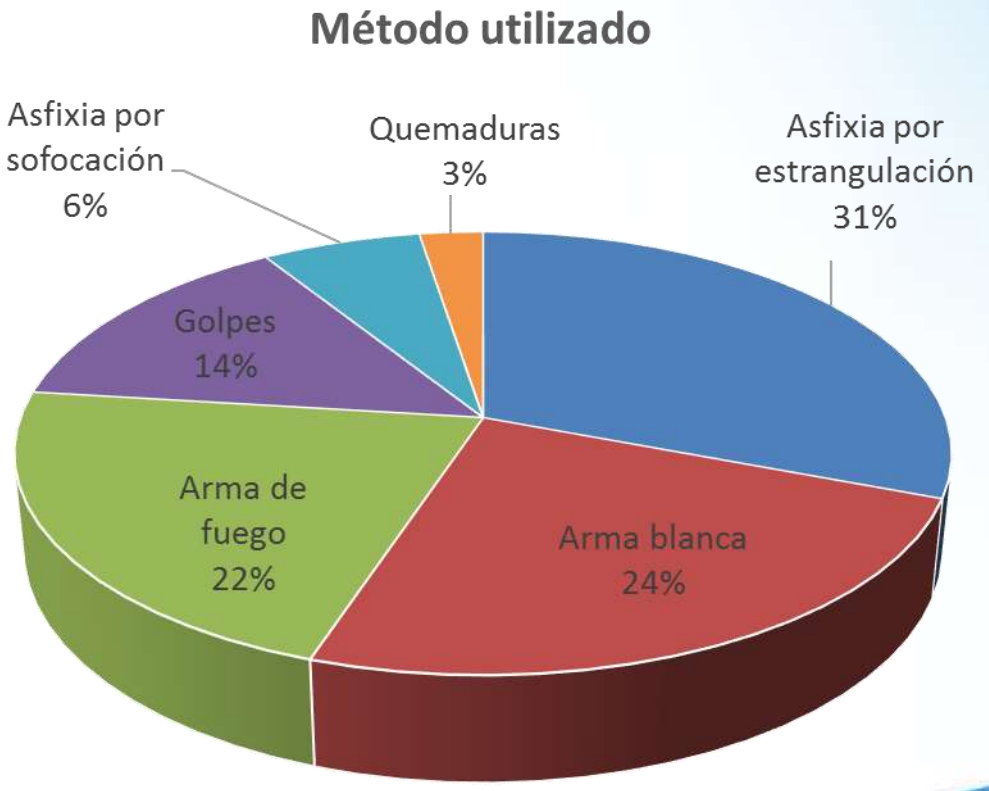

Personas sentenciadas

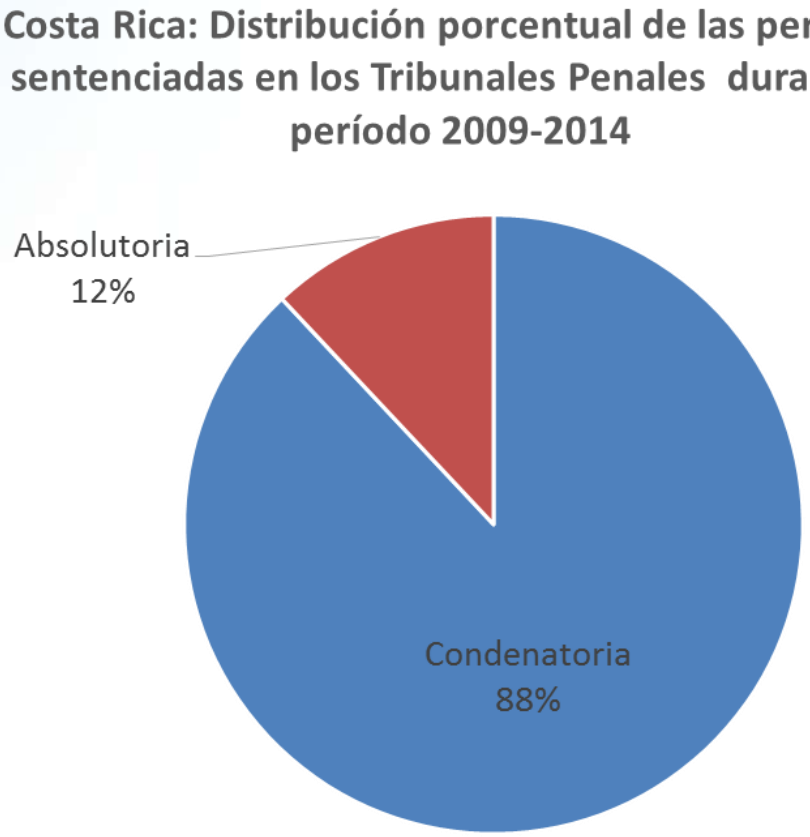

Promedio de la pena de personas condenadas es 23 años

Duración de las sentencias dictadas

Año	Etapa Procesal	
	Total	Juicio
2013	9 meses 2 semanas	1 mes 3 semanas
2014	10 meses 1 semana	1 mes 3 semanas

La duración total incluye las etapas preparatoria, intermedia y de juicio

PODER JUDICIAL
República de Costa Rica

Comisión Permanente de Género y Acceso a la Justicia
Cumbre Judicial Iberoamericana

y su Impacto Regional en las Estadísticas de Género

PODER JUDICIAL
República de Costa Rica

XVII Cumbre Judicial Iberoamericana Santiago, Chile (2014)

- *"… acordamos la constitución de una **Comisión Permanente de Género y Acceso a la Justicia,** que tendrá como objetivo, dar seguimiento al proceso de incorporación de la perspectiva de género en todo el quehacer de la Cumbre Judicial iberoamericana …"*

PODER JUDICIAL
República de Costa Rica

Integración de la Comisión

- Costa Rica, que la preside,
- Colombia
- Chile
- España
- Nicaragua
- México
- Puerto Rico

Representada por 3 Presidentas de Corte y 4 Magistradas

Conclusiones de San José (Nov. 2014)

En las *Conclusiones de San José,* se adoptó un plan de trabajo, que estableció como eje primordial:

"Proponer estrategias para la incorporación de la perspectiva de género en el Plan Iberoamericano de Estadística Judicial (PLIEJ)…".

PODER JUDICIAL
República de Costa Rica

PLIEJ: objetivo

Contribuir al establecimiento de una herramienta estadística homogénea, para los países de Iberoamérica, que permita un mejor diseño y definición de políticas públicas judiciales; y el análisis y estudio comparativo de los diferentes sistemas.

PODER JUDICIAL
República de Costa Rica

Proyecto de ONU Mujeres/SEGIB/CPGAJ

“Incorporación de la perspectiva de género en las estadísticas de los Poderes Judiciales de Iberoamérica”

PODER JUDICIAL
República de Costa Rica

Objetivo General

Promover un mecanismo iberoamericano homogéneo para mejorar la calidad de las estadísticas y su comparación, desagregando datos por sexo en todas las materias y ámbitos, de tal forma que los Poderes Judiciales cuenten con información básica para identificar quiénes son las personas usuarias de los servicios que prestan.

PODER JUDICIAL
República de Costa Rica

Objetivos Específicos

- Consolidar la generación de estadísticas desagregadas por sexo, identificando a la víctima, el agresor y al relación entre ellos así como las diferentes formas de violencia contra las mujeres.

- Plantearse un sistema de codificación común con otros servicios, por ejemplo policía, servicios sociales, salud.

PODER JUDICIAL
República de Costa Rica

Objetivos Específicos

- Desarrollar un clasificador sobre crímenes contra las mujeres que den luz sobre las formas de violencia que sufren las mujeres y las niñas.

- Elevar la capacidad técnica de los Poderes Judiciales de Iberoamérica en el mejoramiento de la calidad de las estadísticas para que puedan ser comparables a nivel regional.