

# **Prueba piloto de la Encuesta sobre el Seguro Médico para una Nueva Generación**

---

**Objetivos, estrategia y resultados**

**INEGI**

**Diciembre de 2008**

El presente documento tiene el propósito de informar los pormenores sobre la prueba de campo realizada del 24 al 28 de noviembre en los estados de México y Veracruz de Ignacio de la Llave, como antecedente para la realización de la Encuesta sobre el Seguro Médico para una Nueva Generación.

## ÍNDICE

<b>INTRODUCCIÓN</b>	1
<b>I. PLANEACIÓN GENERAL</b>	1
<b>II. OBJETIVOS DE LA PRUEBA PILOTO</b>	2
2.1 Generales	2
2.2 Específicos	2
<b>III. SELECCIÓN DE LA MUESTRA</b>	3
3.1 Distribución	4
3.2 Problemática con la muestra seleccionada para la prueba piloto	4
<b>IV. ESTRATEGIA OPERATIVA</b>	7
4.1 Funciones y actividades	8
4.2 Procedimiento para aplicar los instrumentos	9
<b>V. CAPACITACIÓN PARA LA PRUEBA PILOTO</b>	11
<b>VI. RESULTADOS DE CAMPO</b>	12
<b>VII. OBSERVACIONES AL CUESTIONARIO</b>	13
7.1 Aspectos generales	13
7.2 Observaciones por sección del cuestionario	13
7.3 Recomendaciones a la temática	25
<b>VIII. BASE DE DATOS DE AFILIADOS AL SMNG</b>	27
8.1 Problemática del directorio de afiliados como marco de la encuesta	27
8.2 Problemática de la muestra seleccionada para el levantamiento definitivo de la encuesta	28
8.3 Problemática encontrada en campo durante la prueba piloto	29
8.4 Necesidades de actualización del directorio	30
<b>IX. MEDIDAS ANTROPOMÉTRICAS</b>	30
9.1 Procedimientos	30
9.2 Capacitación	31
9.3 Características y manejo del equipo	31
9.4 Consideraciones	31
<b>X. CONCLUSIONES</b>	31
<b>XI. ANEXO</b>	33



## **INTRODUCCIÓN**

El Seguro Médico para una Nueva Generación (SMNG) es un programa de salud con cobertura nacional que tiene como propósitos promover la atención preventiva en los niños nacidos a partir del 1 de diciembre de 2006 y garantizar la cobertura integral de servicios de salud a quienes no estén afiliados a alguna institución de seguridad social.

En las reglas de operación del SMNG, acorde con los lineamientos del Consejo Nacional de Evaluación (CONEVAL) y el Presupuesto de Egresos de la Federación (PEF) 2008 se establece la necesidad de evaluar la operación, los resultados y el impacto del programa, con el objetivo de enfocar su gestión y las acciones complementarias del sistema al logro de resultados, para mejorar las condiciones de salud de los beneficiarios y fortalecer tanto la rendición de cuentas como la transparencia en el ejercicio de los recursos.

Con relación a la evaluación del impacto del programa, se especifica que debe ser realizada por una institución externa a la Comisión Nacional de Protección Social en Salud; de esta manera, el Hospital Infantil de México Federico Gómez a través de su Centro de Estudios Económicos y Sociales en Salud (HIMFG-CEESES) es la institución designada para llevar a cabo dicha evaluación.

A su vez, el HIMFG-CEESES solicitó al INEGI su colaboración para el levantamiento de la Encuesta Nacional para Evaluar el Programa Seguro Médico para una Nueva Generación.

El convenio de colaboración se firmó a finales de noviembre de 2008.

## **I. PLANEACIÓN GENERAL**

El grupo de trabajo del CEESES presentó al INEGI una propuesta para que, de manera conjunta, prepararan el levantamiento de la encuesta que consistiría en la evaluación del SMNG. Derivado de dicha solicitud, se realizaron diversas reuniones de trabajo para acordar los compromisos que cada una de las instituciones asumiría en el proyecto y se elaboraron diferentes escenarios de presupuesto con base en los requerimientos planteados por los investigadores del centro de estudios.

El 20 de agosto el HIMFG formalizó su petición mediante una carta compromiso firmada por su Director General el Dr. José Ignacio Santos Preciado, en la cual solicita al INEGI su participación en el diseño, planeación, ejecución y análisis de la encuesta nacional de evaluación del seguro.

Una vez establecido el compromiso, se conformó el grupo de trabajo del CEESES, encargado del diseño del cuestionario, y el del INEGI, que se encargaría del diseño, ejecución y procesamiento de la encuesta; de manera conjunta, se elaboró un programa de trabajo, en el cual se determinaron las fechas para el levantamiento y la entrega de resultados de la encuesta.

Como parte de los preparativos para la realización de la encuesta, se detectó la necesidad de realizar una prueba de campo, que permitiría valorar el funcionamiento de la logística del operativo (procedimientos y directorio) y del instrumento de captación de la información, así como la aceptación o rechazo por parte de la población objetivo.

**Figura 1. Calendario de la prueba piloto**

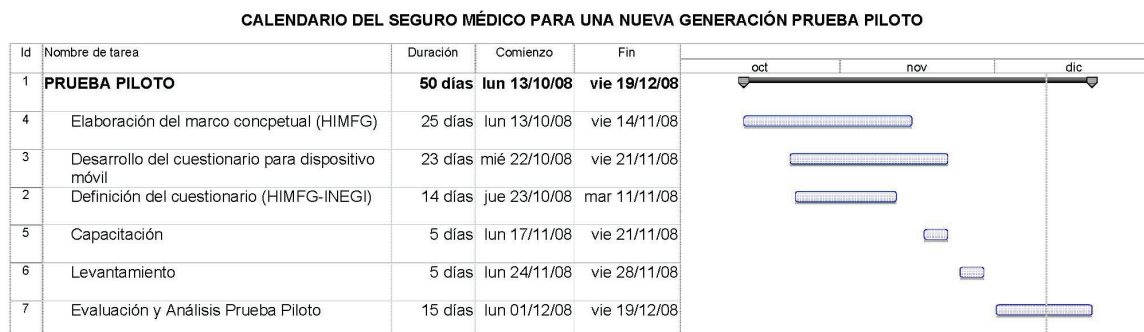

## II. OBJETIVOS DE LA PRUEBA PILOTO

### 2.1 Generales

- Probar el funcionamiento del instrumento de captación para obtener información que permita evaluar la claridad de cada una de las preguntas y su orden en el cuestionario.
- Conocer la calidad de la información de la base de datos de afiliados al SMNG, proporcionado por el HIMFG, que se utilizará como marco de muestreo para la encuesta.
- Probar el sistema de levantamiento utilizando equipos móviles.

### 2.2 Específicos

#### ➤ Conceptuales

- Observar la comprensión de las preguntas del cuestionario por parte del informante, así como la secuencia, el orden, y el grado de dificultad de los temas que se quieren captar.
- Verificar el cumplimiento del objetivo de cada una de las preguntas del cuestionario, de ser necesario, para tomar la decisión de corregirlas, cambiarlas de lugar o, en su caso, eliminarlas.

- Medir el tiempo promedio de la entrevista.
- Observar el flujo de la entrevista y obtener información sobre la problemática para su aplicación.
- Identificar las preguntas con opciones de respuesta de muy baja frecuencia para evaluar la pertinencia de su inclusión en el instrumento de captación.

➤ **Base de datos de afiliados y generación del directorio**

- Identificar la problemática que representa que los domicilios seleccionados cuenten con pocas referencias para su ubicación en campo.
- Obtener ideas para orientar al personal operativo sobre las posibles acciones a tomar para minimizar el impacto de la mala referenciación de la muestra.

➤ **Submuestra de medidas antropométricas**

- Identificar la problemática que representa la submuestra de las mediciones antropométricas en el levantamiento.
- Conocer la funcionalidad de los equipos que se utilizarán para realizar las mediciones e identificar los más viables para el levantamiento.

➤ **Cuestionario digital**

- Conocer el funcionamiento y la aplicación de un cuestionario electrónico.
- Detectar la problemática de los equipos móviles: duración de la batería, pases y catálogos del sistema, validación de la información, transferencia de información, entre otros, para orientar la capacitación del personal que trabajará con este tipo de equipo.

### **III. SELECCIÓN DE LA MUESTRA**

Para aplicar la prueba se atendieron las recomendaciones del HIMFG asentadas en el convenio; en este sentido, se tiene que las entidades con mayor población objeto de estudio son el estado de México y Veracruz de Ignacio de la Llave.

### 3.1 Distribución

Para realizar la selección al interior de cada entidad, se siguió el mismo criterio que a nivel nacional, es decir, se eligieron municipios con mayor cantidad de beneficiarios del SMNG y que a su vez estuvieran geográficamente cercanos entre sí, con la finalidad de eficientar al máximo los tiempos de traslado. Se seleccionaron los municipios de Toluca y Almoloya de Juárez para el estado de México; y Xalapa y Coatepec para Veracruz.

La selección de beneficiarios se realizó de manera independiente en cada municipio, aplicando la misma metodología que se llevó a cabo para la selección de la muestra para el levantamiento definitivo.

México		Muestra (viviendas)
Municipio	Localidad	
106 Toluca	0001 Toluca de Lerdo	50
	0069 San Diego Linares	15
	0196 Santiago Tlaxomulco (Tumbaburros)	15
005 Almoloya de Juárez	0001 Villa de Almoloya de Juárez	25
	0004 La Cabecera	25
	0033 San Lorenzo Cuauhtenco	16
	0038 Ejido de San Pedro	17
Veracruz		
087 Xalapa	0001 Xalapa-Enríquez	50
	0020 Chiltoyac	20
	0023 Tronconal	10
038 Coatepec	0001 Coatepec	50
	0015 Pacho Viejo	30

### 3.2 Problemática con la muestra seleccionada para la prueba piloto

Una vez seleccionada la muestra, se procedió a revisar el directorio. Se observó que la información contenida era incompleta, principalmente en la muestra urbana del estado de México, en la que de 50 domicilios seleccionados para el municipio de Toluca, 15 no tenían número exterior; en el caso de Almoloya de Juárez, la problemática era mayor, ya que en este municipio la cabecera municipal está conformada por dos localidades urbanas: Villa de Almoloya de Juárez y La Cabecera. En cada una de ellas fueron seleccionados 25 beneficiarios. En la



primera localidad solamente tres domicilios contaban con información completa, como se puede apreciar en el cuadro siguiente.

Calle	Número exterior	Número interior	Colonia
Domicilio conocido	S/N	S/N	Salitre de Mañones
Loc. San Lorenzo Cuahtenco	S/N	S/N	San Lorenzo Cuahtenco
C. Sin nombre	S/N	S/N	San Agustín Citlali
Libertad	19	S/N	San Francisco Tlalcilcalpan
A un kilómetro de la papelería	S/N	S/N	San Miguel Almolyan
Pasando la esc. prim.	S/N	S/N	San Nicolás Amealco
Barrio La hacienda	S/N	S/N	San Pedro la hortaliza
Guadalupana	S/N	S/N	Colinas del sol
Domicilio conocido	S/N	S/N	Ocoyotepec
Independencia	101	S/N	San Francisco Tlalcilcalpan
Domicilio conocido	S/N	S/N	San Nicolás Amealco
C. 15 C.	S/N	S/N	Barr. La cabecera
Canarios, lote 10, manzana 51	S/N	S/N	Unidad hab. SUTYEM
Conocido	S/N	S/N	San Nicolás Amealco
Domicilio conocido	S/N	S/N	Benito Juárez
Santa Juana	S/N	S/N	Santa Juanita
Domicilio conocido	S/N	S/N	Ejido la Gavia
La loma	S/N	S/N	Santiaguito Tlalcilcali
Privada de las begonias	23	S/N	Fracc. Rancho Carbaja
Sin nombre	S/N	S/N	San Pedro la hortaliza
Domicilio conocido	S/N	S/N	Cieneguillas
Dom. conocido	S/N	S/N	Sta. María Nativitas
Salitre de Mañones	S/N	S/N	Domicilio conocido
Domicilio conocido	S/N	S/N	San Isidro el reservado
Domicilio conocido	S/N	S/N	Bellavista

La información que contiene la base de datos no proporciona los elementos necesarios para la ubicación de los domicilios en campo; aunado a lo anterior, en una revisión en gabinete se detectó que algunos nombres de colonia no existen en la localidad.

En el caso de la localidad La Cabecera, la situación fue similar, ya que se encontró que solamente tres domicilios contaban con información completa para su localización (ver siguiente cuadro).

Calle	Número exterior	Número interior	Colonia
El Jacal de Buenavista	S/N	S/N	El Jacal de Buenavista
Luis Donaldo Colosio	9		Barrio La cabecera 2a sección
Domicilio conocido	S/N	S/D	La cabecera
Domicilio conocido	S/N		Barrio de La cabecera, 2a secc.
Sin nombre	S/N		Barrio La cabecera
Luis Donaldo Colosio	S/D	S/D	Cabecera, 2a sección
Domicilio conocido	S/N	S/D	La cabecera, 2a sección
Domicilio conocido	S/N		Barrio La cabecera, 2a secc.

Domicilio conocido	S/N		Barrio La cabecera, 2a secc.
Domicilio conocido	S/N	S/N	San Pedro la hortaliza
Sin nombre	NA	NA	La cabecera, 3a sección
Domicilio conocido	S/D	S/D	Cabecera, 2a sección
Domicilio conocido	S/D	S/D	Cabecera, 2a sección
La cabecera	S/N	S/N	Primera sección
Domicilio conocido	S/N	S/N	Barr. La cabecera
Domicilio conocido	S/D	S/D	Cabecera, 2a sección
Domicilio conocido	S/N		Barrio La cabecera, 1ra sec.
Domicilio conocido	S/N		Barrio La cabecera, 1ra sec.
Cerca de la escuela preparatoria	28		-
Domicilio conocido	S/N	S/D	Barrio La cabecera, 1a sección
Isidro Fabela	12	S/D	Barrio La cabecera
Privada de Melchor Ocampo		S/D	-
Domicilio conocido	S/N	S/D	Barrio La cabecera, 2a sección
Domicilio conocido	S/N	S/D	Cabecera, 2a sección
Paredón centro	S/N	S/N	Paredón centro

Al analizar la información reportada se encontró que los domicilios no corresponden a la localidad a la que están referenciados, en realidad se encuentran en localidades rurales del mismo municipio cercanas a la localidad.

Ante este panorama, y con la finalidad de conformar el directorio que se utilizaría como marco para la prueba piloto, se determinó ampliar la muestra, seleccionando 90 beneficiarios más, con la siguiente distribución por localidad.

Municipio	Localidad	Muestra (viviendas)
106 Toluca	0001 Toluca de Lerdo	30
	0069 San Diego Linares	7
	0196 Santiago Tlaxomulco (Tumbaburros)	7
005 Almoloya de Juárez	0001 Villa de Almoloya de Juárez	25
	0004 La Cabecera	21

Como la muestra adicional presentaba problemas similares, se optó por conformar un directorio integrando los domicilios con mayor información, bajo la consideración de que el objetivo principal de la prueba piloto era aplicar el cuestionario y medir la funcionalidad de la preguntas, lo que obligó a buscar la mejor manera de obtener suficientes entrevistas.

Para el estado de Veracruz la base de datos reportaba más información. La muestra seleccionada permitió elaborar un directorio que contenía los domicilios completos del área urbana con nombre de calle, número exterior y colonia; solo se encontraron dos casos en Xalapa y seis en Coatepec que carecían de esta información, la cual se pudo complementar con apoyo del la Coordinación Estatal del INEGI.

Sin embargo, dada la situación reportada en el estado de México, también se seleccionó una muestra adicional para compensar cualquier contingencia durante el trabajo de campo.

#### **IV. ESTRATEGIA OPERATIVA**

La puesta en marcha de una prueba piloto tiene como propósito fundamental poner en juego todos aquellos elementos novedosos del proceso de recolección que se está diseñando, en un periodo reducido y en un espacio acotado pero que permita visualizar la problemática, a gran escala, que puede enfrentar el operativo en el momento de su realización.

Es por ello que a continuación se hace una descripción de los procedimientos utilizados en la prueba de la Encuesta sobre el SMNG, ya que en el diseño operativo radica, en gran medida, el éxito o fracaso de un proyecto de este tipo.

**Periodo de levantamiento:** La prueba de campo se ejecutó del 24 al 28 de Noviembre de 2008, en los municipios y localidades seleccionadas; las jornadas fueron de aproximadamente 10 horas de trabajo en campo, por lo que se requiere una evaluación de las causas que provocaron tal situación, puesto que el horario del personal que participa en este tipo de proyectos debe ser de 8 horas, de las cuales solo 6 se consideran efectivas de trabajo en campo.

**Estructura de organización:** El levantamiento de la prueba de campo se realizó con dos equipos de trabajo, uno por estado, conformados por personal de oficinas centrales del INEGI, encargados del diseño de la encuesta, dos personas en cada sede de las oficinas estatales y una del HIMFG; cada equipo se conformó por un responsable, dos observadores, un supervisor de entrevistadores y cinco entrevistadores.

El personal encargado de verificar la efectividad de las preguntas del cuestionario participó en la prueba con el propósito de realizar los ajustes necesarios a las mismas. Del mismo modo, las personas encargadas de la elaboración de manuales participaron con la finalidad de hacer adecuaciones a los procedimientos operativos y a las instrucciones de llenado del cuestionario.

La estructura que se probó fue el esquema que se pondrá en operación en las coordinaciones estatales del INEGI, además del apoyo de la estructura institucional existente. Cabe señalar que para la etapa de levantamiento de la encuesta la figura de observadores deja de existir.

**Figura 2. Estructura de organización de la prueba**

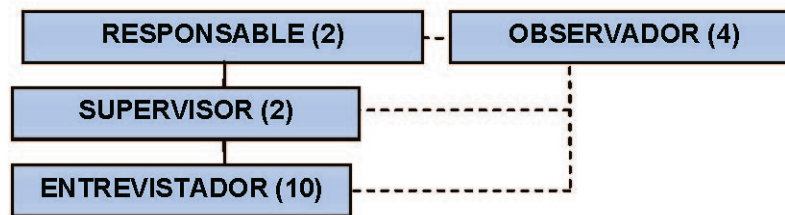

#### **4.1 Funciones y actividades**

Las funciones y actividades de las figuras operativas fueron:

##### **Entrevistador**

- Recabar la información de acuerdo con los lineamientos y las instrucciones recibidas en el curso de capacitación; hacer uso de la técnica de la entrevista y seguir los procedimientos operativos establecidos.
- Identificar la vivienda seleccionada y al informante adecuado, obtener la información en el equipo móvil mediante el sistema diseñado para tal fin; realizar las mediciones de talla, peso y hemoglobina al beneficiario seleccionado; transferir diariamente la información levantada al supervisor.

##### ***Supervisor de entrevistadores***

- Organizar y coordinar las actividades de los entrevistadores que formaron su equipo de trabajo y realizar un informe de actividades al finalizar la prueba.
- Asignar las cargas de trabajo y los equipos de medición (báscula, infantómetro y HemoCue) a cada entrevistador, según el programa de trabajo.
- Recuperar e integrar la información captada por los entrevistadores, validar la información de campo y resolver la problemática presentada durante el levantamiento de la información.

##### ***Observador***

- Detectar la problemática para el entrevistador y el informante al momento de la entrevista; llenar e integrar las guías de observación para su análisis.
- Observar al entrevistador en sus actividades, tales como identificación de la vivienda y aplicación del instrumento de captación de la información.

- Prestar atención al desarrollo de la entrevista y elaborar un reporte de la problemática presentada durante el levantamiento de la información.
- Elaborar un informe detallado sobre la problemática detectada.

### **Responsable**

- Organizar y coordinar las actividades del equipo de trabajo en la entidad asignada.
- Entregar materiales (cartografía, instrumentos de captación, formas de control, guías, material de oficina); realizar el análisis de la información obtenida por el equipo de trabajo e integrarlo a su informe de actividades.

## **4.2 Procedimiento para aplicar los instrumentos**

### **Entrega de material y equipo de trabajo**

El supervisor de entrevistadores proporcionó a los entrevistadores el equipo electrónico, la forma SM-04, *Asignación de cargas de trabajo y control de cobertura (beneficiarios del SMNG)*, así como el equipo para tomar las medidas antropométricas a los menores seleccionados.

### **Traslado al área de trabajo**

Diariamente los entrevistadores se trasladaron al área de trabajo, acompañados por un observador o el supervisor.

### **Ubicación del domicilio**

Para ubicar el domicilio, el entrevistador, con auxilio del supervisor, localizó las direcciones en la cartografía y se trasladó al área de trabajo.

### **Identificación del menor seleccionado**

Una vez localizado el domicilio, el entrevistador tocó en la puerta de la vivienda seleccionada, y, cuando fue atendido, aplicó el siguiente procedimiento:

- Se presentó ante los residentes de la vivienda.
- Explicó el motivo de la visita y mediante la información del directorio indagó si en el domicilio vivía el menor o el titular del Seguro Popular.
- Si los datos del directorio eran correctos, se leyó la carta de consentimiento y, una vez aceptada la entrevista, se aplicó el cuestionario, utilizando el equipo móvil; sin embargo, debido a la falta de material para tomar medidas

antropométricas (ya que solo se contó con tres equipos por entidad) se emplearon los siguientes criterios:

1. Si el entrevistador disponía del equipo HemoCue, se asignó el código *01 Entrevista completa*.
  2. Si el entrevistador no contaba con infantómetro y báscula, o contaba con alguno de los dos, asignó el código *02 Entrevista completa con medidas antropométricas pendientes*.
  3. Si en ese momento solo se captó alguna sección del cuestionario y no se encontraba la madre y el menor, se asignó el código *03 Entrevista incompleta*.
- Si los datos del directorio no correspondían con el domicilio visitado, o los beneficiarios ya no vivían ahí, se procedió de la siguiente forma:
    1. Si se desconocía a los beneficiarios o ya no vivían ahí, se aplicó el código *07 Familia no localizada* o *06 Cambio de domicilio*, respectivamente.
    2. Si los residentes de la vivienda conocían el nuevo domicilio del beneficiario, el entrevistador acudió a él y aplicó nuevamente los procedimientos descritos.
    3. Si después de una investigación exhaustiva se determinaba que el domicilio no correspondía al buscado, se aplicó el código *08 Domicilio no localizado*.
    4. En el caso de los duplicados, se aplicó el código *09 Otra situación*.

### **Aplicación de la entrevista**

Una vez que se corroboró que era la vivienda seleccionada y se aceptó la entrevista el entrevistador procedió a:

- Preguntar por el nombre del padre, madre o tutor del menor, según venía en la forma *SM-04*.
- En caso de confirmarse la información, captó los datos referentes a: características de la vivienda y datos sociodemográficos.
- Para el módulo del menor (sección 3 en adelante), la entrevista se aplicó a la madre del menor; en caso de que no se encontrara en ese momento, se asignó el código *03 Entrevista incompleta*.

## **Toma de medidas**

Para concluir, el entrevistador tomó las medidas antropométricas del menor en el orden siguiente: peso, talla y gota de sangre para la medición de la hemoglobina.

## **Cierre de la entrevista**

El entrevistador registró el resultado de la visita en el equipo móvil, guardó la información y apagó el equipo. Agradeció y se retiró de la vivienda.

## **Reuniones de trabajo**

Al terminar el primero, tercero y último día de levantamiento se realizaron reuniones plenarias para conocer la problemática presentada y las soluciones adoptadas, así como para conocer el avance del operativo y su cobertura.

## **Situaciones especiales**

Debido a la alta incidencia de cambios de domicilio, falta de localización de los mismos o la ausencia de los beneficiarios del SMNG, en el estado de Veracruz, se levantó información en 17 viviendas, en las cuales había algún beneficiario del seguro aun cuando no estuviera considerado en el directorio, procurando observar la aplicación de las preguntas.

## **V. CAPACITACIÓN PARA LA PRUEBA PILOTO**

Para obtener claridad en el objetivo de cada una de las preguntas el CEESES elaboró el instructivo de llenado para el cuestionario, el cual fue adecuado por personal del INEGI, con base en la versión del cuestionario del 29 de octubre de 2008.

El curso de capacitación impartido en las oficinas centrales del INEGI fue recibido por todo el personal de la Dirección de Encuestas Especiales involucrado en el diseño de la encuesta, independientemente de que participara o no en los trabajos de campo de la prueba.

Se trabajó en aula del 18 al 21 de noviembre de 2008. La dinámica consistió en la exposición de la operacionalización de las preguntas, por parte del personal del INEGI, en tanto que personal del HIMFG apoyó conceptualmente la exposición temática:

<b>Temática</b>	<b>Institución responsable</b>
Presentación del proyecto	INEGI/HIMFG
Estructura del cuestionario	INEGI
Revisión de las preguntas, secciones 1 a 13: <ul style="list-style-type: none"><li>• Aspectos demográficos</li><li>• Salud reproductiva y materno-infantil</li></ul>	INEGI/HIMFG

<ul style="list-style-type: none"> <li>• Nacimiento del menor</li> <li>• Lactancia y alimentación</li> <li>• Uso de servicios preventivos y de vacunación</li> <li>• Diarrea, infecciones respiratorias y otras enfermedades</li> <li>• Acceso y satisfacción de los servicios de salud</li> <li>• Gastos e ingresos del hogar</li> </ul>	
Taller de medición de antropometría y de hemoglobina	HIMFG
Asistente para la captación de encuestas <ul style="list-style-type: none"> <li>• Esquema general del procesamiento</li> <li>• Administrador del sistema</li> <li>• Módulo de captura</li> <li>• Transferencia de archivos</li> <li>• Validación de campo</li> </ul>	INEGI
Aspectos generales del operativo de campo	INEGI

## VI. RESULTADOS DE CAMPO

Debido al alto porcentaje de errores en la base de afiliados, la muestra original de 323 se incrementó en 90 viviendas en el estado de México; quedó de 413.

Del total de la muestra se seleccionaron para visitar 280 domicilios que contaban con información suficiente; se obtuvo información (suma de los códigos 01, 02 y 03) en 142 de ellos, que representan 34.38% de la muestra total y 50.7% de las viviendas visitadas. De estas últimas se obtuvieron medidas antropométricas en 38 viviendas (13.6%), en 101 (36.1%) hubo entrevista completa sin medidas antropométricas y en 3 las entrevistas quedaron incompletas por diversas causas. La falta de respuesta por ausencia de informante y negativa fue de 13.6% (códigos 04 y 05), mientras que los problemas de marco muestral impidieron la ubicación de la vivienda o del niño seleccionado en 100 casos (códigos 06, 07, 08 y 09), que suman 35.7 por ciento.

Domicilios en muestra por entidad		Resultado por código											
		01	02	03	04	05	06	07	08	09*	Total visitados	Sin visita	Sin asignar
México	253	11	53	3	17	1	10	14	24	1	134	29	90
Veracruz	160	27	48	0	20	0	13	21	14	3	146	11	3
TOTAL	413	38	101	3	37	1	23	35	38	4	280	40	93

\* Otros: corresponde a tres domicilios duplicados y uno en donde el informante mencionó que no se había registrado al SP, pero es correcto el domicilio y residentes de acuerdo con el directorio.

Cabe mencionar que debido a la problemática presentada, el equipo de trabajo de Veracruz tomó la decisión de levantar información de menores afiliados en el SMNG que no se encontraban seleccionados, pero que al acudir al domicilio mencionaron que contaban con dicho seguro, esto con el fin de probar las preguntas del cuestionario. Así, se levantó información en 17 domicilios, de los cuales sólo en 4 se tomaron medidas antropométricas completas.



En el estado de México, debido a la falta de referencias en el directorio, no se pudieron asignar 90 domicilios.

## **VII. OBSERVACIONES AL CUESTIONARIO**

A partir de la experiencia de aplicar el cuestionario (entrevistadores) y de observar las reacciones del informante o las adecuaciones que hizo el entrevistador (observadores), el grupo que participó en el levantamiento de la prueba reportan las situaciones siguientes:

### **7.1. Aspectos generales**

- El cuestionario es muy extenso, las informantes muestran cansancio y las últimas secciones son contestadas sin poner atención.
- Contiene preguntas que requieren la misma información (se repiten) a lo largo de la entrevista, lo que provoca confusión en la informante y cansancio.
- El cuestionario presenta problemas de secuencia y falta de coherencia y congruencia entre secciones.
- A lo largo del cuestionario se manejan muchos periodos de referencias: un mes, tres meses, los últimos doce meses, a lo largo del embarazo, entre otros. Si se toma en cuenta que la mayoría de la población objetivo presenta un nivel de escolaridad bajo, resulta difícil establecer este tipo de referentes.

### **7.2 Observaciones por sección del cuestionario**

A continuación se describen los problemas detectados en cada sección, señalando los problemas para cada una de las preguntas de manera específica.

#### **Sección 1. Características de la vivienda**

Esta sección no presenta mayores problemas, ya que son preguntas probadas en varios proyectos del INEGI y son adecuadas para el que nos ocupa.

#### **Sección 2. Características sociodemográficas**

Esta sección no presenta muchos problemas en cuanto a su diseño, redacción y funcionamiento; sin embargo, resulta muy extensa, ya que se capta información que no necesariamente es relevante para el proyecto ni permitirá su explotación debido a la baja frecuencia. Tal es el caso de la desagregación de la población ocupada y de lengua indígena. A nivel de pregunta los aspectos que resulta importante señalar son los siguientes.

Pregunta 2.2. *Características sociodemográficas*: Del total de residentes de la vivienda, el estrato socioeconómico de la población objetivo nos lleva a que la mayor parte de las viviendas seleccionadas se conformen por más de un hogar, lo que implica registrar la información de todos sus integrantes e incrementar el tiempo de entrevista y generando además cansancio en la informante antes de llegar a las secciones en las cuales se recabará información sobre el SMNG. Aunado a lo anterior, el informante no conoce con precisión las características de todas las personas que residen en la vivienda, lo que trae consigo la recolección de información de baja calidad.

Se recomienda captar si se considera importante, el total de residentes en la vivienda y el total de hogares, y para los casos en que haya dos o más hogares, se propone listar al total de personas y únicamente registrar la información correspondiente al hogar al que pertenece el menor seleccionado, para no extender más el tiempo de entrevista y complicar al informante para que recuerde información de personas que no son parte del hogar; de esta forma los datos asentados serán más precisos.

Preguntas 2.3 a 2.5. *Parentesco, sexo y edad*: No presentan problemas, salvo por la confusión que causa la relación de parentesco con el jefe del hogar y el desconocimiento de la edad, cuando en la vivienda hay más de un hogar o muchos residentes habituales. En este caso también aplica la recomendación a la pregunta anterior.

Pregunta 2.6. *Inscripción al Seguro Popular o al SMNG*: Se detectaron problemas, ya que existen muchos beneficiarios que no saben si están inscritos o no; se recomienda tomar esta información de la póliza. En la prueba se observaron casos en los que el informante omitía algunos integrantes del hogar, al declarar que no estaban inscritos en dicho seguro; sin embargo, sí aparecían registrados en la póliza.

La forma como está redactada esta pregunta confunde al informante, porque se entiende que cualquier persona puede tener el SMNG, cuando sólo es para los menores. Se debe modificar la redacción.

Pregunta 2.7. *Inscripción a Seguridad Social*: Cuando algunos integrantes del hogar sí están afiliados a otro sistema de seguridad social como el IMSS, se muestran temerosos de reportarlo y dan muchas explicaciones al respecto, principalmente señalan que la afiliación es temporal, ya que sus trabajos son eventuales; esto causa desconfianza para proporcionar información, puesto que saben que es requisito no estar afiliados a otro sistema de seguridad social para tener derecho al SP.

Pregunta 2.8. *Lengua Indígena*: Si bien no presenta problemas, sí resulta tedioso para el informante que se le pregunte por cada residente de la vivienda. Por otro lado, es probable que solo dé resultados para estimar el volumen de población

indígena beneficiaria del SMNG, pero seguramente no podrá utilizarse con otro propósito.

Preguntas 2.11. *Condición de Actividad*, 2.12 *Verificación de Actividad* y 2.13 *Posición en la Ocupación*: No presentan problemas, ya que están probadas en los proyectos realizados por el INEGI; sin embargo, cuando se pregunta para miembros de otro hogar que no es el del menor seleccionado, los informantes suelen desconocer estos rubros. En este caso también aplica la recomendación de las preguntas anteriores.

### **Sección 3. Identificación de padres o tutor**

Antes de iniciar la entrevista se identifica a la madre o al padre del menor seleccionado (es información del directorio). De hecho, generalmente la madre fue quien proporcionó la información durante la prueba; así que para este momento, el entrevistador ya sabe quién es la madre, el padre y el menor seleccionado. La propuesta es suprimir esta sección y en la lista de personas ubicar al padre, la madre y el nombre y número de renglón del menor seleccionado.

Pregunta 3.4. *Madre Fallecida o Ausente*: No tiene sentido, ya que no se podrá explotar información a partir de las respuestas por la baja frecuencia.

### **Sección 4. Salud reproductiva y materno-infantil**

Esta sección es adecuada y no presenta mayores problemas, salvo cuando la mujer informante ha tenido un solo embarazo (el del menor seleccionado). En este caso las preguntas 4.2 a 4.4 no proceden, por lo que se propone incluir en el sistema un pase de pregunta cuando en 4.1 declaren un embarazo, por lo que la entrevista deberá continuar en la pregunta 4.5.1. Esta situación no procede cuando la madre del menor se encuentre actualmente embarazada. De manera general, deberá quedar asentado de manera puntual en el instructivo de llenado.

En los casos en que el menor por quien se pregunta falleció, es necesario definir si se termina la entrevista con la pregunta 4.4 o, en caso de que se continúe, especificar hasta qué pregunta se debe aplicar.

Con respecto a la pregunta 4.10 *Lugar de revisión durante el embarazo*, las informantes contestan con el nombre del hospital. Es recomendable que en el manual se indique al entrevistador que en esos casos indague si pertenece a la Secretaría de Salud.

### **Sección 5. Datos sobre el nacimiento del menor**

Esta sección en general es adecuada y no presenta muchos problemas, salvo algunos detalles en las siguientes preguntas:

Pregunta 5.1. *Duración del embarazo*: Esta pregunta debe captarse en semanas, ya que la mayoría de las madres de los menores responden en ese término; lo más conveniente sería tener las dos opciones de respuesta (meses y semanas), e incluso hacer la pregunta dando las dos opciones.

Preguntas 5.4. *Persona que atendió el parto* y 5.5 *Lugar de atención del parto*: Se propone invertir el orden, es decir, primero preguntar por el lugar de atención y luego qué personal la atendió para orientar a la informante. Durante la prueba piloto la respuesta espontánea fue: mamá, suegra, esposo, etc., pero se referían al apoyo y no a la atención médica.

Preguntas 5.7. *Necesidades de atención al nacer* y 5.8 *Lugar de atención*: Tuvieron baja frecuencia durante la prueba y por lo tanto no se podrá explotar mucha información al respecto. Si el objetivo es obtener información sobre los gastos catastróficos con la pregunta 5.9 *Costo de la atención*, difícilmente se obtendrá por medio de este bloque, ya que por lo general se engloba en el gasto total del parto.

Pregunta 5.10. *Diagnóstico al nacer*: Se sugiere incluir en la redacción el nombre de la prueba (Tamiz), ya que es conocida por las informantes de esta manera.

## **Sección 6. Lactancia y alimentación**

Las preguntas 6.5 *Consumo de alimentos* y 6.6 *Edad de consumo regular*, resultan innecesarias y cansadas para el informante, por lo que se propone fusionarlas para obtener la edad de consumo regular, ya que la mayor parte de los niños, al ser mayores de un año, ya tienen dentro de su dieta los alimentos mencionados.

Con respecto a las opciones que hacen alusión a la leche Liconsa, la propuesta es eliminarlas, dado que confunden y poca gente tiene acceso a este programa. Se puede incluir la leche Liconsa dentro de la opción de otro tipo de leche.

Por otro lado, la mayoría de las entrevistadas no conocen el NUTRISANO, por lo que se sugiere eliminar la opción.

## **Sección 7. Inscripción al SMNG**

En esta sección el principal problema es la desinformación de la población objetivo, en torno al SMNG ya que desconocen muchos detalles, incluso la forma de operar de este sistema varía de un municipio a otro.

Pregunta 7.1. *Fecha de inscripción*: Es común que los informantes no recuerden con exactitud y cuando sí recuerdan, la póliza tiene una fecha distinta. En ocasiones, la fecha indicada en la póliza, no coincide con el momento real en el que se inscribió al menor.

Pregunta 7.4. *Copia de documentos de inscripción*: Es contradictoria ya que no existe una póliza exclusiva para el SMNG, por tanto, es necesario cambiar la redacción de la pregunta.

Pregunta 7.6. *Catálogo de beneficios*: Su redacción es confusa y generalmente la respuesta es **sí**, pensando que se refieren al documento, cuando debería invitar a la reflexión y, por tanto, verdaderamente saber si la informante conoce los beneficios con que cuenta el menor por medio del SMNG.

Pregunta 7.8. *Apoyo de personal de salud*: Esta pregunta sale de contexto, ya que las preguntas anteriores hacen alusión al SMNG y los informantes se confunden al preguntar por algo relacionado al Seguro Popular por lo que, cabe preguntar: ¿el personal del SP es el mismo que atiende el SMNG? ¿A qué tipo de apoyo se refiere específicamente? Si la pregunta es necesaria, se sugiere ubicarla en la *Sección 11 Uso y satisfacción de los servicios de salud*.

Pregunta 7.9. *Cuota del Seguro Popular*: Se tienen demasiadas opciones. En la prueba no se captó gasto en este rubro, por lo que se sugiere eliminar las opciones y dejar la pregunta abierta, además se recomienda mover a otra sección.

## **Sección 8. Uso de servicios médicos preventivos y vacunación**

Pregunta 8.1.1. *Registro de revisiones*: Los informantes desconocen el carnet de salud, aunque en algunos casos si lo mostraron, el diseño no corresponde a lo que se solicita en la pregunta, por lo que es necesario revisar la inclusión de esta pregunta.

Se recomienda invertir el orden de las preguntas 8.2 y 8.3, es decir, ambas son excluyentes y si se plantean como están, confunden al informante.

Si se aplica primero la pregunta 8.3, serviría como filtro para la pregunta 8.2, 8.4 y 8.5, ya que como están planteadas se torna muy repetitivo cuando en 8.3 responden que ninguna vez han llevado a revisar al menor.

La propuesta es que cuando la respuesta a 8.3 sea ninguna vez, haya un pase a la pregunta 8.6. *Cartilla de vacunación*.

Por otro lado, es necesario definir si las revisiones hacen alusión a médicos particulares de cualquier institución o únicamente a personal por parte del SMNG, ya que se prestó a confusión.

Pregunta 8.7. *Cartilla de vacunación*: Fue difícil registrar la información, dado que hay diseños distintos al que se plasmó en el cuestionario, aun al interior del mismo municipio, la cartilla no es igual.

Es necesario valorar la importancia de mantener esta pregunta, ya que implica mucho tiempo de entrevista, tanto por la búsqueda del documento por parte de la

madre como por la transcripción de los datos. Si se insiste en la permanencia de la pregunta, es necesario determinar cómo se va a captar la información, porque al no corresponder con el formato del sistema, se perdió información tanto en la edad de aplicación como en los nombres y agrupación de las vacunas.

## **Sección 9. Enfermedades y accidentes**

Pregunta 9.3. *Diarrea y amamantamiento*: Se dificulta cuando la madre contesta que ya no amamanta al menor, la sugerencia en este caso es agregar una pregunta filtro que permita remitirse a la pregunta 6.3 y verificar si el menor todavía toma leche materna. Es necesario evaluar su inclusión al tener en cuenta que por la edad de los niños al momento de la entrevista, difícilmente sean amamantados.

Pregunta 9.5. *Alimentación*: Es necesario modificar la redacción para no hacer alusión a la leche materna por la situación expuesta en la pregunta 9.3.

Preguntas 9.6. *Signos de alarma de diarrea* y 9.10. *Signos de alarma de infecciones respiratorias*: No fueron claras para quien proporciona la información, dado que en la mayoría de los casos hubo necesidad de mencionar algunas de las opciones para orientarlo sobre lo que se pretendía captar. Es necesario cambiar la redacción.

Pregunta 9.10. *Signos de alarma de infecciones respiratorias*: Se sugiere modificar la opción de “Más de tres días con calentura” por “Fiebre o calentura”.

Pregunta 9.14. *Uso de la póliza*: Resultó confusa para el informante, la redacción debe cambiar a “utilizó el SMNG para atender a”. Como está planteada se entiende por el uso de la póliza, no del SMNG.

Pregunta 9.15. *Lugar de atención*: Debe haber un filtro para la opción 7 “Consultorio u hospital privado”, ya que generalmente en este lugar no dan la medicina, a menos que sea muestra médica, y se pierde congruencia con la pregunta 9.16 cuando se trata de captar la entrega gratuita de los medicamentos del cuadro básico del SMNG.

Se sugiere invertir el orden de las preguntas 9.14 y 9.15 para dar secuencia y filtrar a quienes fueron atendidos en Centro u hospital de salud, preguntar si utilizaron los servicios del SMNG y además les fueron entregados los medicamentos necesarios.

Para el resto de las opciones tendría un pase al siguiente renglón o pregunta.

Pregunta 9.21. Se requiere revisar su redacción ya que en la prueba los informantes volvían a remitirse diarrea o gripa, es necesario aclarar que se trata de otras enfermedades o accidentes.

Preguntas 9.24. *Uso de la póliza* y 9.25. *Lugar de atención*: Se propone invertir el orden, con el argumento descrito en la pregunta 9.14 y 9.15.

## **Sección 10. Gastos en salud**

Pregunta 10.1. *Consultas y medicamentos*: Se requiere definir conceptualmente lo que incluye gastos para la atención médica en consultas y medicamentos, y si además es necesario desglosar los estudios de laboratorio y estudios de imagen, aunque generalmente el informante tiene en mente el monto global por este concepto y no se detiene a pensar en el desglose.

Además, en ocasiones les resulta difícil desglosar ya que en algunos lugares, les incluyen el costo de los medicamentos en la consulta.

Pregunta 10.2. *Gastos en hospitalización*: Se sugiere cambiarla de lugar a la sección 9 cuando se pregunta por hospitalización, por urgencias y por otras enfermedades o accidentes. Para quienes no han tenido que hospitalizar al menor (pregunta 9.26) no aplica la pregunta, por lo que la respuesta obtenida es “ya le dije que no lo he hospitalizado”.

Pregunta 10.3.1. *Fuente de recursos para gastos en salud*: Falta definir conceptualmente el desglose de los rubros que incluye la pregunta.

Pregunta 10.4. *Aplazamiento o no atención*: Se incluyen 3 preguntas, es necesario delimitar lo que se pretende captar primero, ¿es necesario saber si en los últimos 12 meses tuvo problemas de dinero? para posteriormente captar si se pospuso la atención o se dejó de atender al menor.

En general, se recomienda eliminar la sección, ya que los datos que se captan no reflejan el gasto catastrófico que se pretende captar, porque las respuestas no giran en torno a ningún gasto.

## **Sección 11. Uso y satisfacción de los servicios de salud**

Por lo que se pretende captar en esta sección, se recomienda reubicarla al término de la sección 7. De esta forma se daría una mejor secuencia a la entrevista y se captaría de forma más fluida y lógica.

Pregunta 11.5. *Atención médica*: Revisar redacción porque los informantes entienden que si ellos llevan al menor al médico, no si le dan la atención en la unidad médica u hospital.

Pregunta 11.8. *Trato respetuoso*: Analizar la conveniencia de la opción 1 “respetuoso y cálido” dado que la respuesta del informante no se ubicó en esa opción.



Pregunta 11.9. *Explicación de la enfermedad*: Reconsiderar la redacción y dejar como opciones de respuesta Sí y No.

Preguntas 11.10. *Tratamiento* y 11.11. *Atención del médico*: Analizar la posibilidad de cambiar de lugar una de ellas, ya que resultan repetitivas y la respuesta se torna mecánica.

Pregunta 11.17. *Servicios utilizados*: Es necesario revisar las opciones; los informantes desconocen lo que abarca la medicina preventiva y lo que es la consulta externa.

Pregunta 11.19. *Mismo lugar de servicio*: Los usuarios del SMNG difícilmente tienen opciones para la salud. Por lo tanto, esta pregunta no puede medir la calidad en la atención médica. Se propone eliminarla.

## **Sección 12. Asistencia a talleres comunitarios para el autocuidado de la salud**

Se sugiere incluir una pregunta que permita captar el conocimiento de la existencia de los talleres para la salud, ya que generalmente son poco populares o tienen poca difusión entre la población, según se pudo constatar en la prueba. Con esta pregunta se obtendría la frecuencia en el conocimiento, y se filtraría a los informantes para aplicar la batería; de lo contrario se torna repetitivo y cansado para el informante que no sabe del tema.

## **Sección 13. Gastos e ingresos**

Esta aplicación se realizó con base en el documento “Encuesta sobre el Seguro Médico para una Nueva Generación, Marco teórico e instructivo”. Este texto, plantea en diversas ocasiones la evaluación del gasto, tanto en salud como del hogar, utilizando 15 reactivos para este propósito.

### ***Accesibilidad***

La conceptualización teórica utilizada es el acceso efectivo a los servicios de salud, viéndose éste como la demanda que tiene el usuario del servicio y la posibilidad de que ésta sea resuelta. Dentro de este rubro, también se consideran aspectos de accesibilidad geográfica como el tiempo de traslado y el gasto por el traslado. Esta información se recaba por medio de una pregunta (11.4 *¿Cuánto gasta cada vez que lleva a (NOMBRE) a recibir atención médica?*).

### ***Gasto en salud (del menor) y gasto e ingreso total del hogar***

De acuerdo con el **componente de gasto en salud en el menor**, se evalúa hospitalización, medicamentos y consultas, con diferentes temporalidades (mensual, trimestral, semestral y anual), accesibilidad efectiva (gasto en traslado). A pesar de que se carece de información sobre la definición conceptual



de dicho rubro, así como del fundamento teórico del mismo, se presentan diversas definiciones operacionales que tienen relación con el tipo de gasto presentado:

- Gasto en consultas (en los últimos 3 meses).
- Gasto en medicamentos (en los últimos 3 meses).
- Gastos en hospitalización del menor (últimos 12 meses).
- Aplazamiento o no de atención médica.
- Fuente de recursos para gastos en salud.

Esta información se recaba por medio de siete preguntas en el cuestionario usado para la Prueba piloto: (preguntas 5.9. *¿Cuánto pagó por la atención que recibió (NOMBRE) en esa ocasión?*, 10.1. *En los últimos 3 meses, para la atención médica de (NOMBRE), ¿cuánto ha gastado en ...* , 10.2. *En los últimos 12 meses, ¿cuánto ha gastado en la hospitalización de (NOMBRE)?*, 10.3.1. *En los últimos 12 meses, para los gastos en salud de (NOMBRE), ¿el hogar utilizó recursos provenientes de ahorros, apoyo económico de familiares, venta de objetos, prestamos, empeño de bienes u otros que no fueran propios?*, 10.3.2. *¿Cuánto?*, 10.4. *Por problemas de dinero, en los últimos 12 meses, ¿se tuvo que posponer o dejar de atender el problema de salud de (NOMBRE)?* y 11.16. *¿Cuánto gastó para obtener el total de medicamentos que le recetaron a (NOMBRE)?*

En el caso del **gasto e ingreso total de los hogares**, se recopila primero el gasto y después el ingreso y también considera cuatro temporalidades para distintos rubros del gasto.

Para estos temas se carece de definiciones conceptuales y del fundamento teórico para determinar el uso de las preguntas, sin embargo, se incluyen definiciones operacionales de los reactivos a emplear. Las pregunta se enfocan a: alimentos y bebidas consumidas dentro del hogar; alimentos y bebidas fuera del hogar; bebidas alcohólicas y tabaco; vestido y calzado; productos de limpieza para el hogar y la higiene personal; vivienda, servicios de conservación; energía eléctrica y combustibles; educación; enseres domésticos, muebles y utensilios domésticos; entretenimiento; transporte; comunicaciones y, cuidados médicos y conservación de la salud (preguntas 13.1, 13.2, 13.3, 13.4 y 13.5).

Sobre salud se indaga:

*7.9 ¿Cuánto paga al año por haberse afiliado al Seguro Popular?*

En la sección 13 *Gasto e Ingresos* se pregunta lo siguiente:

GASTOS MENSUALES	GASTOS TRIMESTRALES
<p>13.1 En el último mes, ¿aproximadamente de cuánto fue el gasto en ...</p> <p><i>Lea y registre la cantidad en cada renglón</i></p> <p>alimentos y bebidas? ..... \$         ,        </p> <p>transporte público? ..... \$         ,        </p> <p>productos de limpieza para la vivienda e higiene personal? ..... \$         ,        </p> <p>Entonces ¿en total gastó? ..... \$         ,        </p> <p><i>No hubo gasto, registre 0 en las casillas</i></p>	<p>13.2 En los últimos tres meses, ¿de cuánto fue el gasto en ...</p> <p><i>Lea y registre la cantidad en cada renglón</i></p> <p>vestido, calzado y accesorios? ..... \$         ,        </p> <p>educación? ..... \$         ,        </p> <p>entretenimiento? ..... \$         ,        </p> <p>renta y pago de servicios? ..... \$         ,        </p> <p>Entonces ¿en total gastó? ..... \$         ,        </p> <p><i>No hubo gasto, registre 0 en las casillas</i></p>
<p>GASTOS TRIMESTRALES EN SALUD</p> <p>13.3 En los últimos tres meses, ¿de cuánto fue el gasto en ...</p> <p><i>Lea y registre la cantidad en cada renglón</i></p> <p>servicios médicos durante el embarazo y parto? ..... \$         ,        </p> <p>consulta externa? ..... \$         ,        </p> <p>medicamentos y material de curación sin receta? ..... \$         ,        </p> <p>aparatos ortopédicos y terapéuticos? ..... \$         ,        </p> <p>cuotas por seguro médico? ..... \$         ,        </p> <p>Entonces ¿en total gastó? ..... \$         ,        </p> <p><i>No hubo gasto, registre 0 en las casillas</i></p>	
<p>GASTOS SEMESTRALES</p> <p>13.4 En el último seis meses, ¿aproximadamente de cuánto fue el gasto en ...</p> <p><i>Lea y registre la cantidad en cada renglón</i></p> <p>enseres domésticos, muebles? ..... \$         ,        </p> <p>mantenimiento y reparación de la vivienda? ..... \$         ,        </p> <p>transporte foráneo (autobús)? ..... \$         ,        </p> <p>compra de vehículos, refacciones, gasolina? \$         ,        </p> <p>Entonces ¿en total gastó? ..... \$         ,        </p> <p><i>No hubo gasto, registre 0 en las casillas</i></p>	<p>GASTOS ANUAL</p> <p>13.5 En los últimos doce meses, ¿de cuánto fue el gasto en ...</p> <p><i>Lea y registre la cantidad en cada renglón</i></p> <p>atención hospitalaria no relacionada con el parto? ..... \$         ,        </p> <p>hospitalización por parto? ..... \$         ,        </p> <p>Entonces ¿en total gastó? ..... \$         ,        </p> <p><i>No hubo gasto, registre 0 en las casillas</i></p>

### Observaciones en campo

En cuanto a la experiencia en campo, resulta que aproximadamente a la mitad de los informantes se les dificulta entender las preguntas sobre gasto, especialmente las más largas como la 10.3.1 y 10.3.4, y se tuvo que buscar la manera de que la gente las entendiera.

En esta misma sección 10 del cuestionario (*Gastos en salud del menor*) algunos informantes se confundían por el salto temporal entre los 3 meses referidos en la primera pregunta y los 12 meses de las siguientes, por lo que se tuvo que remarcar el tiempo de referencia. En general, la sección de gasto resulta fatigosa y confusa para el informante, quien en ocasiones respondía considerando la temporalidad anterior. Frecuentemente se recibieron comentarios como: “y, ¿para qué tanto?” que denotaban incomodidad de los respondientes.

En la sección 13 *Gasto e ingreso*, en la pregunta 13.3 para algunos informantes fue difícil ubicar cuánto es el gasto en los últimos tres meses sobre todo en los informantes que tienen pocos recursos económicos. Por otra parte, para otros

informantes fue repetitivo porque ya se habían hecho parte de la preguntas en la sección 10.

La pregunta 13.8 intenta recabar el ingreso recibido por el hogar proveniente de los principales programas sociales. Lo que se observó en la prueba es que los periodos que aparecen en la pregunta 13.7 no son suficientes para el informante, ya que ocasiones señalaban otros periodos no incluidos.

Como entrevistador resultó confuso que las preguntas sobre gasto en salud no estuvieran todas en la misma sección, ya que se encuentran la mayoría en la sección 10, donde todas corresponden al rubro (10.1, 10.2, 10.3.1, 10.3.2 y 10.4), y luego se saltan hasta la sección 13, preguntas 13.3 y 13.5 y en ocasiones la gente también percibía que se estaban repitiendo las preguntas. Otra opción es buscar la manera de diferencia el gasto para el menor y el gasto total.

Asimismo, en la pregunta 11.4, las personas tendían a contestar en relación con el gasto en general que realizan para llevarlo a consulta y no se enfocaban únicamente en el gasto en el traslado.

De igual forma, se identificó en algunas ocasiones que por el nivel educativo de los informantes, no sabían cuándo y cuánto se había gastado en el hogar, o también que confundían los términos (por ejemplo, transporte público y transporte foráneo). De igual manera era frecuente que no entendieran ciertos vocablos (gasto en consulta externa, en hospitalización, medicamentos y material de curación sin receta, renta y pago de servicios, etc.) ante lo cual se tenía que explicar la pregunta, resultando aun mayor el tiempo de entrevista.

### **Documento del hospital con fecha del 11 de noviembre de 2008**

En este documento, denominado “Evaluación del Seguro Médico para una Nueva Generación, Marco teórico e instructivo de la encuesta poblacional”, se conserva el marco teórico planteado anteriormente, sin embargo, los reactivos propuestos presentan cambios tanto en la estructura de las preguntas como en el número, que asciende a 24 reactivos, sin considerar las múltiples opciones de preguntas incluidas en algunas de ellas.

#### ***Accesibilidad***

- 10.2 ¿Cuánto gasta usted por el traslado?

#### ***Gasto en salud del menor***

- 9.1: En los últimos 3 meses como resultado de alguna enfermedad, accidente o cuidados en salud ¿Cuánto se ha gastado en (NOMBRE)?
  - Consulta médica externa (médico general, especialista, etc.,)
  - Medicamentos recetados (incluya suplementos alimenticios y material de curación)

Medicamentos no recetados (incluya suplementos alimenticios y material de curación)

Análisis clínicos y estudios de gabinete como rayos X, o exámenes de sangre que hayan sido solicitados durante la consulta

Medicina tradicional o alternativa (curandero, naturista, medicamento homeopático)

- 9.2 En los últimos 12 meses, como resultado de alguna enfermedad o accidente (NOMBRE) ¿Cuánto ha gastado en hospitalización?  
Durante la hospitalización, gasto en análisis clínicos o estudios de gabinete como rayos X y de sangre
- 9.3 En los últimos 12 meses para los gastos en salud de (NOMBRE) ¿el hogar utilizó ( ) ahorros?  
( ) ¿Obtuvo dinero prestado de familiares u otra fuente?  
( ) ¿Pidió dinero a familiares?  
( ) ¿Vendió cosas?  
( ) ¿Empeño bienes u otros recursos que no fueran propios?
- 9.4 Por problemas de dinero, en los últimos 12 meses, ¿ tuvo que...  
( ) posponer la atención en salud de (NOMBRE)?  
( ) dejar de atender el problema de salud de (NOMBRE)?
- 10.15 ¿Cuánto tuvo que pagar de su bolsa para obtener el total de medicamentos?

### **Gasto del hogar**

En la sección 6 de *Afiliación al SMNG*, se pregunta

- 6.9 ¿Cuánto paga al año por pertenecer al Seguro Popular?

Y en la sección 12 *Gastos totales del hogar*, se incluyen:

- 12.1 Durante el mes pasado, ¿en este hogar cuánto gastaron en total?
- 12.2 Durante el mes pasado, ¿en este hogar cuánto gastaron en alimentos y bebidas para consumo dentro del hogar?
- 12.3 Durante el mes pasado, ¿en este hogar cuánto gastaron en alimentos y bebidas para consumo fuera del hogar?
- 12.4 Durante el mes pasado, ¿en este hogar cuánto gastaron en bebidas alcohólicas y cigarros?
- 12.5 Durante el mes pasado, ¿en este hogar cuánto gastaron en transporte?
- 12.6 Durante el mes pasado, ¿en este hogar cuánto gastaron en artículos de limpieza y de higiene?
- 12.7 En los últimos tres meses, ¿cuánto gastaron los miembros de su hogar en vestido? (excluya el gasto en uniformes y zapato escolares).
- 12.8 En los últimos tres meses, ¿cuánto gastaron los miembros de su hogar en educación, útiles escolares y uniformes?
- 12.9 En los últimos tres meses, ¿cuánto gastaron los miembros de su hogar en actividades de distracción?

- 12.10 En los últimos tres meses, ¿cuánto gastaron los miembros de su hogar en renta, gas, electricidad?
- 12.11 En los últimos tres meses, ¿cuánto gastaron los miembros de su hogar en comunicación?
- 12.12 En los últimos tres meses, ¿cuánto gastaron los miembros de su hogar en cuidados de la salud?
- 12.13 En los últimos seis meses, ¿cuánto se gastó en el hogar en artículos para el hogar, muebles, etc.?
- 12.14 En los últimos seis meses, ¿cuánto se gastó en el hogar en mantenimiento, reparación, remodelación (de esta u otra vivienda)?
- 12.15 En los últimos seis meses, ¿cuánto se gastó en el hogar en transporte foráneo, como autobús?
- 12.16 En los últimos seis meses, ¿cuánto se gastó en el hogar en adquisición de vehículos para uso particular, como automóvil, camioneta, motocicleta, bicicleta, lanchas, etc.?
- 12.17 En los últimos seis meses, ¿cuánto se gastó en el hogar en refacciones, partes, accesorios y mantenimiento de vehículos? (incluya el gasto en gasolina, reparaciones mecánicas y estacionamiento).

La pregunta para determinar el ingreso total del hogar en este documento se ubica en la sección 13 *Programas sociales e ingresos en el hogar* (13.3). Primero se indaga sobre el ingreso del hogar proveniente de distintos programas sociales, después se solicita el ingreso mensual total del hogar sin incluir los programas sociales (pregunta 13.4), sin embargo, para la conformación del ingreso si bien en las observaciones se señala algunas fuentes de ingreso lo recomendable es incluirlas como parte de la pregunta “rubros” para evitar la sub o sobre estimación del ingreso.

Finalmente se indaga sobre el ingreso total mensual proveniente de los programas sociales (pregunta 13.5); en este caso, cabe señalar que se puede obtener de manera indirecta de la pregunta 13.3 posterior a la captura y así evitar inconsistencias entre las preguntas 13.3 y 13.5; además de crear mayor confusión en el informante para responder, cuando el periodo de respuesta de la pregunta 13.2 es distinto al mensual.

### **7.3 Recomendaciones a la temática**

La recomendación es eliminar las preguntas repetitivas y aquellas que no proporcionarán frecuencias de respuesta suficientes para poder explotar la información.

Un problema relevante de llenado del cuestionario es cuando el menor seleccionado falleció. Es necesario revisar qué información sería conveniente rescatar en estos casos para no aplicar todas las preguntas; aunque difícilmente se podrá explotar su información. En este sentido, lo más conveniente será identificar los casos para estimar la frecuencia y no aplicar el cuestionario.

Otro problema general es el desconocimiento de los beneficiarios del Seguro Popular acerca de sus derechos y obligaciones en torno al programa, ya que incluso hay gente que no sabe si es beneficiaria o no, aunque sí está dado de alta en la misma póliza que el menor seleccionado. Es necesario definir el objetivo de estas preguntas, ya que su planteamiento actual generará información deficiente.

En tanto, la información del directorio confirma la inscripción al SP y este es requisito indispensable para obtener el SMNG. Entonces la pregunta obligada sería ¿es suficiente contar con el registro del menor y madre/padre en el directorio para saber si por lo menos un miembro de la familia está inscrito al seguro?, si la respuesta es sí, entonces la pregunta para saber si madre/padre está inscrito debe eliminarse.

Se propone reubicar la pregunta 4.11. *Primera revisión* para que sea el antecedente a la pregunta de quién y cuántas veces la revisaron.

Con base en los argumentos vertidos para la sección de gasto en salud (tomando en consideración todas las secciones que lo plantean), se tiene que evalúa por medio de quince preguntas y algunas de ellas incluyen al menos tres preguntas más y hasta un máximo de seis, lo que lo hace un cuestionario amplio y repetitivo dado que se trata del mismo tema. Incluso, en la sección 10 y 13 existen preguntas repetidas.

Por otro lado, en cuanto a los reactivos propuestos en el documento entregado el 11 de noviembre, se trata de una serie de preguntas que aún no han sido probadas y de los cuales se desconoce el impacto y manejo en la población objetivo; aunado al hecho de que se trata de 9 reactivos más en comparación con el instrumento probado (nuevamente sin considerar las múltiples opciones de pregunta que incluyen algunas de ellas), lo que llevaría al cansancio del informante. Si se consideran las observaciones de la dificultad que implicó en la prueba para el entrevistador y el informante el uso de conceptos técnico que es necesario operacionalizar y la complicación de combinar distintos periodos de referencia, se recomienda hacer una reflexión para determinar lo siguiente:

- La calidad de la información que se puede obtener a partir de la propuesta.
- La validación de la consistencia entre preguntas estaría a cargo del personal del hospital.
- El uso final de la información para el seguimiento de las metas del programa.

Mientras en la ENIGH el gasto se evalúa en función de trimestres (por su funcionalidad), en la encuesta piloto se realizan diversas mediciones intercaladas, lo cual genera repetición de datos y puede aportar información errónea, pues los cálculos aproximados del informante pueden variar considerablemente entre periodos.

De igual forma, sería conveniente valorar si es necesario obtener el gasto de manera detallada y la funcionalidad de realizarlo de esta manera. Así, cabe la posibilidad de manejar un instrumento de menor tamaño y más amigable para la población a la que va dirigido.

En este sentido, en cuanto a la aplicación, no se pueden dejar de lado las cuestiones de género e inseguridad en nuestro país. Obtener dicha información, cuando la informante es la mujer del hogar puede resultar amenazante para algunas personas entrevistadas, o bien, resultar problemático en la relación doméstica. También, hay que adecuar el lenguaje de las preguntas, porque va dirigido a una población de mayor nivel educativo y el cuestionario es para personas de nivel socioeconómico bajo. Es importante considerar la baja probabilidad de que alguien que puede pagar 10 000 pesos anuales en un seguro, recurra a una institución de seguridad social (caracterizada por el trato lento e insuficiente) como medio para atender algún problema de salud, esto especialmente en zona urbana.

En conclusión, se sugiere revisar a mayor detalle el instrumento planteado, con el fin de evitar la repetición de reactivos en diversas secciones, además de retomar algunos de la ENIGH, instrumento muy probado y validado en diversas ocasiones, además de definir claramente el alcance de la información que se está requiriendo.

Se dificulta la captación de la información y generalmente los datos son aproximaciones que al final resultan irreales.

En la pregunta de ingresos por programas sociales, eliminar la opción de tortilla fidelist, dado que es algo desconocido para la población. También el periodo del programa de leche LICONSA, así como de otros programas mencionados por los informantes, que no se ajustan a los planteados.

## **VIII. BASE DE DATOS DE AFILIADOS AL SMNG**

El Hospital Infantil entregó al INEGI una base de datos de niños afiliados al SMNG, con la finalidad de que se utilizaran como marco de muestreo de la encuesta. Esta base contiene la información de 774 940 niños afiliados entre el 1º de diciembre de 2006 y el 31 de diciembre de 2007.

Para llevar a cabo el diseño y selección de la muestra se realizó una revisión de la información contenida en los archivos, y se encontró la situación que se describe a continuación.

### **8.1 Problemática del directorio de afiliados como marco de la encuesta**

El directorio de niños afiliados al SMNG presenta problemas de referenciación, dado el estrato socioeconómico al que pertenecen. La mayoría de los beneficiarios



viven en áreas con un gran desorden o dificultad para llegar a sus domicilios, lo que hará difícil su ubicación en campo; esta situación pone en riesgo la cobertura de la encuesta.. En el siguiente cuadro se presentan los resultados de la revisión de las direcciones, principalmente en cuanto a nombres de la calle y número exterior.

Ámbito	Beneficiarios	Sin información en:			
		Calle	%	Número exterior	%
Total	774 940	90 758	11.71	240 658	31.06
Urbano (localidades con 2 500 habs. o más)	423 727	25 345	5.98	89 334	21.08
Rural (localidades con menos de 2 500 habs.)	351 213	65 413	18.62	151 324	43.09

De acuerdo con la experiencia de la prueba piloto, los casos de registros sin nombre de calle en áreas urbanas son prácticamente imposibles de ubicarse en campo; en los casos en los que sí tienen nombre pero no número, si bien es posible ubicar en campo muchos de ellos, se requiere mucho tiempo de investigación.

En el directorio existe un número indeterminado de registros mal clasificados en cuanto a la localidad a la que pertenecen, pues no es posible determinarlo, ya que se requiere una revisión manual registro a registro y conocimiento de los municipios y sus localidades y colonias. Es importante tomar en cuenta este problema, ya que puede representar una fuente de error importante en los resultados por tipo de área (urbana o rural) de la encuesta.

Además de lo anterior, se han identificado beneficiarios registrados más de una vez; hasta el momento, se han identificado 1 497 casos, pero es posible que existan más.

## 8.2 Problemática de la muestra seleccionada para el levantamiento definitivo de la encuesta

Con los registros de la muestra seleccionada para el levantamiento de la encuesta se ha podido hacer un análisis más amplio de la problemática, ya que los casos que no tienen suficiente información se han podido revisar con más detalle. Los principales problemas son los siguientes:

Área urbana (4 200 beneficiarios), el domicilio de 1 134 (27%) no tiene número exterior; incluso algunos de ellos (162 casos) no tienen nombre de calle. Al revisar



los 1 134 domicilios que no tienen suficiente información, se detectaron casos en los que al parecer está mal referenciada la localidad, y en realidad pertenecen a localidades rurales cercanas (135 casos), que representan 12% con respecto a los 1 134. Aunque es muy probable que se puedan ubicar en campo, implicará mayor trabajo de investigación y harán aun más dispersa la muestra seleccionada, además del error que pueden significar para los resultados en localidades urbanas y rurales.

### **8.3 Problemática encontrada en campo durante la prueba piloto**

#### **Área urbana**

- En 50% las direcciones del estado de México hacen referencia al nombre de la calle pero sin número, sobre todo en la periferia de las localidades.
- En muchos casos la numeración corresponde al lote, o bien no hay orden en la misma.
- En algunos domicilios se detectó que el número no existe en la calle o es incorrecto.
- Hay casos en los que la colonia no es la correcta.
- Hubo domicilios sin número y las calles a las que estaban referenciadas abarcaban toda la localidad (norte-sur o este-oeste), lo que ocasionó que los entrevistadores recorrieran grandes distancias tratando de localizarlos.

#### **Área rural**

- En el caso de localidades rurales de Almoloya de Juárez, 80% de las referencias del domicilio es conocido; sin embargo, por tratarse de matrimonios jóvenes o provenir de otro lugar, se dificulta su ubicación.
- En localidades con ameznamiento los nombres de las calles del directorio no coinciden con los de la cartografía.
- Es importante mencionar que algunas localidades consideradas como rurales en realidad ya están siendo absorbidas por la mancha urbana (caso Toluca), lo que implica una dinámica demográfica distinta al resto de las localidades netamente rurales.

En la prueba piloto se observó que los problemas del directorio son mayores de lo que se había identificado en la oficina. En el caso de Veracruz se visitaron 146 domicilios, en 9.4% no fue posible localizarlos, en 14.1% sí se localizaron pero la familia del menor no residía en la vivienda y no se logró obtener referencia para ubicarlos en otra dirección. En 8.7% de los casos, la familia cambió de domicilio; sin embargo, aunque se obtuvo la dirección nueva, debido a la lejanía y el corto periodo de la prueba, no fue posible acudir. Por último, dos de los casos estaban duplicados, lo que representa 1.3% de las viviendas que se visitaron.

En el caso del estado de México la problemática fue mayor. En total se visitaron 134 domicilios, de los cuales en 17.9% no se pudo localizar el domicilio en campo, en 10.4% sí se localizó el domicilio, pero el menor y su familia no residían en la

vivienda y no fue posible obtener información de su domicilio actual; por último, en 7.5% de los casos, el hogar del menor seleccionado cambió de domicilio y aunque se obtuvo la nueva dirección, ya no fue posible acudir por el tiempo que duró la prueba.

#### **8.4 Necesidades de actualización del directorio**

El tamaño de muestra para la encuesta es de 8 200 beneficiarios, en el cual se consideró un nivel de no respuesta de 15%, proporción alta si se compara con los resultados que se obtienen en la mayoría de las encuestas que el INEGI realiza; sin embargo, y considerando la problemática del marco mencionada anteriormente, la no respuesta puede ser todavía mayor.

De acuerdo con lo expuesto anteriormente, es necesario actualizar y mejorar el directorio completo, si se pretenden hacer evaluaciones de forma periódica; para el caso del proyecto que nos ocupa, es necesario revisar la información de los beneficiarios seleccionados en muestra, para tratar de obtener más datos que permitan ubicarlos en campo. En este sentido, se hace indispensable la colaboración del personal que integra los expedientes de afiliación al Seguro Popular en cada estado, para poder hacer una revisión de los documentos contenidos en dichos expedientes, además de las siguientes acciones:

- Auxilio en las brigadas de salud.
- Concertación con las unidades de salud.
- Acercamiento con las autoridades locales (Delegado municipal, Comisariado ejidal).
- Acercamiento con el representante del Seguro Popular en cada entidad.

### **IX. MEDIDAS ANTROPOMÉTRICAS**

#### **9.1 Procedimientos**

En la prueba se tomaron medidas antropométricas (peso y talla) y de hemoglobina, de acuerdo con los procedimientos indicados por el personal del HIMFG.

El cuestionario contemplaba también la medición del perímetro cefálico; sin embargo, durante la capacitación de la prueba se nos indicó que esta medida no se tomaría, por lo menos en la prueba.

El equipo utilizado para hacer las mediciones fue proporcionado por el HIMFG; sin embargo, como no se contó con equipos suficientes para todos los entrevistadores, los disponibles se fueron turnando para que practicara, a fin de tener personal habilitado para apoyar la capacitación del levantamiento definitivo.

## **9.2 Capacitación**

Durante el curso de capacitación se destinó tiempo para abordar lo referente a las medidas antropométricas. La capacitación en torno a este tema estuvo a cargo del Dr. Klunder del Hospital Infantil de México, quien en primera instancia dio una plática y demostración del equipo, para posteriormente hacer una práctica con el equipo HemoCue entre los asistentes al curso.

Se concertó una cita en una guardería de la entidad, con la finalidad de que quienes fungirían como entrevistadores en la prueba practicara con niños en el rango de edad de 1 a 3 años bajo la supervisión del Dr. De esta manera, en la guardería se aprendió el funcionamiento de la báscula, el uso del infantómetro, así como la práctica con el equipo de medición de hemoglobina.

## **9.3 Características y manejo del equipo**

El uso del equipo al momento de pesar, medir y sacar la muestra de sangre, no representó problema; sin embargo, para algunos niños resultó incómodo porque al ponerlos en la báscula, pesarlos o tomar la muestra soltaban el llanto al sentirse ajenos a los entrevistadores.

Para los entrevistadores resultó incómodo y cansado cargar con el equipo sin tener un lugar específico donde guardarlo, y la situación se complicó aún más en Veracruz ante las inclemencias del tiempo (lluvia).

## **9.4 Consideraciones**

Se recomienda diseñar una mochila donde se pueda guardar el equipo, y de esa manera facilitar al entrevistador su desplazamiento por las áreas de trabajo. También se sugiere definir un procedimiento para que el entrevistador se cerciore de no olvidar algún aparato o material complementario del equipo HemoCue en la vivienda.

## **X. CONCLUSIONES**

Sin duda, la experiencia de probar el cuestionario en campo aporta valiosos elementos para seguir trabajando en su conformación, ya que el contacto con la población y la situación real que viven las familias a quienes estuvo dirigida la prueba son el eje principal para delimitar y hacer las mejoras necesarias al instrumento de captación.

Como se ha planteado a lo largo de este documento, hay todavía aspectos por mejorar para alcanzar los objetivos de la encuesta. El grupo de trabajo del HIMFG deberá revisar las observaciones y recomendaciones y decidir cuáles proceden y cuáles no, así como las preguntas que deberán quitarse para reducir el cuestionario.

Por otra parte, deberán concertar los apoyos necesarios por parte de los encargados del Seguro Popular en las distintas entidades para que revisen el directorio y lo complementen con otros datos que pueden existir en los expedientes de afiliación de los beneficiarios.

Por parte nuestra, en el INEGI continuaremos trabajando en el diseño de estrategias que permitan disminuir la problemática observada en la prueba piloto y en la planeación en detalle que permita optimizar los tiempos durante el levantamiento de la información.

# ANEXO



**Encuesta Nacional sobre el Seguro Médico para una  
Nueva Generación 2009  
Prueba Piloto**

**Frecuencias de respuesta**

Vivienda						
CONCEPTO	TOTAL		ESTADO DE MÉXICO		VERACRUZ	
	Abs.	%	Abs.	%	Abs.	%
<b>1.1 ¿De qué material es la mayor parte del piso de la vivienda?</b>						
<b>Total</b>	<b>242</b>	<b>100.00</b>	<b>108</b>	<b>100.00</b>	<b>134</b>	<b>100.00</b>
1 Tierra	16	6.61	6	5.56	10	7.46
2 Cemento o firme	102	42.15	48	44.44	54	40.30
3 Mosaico, madera u otro material	37	15.29	14	12.96	23	17.16
Blanco	87	35.95	40	37.04	47	35.07
<b>1.2.1 ¿Cuántos cuartos se usan para dormir, sin contar pasillos?</b>						
Mínimo	1.00		1.00		1.00	
1er. Cuartil	1.00		1.00		1.00	
Mediana	2.00		2.00		2.00	
Media	1.83		1.94		1.74	
3er. Cuartil	2.00		3.00		2.00	
Máximo	5.00		4.00		5.00	
<b>1.2.2 ¿Cuántos cuartos tiene en total esta vivienda contando la cocina?</b>						
Mínimo	1.00		1.00		1.00	
1er. Cuartil	2.00		2.00		2.00	
Mediana	3.00		4.00		3.00	
Media	3.26		3.47		3.09	
3er. Cuartil	4.00		4.00		4.00	
Máximo	8.00		8.00		7.00	
<b>1.3 ¿En esta vivienda tienen agua de ...</b>						
<b>Total</b>	<b>242</b>	<b>100.00</b>	<b>108</b>	<b>100.00</b>	<b>134</b>	<b>100.00</b>
1 la red pública dentro de la vivienda?	90	37.19	34	31.48	56	41.79
2 la red pública fuera de la vivienda, pero dentro del terreno?	55	22.73	28	25.93	27	20.15
3 una llave pública (o hidrante)?	1	0.41	0	0.00	1	0.75
4 otra vivienda?	2	0.83	2	1.85	0	0.00
5 una pipa?	1	0.41	0	0.00	1	0.75
6 un pozo?	5	2.07	4	3.70	1	0.75
7 un río, arroyo, lago u otro?	1	0.41	0	0.00	1	0.75
Blanco	87	35.95	40	37.04	47	35.07
<b>1.4.1 ¿Esta vivienda tiene excusado, retrete, sanitario, letrina u hoyo negro?</b>						
<b>Total</b>	<b>484</b>	<b>100.00</b>	<b>216</b>	<b>100.00</b>	<b>268</b>	<b>100.00</b>
1 Sí	148	61.16	63	58.33	85	63.43

Vivienda						
CONCEPTO	TOTAL		ESTADO DE MÉXICO		VERACRUZ	
	Abs.	%	Abs.	%	Abs.	%
2 No	7	2.89	5	4.63	2	1.49
Blanco	87	35.95	40	37.04	47	35.07
<b>1.4.2 ¿Este servicio ...</b>						
<b>Total</b>	<b>242</b>	<b>100.00</b>	<b>108</b>	<b>100.00</b>	<b>134</b>	<b>100.00</b>
3 tiene conexión de agua?	77	31.82	31	28.70	46	34.33
4 le echan agua con cubeta?	63	26.03	27	25.00	36	26.87
5 ¿No se le puede echar agua?	6	2.48	5	4.63	1	0.75
Blanco	96	39.67	45	41.67	51	38.06
<b>1.5 ¿Este servicio es para uso exclusivo de las personas de esta vivienda?</b>						
<b>Total</b>	<b>386</b>	<b>100.00</b>	<b>168</b>	<b>100.00</b>	<b>218</b>	<b>100.00</b>
1 Sí	133	54.96	56	51.85	77	57.46
2 No	13	5.37	7	6.48	6	4.48
Blanco	96	39.67	45	41.67	51	38.06
<b>1.6 ¿Esta vivienda tiene drenaje o desagüe conectado a ...</b>						
<b>Total</b>	<b>144</b>	<b>100.00</b>	<b>60</b>	<b>100.00</b>	<b>84</b>	<b>100.00</b>
1 la red pública?	127	52.48	50	46.30	77	57.46
2 una fosa séptica?	9	3.72	5	4.63	4	2.99
3 una tubería que va a dar a una barranca?	6	2.48	4	3.70	2	1.49
4 una tubería que va a dar a un río, lago o mar?	2	0.83	1	0.93	1	0.75
5 ¿No tiene drenaje?	11	4.55	8	7.41	3	2.24
Blanco	87	35.95	40	37.04	47	35.07
<b>1.7 ¿El combustible que más se usa para cocinar es ...</b>						
<b>Total</b>	<b>373</b>	<b>100.00</b>	<b>168</b>	<b>100.00</b>	<b>205</b>	<b>100.00</b>
1 gas?	128	52.89	58	53.70	70	52.24
2 leña?	27	11.16	10	9.26	17	12.69
Blanco	87	35.95	40	37.04	47	35.07
<b>1.8 ¿Esta vivienda es ...</b>						
<b>Total</b>	<b>131</b>	<b>100.00</b>	<b>60</b>	<b>100.00</b>	<b>71</b>	<b>152.99</b>
1 propia y totalmente pagada?	101	41.74	44	40.74	57	42.54
2 propia y la están pagando?	3	1.24	3	2.78	0	0.00
3 rentada o alquilada?	19	7.85	10	9.26	9	6.72
5 regalada o donada?	8	3.31	3	2.78	5	3.73
6 prestada?	23	9.50	8	7.41	15	11.19
7 Otra situación	1	0.41	0	0.00	1	0.75
Blanco	87	35.95	40	37.04	47	35.07
<b>1.9 ¿En esta vivienda tienen ...</b>						
1 radio?	122	50.41	51	47.22	71	52.99



Vivienda						
CONCEPTO	TOTAL		ESTADO DE MÉXICO		VERACRUZ	
	Abs.	%	Abs.	%	Abs.	%
2 televisión?	151	62.40	66	61.11	85	63.43
3 videocasetera o DVD?	83	34.30	31	28.70	52	38.81
4 teléfono?	60	24.79	28	25.93	32	23.88
5 estufa de gas?	140	57.85	61	56.48	79	58.96
6 refrigerador?	100	41.32	31	28.70	69	51.49
7 lavadora?	55	22.73	20	18.52	35	26.12
8 automóvil o camioneta propios?	25	10.33	13	12.04	12	8.96
9 cisterna o aljibe?	19	7.85	10	9.26	9	6.72
10 calentador de agua (boiler)?	51	21.07	28	25.93	23	17.16
<b>1.10 ¿Cuántas personas viven normalmente en esta vivienda, contando a los niños chiquitos y a los ancianos?</b>						
Mínimo	3.00		3.00		3.00	
1er. Cuartil	4.00		4.00		4.00	
Mediana	5.00		5.00		5.00	
Media	5.69		6.07		5.39	
3er. Cuartil	7.00		7.00		6.00	
Máximo	19.00		13.00		19.00	
<b>1.11 ¿Todas las personas que viven en esta vivienda comparten un mismo gasto para comer?</b>						
<b>Total</b>	<b>244</b>	<b>100.00</b>	<b>110</b>	<b>100.00</b>	<b>136</b>	<b>100.00</b>
1 Sí	141	58.26	61	56.48	80	59.70
2 No	14	5.79	7	6.48	7	5.22
Blanco	87	35.95	40	37.04	47	35.07
<b>1.12 Entonces, ¿cuántos hogares o grupos de personas tienen gasto separado para comer, contando el de usted?</b>						
Mínimo	2.00		2.00		2.00	
1er. Cuartil	2.00		2.00		2.00	
Mediana	2.00		2.00		2.00	
Media	2.36		2.14		2.57	
3er. Cuartil	2.00		2.00		2.50	
Máximo	5.00		3.00		5.00	
<b>Número de informante</b>						
Mínimo	1.00		1.00		1.00	
1er. Cuartil	2.00		2.00		2.00	
Mediana	2.00		2.00		2.00	
Media	2.90		3.18		2.67	
3er. Cuartil	4.00		4.00		3.00	
Máximo	12.00		12.00		8.00	

**Encuesta Nacional sobre el Seguro Médico para una  
Nueva Generación 2009  
Prueba Piloto**

**Frecuencias de respuesta**

<b>Datos sociodemográficos</b>						
<b>CONCEPTO</b>	<b>TOTAL</b>		<b>ESTADO DE MÉXICO</b>		<b>VERACRUZ</b>	
	<b>Abs.</b>	<b>%</b>	<b>Abs.</b>	<b>%</b>	<b>Abs.</b>	<b>%</b>
<b>2.3 ¿Qué es (NOMBRE) del jefe(a) del hogar?</b>						
<b>Total</b>	<b>884</b>	<b>100.00</b>	<b>418</b>	<b>100.00</b>	<b>466</b>	<b>100.00</b>
1 Jefe(a)	173	19.57	76	18.18	97.00	20.82
2 Espos(a) o compañero(a)	146	16.52	68	16.27	78.00	16.74
3 Hijo(a)	358	40.50	185	44.26	173.00	37.12
4 Padre o madre	10	1.13	3	0.72	7.00	1.50
5	183	20.70	80	19.14	103.00	22.10
Otro pariente: tío(a), sobrino(a), primo(a)						
6 Ninguno	8	0.90	6	1.44	2.00	0.43
Blanco	6	0.68			6.00	1.29
<b>2.4 (NOMBRE) es hombre (NOMBRE) es mujer</b>						
<b>Total</b>	<b>884</b>	<b>100.00</b>	<b>418</b>	<b>100.00</b>	<b>466</b>	<b>100.00</b>
1 Hombre	441	49.89	215	51.44	226	48.50
2 Mujer	437	49.43	203	48.56	234	50.21
Blanco	6	0.68			6	1.29
<b>2.5 ¿Cuántos años cumplidos tiene (NOMBRE)?</b>						
Minimo	0		0		0	
1st Cuartil	4		3		5	
Mediana	21		20		21.5	
Media	21.87		20.41		23.2	
3rd Cuartil	32		30		33	
Maximo	98		95		98	
<b>2.6 ¿(NOMBRE) está inscrito al Seguro Popular o al Seguro Médico para una Nueva Generación?</b>						
<b>Total</b>	<b>884</b>	<b>100.00</b>	<b>418</b>	<b>100.00</b>	<b>466</b>	<b>100.00</b>
1 Sí	561	63.46	274	65.55	287	61.59
2 No	315	35.63	143	34.21	172	36.91
Blanco	8	0.90	1	0.24	7	1.50

Datos sociodemográficos						
CONCEPTO	TOTAL		ESTADO DE MÉXICO		VERACRUZ	
	Abs.	%	Abs.	%	Abs.	%
<b>2.7 ¿Está (NOMBRE) inscrito a algún otro seguro médico como ...</b>						
<b>Total</b>	<b>884</b>	<b>100.00</b>	<b>418</b>	<b>100.00</b>	<b>466</b>	<b>100.00</b>
1 IMSS?	127	14.37	8	1.91	85	18.24
2 ISSSTE?	21	2.38	16	3.83	13	2.79
4 PEMEX?	3	0.34	349	83.49	3	0.64
5 Seguro particular?	4	0.45	3	0.72	4	0.86
6 Otra Institución?	23	2.60			7	1.50
7 No está afiliado	695	78.62			346	74.25
8 No sabe	4	0.45			1	0.21
Blanco	7	0.79	42	10.05	7	1.50
<b>2.8 ¿(NOMBRE) habla alguna lengua indígena o dialecto?</b>						
<b>Total</b>	<b>884</b>	<b>100.00</b>	<b>418</b>	<b>100.00</b>	<b>466</b>	<b>100.00</b>
1 Sí	9	1.02	7	1.67	2	0.43
2 No	640	72.40	294	70.33	346	74.25
Blanco	235	26.58	117	27.99	118	25.32
<b>2.9 ¿(NOMBRE) sabe leer y escribir un recado?</b>						
<b>Total</b>	<b>884</b>	<b>100.00</b>	<b>418</b>	<b>100.00</b>	<b>466</b>	<b>100.00</b>
1 Sí	579	65.50	282	67.46	297	63.73
2 No	68	7.69	19	4.55	49	10.52
Blanco	237	26.81	117	27.99	120	25.75
<b>2.10 ¿Hasta qué año o grado aprobó (NOMBRE) en la escuela?</b>						
<b>NIVEL Total</b>	<b>884</b>	<b>100.00</b>	<b>418</b>	<b>100.00</b>	<b>466</b>	<b>100.00</b>
0 Ninguno	43	4.86	11	2.63	32	6.87
1 Preescolar	44	4.98	16	3.83	28	6.01
2 Primaria	264	29.86	125	29.90	139	29.83
3 Secundaria	178	20.14	101	24.16	77	16.52
4 Preparatoria o bachillerato	68	7.69	19	4.55	49	10.52
5 Normal	1	0.11			1	0.21
6 Carrera técnica o comercial	23	2.60	20	4.78	3	0.64
7 Profesional	22	2.49	7	1.67	15	3.22
8 Maestría	1	0.11			1	0.21
9 Doctorado	1	0.11	1	0.24		
Blanco	239	27.04	118	28.23	121	25.97
<b>GRADO</b>						
Minimo	1		1		1	

Datos sociodemográficos						
CONCEPTO	TOTAL		ESTADO DE MÉXICO		VERACRUZ	
	Abs.	%	Abs.	%	Abs.	%
1st Cuartil	2		2		2	
Mediana	3		3		3	
Media	3.34		3.357		3.315	
3rd Cuartil	4		4		5	
Maximo	7		7		6	
<b>2.11 ¿La semana pasada (NOMBRE) ...</b>						
<b>Total</b>	<b>884</b>	<b>100.00</b>	<b>418</b>	<b>100.00</b>	<b>466</b>	<b>100.00</b>
1 trabajó?	262	29.64	120	28.71	142	30.47
2 tenía trabajo, pero no trabajó?	13	1.47	6	1.44	7	1.50
3 buscó trabajo?	16	1.81	12	2.87	4	0.86
4 ¿Es estudiante?	34	3.85	19	4.55	15	3.22
5 ¿Se dedica a los quehaceres del hogar?	183	20.70	83	19.86	100	21.46
6 ¿Es jubilado(a) o pensionado(a)?	6	0.68	2	0.48	4	0.86
7 ¿Está incapacitado(a) permanentemente para trabajar?	4	0.45	1	0.24	3	0.64
8 no trabajó?	26	2.94	14	3.35	12	2.58
Blanco	340	38.46	161	38.52	179	38.41
<b>2.12 Aunque ya me dijo que (NOMBRE) no trabajó, ¿la semana pasada ...</b>						
<b>Total</b>	<b>884</b>	<b>100.00</b>	<b>418</b>	<b>100.00</b>	<b>466</b>	<b>100.00</b>
1 vendió o hizo algún producto para su venta?	20	2.26	9	2.15	11	2.36
2 prestó algún servicio a cambio de un pago (cortar el cabello, dar clases, lavar o planchar ropa ajena)	16	1.81	8	1.91	8	1.72
3 ayudó trabajando en las tierras o en el negocio de un familiar u otra persona?	16	1.81	11	2.63	5	1.07
4 estaba esperando continuar con su trabajo o negocio?	3	0.34	1	0.24	2	0.43
5 entonces ¿no trabajó?	207	23.42	101	24.16	106	22.75
Blanco	622	70.36	288	68.90	334	71.67
<b>2.13 ¿En su trabajo o negocio de la semana pasada (NOMBRE) fue ...</b>						
<b>Total</b>	<b>884</b>	<b>100.00</b>	<b>418</b>	<b>100.00</b>	<b>466</b>	<b>100.00</b>
1 jornalero(a) o peón?	55	6.22	17	4.07	38	8.15
2 empleado(a) u obrero(a)?	182	20.59	85	20.33	97	20.82
trabajador(a) por su cuenta? (no contrata						
3 trabajadores)	74	8.37	39	9.33	35	7.51

Datos sociodemográficos						
CONCEPTO	TOTAL		ESTADO DE MÉXICO		VERACRUZ	
	Abs.	%	Abs.	%	Abs.	%
patrón(a) o empleador(a)? (contrata 4 trabajadores)	1	0.11	1	0.24		
trabajador(a) sin pago en un negocio 5 familiar?	17	1.92	12	2.87	5	1.07
trabajador(a) sin pago en un negocio no 6 familiar?	2	0.23	2	0.48		
Blanco	553	62.56	262	62.68	291	62.45

**Encuesta Nacional sobre el Seguro Médico para una  
Nueva Generación 2009  
Prueba Piloto**

**Frecuencias de respuesta**

Módulo						
CONCEPTO	TOTAL		ESTADO DE MÉXICO		VERACRUZ	
	Abs.	%	Abs.	%	Abs.	%
<b>SECCIÓN 3. IDENTIFICACIÓN DE PADRES O TUTOR</b>						
<b>3.1 ¿Qué es usted de (NOMBRE)?</b>						
Total	155	100	68	100	87	100
1 Madre	151	97.42	65	95.59	86	98.85
2 Padre	3	1.94	2	2.94	1	1.15
Blancos	1	0.65	1	1.47		
p3_1_1A						
Sin ocurrencia	155	100.00	68	100.00	87	100.00
p3_1_2						
Mínimo	1		1		1	
1st Cuartil	2		2		2	
Mediana	2		2		2	
Media	3.333		3.356		3.306	
3rd Cuartil	4		4		4	
Máximo	13		12		13	
<b>3.2 ¿Vive en esta vivienda el papá de (NOMBRE)?</b>						
Total	155	100	68	100	87	100
1 Sí	131	84.52	59	86.76	72	82.76
2 No	21	13.55	6	8.82	15	17.24
Blancos	3	1.94	3	4.41		
p3_2_2						
Mínimo	1		1		1	
1st Cuartil	1		1		1	
Mediana	1		1		1	
Media	2.389		2.407		2.366	
3rd Cuartil	3		3		3	
Máximo	12		11		12	
<b>3.3 ¿Vive en esta vivienda la mamá de (NOMBRE)?</b>						
Total	4	2.58	3	4.41	1	1.15
1 Sí	4	2.58	3	4.41	1	1.15
p3_3_2						
Mínimo	2		2		Sin ocurrencia	
1st Cuartil	3.25		3.25			

Módulo							
CONCEPTO		TOTAL		ESTADO DE MÉXICO		VERACRUZ	
		Abs.	%	Abs.	%	Abs.	%
	Mediana	4.5		4.5			
	Media	4.5		4.5			
	3rd Cuartil	5.75		5.75			
	Máximo	7		7			
3.4 ¿Cuando nació (NOMBRE) qué edad tenía su mamá?							
		Sin ocurrencia		Sin ocurrencia		Sin ocurrencia	
3.5 ¿Usted se hace cargo del aseo, alimentación y cuidado de (NOMBRE)?							
	Total	155	100	68	100	87	100
	1 Sí	153	98.71	66	97.06	87	100.00
	2 No	1	0.65	1	1.47		
	Blancos	1	0.65	1	1.47		
SECCIÓN 4. SALUD REPRODUCTIVA Y MATERNO INFANTIL							
4.1 ¿Cuántos embarazos en total ha tenido?							
	Mínimo	1		1		1	
	1st Cuartil	1		1		1	
	Mediana	2		2		2	
	Media	2.311		2.446		2.209	
	3rd Cuartil	3		3		3	
	Máximo	10		6		10	
4.2 En total ¿cuántas hijas e hijos que nacieron vivos ha tenido?							
	Mínimo	1		1		1	
	1st Cuartil	1		1		1	
	Mediana	2		2		2	
	Media	2.086		2.2		2	
	3rd Cuartil	3		3		2	
	Máximo	9		5		9	
4.3 ¿Falleció alguno de sus hijos o hijas antes de los 5 años?							
	Total	155	100	68	100	87	100
	1 Sí	7	4.52	3	4.41	4	4.60
	2 No	144	92.90	62	91.18	82	94.25
	Blancos	4	2.58	3	4.41	1	1.15
4.4 ¿A qué edad falleció(eron) su(s) hijo(s/as) menores de 5 años?							
p4_4_1	Mínimo	2		3		2	
	1st Cuartil	3		3		50	
	Mediana	66		3		66	
	Media	42		27.67		52.75	
	3rd Cuartil	71.5		40		68.75	
	Máximo	77		77		77	

Módulo							
CONCEPTO		TOTAL		ESTADO DE MÉXICO		VERACRUZ	
		Abs.	%	Abs.	%	Abs.	%
p4_4_2	Mínimo	2		Sin ocurrencia		2	
	1st Cuartil	2				2	
	Mediana	2				2	
	Media	2				2	
	3rd Cuartil	2				2	
	Máximo	2				2	
p4_4_3	Mínimo	66		Sin ocurrencia		66	
	1st Cuartil	66				66	
	Mediana	66				66	
	Media	66				66	
	3rd Cuartil	66				66	
	Máximo	66				66	
4.5.1 ¿Durante el embarazo de (NOMBRE) usted tomó ácido fólico?							
	Total	155	100	68	100	87	100
	1 Sí	146	94.19	62	91.18	84	96.55
	2 No	5	3.23	3	4.41	2	2.30
	Blancos	4	2.58	3	4.41	1	1.15
4.5.2 ¿A partir de qué mes de embarazo lo tomó?							
	Mínimo	1		1		1	
	1st Cuartil	1		1		2	
	Mediana	2		2		2	
	Media	2.5		2.548		2.464	
	3rd Cuartil	3		3		3	
	Máximo	7		7		6	
4.5.3 ¿Cuántos meses lo tomó?							
	Mínimo	0		2		0	
	1st Cuartil	5		5		5	
	Mediana	6		6		6	
	Media	6.24		6.21		6.262	
	3rd Cuartil	8		8		8	
	Máximo	11		9		11	
4.6.1 ¿Durante el embarazo de (NOMBRE) usted tomó hierro?							
	Total	155	100	68	100	87	100
	1 Sí	129	83.23	46	67.65	83	95.40
	2 No	22	14.19	19	27.94	3	3.45
	Blancos	4	2.58	3	4.41	1	1.15
4.6.2 ¿A partir de qué mes de embarazo lo tomó?							



Módulo							
CONCEPTO		TOTAL		ESTADO DE MÉXICO		VERACRUZ	
		Abs.	%	Abs.	%	Abs.	%
	Mínimo	1		1		1	
	1st Cuartil	2		2		2	
	Mediana	3		3		3	
	Media	2.868		2.978		2.807	
	3rd Cuartil	4		4		3	
	Máximo	9		8		9	
4.6.3 ¿Cuántos meses lo tomó?							
	Mínimo	0		0		0	
	1st Cuartil	4		4		5	
	Mediana	6		5		6	
	Media	5.736		5.37		5.94	
	3rd Cuartil	7		7		7	
	Máximo	12		9		12	
4.7 ¿Usted está inscrita al Programa Oportunidades?							
	Total	155	100	68	100	87	100
	1 Sí	29	18.71	8	11.76	21	24.14
	2 No	121	78.06	56	82.35	65	74.71
	Blancos	5	3.23	4	5.88	1	1.15
4.8.1 Durante el embarazo y/o mientras le dio (le ha dado) leche materna a (NOMBRE), ¿consumió el suplemento Nutrivida que dan en el Programa Oportunidades?							
	Total	155	100	68	100	87	100
	1 Sí	15	9.68	5	7.35	10	11.49
	2 No	14	9.03	3	4.41	11	12.64
	Blancos	126	81.29	60	88.24	66	75.86
4.8.2 ¿Cuántos meses lo tomó (ha tomado)?							
	Mínimo	0		0		1	
	1st Cuartil	3.25		4		3	
	Mediana	5.5		5		6	
	Media	6.071		5		6.667	
	3rd Cuartil	9		7		9	
	Máximo	16		9		16	
4.9 Cuando estaba embarazada de (NOMBRE) ¿quién(es) y cuántas veces la revisó(aron)?							
p4_9_1_1	Total	155	100	68	100	87	100
	1 Médico	149	96.13	65	95.59	84	96.55
	Blancos	6	3.87	3	4.41	3	3.45
p4_9_1_2	Mínimo	1		1		1	
	1st Cuartil	5		4		6	
	Mediana	7		6		7	

Módulo							
CONCEPTO		TOTAL		ESTADO DE MÉXICO		VERACRUZ	
		Abs.	%	Abs.	%	Abs.	%
p4_9_2_1	Media	6.99		6.456		7.682	
	3rd Cuartil	9		8		9	
	Máximo	20		20		18	
	<b>Total</b>	<b>155</b>	<b>100</b>	<b>68</b>	<b>100</b>	<b>87</b>	<b>100</b>
p4_9_2_2	2 Enfermera	6	3.87	3	4.41	3	3.45
	Blancos	149	96.13	65	95.59	84	96.55
	Mínimo	1		1		Sin ocurrencia	
	1st Cuartil	1.5		1.5			
p4_9_3_1	Mediana	2		2			
	Media	3.667		3.667			
	3rd Cuartil	5		5			
	Máximo	8		8			
p4_9_3_2	<b>Sin ocurrencia</b>	<b>155</b>	<b>100.00</b>	<b>68</b>	<b>100.00</b>	<b>87</b>	<b>100.00</b>
	Sin ocurrencia			Sin ocurrencia		Sin ocurrencia	
	<b>Total</b>	<b>155</b>	<b>100</b>	<b>68</b>	<b>100</b>	<b>87</b>	<b>100</b>
	4 Partera	4	2.58			4	4.60
p4_9_4_1	Blancos	151	97.42	68	100.00	83	95.40
	Mínimo	5		Sin ocurrencia		5	
	1st Cuartil	5.25				5.25	
	Mediana	5.5				5.5	
p4_9_4_2	Media	5.5				5.5	
	3rd Cuartil	5.75				5.75	
	Máximo	6				6	
	<b>Sin ocurrencia</b>	<b>155</b>	<b>100.00</b>	<b>68</b>	<b>100.00</b>	<b>87</b>	<b>100.00</b>
p4_9_5_1	Sin ocurrencia			Sin ocurrencia		Sin ocurrencia	
	<b>Total</b>	<b>155</b>	<b>100</b>	<b>68</b>	<b>100</b>	<b>87</b>	<b>100</b>
	6 Nadie	3	1.94			3	3.45
	Blancos	152	98.06	68	100.00	84	96.55
4.10 ¿Dónde la revisaron?							
p4_10_1	<b>Total</b>	<b>155</b>	<b>100</b>	<b>68</b>	<b>100</b>	<b>87</b>	<b>100</b>
	SSA Centro de Salud u						
	1 hospital	125	80.65	53	77.94	72	82.76
	Blancos	30	19.35	15	22.06	15	17.24

Módulo						
CONCEPTO	TOTAL		ESTADO DE MÉXICO		VERACRUZ	
	Abs.	%	Abs.	%	Abs.	%
p4_10_2						
<b>Total</b>	<b>155</b>	<b>100</b>	<b>68</b>	<b>100</b>	<b>87</b>	<b>100</b>
2 IMSS Oportunidades	2	1.29	1	1.47	1	1.15
Blancos	153	98.71	67	98.53	86	98.85
p4_10_3						
<b>Total</b>	<b>155</b>	<b>100</b>	<b>68</b>	<b>100</b>	<b>87</b>	<b>100</b>
3 IMSS	8	5.16	3	4.41	5	5.75
Blancos	147	94.84	65	95.59	82	94.25
p4_10_4						
<b>Total</b>	<b>155</b>	<b>100</b>	<b>0</b>	<b>0</b>	<b>87</b>	<b>100</b>
4 ISSSTE	2	1.29			2	2.30
Blancos	153	98.71			85	97.70
p4_10_5						
<b>Sin ocurrencia</b>	<b>155</b>	<b>100.00</b>	<b>68</b>	<b>100.00</b>	<b>87</b>	<b>100.00</b>
p4_10_6						
<b>Sin ocurrencia</b>	<b>155</b>	<b>100.00</b>	<b>68</b>	<b>100.00</b>	<b>87</b>	<b>100.00</b>
p4_10_7						
<b>Total</b>	<b>155</b>	<b>100</b>	<b>68</b>	<b>100</b>	<b>87</b>	<b>100</b>
Consultorio u hospital						
7 privado	33	21.29	20	29.41	13	14.94
Blancos	122	78.71	48	70.59	74	85.06
p4_10_8						
<b>Sin ocurrencia</b>	<b>155</b>	<b>100.00</b>	<b>68</b>	<b>100.00</b>	<b>87</b>	<b>100.00</b>
p4_10_9						
<b>Total</b>	<b>150</b>	<b>96.77</b>	<b>67</b>	<b>98.53</b>	<b>83</b>	<b>95.40</b>
9 Otro lugar	5	3.23	1	1.47	4	4.60
Blancos	150	96.77	67	98.53	83	95.40
p4_10_9A						
<b>Total</b>	<b>155</b>	<b>100</b>	<b>68</b>	<b>100</b>	<b>87</b>	<b>100</b>
HOSPITAL DE LA MUJER	1	0.65	1	1.47		
HOSPITAL ESCUELA	1	0.65			1	1.15
LA CASA DE LA PARTERA	1	0.65			1	1.15
Blancos	152	98.06	67	98.53	85	97.70
4.11 ¿Cuántos meses de embarazo tenía cuando la revisaron por primera vez?						
Mínimo	0		1		0	
1st Cuartil	1		1		1	
Mediana	2		2		2	
Media	2.611		2.785		2.476	
3rd Cuartil	3		4		3	
Máximo	9		9		9	
4.12 ¿Durante el embarazo de (NOMBRE) tuvo complicaciones como ...						
p4_12_1						
<b>Total</b>	<b>155</b>	<b>100</b>	<b>68</b>	<b>100</b>	<b>87</b>	<b>100</b>

Módulo						
CONCEPTO	TOTAL		ESTADO DE MÉXICO		VERACRUZ	
	Abs.	%	Abs.	%	Abs.	%
1 diabetes?	2	1.29			2	2.30
Blancos	153	98.71	68	100.00	85	97.70
p4_12_2						
<b>Total</b>	<b>155</b>	<b>100</b>	<b>68</b>	<b>100</b>	<b>87</b>	<b>100</b>
hinchazón de piernas, pies o						
2 manos?	34	21.94	13	19.12	21	24.14
Blancos	121	78.06	55	80.88	66	75.86
p4_12_3						
<b>Total</b>	<b>155</b>	<b>100</b>	<b>68</b>	<b>100</b>	<b>87</b>	<b>100</b>
3 preclampsia (presión alta)?	18	11.61	3	4.41	15	17.24
Blancos	137	88.39	65	95.59	72	82.76
p4_12_4						
<b>Total</b>	<b>155</b>	<b>100</b>	<b>68</b>	<b>100</b>	<b>87</b>	<b>100</b>
4 convulsiones?	1	0.65			1	1.15
Blancos	154	99.35	68	100.00	86	98.85
p4_12_5						
<b>Total</b>	<b>155</b>	<b>100</b>	<b>68</b>	<b>100</b>	<b>87</b>	<b>100</b>
5 amenaza de aborto?	37	23.87	18	26.47	19	21.84
Blancos	118	76.13	50	73.53	68	78.16
p4_12_6						
<b>Total</b>	<b>155</b>	<b>100</b>	<b>68</b>	<b>100</b>	<b>87</b>	<b>100</b>
infección en vías urinarias o						
6 riñones?	63	40.65	28	41.18	35	40.23
Blancos	92	59.35	40	58.82	52	59.77
p4_12_7						
<b>Total</b>	<b>155</b>	<b>100</b>	<b>68</b>	<b>100</b>	<b>87</b>	<b>100</b>
7 Otra	19	12.26	10	14.71	9	10.34
Blancos	136	87.74	58	85.29	78	89.66
p4_12_7A						
<b>Total</b>	<b>155</b>	<b>100</b>	<b>68</b>	<b>100</b>	<b>87</b>	<b>100</b>
AMENAZA DE ABORTO	1	0.65			1	1.15
ANEMIA	1	0.65	1	1.47		
DOLOR POR CESAREA						
ANTERIOR	1	0.65	1	1.47		
FALTA DE LIQUIDO						
AMNIOTICO	1	0.65			1	1.15
HINCHAZON DE TODO EL						
CUERPO	1	0.65	1	1.47		
HIPEREMESIS (VÓMITOS Y						
NO RETE	1	0.65	1	1.47		
LA NIÑA VENIA PELVICA	1	0.65	1	1.47		
MANCHAS Y SALPULLIDO						
(HERPES)	1	0.65	1	1.47		

Módulo							
CONCEPTO		TOTAL		ESTADO DE MÉXICO		VERACRUZ	
		Abs.	%	Abs.	%	Abs.	%
p4_12_8	PRESION BAJA	4	2.58	1	1.47	3	3.45
	TENIA UN POCO BAJA LA						
	PRESION	1	0.65	1	1.47		
	Blancos	142	91.61	60	88.24	82	94.25
	<b>Total</b>	<b>155</b>	<b>100</b>	<b>68</b>	<b>100</b>	<b>87</b>	<b>100</b>
	8 ¿Ninguna complicación?	59	38.06	21	30.88	38	43.68
	Blancos	96	61.94	47	69.12	49	56.32
SECCIÓN 5. DATOS SOBRE EL NACIMIENTO DEL MENOR							
5.1 ¿Cuántos meses de embarazo tenía (la mamá) cuando nació (NOMBRE)?							
	Mínimo	6		6		7	
	1st Cuartil	9		9		9	
	Mediana	9		9		9	
	Media	8.824		8.806		8.837	
	3rd Cuartil	9		9		9	
	Máximo	9		9		9	
5.2 ¿El nacimiento de (NOMBRE) fue ...							
	<b>Total</b>	<b>155</b>	<b>100</b>	<b>68</b>	<b>100</b>	<b>87</b>	<b>100</b>
	1 parto normal?	82	52.90	36	52.94	46	52.87
	2 cesárea por urgencia?	55	35.48	28	41.18	27	31.03
	3 cesárea programada?	17	10.97	3	4.41	14	16.09
	Blancos	1	0.65	1	1.47		
5.3 ¿Durante el parto o después del nacimiento de (NOMBRE), tuvo complicaciones como ...							
p5_3_1	<b>Total</b>	<b>155</b>	<b>100</b>	<b>68</b>	<b>100</b>	<b>87</b>	<b>100</b>
	1 presión alta o preclampsia?	12	7.74	4	5.88	8	9.20
	Blancos	143	92.26	64	94.12	79	90.80
p5_3_2	<b>Total</b>	<b>155</b>	<b>100</b>	<b>68</b>	<b>100</b>	<b>87</b>	<b>100</b>
	contracciones o dolores de parto fuertes y regulares con duración de 12 horas o						
	2 más?	16	10.32	8	11.76	8	9.20
	Blancos	139	89.68	60	88.24	79	90.80
p5_3_3	<b>Total</b>	<b>155</b>	<b>100</b>	<b>68</b>	<b>100</b>	<b>87</b>	<b>100</b>
	hemorragia vaginal abundante después del						
	3 parto?	9	5.81	4	5.88	5	5.75
	Blancos	146	94.19	64	94.12	82	94.25
p5_3_4							

Módulo							
CONCEPTO		TOTAL		ESTADO DE MÉXICO		VERACRUZ	
		Abs.	%	Abs.	%	Abs.	%
p5_3_5	Total	155	100	68	100	87	100
	fiebre alta y secreción						
	4 vaginal con mal olor?	6	3.87	2	2.94	4	4.60
	Blancos	149	96.13	66	97.06	83	95.40
p5_3_6	Total	155	100	68	100	87	100
	convulsiones/ataques que no hayan sido causados por						
	5 fiebre?	3	1.94	1	1.47	2	2.30
	Blancos	152	98.06	67	98.53	85	97.70
p5_3_6A	Total	155	100	68	100	87	100
	6 Otra	15	9.68	10	14.71	5	5.75
	Blancos	140	90.32	58	85.29	82	94.25
	p5_3_7	Total	155	100	68	100	87
INFECCION DE LA ERIDA		1	0.65	1	1.47		
INFECCIÓN POR MALA SUTURACIÓN		1	0.65	1	1.47		
LA ANESTESIARON MAL							
DOLOR CABE		1	0.65	1	1.47	83	95.40
LA PLACENTA NO SALIA		1	0.65			1	1.15
LE LASTIMARON UN NERVIO AL MOM		1	0.65	1	1.47		
LOS DOLORES SE PASARON		1	0.65	1	1.47		
PARALISIS FACIAL E							
INCHAZON DE		1	0.65	1	1.47	1	1.15
PRESION BAJA		2	1.29	1	1.47	1	1.15
PUNCIÓN DE DURA MADRE		1	0.65	1	1.47		
SIENTE COSAS RARAS EN LA VAGINA		1	0.65			1	1.15
VENIA ENREDADA EN EL CORDON		1	0.65				
Blancos		143	92.26	60	88.24		
Total		155	100	68	100	87	100
7 ¿Ninguna complicación?		107	69.03	43	63.24	64	73.56
Blancos		48	30.97	25	36.76	23	26.44
5.4 ¿Quién la atendió (a la mamá) al momento que nació (NOMBRE)?							
	Total	155	100	68	100	87	100
	1 Médico	150	96.77	65	95.59		

Módulo						
CONCEPTO	TOTAL		ESTADO DE MÉXICO		VERACRUZ	
	Abs.	%	Abs.	%	Abs.	%
Promotora, auxiliar o 3 asistente de salud, partera 5 Otra persona 6 Nadie Blancos	1 2 1 1	0.65 1.29 0.65 0.65	1  1 1	1.47  1.47 1.47	  2 85	  2.30 97.70
5.5 ¿En dónde la atendieron cuando nació (NOMBRE)?						
Total	155	100	68	100	87	100
SSA Centro de Salud u						
1 Hospital	128	82.58	53	77.94	75	86.21
3 IMSS	6	3.87	2	2.94	4	4.60
4 ISSSTE	1	0.65			1	1.15
Consultorio u hospital						
7 privado	16	10.32	10	14.71	6	6.90
9 Casa de la embarazada	1	0.65	1	1.47		
10 Otro lugar	1	0.65	1	1.47		
Blancos	2	1.29	1	1.47	1	1.15
p5_5A						
Total	155	100	68	100	87	100
HOPITAL DE LA MUJER	1	0.65	1	1.47		
Blancos	154	99.35	67	98.53	87	100.00
5.6 ¿Cuánto pesó (NOMBRE) al nacer?						
Mínimo	1200		1200		2200	
1st Cuartil	2970		2850		3100	
Mediana	3250		3200		3400	
Media	3263		3097		3390	
3rd Cuartil	3600		3475		3775	
Máximo	4800		4800		4600	
5.7 Cuando nació (NOMBRE)...						
¿requirió incubadora?	p5_7_1					
Total	155	100	68	100	87	100
1 Sí	16	10.32	6	8.82	10	11.49
2 No	138	89.03	61	89.71	77	88.51
Blancos	1	0.65	1	1.47		
5.8 ¿Dónde lo(a) atendieron?						
¿requirió incubadora?	p5_8_1					
Total	155	100	68	100	87	100
SSA Centro de salud u						
1 hospital	14	9.03	7	10.29	7	8.05
3 IMSS	2	1.29			2	2.30

Módulo								
CONCEPTO			TOTAL		ESTADO DE MÉXICO		VERACRUZ	
			Abs.	%	Abs.	%	Abs.	%
Blancos			139	89.68	61	89.71	78	89.66
5.9 ¿Cuánto pagó por la atención que recibió (NOMBRE) en esa ocasión?								
¿requirió incubadora?	p5_9_1	Mínimo	0		0		0	
		1st Cuartil	0		1025		0	
		Mediana	0		2950		0	
		Media	2167		3583		1222	
		3rd Cuartil	2950		5625		0	
		Máximo	10000		8700		10000	
		5.7 Cuando nació (NOMBRE)...						
¿fue necesario trasladarlo al (a otro) hospital?	p5_7_2	Total	155	100	68	100	87	100
		1 Sí	3	1.94	3	4.41		
		2 No	150	96.77	64	94.12	86	98.85
		Blancos	2	1.29	1	1.47	1	1.15
		5.8 ¿Dónde lo(a) atendieron?						
¿fue necesario trasladarlo al (a otro) hospital?	p5_8_2	Total	155	100	68	100	87	100
		SSA Centro de salud u						
		1 hospital	1	0.65	1	1.47		
		Consultorio u hospital						
		7 privado	1	0.65	1	1.47		
		9 Otro lugar	1	0.65	1	1.47		
Blancos	152	98.06	65	95.59	87	100.00		
5.9 ¿Cuánto pagó por la atención que recibió (NOMBRE) en esa ocasión?								
¿fue necesario trasladarlo al (a otro) hospital?	p5_9_2	Mínimo	0		0		Sin ocurrencia	
		1st Cuartil	500		500			
		Mediana	1000		1000			
		Media	2867		2867			
		3rd Cuartil	4300		4300			
		Máximo	7600		7600			
		5.7 Cuando nació (NOMBRE)...						
¿requirió terapia intensiva?	p5_7_3	Total	155	100	68	100	87	100
		1 Sí	4	2.58	3	4.41	1	1.15



Módulo								
CONCEPTO			TOTAL		ESTADO DE MÉXICO		VERACRUZ	
			Abs.	%	Abs.	%	Abs.	%
2 No			150	96.77	64	94.12	86	98.85
Blancos			1	0.65	1	1.47		
5.8 ¿Dónde lo(a) atendieron?								
¿requirió terapia inte	p5_8_3	Total	155	100	68	100	87	100
SSA Centro de salud u								
1 hospital			4	2.58	3	4.41	1	1.15
Blancos			151	97.42	65	95.59	86	98.85
5.9 ¿Cuánto pagó por la atención que recibió (NOMBRE) en esa ocasión?								
¿requirió terapia								
intensiva?	p5_9_3	Mínimo	0		1600		0	
		1st Cuartil	400		1600		0	
		Mediana	800		1600		0	
		Media	800		1600		0	
		3rd Cuartil	1200		1600		0	
		Máximo	1600		1600		0	
5.10 A (NOMBRE), ¿algún personal de salud le ...								
encontró	p5_10_1		155	100	68	100	87	100
malformación o								
defecto al nacer?		Total						
		1 Sí	7	4.52	3	4.41	4	4.60
		2 No	147	94.84	64	94.12	83	95.40
		Blancos	1	0.65	1	1.47		
5.11 ¿En qué institución?								
encontró	p5_11_1		155	100	68	100	87	100
malformación o								
defecto al nacer?		Total						
		SSA Centro de salud u						
		1 hospital	7	4.52	4	5.88	3	3.45
		Consultorio u hospital						
		7 privado	1	0.65			1	1.15
		Blancos	147	94.84	64	94.12	83	95.40
5.10 A (NOMBRE), ¿algún personal de salud le ...								
	p5_10_2	Total	155	100	68	100	87	100
		1 Sí	120	77.42	43	63.24	77	88.51
		2 No	32	20.65	23	33.82	9	10.34
		Blancos	3	1.94	2	2.94	1	1.15
5.11 ¿En qué institución?								

Módulo								
CONCEPTO			TOTAL		ESTADO DE MÉXICO		VERACRUZ	
			Abs.	%	Abs.	%	Abs.	%
sacó sangre del talón para ver si tenía problemas en su tiroides?	p5_11_2		155	100.00	68	100.00	87	100.00
		Total						
		SSA Centro de salud u						
		1 hospital	103	66.45	39	57.35	64	73.56
		2 IMSS Oportunidades	1	0.65			1	1.15
		3 IMSS	5	3.23	1	1.47	4	4.60
		4 ISSSTE	1	0.65			1	1.15
		Consultorio u hospital						
		7 privado	7	4.52	3	4.41	4	4.60
		9 Otro lugar	2	1.29			2	2.30
	Blancos	36	23.23	25	36.76	11	12.64	
5.12 ¿Cuál es la fecha de nacimiento de (NOMBRE)?								
Día	p5_12_1	Mínimo	1		2		1	
		1st Cuartil	7		7		6.75	
		Mediana	15		15		15	
		Media	15.32		15.16		15.44	
		3rd Cuartil	23		21		23.25	
		Máximo	30		30		30	
	Mes	p5_12_2	Mínimo	1		1		1
		1st Cuartil	4		4		4	
		Mediana	7		6		7	
		Media	6.863		6.698		6.988	
		3rd Cuartil	10		9		10.5	
		Máximo	12		12		12	
Año		p5_12_3	Mínimo	6		6		6
		1st Cuartil	7		7		7	
		Mediana	7		7		7	
		Media	6.907		6.91		6.905	
		3rd Cuartil	7		7		7	
		Máximo	7		7		7	
	5.13 Cuando nació (NOMBRE) ¿le entregaron el certificado de nacimiento?							
	Total	155	100.00	68	100.00	87	100.00	
	Blancos	1	0.65	1	1.47			
	1 Sí	150	96.77	67	98.53	83	95.40	
	2 No	4	2.58			4	4.60	

Módulo							
CONCEPTO		TOTAL		ESTADO DE MÉXICO		VERACRUZ	
		Abs.	%	Abs.	%	Abs.	%
5.14 ¿A los cuántos meses de nacido registró a (NOMBRE) para obtener su acta de nacimiento?							
	Mínimo	0		0		0	
	1st Cuartil	1		0		1	
	Mediana	2		1		2	
	Media	6.461		3.597		8.667	
	3rd Cuartil	4		3		4.5	
	Máximo	66		66		66	
SECCIÓN 6. LACTANCIA Y ALIMENTACIÓN							
6.1 ¿Le dio (dieron) leche materna a (NOMBRE) alguna vez?							
	Total	155	100	68	100	87	100
	1 Sí	145	93.55	59	86.76	86	98.85
	2 No	9	5.81	8	11.76	1	1.15
	Blancos	1	0.65	1	1.47		
6.2 En los primeros tres días de nacido(a) a (NOMBRE) ¿le dio (dieron) algo de beber, aparte de la leche materna como ...							
p6_2_1	Total	155	100.00	68	100.00	87	100.00
	1 agua simple?	17	10.97	1	1.47	16	18.39
	Blancos	138	89.03	67	98.53	71	81.61
p6_2_2	Total	155	100.00	68	100.00	87	100.00
	2 té u otra infusión?	25	16.13	5	7.35	20	22.99
	Blancos	130	83.87	63	92.65	67	77.01
p6_2_3	Total	155	100.00	68	100.00	87	100.00
	3 leche de fórmula?	40	25.81	14	20.59	26	29.89
	Blancos	115	74.19	54	79.41	61	70.11
p6_2_4	Total	155	100.00	68	100.00	87	100.00
	leche que no fuera materna						
	4 ni de fórmula?	2	1.29			2	2.30
	Blancos	153	98.71	68	100.00	85	97.70
p6_2_5	Total	155	100.00	68	100.00	87	100.00
	5 otro líquido?	6	3.87	1	1.47	5	5.75
	Blancos	149	96.13	67	98.53	82	94.25
p6_2_6	Total	155	100.00	68	100.00	87	100.00
	6 Solo leche materna	81	52.26	39	57.35	42	48.38

Módulo								
CONCEPTO			TOTAL		ESTADO DE MÉXICO		VERACRUZ	
			Abs.	%	Abs.	%	Abs.	%
Blancos			74	47.74	29	42.65	45	51.72
6.3 ¿Aún le da (dan) leche materna a (NOMBRE)?								
Total			155	100.00	68	100.00	87	100.00
1 Sí			45	29.03	14	20.59	31	35.63
2 No			99	63.87	45	66.18	54	62.07
Blancos			11	7.10	9	13.24	2	2.30
6.4 ¿Cuánto tiempo le dio (dieron) leche materna a (NOMBRE)?								
Meses	p6_4_1	Mínimo	1		1		1	
		1st Cuartil	4.5		5.5		3	
		Mediana	8		8		8	
		Media	8.033		8.558		7.562	
		3rd Cuartil	12		12		11	
		Máximo	20		20		18	
Días	p6_4_2	Mínimo	3		10		3	
		1st Cuartil	4		10		3.5	
		Mediana	10		10		7	
		Media	9.556		10		9.429	
		3rd Cuartil	14		10		14.5	
		Máximo	20		10		20	
6.5 A (NOMBRE) ¿le ha(n) dado ...								
agua simple?	p6_5_1	Total	155	100.00	68	100.00	87	100.00
		1 Sí	144	92.90	63	92.65	81	93.10
		2 No	9	5.81	3	4.41	6	6.90
		Blancos	2	1.29	2	2.94		
6.6 ¿A qué edad comenzó (NOMBRE) a tomar o comer (ALIMENTO) regularmente?								
agua simple?	p6_6_1_1	Mínimo	1		1		1	
		1st Cuartil	3		5		3	
		Mediana	6		7		5	
		Media	6.252		8.365		4.5	
		3rd Cuartil	7		10		6	
		Máximo	66		66		11	
agua simple?								
Días	p6_6_1_2	Mínimo	1		Sin ocurrencia		1	
		1st Cuartil	2.5				2.5	
		Mediana	3				3	
		Media	6.857				6.857	
		3rd Cuartil	9.5				9.5	
		Máximo	20				20	
56								

Módulo								
CONCEPTO			TOTAL		ESTADO DE MÉXICO		VERACRUZ	
			Abs.	%	Abs.	%	Abs.	%
otra leche distinta a la materna pero no LICONSA?								
p6_5_2	Total		155	100.00	68	100.00	87	100.00
	1 Sí		121	78.06	55	80.88	21	24.14
	2 No		32	20.65	11	16.18		
	Blancos		2	1.29	2	2.94	66	75.86
otra leche distinta a la materna pero no LICONSA?								
Meses	p6_6_2_1	Mínimo	1		1		4	
		1st Cuartil	4		5		7	
		Mediana	8		8		6.849	
		Media	8.69		10.91		10	
		3rd Cuartil	12		12		16	
		Máximo	66		66			
otra leche distinta a la materna pero no LICONSA?								
Días	p6_6_2_2	Mínimo	1		1		2	
		1st Cuartil	1		1		4	
		Mediana	2		1		11.53	
		Media	7.462		1.909		13.5	
		3rd Cuartil	4.75		1		88	
		Máximo	88		10			
leche LICONSA en polvo o líquida?								
p6_5_3	Total		155	100.00	68	100.00	87	100.00
	1 Sí		30	19.35	20	29.41	10	11.49
	2 No		124	80.00	47	69.12	77	88.51
	Blancos		1	0.65	1	1.47		
leche LICONSA en polvo o líquida?								
Meses	p6_6_3_1	Mínimo	6		6		8	
		1st Cuartil	9		8.75		11	
		Mediana	12		12.5		12	
		Media	14.76		15.5		13.11	
		3rd Cuartil	18		18		18	
		Máximo	66		66		18	
leche LICONSA en polvo o líquida?								
Días	p6_6_3_2	Mínimo	2		Sin ocurrencia		2	
		1st Cuartil	2.25				2.25	
		Mediana	2.5				2.5	
		Media	2.5				2.5	
		3rd Cuartil	2.75				2.75	
		Máximo	3				3	

Módulo								
CONCEPTO			TOTAL		ESTADO DE MÉXICO		VERACRUZ	
			Abs.	%	Abs.	%	Abs.	%
líquidos como agua endulzada,								
	p6_5_4	Total	155	100.00	68	100.00	87	100.00
		1 Sí	150	96.77	66	97.06	84	96.55
		2 No	4	2.58	1	1.47	3	3.45
		Blancos	1	0.65	1	1.47		
líquidos como agua endulzada,								
Meses	p6_6_4_1	Mínimo	1		2		1	
		1st Cuartil	5		6		5	
		Mediana	6		6		6	
		Media	6.824		7.288		6.451	
		3rd Cuartil	8		8		8	
		Máximo	18		18		15	
líquidos como agua endulzada,								
Días	p6_6_4_2	Mínimo	1		Sin ocurrencia		1	
		1st Cuartil	2				2	
		Mediana	3				3	
		Media	2.333				2.333	
		3rd Cuartil	3				3	
		Máximo	3				3	
cereales y leguminosas, enteros o en puré?								
	p6_5_5	Total	155	100.00	68	100.00	87	100.00
		1 Sí	119	76.77	51	75.00	68	78.16
		2 No	35	22.58	16	23.53	19	21.84
		Blancos	1	0.65	1	1.47		
cereales y leguminosas, enteros o en puré?								
Meses	p6_6_5_1	Mínimo	3		3		3	
		1st Cuartil	6		6		6	
		Mediana	6		7		6	
		Media	8.092		8.608		7.706	
		3rd Cuartil	9		12		8	
		Máximo	66		20		66	
cereales y leguminosas, enteros o en puré?								
Días	p6_6_5_2		Sin ocurrencia		Sin ocurrencia		Sin ocurrencia	
frutas y verduras?	p6_5_6							
		Total	155	100.00	68	100.00	87	100.00
		1 Sí	148	95.48	65	95.59	83	95.40
		2 No	6	3.87	2	2.94	4	4.60

Módulo									
CONCEPTO			TOTAL		ESTADO DE MÉXICO		VERACRUZ		
			Abs.	%	Abs.	%	Abs.	%	
Blancos			1	0.65	1	1.47			
frutas y verduras?									
Meses	p6_6_6_1	Mínimo	2		3		2		
		1st Cuartil	4		4		4		
		Mediana	6		6		6		
		Media	6.764		6.446		7.012		
		3rd Cuartil	8		7		8		
		Máximo	66		14		66		
frutas y verduras?									
Días	p6_6_6_2	Sin ocurrencia			Sin ocurrencia		Sin ocurrencia		
carnes enteras o en puré?									
	p6_5_7								
		Total	155	100.00	68	100.00	87	100.00	
		1 Sí	114	73.55	54	79.41	60	68.97	
		2 No	40	25.81	13	19.12	27	31.03	
		Blancos	1	0.65	1	1.47			
carnes enteras o en puré?									
Meses	p6_6_7_1	Mínimo	4		5		4		
		1st Cuartil	6		6.25		6		
		Mediana	8		8		8		
		Media	9.912		10.87		9.05		
		3rd Cuartil	11		12		10.25		
		Máximo	66		66		66		
carnes enteras o en puré?									
Días	p6_6_7_2	Sin ocurrencia			Sin ocurrencia		Sin ocurrencia		
huevo?									
	p6_5_8								
		Total	155	100.00	68	100.00	87	100.00	
		1 Sí	131	84.52	61	89.71	70	80.46	
		2 No	23	14.84	6	8.82	17	19.54	
		Blancos	1	0.65	1	1.47			
huevo?									
Meses	p6_6_8_1	Mínimo	4		4		4		
		1st Cuartil	8		8		8		
		Mediana	12		11		12		
		Media	10.72		10.02		11.33		
		3rd Cuartil	12		12		12		
		Máximo	66		14		66		

Módulo								
CONCEPTO			TOTAL		ESTADO DE MÉXICO		VERACRUZ	
			Abs.	%	Abs.	%	Abs.	%
huevo?								
Días	p6_6_8_2		Sin ocurrencia		Sin ocurrencia		Sin ocurrencia	
lácteos?	p6_5_9							
		Total	155	100.00	68	100.00	87	100.00
		1 Sí	132	85.16	60	88.24	15	17.24
		2 No	22	14.19	7	10.29		
		Blancos	1	0.65	1	1.47	72	82.76
lácteos?								
Meses	p6_6_9_1	Mínimo	3		3		3	
		1st Cuartil	7		7.75		6.75	
		Mediana	9		9		10	
		Media	10.32		9.583		10.93	
		3rd Cuartil	12		12		12	
		Máximo	66		18		66	
lácteos?								
Días	p6_6_9_2		Sin ocurrencia		Sin ocurrencia		Sin ocurrencia	
NUTRISANO?	p6_5_10							
		Total	155	100.00	68	100.00	87	100.00
		1 Sí	22	14.19	8	11.76	14	16.09
		2 No	131	84.52	59	86.76	72	82.76
		Blancos	2	1.29	1	1.47	1	1.15
NUTRISANO?								
Meses	p6_6_10_1	Mínimo	3		5		3	
		1st Cuartil	6		6.75		6	
		Mediana	8		8		7	
		Media	13.27		16.12		11.64	
		3rd Cuartil	11.25		13.75		9	
		Máximo	66		66		66	
NUTRISANO?								
Días	p6_6_10_2		Sin ocurrencia		Sin ocurrencia		Sin ocurrencia	
frituras, galletas, dulces o pastelitos?								
	p6_5_11							
		Total	155	100.00	68	100.00	87	100.00
		1 Sí	141	90.97	64	94.12	77	88.51
		2 No	13	8.39	3	4.41	10	11.49
		Blancos	1	0.65	1	1.47		
frituras, galletas, dulces o pastelitos?								



Módulo								
CONCEPTO			TOTAL		ESTADO DE MÉXICO		VERACRUZ	
			Abs.	%	Abs.	%	Abs.	%
Meses	p6_6_11_1	Mínimo	3		3		4	
		1st Cuartil	8		8		9	
		Mediana	12		12		12	
		Media	11.99		11.22		12.62	
		3rd Cuartil	12		12		12	
		Máximo	66		66		66	
frituras, galletas, dulces o pastelitos?								
Días	p6_6_11_2		Sin ocurrencia		Sin ocurrencia		Sin ocurrencia	
SECCIÓN 7. INSCRIPCIÓN AL SMNG								
7.1 ¿En qué fecha inscribió a (NOMBRE) al Seguro Médico para una Nueva Generación?								
Día	p7_1_1	Mínimo	1		1		1	
		1st Cuartil	11		11.75		9.25	
		Mediana	18.5		20		17	
		Media	17.61		18.75		16.79	
		3rd Cuartil	25		26.25		24	
		Máximo	31		31		31	
Mes	p7_1_2	Mínimo	1		1		1	
		1st Cuartil	5		6		5	
		Mediana	8		8		8	
		Media	7.376		7.295		7.438	
		3rd Cuartil	10		10		10	
		Máximo	12		12		12	
Año	p7_1_3	Mínimo	6		6		6	
		1st Cuartil	7		7		7	
		Mediana	7		7		7	
		Media	6.986		6.984		6.987	
		3rd Cuartil	7		7		7	
		Máximo	7		7		7	
7.2 ¿Dónde inscribió a (NOMBRE) al SMNG?								
	p7_2	Total	155	100.00	68	100.00	87	100.00
		2 Módulo en Unidad de Salud	23	14.84	15	22.06	8	9.20
		3 Módulo móvil	2	1.29	1	1.47	1	1.15
		4 Campaña de salud	2	1.29	1	1.47	1	1.15
		5 Otro lugar	5	3.23	1	1.47	4	4.60
		Blancos	5	3.23	1	1.47	4	4.60
		1 Módulo en hospital	118	76.13	49	72.06	69	79.31
	p7_2A							

Módulo						
CONCEPTO	TOTAL		ESTADO DE MÉXICO		VERACRUZ	
	Abs.	%	Abs.	%	Abs.	%
<b>Total</b>	<b>155</b>	<b>100.00</b>	<b>68</b>	<b>100.00</b>	<b>87</b>	<b>100.00</b>
MODULO EN EL						
AYUNTAMIENTO	1	0.65			1	1.15
VISITA DOMICILIARIA	1	0.65				
Blancos	152	98.06	67	98.53	85	97.70
CENTRO D ESPECIALIDADES	1	0.65	1	1.47	1	1.15
<b>7.3 Cuando inscribió a (NOMBRE), ¿su familia ya contaba con el Seguro Popular?</b>						
<b>Total</b>	<b>155</b>	<b>100.00</b>	<b>68</b>	<b>100.00</b>	<b>87</b>	<b>100.00</b>
2 No y la familia se inscribió en	139	89.68	61	89.71	78	89.66
Blancos	7	4.52	2	2.94	5	5.75
1 Sí	9	5.81	5	7.35	4	4.60
<b>7.4 ¿Le entregaron copia de la póliza de inscripción de (NOMBRE) al SMNG?</b>						
<b>Total</b>	<b>155</b>	<b>100.00</b>	<b>68</b>	<b>100.00</b>	<b>87</b>	<b>100.00</b>
2 No	12	7.74	2	2.94	10	11.49
8 No sabe	1	0.65	1	1.47		
Blancos	5	3.23	1	1.47	4	4.60
1 Sí	137	88.39	64	94.12	73	83.91
<b>7.5 ¿Le entregaron la carta de derechos y obligaciones del SMNG de (NOMBRE)?</b>						
<b>Total</b>	<b>155</b>	<b>100.00</b>	<b>68</b>	<b>100.00</b>	<b>87</b>	<b>100.00</b>
1 Sí	104	67.10	46	67.65	58	66.67
2 No	41	26.45	17	25.00	24	27.59
8 No sabe	5	3.23	4	5.88	1	1.15
Blancos	5	3.23	1	1.47	4	4.60
<b>7.6 ¿Conoce el catálogo de beneficios médicos a los que tiene derecho (NOMBRE) a través del SMNG?</b>						
<b>Total</b>	<b>155</b>	<b>100.00</b>	<b>68</b>	<b>100.00</b>	<b>87</b>	<b>100.00</b>
1 Sí	73	47.10	35	51.47	38	43.68
2 No	77	49.68	32	47.06	45	51.72
Blancos	5	3.23	1	1.47	4	4.60
<b>7.7 La clínica donde le toca recibir atención médica a (NOMBRE), ¿se la asignaron ...</b>						
p7_7 <b>Total</b>	<b>155</b>	<b>100.00</b>	<b>68</b>	<b>100.00</b>	<b>87</b>	<b>100.00</b>
al momento de						
1 inscribirlo(a)?	93	60.00	38	55.88	55	63.22
2 en otro momento?	15	9.68	10	14.71	5	5.75
3 ¿No se la han asignado?	36	23.23	16	23.53	20	22.99
4 Otro	3	1.94	1	1.47	2	2.30
8 No sabe	3	1.94	2	2.94	1	1.15
Blancos	5	3.23	1	1.47	4	4.60

Módulo						
CONCEPTO	TOTAL		ESTADO DE MÉXICO		VERACRUZ	
	Abs.	%	Abs.	%	Abs.	%
p7_7A						
Total	155	100.00	68	100.00	87	100.00
NO LE DIJERON	1	0.65	1	1.47	1	1.15
YA LO TENIA ASIGNADO X L						
S P	1	0.65				
Blancos	153	98.71	67	98.53	86	98.85
7.8 Cuando ha requerido atención médica en unidades de salud u hospitales, ¿personal del Seguro Popular le ha brindado apoyo para obtenerla?						
Total	155	100.00	68	100.00	87	100.00
1 Sí	74	47.74	34	50.00	40	45.98
2 No	47	30.32	18	26.47	29	33.33
3 No ha usado los servicios	29	18.71	15	22.06	14	16.09
Blancos	5	3.23	1	1.47	4	4.60
7.9 ¿Cuánto paga al año por haberse inscrito al Seguro Popular?						
Total	155	100.00	68	100.00	87	100.00
1 No paga	142	91.61	63	92.65	79	90.80
88 No sabe	6	3.87	4	5.88	2	2.30
Blancos	7	4.52	1	1.47	6	6.90
SECCIÓN 8. USO DE SERVICIOS MÉDICOS PREVENTIVOS Y VACUNACIÓN						
8.1.1 ¿Tiene el carnet de citas de (NOMBRE)?						
Total	155	100.00	68	100.00	87	100.00
1 Sí	41	26.45	7	10.29	34	39.08
2 No	99	63.87	55	80.88	44	50.57
Si, pero en ese momento no						
3 lo tiene	13	8.39	5	7.35	8	9.20
Blancos	2	1.29	1	1.47	1	1.15
8.1.2 Por favor muéstreme el carnet de citas de (NOMBRE)						
Total	155	100.00	68	100.00	87	100.00
Al nacer	1	21	2	2.94	19	21.84
	2	20	5	7.35	15	17.24
Sin ocurrencia	114	73.55	61	89.71	53	60.92
A los 7 días						
p8_1_2_2						
Total	155	100.00	68	100.00	87	100.00
	1	18	2	2.94	16	18.39
	2	22	5	7.35	17	19.54
Sin ocurrencia	115	74.19	61	89.71	54	62.07
A los 28 días						
p8_1_2_3						
Total	155	100.00	68	100.00	87	100.00
	1	22	3	4.41	19	21.84
	2	18	4	5.88	14	16.09

Módulo								
CONCEPTO			TOTAL		ESTADO DE MÉXICO		VERACRUZ	
			Abs.	%	Abs.	%	Abs.	%
Revisión cada dos meses	p8_1_2_4	Sin ocurrencia	115	74.19	61	89.71	54	62.07
		Total	155	100.00	68	100.00	87	100.00
		1	28	18.06	3	4.41	25	28.74
		2	11	7.10	4	5.88	7	8.05
		Sin ocurrencia	116	74.84	61	89.71	55	63.22
8.2 La primera vez que llevó a la Unidad Médica de Salud a (NOMBRE) ¿le elaboraron un expediente clínico?								
	Total	155	100.00	68	100.00	87	100.00	
	1 Sí	112	72.26	47	69.12	65	74.71	
	2 No	32	20.65	17	25.00	15	17.24	
	8 No sabe	3	1.94	1	1.47	2	2.30	
	Blancos	8	5.16	3	4.41	5	5.75	
8.3 En total, ¿cuántas veces ha llevado a (NOMBRE) al médico para checar su desarrollo y crecimiento sin estar enfermo?								
	Mínimo	0		0		0		
	1st Cuartil	1		0		3		
	Mediana	4		2		6		
	Media	5.138		3.403		6.434		
	3rd Cuartil	9		6		11		
	Máximo	15		15		15		
8.4 ¿En las revisiones que ha tenido (NOMBRE) le han ...								
	p8_4_1	Total	155	100.00	68	100.00	87	100.00
hecho pruebas para saber si está bien de la vista?								
	1 Sí	22	14.19	7	10.29	15	17.24	
	2 No	130	83.87	59	86.76	71	81.61	
	Blancos	3	1.94	2	2.94	1	1.15	
8.5 ¿En qué institución?								
	p8_5_1	Total	155	100.00	68	100.00	87	100.00
hecho pruebas para saber si está bien de la vista?								
	SSA Centro de Salud u							
	1 hospital	17	10.97	5	7.35	12	13.79	
	Consultorio u hospital							
	7 privado	5	3.23	2	2.94	3	3.45	
	Blancos	133	85.81	61	89.71	72	82.76	
hecho pruebas para saber si escucha bien?								
	p8_4_2							

Módulo							
CONCEPTO		TOTAL		ESTADO DE MÉXICO		VERACRUZ	
		Abs.	%	Abs.	%	Abs.	%
hecho pruebas para saber si escucha bien?	Total	155	100.00	68	100.00	87	100.00
	1 Sí	31	20.00	10	14.71	21	24.14
	2 No	121	78.06	56	82.35	65	74.71
	Blancos	3	1.94	2	2.94	1	1.15
	p8_5_2						
dado hierro?	Total	155	100.00	68	100.00	87	100.00
	SSA Centro de Salud u						
	1 hospital	24	15.48	7	10.29	17	19.54
	Consultorio u hospital						
	7 privado	6	3.87	3	4.41	3	3.45
dado hierro?	9 Otro lugar	1	0.65			1	1.15
	Blancos	124	80.00	58	85.29	66	75.86
	p8_4_3						
	Total	155	100.00	68	100.00	87	100.00
	1 Sí	39	25.16	10	14.71	29	33.33
dado hierro?	2 No	114	73.55	57	83.82	57	65.52
	Blancos	2	1.29	1	1.47	1	1.15
	p8_5_3						
	Total	155	100.00	68	100.00	87	100.00
	SSA Centro de Salud u						
dado vitamina A?	1 hospital	30	19.35	5	7.35	25	28.74
	3 IMSS	1	0.65			1	1.15
	Consultorio u hospital						
	7 privado	8	5.16	5	7.35	3	3.45
	Blancos	116	74.84	58	85.29	58	66.67
dado vitamina A?	p8_4_4						
	Total	155	100.00	68	100.00	87	100.00
	1 Sí	63	40.65	21	30.88	42	48.28
	2 No	90	58.06	46	67.65	44	50.57
	Blancos	2	1.29	1	1.47	1	1.15
dado vitamina A?	p8_5_4						
	Total	155	100.00	68	100.00	87	100.00
	SSA Centro de Salud u						
	1 hospital	49	31.61	15	22.06	34	39.08
	3 IMSS	2	1.29			2	2.30
	Consultorio u hospital						
	7 privado	11	7.10	6	8.82	5	5.75
	9 Otro lugar	2	1.29			2	2.30
	Blancos	91	58.71	47	69.12	44	50.57

Módulo								
CONCEPTO			TOTAL		ESTADO DE MÉXICO		VERACRUZ	
			Abs.	%	Abs.	%	Abs.	%
dado medicamentos para eliminar los parásitos? p8_4_5								
Total			155	100.00	68	100.00	87	100.00
1 Sí			25	16.13	9	13.24	16	18.39
2 No			128	82.58	58	85.29	70	80.46
Blancos			2	1.29	1	1.47	1	1.15
dado medicamentos para eliminar los parásitos? p8_5_5								
Total			155	100.00	68	100.00	87	100.00
SSA Centro de Salud u								
1 hospital			17	10.97	6	8.82	11	12.64
Consultorio u hospital								
7 privado			7	4.52	3	4.41	4	4.60
9 Otro lugar			1	0.65			1	1.15
Blancos			130	83.87	59	86.76	71	81.61
8.6 ¿Tiene la Cartilla Nacional de Vacunación de (NOMBRE)?								
Total			155	100.00	68	100.00	87	100.00
1 Sí			134	86.45	56	82.35	78	89.66
2 No			3	1.94	2	2.94	1	1.15
Si, pero en ese momento no								
3 dispone de la cartilla			17	10.97	9	13.24	8	9.20
Blancos			1	0.65	1	1.47		
8.7 Por favor muéstreme la cartilla de vacunación de (NOMBRE)								
p8_7_1 Total			155	100.00	68	100.00	87	100.00
BCG	1		89	57.42	49	72.06	40	45.98
	2		1	0.65			1	1.15
	Sin ocurrencia		65	41.94	19	27.94	46	52.87
HEPATITIS B p8_7_2								
Total			155	100.00	68	100.00	87	100.00
1			59	38.06	28	41.18	31	35.63
2			31	20.00	21	30.88	10	11.49
Sin ocurrencia			65	41.94	19	27.94	46	52.87
HEPATITIS B p8_7_3								
Total			155	100.00	68	100.00	87	100.00
1			66	42.58	31	45.59	35	40.23
2			23	14.84	18	26.47	5	5.75
Sin ocurrencia			66	42.58	19	27.94	47	54.02
HEPATITIS B p8_7_4								

Módulo								
CONCEPTO		TOTAL		ESTADO DE MÉXICO		VERACRUZ		
		Abs.	%	Abs.	%	Abs.	%	
PENTAVALENTE	p8_7_5	Total	155	100.00	68	100.00	87	100.00
		1	51	32.90	19	27.94	32	36.78
		2	31	20.00	25	36.76	6	6.90
		Sin ocurrencia	73	47.10	24	35.29	49	56.32
		Total	155	100.00	68	100.00	87	100.00
PENTAVALENTE	p8_7_6	1	45	29.03	21	30.88	24	27.59
		2	40	25.81	27	39.71	13	14.94
		Sin ocurrencia	70	45.16	20	29.41	50	57.47
		Total	155	100.00	68	100.00	87	100.00
		1	89	57.42	49	72.06	40	45.98
PENTAVALENTE	p8_7_7	2	1	0.65		1	1.15	
		Sin ocurrencia	65	41.94	19	27.94	46	52.87
		Total	155	100.00	68	100.00	87	100.00
		1	85	54.84	47	69.12	38	43.68
		2	4	2.58	2	2.94	2	2.30
PENTAVALENTE	p8_7_8	Sin ocurrencia	66	42.58	19	27.94	47	54.02
		Total	155	100.00	68	100.00	87	100.00
		1	20	12.90	8	11.76	12	13.79
		2	63	40.65	38	55.88	25	28.74
		Sin ocurrencia	72	46.45	22	32.35	50	57.47
ROTAVIRUS	p8_7_9	Total	155	100.00	68	100.00	87	100.00
		1	42	27.10	16	23.53	26	29.89
		2	46	29.68	33	48.53	13	14.94
		Sin ocurrencia	67	43.23	19	27.94	48	55.17
		Total	155	100.00	68	100.00	87	100.00
ROTAVIRUS	p8_7_10	1	40	25.81	18	26.47	22	25.29
		2	48	30.97	31	45.59	17	19.54
		Sin ocurrencia	67	43.23	19	27.94	48	55.17
		Total	155	100.00	68	100.00	87	100.00
		1	29	18.71	19	27.94	10	11.49
NEUMOCÓCCICA	p8_7_11	2	58	37.42	30	44.12	28	32.18
		Sin ocurrencia	68	43.87	19	27.94	49	56.32
		Total	155	100.00	68	100.00	87	100.00
		1	25	16.13	17	25.00	8	9.20
		2	62	40.00	32	47.06	30	34.48
NEUMOCÓCCICA	p8_7_12	Sin ocurrencia	68	43.87	19	27.94	49	56.32
		Total	155	100.00	68	100.00	87	100.00
		1	25	16.13	17	25.00	8	9.20
		2	62	40.00	32	47.06	30	34.48
		Sin ocurrencia	68	43.87	19	27.94	49	56.32

Módulo								
CONCEPTO			TOTAL		ESTADO DE MÉXICO		VERACRUZ	
			Abs.	%	Abs.	%	Abs.	%
NEUMOCÓCCICA	p8_7_13							
		Total	155	100.00	68	100.00	87	100.00
		1	14	9.03	12	17.65	2	2.30
		2	69	44.52	35	51.47	34	39.08
		Sin ocurrencia	72	46.45	21	30.88	51	58.62
INFLUENZA	p8_7_14							
		Total	155	100.00	68	100.00	87	100.00
		1	44	28.39	26	38.24	18	20.69
		2	44	28.39	23	33.82	21	24.14
		Sin ocurrencia	67	43.23	19	27.94	48	55.17
INFLUENZA	p8_7_15							
		Total	155	100.00	68	100.00	87	100.00
		1	35	22.58	25	36.76	10	11.49
		2	51	32.90	23	33.82	28	32.18
		Sin ocurrencia	69	44.52	20	29.41	49	56.32
INFLUENZA	p8_7_16							
		Total	155	100.00	68	100.00	87	100.00
		1	23	14.84	14	20.59	9	10.34
		2	62	40.00	34	50.00	28	32.18
		Sin ocurrencia	70	45.16	20	29.41	50	57.47
SRP	p8_7_17							
		Total	155	100.00	68	100.00	87	100.00
		1	57	36.77	34	50.00	23	26.44
		2	30	19.35	14	20.59	16	18.39
		Sin ocurrencia	68	43.87	20	29.41	48	55.17
SABIN	p8_7_18							
		Total	155	100.00	68	100.00	87	100.00
		1	40	25.81	26	38.24	14	16.09
		2	47	30.32	22	32.35	25	28.74
		Sin ocurrencia	68	43.87	20	29.41	48	55.17
SR	p8_7_19							
		Total	155	100.00	68	100.00	87	100.00
		1	5	3.23	1	1.47	4	4.60
		2	82	52.90	48	70.59	34	39.08
		Sin ocurrencia	68	43.87	19	27.94	49	56.32
Otras vacunas	p8_7_20							
		Total	87	56.13	48	70.59	39	44.83
		0	1	0.65			1	1.15
		1	15	9.68	9	13.24	6	6.90
		2	71	45.81	39	57.35	32	36.78
Otras vacunas	p8_7_20A							
		Sin ocurrencia	68	43.87	20	29.41	48	55.17
		Total	155	100.00	68	100.00	87	100.00
		BCG	1	0.65	1	1.47	1	1.15



Módulo								
CONCEPTO		TOTAL		ESTADO DE MÉXICO		VERACRUZ		
		Abs.	%	Abs.	%	Abs.	%	
Otras vacunas	p8_7_21	INFLUENZA	2	1.29	1	1.47	1	1.15
		INFLUENZA	4	2.58	3	4.41	1	1.15
		NINGUNA	1	0.65			1	1.15
		NINGUNA OTRA	1	0.65				
		PENTAVALENTE 2 MESES	1	0.65	1	1.47		
		PREVENAL	1	0.65	1	1.47		
		ROTAVIRUS	2	1.29	2	2.94		
		SABIN	1	0.65	1	1.47		
		TRIPLE VIRAL AL AÑO	1	0.65	1	1.47		
		VIT. A	1	0.65			1	1.15
		VITAMINA A	2	1.29			2	2.30
		Blancos	137	88.39	57	83.82	80	91.95
		Total	155	100.00	68	100.00	87	100.00
Otras vacunas	p8_7_21A	0	1	0.65		1	1.15	
		1	3	1.94	3	4.41		
		2	82	52.90	45	66.18	37	42.53
		Sin ocurrencia	69	44.52	20	29.41	49	56.32
		Total	155	100.00	68	100.00	87	100.00
		INFLUENZA REFUERZO	1	0.65	1	1.47		
Otras vacunas	p8_7_22	NINGUNA	2	1.29			2	2.30
		ROTAVIRUS	2	1.29	2	2.94		
		SABIN 2,4,6	1	0.65	1	1.47		
		Blancos	149	96.13	64	94.12	85	97.70
		Total	155	100.00	68	100.00	87	100.00
		1	4	2.58	3	4.41	1	1.15
Otras vacunas	p8_7_22A	2	83	53.55	46	67.65	37	42.53
		Sin ocurrencia	68	43.87	19	27.94	49	56.32
		Total	155	100.00	68	100.00	87	100.00
		INFLUENZA	2	1.29	2	2.94		
		NINGUNA	2	1.29			2	2.30
		TRIPLE VIRAL AL AÑO	1	0.65	1	1.47		
		VITAMINA A	1	0.65			1	1.15
		Blancos	149	96.13	65	95.59	84	96.55
		SECCIÓN 9. ENFERMEDADES Y ACCIDENTES						
		9.1 En las últimas dos semanas, ¿(NOMBRE) tuvo (tiene) diarrea?						
	Total	155	100.00	68	100.00	87	100.00	
	1 Sí	33	21.29	19	27.94	14	16.09	
	2 No	120	77.42	48	70.59	72	82.76	
	Blancos	2	1.29	1	1.47	1	1.15	

Módulo						
CONCEPTO	TOTAL		ESTADO DE MÉXICO		VERACRUZ	
	Abs.	%	Abs.	%	Abs.	%
<b>9.2 ¿Cuántos días tuvo diarrea (NOMBRE)?</b>						
Mínimo	0		0		1	
1st Cuartil	2		2		2	
Mediana	3		3		3	
Media	3.333		3.368		3.286	
3rd Cuartil	4		3.5		3.75	
Máximo	15		15		8	
<b>9.3 Durante la diarrea que tuvo (tiene) (NOMBRE) ¿la leche materna ...</b>						
<b>Total</b>	<b>155</b>	<b>100.00</b>	<b>68</b>	<b>100.00</b>	<b>87</b>	<b>100.00</b>
1 se la siguió dando?	5	3.23	3	4.41	2	2.30
3 se la dio menos seguido?	1	0.65	1	1.47		
4 la suspendió?	1	0.65	1	1.47		
5 ¿No le da leche materna?	26	16.77	14	20.59	12	13.79
Blancos	122	78.71	49	72.06	73	83.91
<b>9.4 Durante la diarrea, ¿le dio (ha dado) a (NOMBRE) ...</b>						
p9_4_1 <b>Total</b>	<b>155</b>	<b>100.00</b>	<b>68</b>	<b>100.00</b>	<b>87</b>	<b>100.00</b>
1 vida suero oral?	19	12.26	9	13.24	10	11.49
Blancos	136	87.74	59	86.76	77	88.51
p9_4_2 <b>Total</b>	<b>155</b>	<b>100.00</b>	<b>68</b>	<b>100.00</b>	<b>87</b>	<b>100.00</b>
2 suero comercial?	9	5.81	6	8.82	3	3.45
Blancos	146	94.19	62	91.18	84	96.55
p9_4_3 <b>Total</b>	<b>155</b>	<b>100.00</b>	<b>68</b>	<b>100.00</b>	<b>87</b>	<b>100.00</b>
3 agua sola?	18	11.61	10	14.71	8	9.20
Blancos	137	88.39	58	85.29	79	90.80
p9_4_4 <b>Total</b>	<b>155</b>	<b>100.00</b>	<b>68</b>	<b>100.00</b>	<b>87</b>	<b>100.00</b>
4 té?	13	8.39	8	11.76	5	5.75
Blancos	142	91.61	60	88.24	82	94.25
p9_4_5 <b>Total</b>	<b>155</b>	<b>100.00</b>	<b>68</b>	<b>100.00</b>	<b>87</b>	<b>100.00</b>
5 otros líquidos?	9	5.81	3	4.41	6	6.90
Blancos	146	94.19	65	95.59	81	93.10
p9_4_6 <b>Sin ocurrencia</b>	<b>155</b>	<b>100.00</b>	<b>68</b>	<b>100.00</b>	<b>87</b>	<b>100.00</b>
<b>9.5 Sin considerar la leche, ¿ahora que (NOMBRE) tuvo (ha tenido) diarrea, en relación con los alimentos .....</b>						
<b>Total</b>	<b>155</b>	<b>100.00</b>	<b>68</b>	<b>100.00</b>	<b>87</b>	<b>100.00</b>
1 le dio la misma cantidad?	13	8.39	4	5.88	9	10.34
2 le dio más cantidad?	2	1.29	2	2.94		

Módulo							
CONCEPTO		TOTAL		ESTADO DE MÉXICO		VERACRUZ	
		Abs.	%	Abs.	%	Abs.	%
	3 le dio menos cantidad?	17	10.97	13	19.12	4	4.60
	4 se los suspendió todos?	1	0.65			1	1.15
	Blancos	122	78.71	49	72.06	73	83.91
9.6 ¿Qué molestias debe presentar (NOMBRE) para que usted lo(a) lleve al médico por diarrea?							
p9_6_1	<b>Total</b>	<b>155</b>	<b>100.00</b>	<b>68</b>	<b>100.00</b>	<b>87</b>	<b>100.00</b>
	1 Mucha sed	10	6.45	3	4.41	7	8.05
	Blancos	145	93.55	65	95.59	80	91.95
p9_6_2	<b>Total</b>	<b>155</b>	<b>100.00</b>	<b>68</b>	<b>100.00</b>	<b>87</b>	<b>100.00</b>
	Poca ingesta de líquidos o						
	2 alimentos	35	22.58	16	23.53	19	21.84
	Blancos	120	77.42	52	76.47	68	78.16
p9_6_3	<b>Total</b>	<b>155</b>	<b>100.00</b>	<b>68</b>	<b>100.00</b>	<b>87</b>	<b>100.00</b>
	3 Estar muy quieto (débil)	22	14.19	10	14.71	12	13.79
	Blancos	133	85.81	58	85.29	75	86.21
p9_6_4	<b>Total</b>	<b>155</b>	<b>100.00</b>	<b>68</b>	<b>100.00</b>	<b>87</b>	<b>100.00</b>
	Evacuaciones muy						
	4 frecuentes	95	61.29	41	60.29	54	62.07
	Blancos	60	38.71	27	39.71	33	37.93
p9_6_5	<b>Total</b>	<b>155</b>	<b>100.00</b>	<b>68</b>	<b>100.00</b>	<b>87</b>	<b>100.00</b>
	5 Vómitos	44	28.39	19	27.94	25	28.74
	Blancos	111	71.61	49	72.06	62	71.26
p9_6_6	<b>Total</b>	<b>155</b>	<b>100.00</b>	<b>68</b>	<b>100.00</b>	<b>87</b>	<b>100.00</b>
	6 Fiebre	52	33.55	21	30.88	31	35.63
	Blancos	103	66.45	47	69.12	56	64.37
p9_6_7	<b>Total</b>	<b>155</b>	<b>100.00</b>	<b>68</b>	<b>100.00</b>	<b>87</b>	<b>100.00</b>
	7 Llanto sin lágrimas	14	9.03	8	11.76	6	6.90
	Blancos	141	90.97	60	88.24	81	93.10
p9_6_8	<b>Total</b>	<b>155</b>	<b>100.00</b>	<b>68</b>	<b>100.00</b>	<b>87</b>	<b>100.00</b>
	8 Sangre en heces	4	2.58	1	1.47	3	3.45
	Blancos	151	97.42	67	98.53	84	96.55
p9_6_9	<b>Total</b>	<b>155</b>	<b>100.00</b>	<b>68</b>	<b>100.00</b>	<b>87</b>	<b>100.00</b>
	9 Otra molestia	51	32.90	26	38.24	25	28.74
	Blancos	104	67.10	42	61.76	62	71.26
p9_6_9A	<b>Total</b>	<b>155</b>	<b>100.00</b>	<b>68</b>	<b>100.00</b>	<b>87</b>	<b>100.00</b>

Módulo						
CONCEPTO	TOTAL		ESTADO DE MÉXICO		VERACRUZ	
	Abs.	%	Abs.	%	Abs.	%
3 DIAS CON DIARREA	1	0.65			1	1.15
ABOTIGADA	1	0.65	1	1.47		
COLICO	1	0.65	1	1.47		
DESHIDRATAACION	1	0.65	1	1.47		
DESHIDRATADO	1	0.65	1	1.47		
DESIDRATAACION	1	0.65			1	1.15
DOLOR DE ESTOMAGO	3	1.94	2	2.94	1	1.15
DOLOR DE ESTÓMAGO Y						
ROZADURAS	1	0.65			1	1.15
DOLOR DE ESTOMAGO,						
OJERUDO	1	0.65	1	1.47		
DOLOR ESTOMACAL	1	0.65	1	1.47		
DOLORES DE ESTOMAGO	1	0.65	1	1.47		
DUELE ESTOMAGUITO	1	0.65	1	1.47		
ESTA MUY CHILLONA	1	0.65	1	1.47		
ESTA TRISTE	1	0.65	1	1.47		
EVACUACION DISTINTA	1	0.65			1	1.15
HACE SUELTO	1	0.65	1	1.47		
HACER AGUADO Y DE OTRO						
COLOR	1	0.65			1	1.15
INFLAMACION ABDOMINAL	1	0.65	1	1.47		
INQUIETA	1	0.65	1	1.47		
INQUIETO	1	0.65	1	1.47		
LLANTO	1	0.65	1	1.47		
LLORE MUCHO	1	0.65			1	1.15
LLORE MUCHO Y ESTE						
MOLESTA	1	0.65			1	1.15
MUY CHILLONA	1	0.65			1	1.15
MUY INQUIETA	1	0.65	1	1.47		
NO DUERME	1	0.65			1	1.15
OJOS SUMIDOS	1	0.65	1	1.47		
PALIDEZ Y DESHIDRATACIÓN	1	0.65	1	1.47		
QUE ESTE SUELTO DEL						
ESTOMAGO	2	1.29	1	1.47	1	1.15
QUE LLORE MUCHO	1	0.65	1	1.47		
QUE SE LE RECEQUE LA						
BOCA	1	0.65	1	1.47		
SE SUELTA DEL						
ESTOMAGO	1	0.65	1	1.47		
SU PIEL SE PEGUE A						
COSTILLAS	1	0.65	1	1.47		
TEMPERATURA	1	0.65			1	1.15

Módulo							
CONCEPTO		TOTAL		ESTADO DE MÉXICO		VERACRUZ	
		Abs.	%	Abs.	%	Abs.	%
p9_6_88	VOMITOS	1	0.65	1	1.47		
	Blancos	117	75.48	42	61.76	75	86.21
	<b>Total</b>	<b>155</b>	<b>100.00</b>	<b>68</b>	<b>100.00</b>	<b>87</b>	<b>100.00</b>
	88 No sabe	5	3.23	1	1.47	4	4.60
	Blancos	150	96.77	67	98.53	83	95.40
9.7 En las últimas dos semanas, ¿(NOMBRE) ha tenido gripa, catarro, tos, bronquitis, dolor de oídos o de anginas?							
	<b>Total</b>	<b>155</b>	<b>100.00</b>	<b>68</b>	<b>100.00</b>	<b>87</b>	<b>100.00</b>
	1 Sí	99	63.87	39	57.35	60	68.97
	2 No	54	34.84	28	41.18	26	29.89
	Blancos	2	1.29	1	1.47	1	1.15
9.8 ¿De qué se enfermó la última vez (NOMBRE)?							
p9_8_1	<b>Total</b>	<b>155</b>	<b>100.00</b>	<b>68</b>	<b>100.00</b>	<b>87</b>	<b>100.00</b>
	1 Gripa o catarro	73	47.10	28	41.18	45	51.72
	Blancos	82	52.90	40	58.82	42	48.28
p9_8_2	<b>Total</b>	<b>155</b>	<b>100.00</b>	<b>68</b>	<b>100.00</b>	<b>87</b>	<b>100.00</b>
	2 Tos	60	38.71	22	32.35	38	43.68
	Blancos	95	61.29	46	67.65	49	56.32
p9_8_3	<b>Total</b>	<b>155</b>	<b>100.00</b>	<b>68</b>	<b>100.00</b>	<b>87</b>	<b>100.00</b>
	3 Bronquitis	2	1.29	1	1.47	1	1.15
	Blancos	153	98.71	67	98.53	86	98.85
p9_8_4	<b>Total</b>	<b>155</b>	<b>100.00</b>	<b>68</b>	<b>100.00</b>	<b>87</b>	<b>100.00</b>
	Sin ocurrencia	155	100.00	68	100.00	87	100.00
p9_8_5	<b>Total</b>	<b>155</b>	<b>100.00</b>	<b>68</b>	<b>100.00</b>	<b>87</b>	<b>100.00</b>
	Sin ocurrencia	155	100.00	68	100.00	87	100.00
p9_8_6	<b>Total</b>	<b>155</b>	<b>100.00</b>	<b>68</b>	<b>100.00</b>	<b>87</b>	<b>100.00</b>
	6 Dolor de anginas	6	3.87	3	4.41	3	3.45
	Blancos	149	96.13	65	95.59	84	96.55
p9_8_7	<b>Total</b>	<b>155</b>	<b>100.00</b>	<b>68</b>	<b>100.00</b>	<b>87</b>	<b>100.00</b>
	7 Otra	10	6.45	3	4.41	7	8.05
	Blancos	145	93.55	65	95.59	80	91.95
p9_8_7A	<b>Total</b>	<b>155</b>	<b>100.00</b>	<b>68</b>	<b>100.00</b>	<b>87</b>	<b>100.00</b>
	CALENTURA	1	0.65			1	1.15
	DOLOR EN EL PECHO	1	0.65	1	1.47		
	HIDROSEFALIA	1	0.65	1	1.47		

Módulo						
CONCEPTO	TOTAL		ESTADO DE MÉXICO		VERACRUZ	
	Abs.	%	Abs.	%	Abs.	%
INFECCIÓN EN GARGANTA	1	0.65	1	1.47		
INFECCION EN LA						
GARGANTA	1	0.65			1	1.15
Blancos	150	96.77	65	95.59	85	97.70
9.9 Debido a esta(s) enfermedad(es) ¿(NOMBRE) ha tenido fiebre o calentura?						
Total	155	100.00	68	100.00	87	100.00
1 Sí	48	30.97	19	27.94	29	33.33
2 No	51	32.90	20	29.41	31	35.63
Blancos	56	36.13	29	42.65	27	31.03
9.10 ¿Qué molestias debe presentar (NOMBRE) para que usted lo(a) lleve al médico por una enfermedad respiratoria?						
p9_10_1 Total	155	100.00	68	100.00	87	100.00
1 Respira rápido	23	14.84	6	8.82	17	19.54
Blancos	132	85.16	62	91.18	70	80.46
p9_10_2 Total	155	100.00	68	100.00	87	100.00
2 No puede respirar	45	29.03	13	19.12	32	36.78
Blancos	110	70.97	55	80.88	55	63.22
p9_10_3 Total	155	100.00	68	100.00	87	100.00
3 No come ni bebe	26	16.77	12	17.65	14	16.09
Blancos	129	83.23	56	82.35	73	83.91
p9_10_4 Total	155	100.00	68	100.00	87	100.00
4 Se pone frío	6	3.87	1	1.47	5	5.75
Blancos	149	96.13	67	98.53	82	94.25
p9_10_5 Total	155	100.00	68	100.00	87	100.00
5 Se ve más enfermo	17	10.97	7	10.29	10	11.49
Blancos	138	89.03	61	89.71	77	88.51
p9_10_6 Total	155	100.00	68	100.00	87	100.00
Más de tres días con						
6 calentura	64	41.29	28	41.18	36	41.38
Blancos	91	58.71	40	58.82	51	58.62
p9_10_7 Total	155	100.00	68	100.00	87	100.00
7 Le sale pus del oído	2	1.29	68	100.00	2	2.30
Blancos	153	98.71			85	97.70
p9_10_8 Total	155	100.00	68	100.00	87	100.00

Módulo						
CONCEPTO	TOTAL		ESTADO DE MÉXICO		VERACRUZ	
	Abs.	%	Abs.	%	Abs.	%
Le aparecen puntos blancos						
8 en la garganta	9	5.81	3	4.41	6	6.90
Blancos	146	94.19	65	95.59	81	93.10
p9_10_9						
<b>Total</b>	<b>155</b>	<b>100.00</b>	<b>68</b>	<b>100.00</b>	<b>87</b>	<b>100.00</b>
9 Otra molestia	76	49.03	40	58.82	36	41.38
Blancos	79	50.97	28	41.18	51	58.62
p9_10_9A						
<b>Total</b>	<b>155</b>	<b>100.00</b>	<b>68</b>	<b>100.00</b>	<b>87</b>	<b>100.00</b>
CALENTURA Y						
ESCURRIMIENTO NAZA	1	0.65	1	1.47		
CALENTURA Y FLUIDO EN LA						
NARIZ	1	0.65	1	1.47		
CATARRO	1	0.65	1	1.47		
CATARRO, TOS,						
TEMPERATURA	1	0.65			1	1.15
DEBIL Y NO QUIERA COMER	1	0.65	1	1.47		
DOLOR DE CUERPO	1	0.65			1	1.15
ESCALOFRIO, HINCHAZON						
GARGANTA	1	0.65	1	1.47		
ESCURRIMIENTO	1	0.65	1	1.47		
ESCURRIMIENTO, MOLESTO	1	0.65	1	1.47		
ESTA INQUIETO	1	0.65	1	1.47		
ESTA MUY LLORON	1	0.65	1	1.47		
ESTORNUDA MUCHO	1	0.65	1	1.47		
ESTORNUDO	1	0.65	1	1.47		
ESTORNUDO, LAGRIMEO	1	0.65	1	1.47		
ESTORNUDOS,MOCO,OJOS						
LLOROSOS	1	0.65			1	1.15
FIEBRE	1	0.65			1	1.15
FIEBRE Y DOLOR	1	0.65	1	1.47		
FIEBRE, FLUJO NASAL,						
DOLOR	1	0.65			1	1.15
FLUIDO NASAL	1	0.65	1	1.47		
FLUJO NASAL	2	1.29	1	1.47	1	1.15
FLUJO NASAL MUCHO						
MOCO	1	0.65	1	1.47		
FLUJO NASAL NO PUEDE						
RESPIRAR	1	0.65	1	1.47		
FLUJO NASAL Y FIEBRE	1	0.65	1	1.47		
FLUJO NASAL,TOS Y						
VÓMITO	1	0.65			1	1.15

Módulo							
CONCEPTO		TOTAL		ESTADO DE MÉXICO		VERACRUZ	
		Abs.	%	Abs.	%	Abs.	%
p9_10_88	GRIPA Y TOS	1	0.65			1	1.15
	INQUIETA	1	0.65	1	1.47		
	INQUIETO	1	0.65	1	1.47		
	IRRITACION EN LA						
	GARGANTA	1	0.65			1	1.15
	LE LLORAN LOS OJITOS	1	0.65	1	1.47		
	LLANTO	1	0.65	1	1.47		
	LLORAR MUCHO	1	0.65			1	1.15
	LLORONA	1	0.65	1	1.47		
	MOQUITOS, CALIENTE LA						
	FRENTE	1	0.65			1	1.15
	MUCHA TOS	1	0.65			1	1.15
	MUCHO MOQUITO	1	0.65	1	1.47		
	MUY INQUIETA LLORA						
	MUCHO	1	0.65	1	1.47		
	MUY INQUIETO	1	0.65	1	1.47		
	NARIZ TAPADA, PECHO						
	CONGESTION	1	0.65			1	1.15
	OJOS LLOROSOS						
	ESCURRIMIENTO NA	1	0.65	1	1.47		
	PRESENTAR TEMPERATURA	1	0.65			1	1.15
	Q LLORE MUCHO	1	0.65			1	1.15
	QUE ESTE INQUIETA	1	0.65	1	1.47		
	QUE LE ESCURRA EL						
	MOQUITO	1	0.65	1	1.47		
	QUE NO SE LE QUITA, TOS, TEMP.	1	0.65			1	1.15
	RONQUITO, ESTORNUDOS	1	0.65	1	1.47		
	SE DESVANECE	1	0.65			1	1.15
	TOS	2	1.29	2	2.94		
	TOS AGUDA	1	0.65			1	1.15
	TOS FLUJO NAZAL MUY						
	INQUIETA	1	0.65	1	1.47		
	TOS QUE NO SE QUITA	1	0.65			1	1.15
	TOS Y FLUIDO NASAL	1	0.65			1	1.15
	VOZ RONCA Y CONGESTIÓN						
	NASAL Y	1	0.65	1	1.47		
	Blanco	101	65.16	34	50.00	67	77.01
	Total	155	100.00	68	100.00	87	100.00
	88 No sabe	3	1.94	2	2.94	1	1.15
	Blanco	152	98.06	66	97.06	86	98.85



Módulo								
CONCEPTO			TOTAL		ESTADO DE MÉXICO		VERACRUZ	
			Abs.	%	Abs.	%	Abs.	%
<b>9.11 ¿Hace cuántos meses fue la última vez que (NOMBRE) tuvo ...</b>								
diarrea?	p9_11_1	Mínimo	0		0		0	
		1st Cuartil	1.5		1		2	
		Mediana	4		3		5	
		Media	21.38		14.36		26.99	
		3rd Cuartil	66		8		66	
		Máximo	66		66		66	
<b>9.12 ¿Recibió atención médica en esa ocasión?</b>								
diarrea?	p9_12_1	Total	155	100.00	68	100.00	87	100.00
		1 Sí	82	52.90	43	63.24	39	44.83
		2 No	26	16.77	12	17.65	14	16.09
		Blanco	47	30.32	13	19.12	34	39.08
<b>9.13 ¿Cuánto tiempo pasó desde que inició la (ENFERMEDAD) y recibió atención médica?</b>								
diarrea?	p9_13_1_1	Mínimo	1		1		1	
		1st Cuartil	2		2		2.5	
		Mediana	3.5		3		4	
		Media	5.179		5.381		4.571	
		3rd Cuartil	6		5		7	
		Máximo	23		23		8	
	p9_13_1_2	Mínimo	1		1		1	
		1st Cuartil	1		1		1	
		Mediana	1		1		1.5	
		Media	1.625		1.417		1.781	
		3rd Cuartil	2		1.25		2	
		Máximo	8		4		8	
<b>9.14 ¿Usó la póliza del SMNG para solicitar que lo(a) atendieran?</b>								
diarrea?	p9_14_1	Total	155	100.00	68	100.00	87	100.00
		1 Sí	27	17.42	17	25.00	10	11.49
		2 No	55	35.48	26	38.24	29	33.33
		Blanco	73	47.10	25	36.76	48	55.17
<b>9.15 ¿Dónde lo(a) atendieron?</b>								
diarrea?	p9_15_1	Total	155	100.00	68	100.00	87	100.00
		SSA Centro de salud u						
		1 hospital	44	28.39	24	35.29	20	22.99
		3 IMSS	2	1.29			2	2.30
		Consultorio u hospital						
		7 privado	31	20.00	15	22.06	16	18.39
		9 Otro lugar	5	3.23	4	5.88	1	1.15

Módulo								
CONCEPTO			TOTAL		ESTADO DE MÉXICO		VERACRUZ	
			Abs.	%	Abs.	%	Abs.	%
Blanco			73	47.10	25	36.76	48	55.17
9.16 ¿Recibió medicamentos en esa ocasión?								
diarrea?	p9_16_1	Total	155	100.00	68	100.00	87	100.00
		1 Sí	72	46.45	35	51.47	37	42.53
		2 No	10	6.45	8	11.76	2	2.30
		Blanco	73	47.10	25	36.76	48	55.17
diarrea?	p9_16_1A1	Total	155	100.00	68	100.00	87	100.00
		AKABAN	1	0.65	1	1.47		
		AMOXILINA	1	0.65	1	1.47		
		AMPICILINA	1	0.65	1	1.47		
		ANTIBIOTICO	1	0.65	1	1.47		
		BACTRIM	1	0.65	1	1.47		
		CATAFLAN	1	0.65	1	1.47		
		DIMACOL	1	0.65			1	1.15
		FLAGIL	1	0.65	1	1.47		
		FURAZOCIDONA	1	0.65			1	1.15
		NO LO RECUERDO	1	0.65			1	1.15
		NO RECCUERDA	1	0.65	1	1.47		
		NO RECUERDA	6	3.87	3	4.41	3	3.45
		NO RECUERDA Q						
		MEDICAMENTOS	1	0.65			1	1.15
		NO SE ACUERDA	2	1.29	1	1.47	1	1.15
		PARACETAMOL	1	0.65	1	1.47		
		SUERO	3	1.94	2	2.94	1	1.15
		SUERO ORAL	3	1.94	2	2.94	1	1.15
		SUERO VIDA ORAL	1	0.65			1	1.15
		SUEROS	2	1.29			2	2.30
		SULFAMETAXOL	1	0.65	1	1.47		
		SUSPENCIÓN BACTRIM	1	0.65	1	1.47		
		SUSPENCIÓN NO RECUERDA						
		EL NOM	1	0.65	1	1.47		
		SUSPENSION	1	0.65	1	1.47		
		SUSPENSION						
		METRONIDAZOL	1	0.65	1	1.47		
		TEMPRA	3	1.94	1	1.47		
		TRIMETROPINA	1	0.65	1	1.47	2	2.30
		TRIMETROPINA CON						
		SULFAMETASOL	1	0.65			1	1.15
		TRIMETROPINA Y						
		SULFAMETOXAZOL	1	0.65	1	1.47		
		TRIMETROPRIMA	1	0.65	1	1.47		
		VIDA SUERO ORAL	2	1.29	1	1.47	1	1.15

Módulo								
CONCEPTO		TOTAL		ESTADO DE MÉXICO		VERACRUZ		
		Abs.	%	Abs.	%	Abs.	%	
diarrea?	p9_16_1A2	Blanco	111	71.61	41	60.29	70	80.46
		Total	155	100.00	68	100.00	87	100.00
		AMOXILINA	1	0.65			1	1.15
		ANTIINFLAMATORIO DE						
		ENCIAS	1	0.65	1	1.47		
		BACTRIM	1	0.65			1	1.15
		CLORAFENICOL	1	0.65			1	1.15
		ECTAPRIM	1	0.65	1	1.47		
		ESPAVEN	1	0.65	1	1.47		
		GOTITAS	1	0.65	1	1.47		
		HIDRASEC	1	0.65	1	1.47		
		LECHE DESLACTOSADA	1	0.65			1	1.15
		LO HOSPITALIZARON	1	0.65			1	1.15
		MEDICAMENTO PARA LA						
		INFECCION	1	0.65			1	1.15
		METRONIDAZOL	2	1.29	2	2.94		
		PARASETAMOL	1	0.65			1	1.15
		SUERO	1	0.65	1	1.47		
		SUSPENSION	1	0.65	1	1.47		
		TEMPRA	1	0.65	1	1.47		
		TOPROM	1	0.65			1	1.15
		TRIMETROPIN	1	0.65			1	1.15
		TRIMETROPRIMA						
		/SULFAMETOXAZOL	1	0.65	1	1.47		
diarrea?	p9_16_1A3	Blanco	135	87.10	57	83.82	78	89.66
		Total	155	100.00	68	100.00	87	100.00
		ESPACIL	1	0.65	1	1.47		
		INYECCIONES	1	0.65	1	1.47		
		PARACETAMOL	3	1.94	2	2.94	1	1.15
diarrea?	p9_16_1A4	Blanco	150	96.77	64	94.12	86	98.85
		Total	155	100.00	68	100.00	87	100.00
		CLORAFENAMINA	1	0.65			1	1.15
		Blanco	154	99.35	68	100.00	86	98.85
9.17 ¿Fue atendido(a) en el servicio de urgencias cuando tuvo ...								
diarrea?	p9_17_1	Total	155	100.00	68	100.00	87	100.00
		1 Sí	17	10.97	6	8.82	11	12.64
		2 No	65	41.94	37	54.41	28	32.18
		Blanco	73	47.10	25	36.76	48	55.17
9.18 ¿Cuánto tiempo estuvo en el servicio de urgencias?								

Módulo									
CONCEPTO			TOTAL		ESTADO DE MÉXICO		VERACRUZ		
			Abs.	%	Abs.	%	Abs.	%	
diarrea?	p9_18_1	Mínimo	0		1		0		
		1st Cuartil	1		2		1		
		Mediana	2		2.5		1.5		
		Media	6.438		2.667		8.7		
		3rd Cuartil	4		3.75		5.25		
		Máximo	48		4		48		
9.19 ¿Fue necesario hospitalizarlo(a)?									
	p9_19_1	Total	155	100.00	68	100.00	87	100.00	
diarrea?		1 Sí	3	1.94	1	1.47	2	2.30	
		2 No	14	9.03	5	7.35	9	10.34	
		Blanco	138	89.03	62	91.18	76	87.36	
9.20 ¿Cuántos días u horas estuvo hospitalizado(a)?									
diarrea?	p9_20_1_1	Mínimo	2				2		
Días		1st Cuartil	2.25				2.25		
		Mediana	2.5				2.5		
		Media	2.5				2.5		
		3rd Cuartil	2.75				2.75		
		Máximo	3		Sin ocurrencia		3		
diarrea?	p9_20_1_2								
Horas		Mínimo	5		5		Sin ocurrencia		
		1st Cuartil	5		5				
		Mediana	5		5				
		Media	5		5				
		3rd Cuartil	5		5				
		Máximo	5		5				
gripa, tos, anginas, bronquitis o dolor de oídos?									
	p9_11_2								
		Mínimo	0		0		0		
		1st Cuartil	0		0.5		0		
		Mediana	1		2	2.94	1		
		Media	6.693		3.94	79.41	8.837		
		3rd Cuartil	4		4	17.65	4.75		
		Máximo	66		66		66		
gripa, tos, anginas, bronquitis o dolor de oídos?									
	p9_12_2								
		Total	155	100.00	68	0.00	87	100.00	
		1 Sí	114	73.55	54		60	68.97	
		2 No	29	18.71	12		17	19.54	

Módulo							
CONCEPTO		TOTAL		ESTADO DE MÉXICO		VERACRUZ	
		Abs.	%	Abs.	%	Abs.	%
gripa, tos, anginas, bronquitis o dolor de oídos?	Blanco	12	7.74	2		10	11.49
	p9_13_2_1						
	Mínimo	1		1		2	
	1st Cuartil	2		2		3.25	
	Mediana	3		2		4.5	
	Media	4.952		4.8		5.333	
	3rd Cuartil	6		5		5.75	
	Máximo	23		23		12	
gripa, tos, anginas, bronquitis o dolor de oídos?	p9_13_2_2						
	Mínimo	1		1		1	
	1st Cuartil	1		1		1	
	Mediana	2		1	20.59	2	
	Media	2.065		1.575	29.41	2.434	
	3rd Cuartil	2		2	50.00	3	
	Máximo	8		5		8	
	gripa, tos, anginas, bronquitis o dolor de oídos?	p9_14_2					
Total		155	100.00	68	100.00	87	100.00
1 Sí		33	21.29	20	29.41	13	14.94
2 No		81	52.26	34	50.00	47	54.02
Blanco		41	26.45	14	20.59	27	31.03
gripa, tos, anginas, bronquitis o dolor de oídos?	p9_15_2						
	Total	155	100.00	68	100.00	87	100.00
	Blanco	41	26.45	14	20.59	27	31.03
	SSA Centro de salud u						
	1 hospital	53	34.19	28	41.18	25	28.74
	3 IMSS	1	0.65			1	1.15
	Consultorio u hospital						
	7 privado	51	32.90	22	32.35	29	33.33
9 Otro lugar	9	5.81	4	5.88	5	5.75	

Módulo							
CONCEPTO		TOTAL		ESTADO DE MÉXICO		VERACRUZ	
		Abs.	%	Abs.	%	Abs.	%
gripa, tos, anginas, bronquitis o dolor de oídos? p9_16_2							
	Total	155	100.00	68	100.00	87	100.00
	Blanco	41	26.45	14	20.58	27	31.03
	1 Sí	98	63.23	45	66.18	53	60.92
	2 No	16	10.32	9	13.24	7	8.05
gripa, tos, anginas, bronquitis o dolor de oídos? p9_16_2A1							
	Total	155	100.00	68	108.82	87	180.46
	ABROXOL	1	0.65			1	1.15
	AEROFLUX	1	0.65			1	1.15
	ALBATRINA	1	0.65			1	1.15
	AMBROXOL	16	10.32	9	1.47	7	8.05
	AMIKACINA	1	0.65			1	1.15
	AMOXICILINA	2	1.29			2	2.30
	AMOXILINA	2	1.29	2	1.47		1.15
	ANTIFLU	1	0.65			1	3.45
	ANTIFLUDES PEDIATRICO	1	0.65	1	1.47		1.15
	CALTUCINE	1	0.65	1	2.94		1.15
	COMPRADOS	3	1.94			3	1.15
	ELG CLORFENAMINA	1	0.65			1	1.15
	GENTAMICINA	1	0.65	1	1.47		
	JARABE DE LA VIEJITA	1	0.65			1	1.15
	JARABE PARA LA TOS Y						
	FLEMAS	1	0.65			1	1.15
	LM6	1	0.65	1	1.47		
	LORATADINA	2	1.29	1	13.24	1	1.15
	MOTRIN PEDIATRICO	1	0.65			1	2.30
	MOTRYM	1	0.65	1	1.47		
	MUCOLIN PEDRIATICO	1	0.65			1	1.15
	NO RECUERDA	2	1.29	2	1.47		
	NOS E ACUERDA	1	0.65			1	1.15
	PANATOS	1	0.65	1	5.88		
	PARA LA TEMPERATURA	1	0.65	1	61.76		
	PARACETAMOL	11	7.10	9	1.47	2	78.16
	PENICILINA	1	0.65	1	5.88		
	SALBUTAMOL	1	0.65	1	1.47		
	SUPOSITORIO TEMPRA	1	0.65			1	1.15
	TEMPRA	4	2.58	4	4.41		
	VITAMINAS	1	0.65			1	1.15

Módulo							
CONCEPTO		TOTAL		ESTADO DE MÉXICO		VERACRUZ	
		Abs.	%	Abs.	%	Abs.	%
gripa, tos, anginas, bronquitis o dolor de oídos?	Blanco	91	58.71	32	1.47	59	67.82
	p9_16_2A2						
	Total	155	100.00	68	100.00	87	100.00
	ADVIL	1	0.65	1	1.47		
	AMBROXOL	5	3.23	4	5.88	1	1.15
	AMBROXOL LORATADINA	1	0.65			1	1.15
	AMOXICILINA	1	0.65	1	1.47	1	1.15
	AMOXILINA	1	0.65				
	AMPICILINA	3	1.94	3	4.41		
	ANTIFLUDES	1	0.65			1	1.15
	BESTAFEN SUSPENSIÓN	1	0.65	1	1.47		
	CHERACOL D JARABE	1	0.65	1	1.47		
	COPTIL	1	0.65	1	1.47		
	DEGORFLAU	1	0.65			1	1.15
	ERITROMICINA	1	0.65	1	1.47		
	INYECCIONES	1	0.65	1	1.47		
	LORATADINA	3	1.94	2	2.94	1	1.15
	METROMICINA	1	0.65			1	1.15
	MOTRIN	1	0.65	1	1.47		
	MUCOFLAN	1	0.65			1	1.15
	MUCOLIN	1	0.65	1	1.47		
	NIMESULIDA	3	1.94			3	3.45
	PARA LA INFECCION DE						
	GARGANTA	1	0.65	1	1.47		
	PARACETAMOL	7	4.52	3	4.41	4	4.60
	PENTREXIL	1	0.65			1	1.15
	SALAMFLUX	1	0.65	1	1.47		
	SENSIBIT	1	0.65			1	1.15
	TEMPRA	2	1.29	2	2.94		
	TRIMETROPINA	1	0.65	1	1.47		
	VITAMINA A B Y C	1	0.65			1	1.15
	VITAMINAS	1	0.65			1	1.15
Blanco	110	70.97	42	61.76	68	78.16	
gripa, tos, anginas, bronquitis o dolor de oídos?	p9_16_2A3						
	Total	155	100.00	68	100.00	87	100.00
	ALBATRINA	1	0.65			1	1.15
	AMBROXOL	6	3.87	3	4.41	3	3.45
	AMICACINA	1	0.65	1	1.47		

Módulo							
CONCEPTO		TOTAL		ESTADO DE MÉXICO		VERACRUZ	
		Abs.	%	Abs.	%	Abs.	%
gripa, tos, anginas, bronquitis o dolor de oídos?	p9_16_2A4	ANTIBIÓTICO	1	0.65	1	1.47	
		CATAFLAN PEDIATRICO	1	0.65		1	1.15
		CLARITROMICINA	1	0.65		1	1.15
		DEQUIN	1	0.65		1	1.15
		DIMACOL	1	0.65	1	1.47	
		FLUMIL	1	0.65	1	1.47	
		JARABE PARA LA INFECCION	1	0.65	1	1.47	
		LORATADINA	1	0.65	1	1.47	
		METAMISOL	1	0.65		1	1.15
		NIMENSULIDA	1	0.65		1	1.15
		NIMESULINA	1	0.65		1	1.15
		NO RECUERDA	1	0.65	1	1.47	
		NO RECUERDA EL OTRO	1	0.65	1	1.47	
		PARACETAMOL	3	1.94	2	2.94	1 1.15
		SUPOSITORIOS PARA FIEBRE	1	0.65	1	1.47	
		TEMPRA	2	1.29	1	1.47	1 1.15
		TRIMETROPRIMA	1	0.65	1	1.47	
		Blanco	127	81.94	52	76.47	75 86.21
		<b>Total</b>	<b>155</b>	<b>100.00</b>	<b>68</b>	<b>100.00</b>	<b>87 100.00</b>
		AMBROXOL	1	0.65	1	10.29	
		BROQUINXOL	1	0.65		1	1.15
		MEXAPLIN	1	0.65		1	1.15
		NORECUERDA	1	0.65	1	69.12	
		PARACETAMOL	2	1.29	1		1 1.15
		PENICILINA	1	0.65		1	1.15
		TILARMIN	1	0.65		1	1.15
		VIDEAC	1	0.65		1	1.15
		Blanco	146	94.19	65	20.59	81 93.10
gripa, tos, anginas, bronquitis o dolor de oídos?	p9_17_2	<b>Total</b>	<b>155</b>	<b>100.00</b>	<b>68</b>	<b>100.00</b>	<b>87 100.00</b>
		1 Sí	13	8.39	7	2.94	6 1.15
		2 No	101	65.16	47	7.35	54 5.75
		Blanco	41	26.45	14	89.71	27 93.10



Módulo							
CONCEPTO		TOTAL		ESTADO DE MÉXICO		VERACRUZ	
		Abs.	%	Abs.	%	Abs.	%
gripa, tos, anginas, bronquitis o dolor de oídos?							
	p9_18_2						
	Mínimo	1		1		1	
	1st Cuartil	1		2		1	
	Mediana	2		3		1	
	Media	4.385		6.857		1.5	
	3rd Cuartil	3		6		1.75	
	Máximo	28		28		3	
gripa, tos, anginas, bronquitis o dolor de oídos?							
	p9_19_2						
	Total	155	100.00	68	100.00	87	100.00
	1 Sí	3	1.94	2	16.18	1	1.15
	2 No	10	6.45	5	82.35	5	5.75
	Blanco	142	91.61	61	1.47	81	93.10
gripa, tos, anginas, bronquitis o dolor de oídos?							
	p9_20_2_1						
Días	Mínimo	2		2		2	
	1st Cuartil	2		2		2	
	Mediana	2		2		2	
	Media	2		2		2	
	3rd Cuartil	2		2		2	
	Máximo	2		2		2	
gripa, tos, anginas, bronquitis o dolor de oídos?							
	p9_20_2_2						
Horas	Mínimo	8		8			
	1st Cuartil	8		8			
	Mediana	8		8			
	Media	8		8			
	3rd Cuartil	8		8			
	Máximo	8		8			Sin ocurrencia
9.21 ¿Ha tenido (NOMBRE) otras enfermedades o accidentes desde su nacimiento?							
	Total	155	100.00	68	100.00	87	100.00
	1 Sí	35	22.58	11	16.18	24	27.59
	2 No	119	76.77	56	82.35	63	72.41
	Blanco	1	0.65	1	1.47		

Módulo						
CONCEPTO	TOTAL		ESTADO DE MÉXICO		VERACRUZ	
	Abs.	%	Abs.	%	Abs.	%
<b>9.22 ¿Qué enfermedades o accidentes ha tenido?</b>						
p9_22_1A <b>Total</b>	<b>155</b>	<b>100.00</b>	<b>68</b>	<b>100.00</b>	<b>87</b>	<b>100.00</b>
AMIBAS	1	0.65			1	1.15
ASMA	1	0.65			1	1.15
BILIRRUBINA	1	0.65	1	1.47		
BILIRUBINA	1	0.65			1	1.15
BRONQUEOS	1	0.65			1	1.15
BRONQUITIS	1	0.65	1	1.47		
CAIDA	1	0.65	1	1.47		
CAIDAS DE LA ANDADERA	1	0.65			1	1.15
DIAGNOSTICARON SOPLO						
EN EL COR	1	0.65	1	1.47		
DISPLASIA DE CADERA						
IZQUIERDA	1	0.65			1	1.15
ENFERMEDAD DE LA PIEL	1	0.65			1	1.15
ESTREÑIMIENTO	1	0.65			1	1.15
GEPI GASTROINTERITIS INF	1	0.65	1	1.47		
HIDROSEFALIA	1	0.65	1	1.47		
INFECCION EN EL						
ESTOMAGO INFLA	1	0.65			1	1.15
INFECCION EN EL OMBLIGO	1	0.65			1	1.15
INFECCION EN EL PENE	1	0.65			1	1.15
INFECCION ESTOMACAL Y						
GARGANTA	1	0.65	1	1.47		
INFLAMACION DE TRAQUEA	1	0.65			1	1.15
INTOLERANCIA A LA						
LACTOSA	1	0.65			1	1.15
LE CAYO LA SILLA	1	0.65			1	1.15
NACIO CON EL CORDON						
UMBILICAL	1	0.65			1	1.15
PRINCIPIOS DE BRONQUITIS	1	0.65	1	1.47		
PURPURA TROMBO						
SITOPENIA	1	0.65			1	1.15
RUBIOLA	1	0.65	1	1.47		
SE CAYO	1	0.65			1	1.15
SE LE CAYO DE LA AMACA	1	0.65			1	1.15
UN SOPLO EN ELCORAZON	1	0.65	1	1.47		
VARICELA	4	2.58	1	1.47	3	3.45

Módulo							
CONCEPTO		TOTAL		ESTADO DE MÉXICO		VERACRUZ	
		Abs.	%	Abs.	%	Abs.	%
	VIRUELA	2	1.29			2	2.30
	VIRUELA (VARICELA)	1	0.65			1	1.15
	Blanco	120	77.42	57	83.82	63	72.41
9.23 ¿Cuántos meses tenía cuando se enfermó o accidentó?							
p9_23_1	Mínimo	0		0		0	
	1st Cuartil	2		4.5		1.5	
	Mediana	6		11	83.82	3	
	Media	7.057		9.273	5.88	6.042	
	3rd Cuartil	11		12.5	8.82	9.25	
	Máximo	21		18	1.47	21	
9.24 ¿Usó la póliza del SMNG para solicitar que lo(a) atendieran?							
p9_24_1	Total	155	100.00	68	100.00	87	100.00
	1 Si	12	7.74	4	5.88	8	9.20
	2 No	22	14.19	6	7.35	16	18.39
	6 No solicitó atención	1	0.65	1	1.47		
	Blanco	120	77.42	57	85.29	63	72.41
9.25 ¿Dónde lo(a) atendieron?							
p9_25_1	Total	155	100.00	68	95.59	87	100.00
	SSA Centro de salud u						
	1 hospital	13	8.39	4	1.47	9	10.34
	3 IMSS	3	1.94			3	3.45
	Consultorio u hospital						
	7 privado	11	7.10	5	1.47	6	6.90
	9 Otro lugar	2	1.29			2	2.30
	66 No solicitó atención	5	3.23	1	1.47	4	4.60
	Blanco	121	78.06	58	91.18	63	72.41
9.26 ¿Cuántos días lo(a) hospitalizaron?							
p9_26_1	Mínimo	0		0		0	
	1st Cuartil	0		0		0	
	Mediana	0		2		0	
	Media	3.172		7.778		1.1	
	3rd Cuartil	2		10		0	
	Máximo	30		30		15	
9.27 ¿Cuál es el nombre del hospital donde estuvo?							
p9_27_1A	Total	155	100.00	68	100.00	87	100.00
	CEN	1	0.65			1	1.15
	CLINICA SAN ANDRES						
	PRIVADA	1	0.65	1	1.47		

Módulo							
CONCEPTO		TOTAL		ESTADO DE MÉXICO		VERACRUZ	
		Abs.	%	Abs.	%	Abs.	%
	HOSPITAL CIVIL COATEPEC	1	0.65			1	1.15
	HOSPITAL CIVIL EN XALAPA, VER.	1	0.65			1	1.15
	HOSPITAL DEL NIÑO	1	0.65	1	1.47		
	HOSPITAL MANUEL	1	0.65	1	1.47		
	HOSPITAL SAN JUAN	1	0.65	1	1.47		
	IMSS	1	0.65			1	1.15
	MATERNO INFANTIL	1	0.65	1	1.47		
	SANATORIO TOLUCA						
	PRIVADO	1	0.65	1	1.47		
	Blanco	145	93.55	62	91.18	83	95.40
9.22 ¿Qué enfermedades o accidentes ha tenido?							
p9_22_2A	Total	155	100.00	68	100.00	87	100.00
	CONJUNTIVITIS	1	0.65			1	1.15
	CRISIS EPILEPTICAS	1	0.65	1	1.47		
	Blanco	153	98.71	67	98.53	86	98.85
9.23 ¿Cuántos meses tenía cuando se enfermó o accidentó?							
p9_23_2	Mínimo	1		12		1	
	1st Cuartil	3.75		12		1	
	Mediana	6.5		12		1	
	Media	6.5		12		1	
	3rd Cuartil	9.25		12		1	
	Máximo	12		12		1	
9.24 ¿Usó la póliza del SMNG para solicitar que lo(a) atendieran?							
p9_24_2	Total	155	100.00	68	100.00	87	100.00
	2 No	2	1.29	1	1.47	1	1.15
	Blanco	153	98.71	67	98.53	86	98.85
9.25 ¿Dónde lo(a) atendieron?							
p9_25_2	Total	155	100.00	68	100.00	87	100.00
	SSA Centro de salud u						
	1 hospital	1	0.65			1	1.15
	Consultorio u hospital						
	7 privado	1	0.65	1	1.47		
	Blanco	153	98.71	67	98.53	86	98.85
9.26 ¿Cuántos días lo(a) hospitalizaron?							
p9_26_2	Mínimo	0		30		0	
	1st Cuartil	7.5		30		0	
	Mediana	15		30		0	

Módulo								
CONCEPTO			TOTAL		ESTADO DE MÉXICO		VERACRUZ	
			Abs.	%	Abs.	%	Abs.	%
	Media		15		30		0	
	3rd Cuartil		22.5		30		0	
	Máximo		30		30		0	
9.27 ¿Cuál es el nombre del hospital donde estuvo?								
p9_27_2A	Total		155	100.00	68	100.00	87	100.00
	HOSPITAL MANUEL		1	0.65	1	1.47	87	100.00
	Blanco		154	99.35	67	98.53		
9.22 ¿Qué enfermedades o accidentes ha tenido?								
p9_22_3A	Sin ocurrencia		155	100.00	68	100.00	87	100.00
9.23 ¿Cuántos meses tenía cuando se enfermó o accidentó?								
p9_23_3		Sin ocurrencia	Sin ocurrencia		Sin ocurrencia		Sin ocurrencia	
9.24 ¿Usó la póliza del SMNG para solicitar que lo(a) atendieran?								
p9_24_3	Sin ocurrencia		155	100.00	68	100.00	87	100.00
9.25 ¿Dónde lo(a) atendieron?								
p9_25_3	Sin ocurrencia		155	100.00	68	100.00	87	100.00
9.26 ¿Cuántos días lo(a) hospitalizaron?								
p9_26_3		Sin ocurrencia	Sin ocurrencia		Sin ocurrencia		Sin ocurrencia	
9.27 ¿Cuál es el nombre del hospital donde estuvo?								
p9_27_3A	Sin ocurrencia		155	100.00	68	100.00	87	100.00
9.22 ¿Qué enfermedades o accidentes ha tenido?								
p9_22_4A	Sin ocurrencia		155	100.00	68	100.00	87	100.00
9.23 ¿Cuántos meses tenía cuando se enfermó o accidentó?								
p9_23_4		Sin ocurrencia	Sin ocurrencia		Sin ocurrencia		Sin ocurrencia	
9.24 ¿Usó la póliza del SMNG para solicitar que lo(a) atendieran?								
p9_24_4	Sin ocurrencia		155	100.00	68	100.00	87	100.00
9.25 ¿Dónde lo(a) atendieron?								
p9_25_4	Sin ocurrencia		155	100.00	68	100.00	87	100.00
9.26 ¿Cuántos días lo(a) hospitalizaron?								
p9_26_4		Sin ocurrencia	Sin ocurrencia		Sin ocurrencia		Sin ocurrencia	
9.27 ¿Cuál es el nombre del hospital donde estuvo?								
p9_27_4A	Sin ocurrencia		155	100.00	68	100.00	87	100.00

Módulo							
CONCEPTO	TOTAL		ESTADO DE MÉXICO		VERACRUZ		
	Abs.	%	Abs.	%	Abs.	%	
9.22 ¿Qué enfermedades o accidentes ha tenido?							
p9_22_5A	Sin ocurrencia	155	100.00	68	100.00	87	100.00
9.23 ¿Cuántos meses tenía cuando se enfermó o accidentó?							
p9_23_5	Sin ocurrencia			Sin ocurrencia			Sin ocurrencia
9.24 ¿Usó la póliza del SMNG para solicitar que lo(a) atendieran?							
p9_24_5	Sin ocurrencia	155	100.00	68	100.00	87	100.00
9.25 ¿Dónde lo(a) atendieron?							
p9_25_5	Sin ocurrencia	155	100.00	68	100.00	87	100.00
9.26 ¿Cuántos días lo(a) hospitalizaron?							
p9_26_5	Sin ocurrencia			Sin ocurrencia			Sin ocurrencia
9.27 ¿Cuál es el nombre del hospital donde estuvo?							
p9_27_5A	Sin ocurrencia	155	100.00	68	100.00	87	100.00
9.28 En los últimos 12 meses, ¿(NOMBRE) sufrió algún daño a su salud a causa de un accidente?							
p9_28	Total	155	100	68	100	87	100
	1 Sí	2	1.29			2	2.30
	2 No	32	20.65	11	16.18	21	24.14
	Blanco	121	78.06	57	83.82	64	73.56
9.29 ¿Cómo fue que se accidentó?							
p29_1	Total	155	100	68	100	87	100
	1 Caída de un mismo nivel	1	0.65	68	100.00	1	1.15
	Blanco	154	99.35			86	98.85
p9_29_2	Sin ocurrencia	155	100.00	68	100.00	87	100.00
p9_29_3	Total	155	100	68	100	87	100
	Contacto con calor y						
	3 sustancias calientes	1	0.65	68	100.00	1	1.15
	Blanco	154	99.35			86	98.85
p9_29_4	Sin ocurrencia	155	100.00	68	100.00	87	100.00
p9_29_4A	Sin ocurrencia	155	100.00	68	100.00	87	100.00
SECCIÓN 10. GASTOS EN SALUD							
10.1 En los últimos 3 meses, para la atención médica de (NOMBRE), ¿cuánto ha gastado en ...							
consultas?	p10_1_1	Mínimo	0		0		0

Módulo								
CONCEPTO			TOTAL		ESTADO DE MÉXICO		VERACRUZ	
			Abs.	%	Abs.	%	Abs.	%
medicamentos?	1st Cuartil		0		0		0	
	Mediana		25		50		20	
	Media		214		217.7		211.1	
	3rd Cuartil		250		367.5		137.5	
	Máximo		3000		2000		3000	
	p10_1_2	Mínimo	0		0		0	
		1st Cuartil	0		0		70	
		Mediana	200		150		250	
		Media	384.4		284.5		461.4	
		3rd Cuartil	400		300		500	
		Máximo	4000		3000		4000	
10.2 En los últimos 12 meses, ¿cuánto ha gastado en la hospitalización de (NOMBRE)?								
	Mínimo		0		0		0	
	1st Cuartil		0		0		0	
	Mediana		0		0		0	
	Media		231.6		500.9		19.41	
	3rd Cuartil		0		0		0	
	Máximo		14000		14000		1000	
10.3.1 En los últimos 12 meses, para los gastos en salud de (NOMBRE), ¿el hogar utilizó recursos provenientes de ahorros, apoyo económico de familiares, venta de objetos, prestamos, empeño de bienes								
	Total		155	100	68	100	87	100
	1 Sí		55	35.48	19	27.94	36	41.38
	2 No		97	62.58	48	70.59	49	56.32
	Blanco		3	1.94	1	1.47	2	2.30
10.3.2 ¿Cuánto?								
	Mínimo		100		200		100	
	1st Cuartil		500		500		500	
	Mediana		1000		1000		1000	
	Media		2121		3253		1524	
	3rd Cuartil		2350		5000		1625	
	Máximo		14000		14000		7000	
10.4 Por problemas de dinero, en los últimos 12 meses, ¿se tuvo que posponer o dejar de atender el problema de salud de (NOMBRE)?								
	Total		155	100	68	100	87	100
	1 Sí		14	9.03	7	10.29	7	8.05
	2 No		139	89.68	60	88.24	79	90.80
	Blanco		2	1.29	1	1.47	1	1.15
91								

Módulo						
CONCEPTO	TOTAL		ESTADO DE MÉXICO		VERACRUZ	
	Abs.	%	Abs.	%	Abs.	%
<b>SECCIÓN 11. USO Y SATISFACCIÓN DE LOS SERVICIOS DE SALUD</b>						
<b>11.1 ¿Ha utilizado los servicios de salud del SMNG para que atiendan a (NOMBRE)?</b>						
<b>Total</b>	<b>155</b>	<b>100</b>	<b>68</b>	<b>100</b>	<b>87</b>	<b>100</b>
1 Sí	87	56.13	44	64.71	44	50.57
2 No	67	43.23	23	33.82		
Blanco	1	0.65	1	1.47	43	49.43
<b>11.2 ¿Por qué no los ha usado?</b>						
p11_2A	<b>155</b>	<b>100.00</b>	<b>68</b>	<b>100.00</b>	<b>87</b>	<b>100.00</b>
DEBE ACUDIR A XALAPA	1	0.65			1	1.15
DEMASIADOS TRAMITES						
PARA LA AT	1	0.65			1	1.15
EL PERIODO DE						
INSCRIPCION VENC	1	0.65			1	1.15
EL SERVICIO ES TARDADO	1	0.65	1	1.47		
ERA FINDE SEMANA Y						
PUENTEVACAC	1	0.65			1	1.15
ERR	1	0.65			1	1.15
ESTA CERRADO EL CENTRO						
DE SALU	1	0.65			1	1.15
FALTA DE INFORMACIÓN Y						
CONOCIM	1	0.65	1	1.47		
LA MEDIK NO KISO ATEND X						
OPORT	1	0.65			1	1.15
LAS ENFERMEDADES NO						
HAN SIDO	1	0.65			1	1.15
LE DIJERON QUE LE						
FALTABAN DOC	1	0.65	1	1.47		
LE FALTA COMPLETAR LA						
DOCUMENT	1	0.65			1	1.15
LE QUEDA MUY LEJOS DE SU						
CASA	1	0.65	1	1.47		
LO ATIENDEN CON MEDICO						
PARTICU	1	0.65	1	1.47		
LO LLEVO A OTRO HOSPITAL	1	0.65	1	1.47		
LO LLEVÓ Y NO LO						
QUISIERON ATE	1	0.65			1	1.15
MAS FACIL Y RAPIDO CON						
SU MEDI	1	0.65			1	1.15
NECESITA LA FORMA DE LA						
DRA	1	0.65			1	1.15
NO APLICA ES UN R/N	1	0.65			1	1.15



Módulo						
CONCEPTO	TOTAL		ESTADO DE MÉXICO		VERACRUZ	
	Abs.	%	Abs.	%	Abs.	%
NO HA ACOMPLETADO EL TRAMITE	1	0.65			1	1.15
NO HA SIDO NECESARIO	2	1.29	2	2.94		
NO LA HA REQUERIDO	1	0.65			1	1.15
NO LLEVO LOS PAPELES	1	0.65			1	1.15
NO LO HA INSCRITO	1	0.65			1	1.15
NO LO HA NECESITADO	1	0.65			1	1.15
NO LO HA REQUERIDO	1	0.65			1	1.15
NO LOS ATENDIERON POR TARDE	1	0.65	1	1.47		
NO SABE A CUÁL HOSPITAL LA TIE	1	0.65			1	1.15
NO SABE A DONDE ACUDIR	1	0.65			1	1.15
NO SABE A DONDE LLEVARLO	1	0.65	1	1.47		
NO SABIA Q PODIAN ATENDERLO	1	0.65			1	1.15
NO SABIAN Q ESTABA ASEGURADO Y	1	0.65			1	1.15
NO SE A ENFERMADO	1	0.65	1	1.47		
NO SE A ENFERMADO DE GRAVEDAD	1	0.65			1	1.15
NO SE A REQUERIDO	1	0.65			1	1.15
NO SE HA ENFERMADO, ES MUY SAN	1	0.65	1	1.47		
NO TIENE ACTA DE NACIMIENTO	1	0.65	1	1.47		
NO TIENE CARNET NI EXPEDIENTE	1	0.65			1	1.15
NO TIENE DOCTOS DEL SEGURO	1	0.65	1	1.47		
NO TIENE EL SERVICIO PERTENESER A OTRO	1	0.65			1	1.15
SERVISIO EN POR EL DEFICIENTE	1	0.65			1	1.15
SERVICIO Q L POR FALTA DE INFORMACIÓN	1	0.65	1	1.47		
POR HA TENIDO UNA MALA EXPERIE	1	0.65			1	1.15
POR Q LE FALTA COMPLETAR EL TR	1	0.65			1	1.15
POR Q TIENE IMSS	1	0.65			1	1.15

Módulo						
CONCEPTO	TOTAL		ESTADO DE MÉXICO		VERACRUZ	
	Abs.	%	Abs.	%	Abs.	%
POR QUE AHUN NO LE AN ASIGNADO	1	0.65	1	1.47		
POR QUE LA CLINICA A LA QUE LA	1	0.65	1	1.47		
POR QUE LE DIERON CITA 2 MESES	1	0.65			1	1.15
POR QUE NO HAY SERVICIO EN LAS	1	0.65	1	1.47		
POR QUE NO LA ATENDIERON	1	0.65			1	1.15
POR QUE NO SAVIA DEL VENEFICIO	1	0.65			1	1.15
POR QUE NO TEBNIA LA POLIZA	1	0.65			1	1.15
POR QUE PIENZA QUE NO LO TIENE	1	0.65			1	1.15
PORQUE AUN NO TIENE LA POLIZA	1	0.65	1	1.47		
PORQUE FALTAN LLEVAR PAPELES P	1	0.65			1	1.15
PORQUE NO HAY MEDICAMENTOS	1	0.65			1	1.15
PORQUE NO LLEVO LA CURP	1	0.65			1	1.15
PORQUE NO LO INSCRIBIO	1	0.65			1	1.15
PORQUE NO SABIA QUE ESTA INSCR	1	0.65	1	1.47		
PORQUE NO SE HA ENFERMADO	1	0.65	1	1.47		
PORQUE NO TIENE DINERO Y LE CO	1	0.65			1	1.15
SON ENFERMEDAS NO GRAVES	1	0.65			1	1.15
TODAVIA NO LO INSCRIBIAN	1	0.65	1	1.47		
TRAMITE ENGORROSO Y PIERDE TIE	1	0.65	1	1.47		
VA A LOS CONSULT.DE SIMILARES	1	0.65			1	1.15
VER OBSERVACIONES	1	0.65			1	1.15
Blanco	87	56.13	45	66.18	42	48.28

Módulo								
CONCEPTO			TOTAL		ESTADO DE MÉXICO		VERACRUZ	
			Abs.	%	Abs.	%	Abs.	%
Horas	p11_3_1	Mínimo	0		0		0	
		1st Cuartil	0		0		0	
		Mediana	0		0		0	
		Media	0.24		0.1026		0.3889	
		3rd Cuartil	0		0		1	
		Máximo	2		2		2	
Días	p11_3_2	Mínimo	0		0		0	
		1st Cuartil	10		13.75		6.25	
		Mediana	20		20		15	
		Media	17.76		19.48		15.95	
		3rd Cuartil	30		30		30	
		Máximo	45		45		30	
11.4 ¿Cuánto gasta cada vez que lleva a (NOMBRE) a recibir atención médica?								
		Mínimo	0		0		0	
		1st Cuartil	0		0		0	
		Mediana	12		5		18	
		Media	21.23		20.09		22.4	
		3rd Cuartil	30		30		34	
		Máximo	150		150		100	
11.5 ¿Cada vez que (NOMBRE) necesita atención médica, se la dan?								
		Total	155	100	68	100	87	100
		1 Sí	81	52.26	41	60.29	40	45.98
		2 No	6	3.87	3	4.41	3	3.45
		Blanco	68	43.87	24	35.29	44	50.57
11.6 ¿Hace cuánto fue la última vez que llevó a (NOMBRE) a la unidad de salud que le corresponde por parte del SMNG?								
Meses	p11_6_1	Mínimo	0		0		0	
		1st Cuartil	2		2		1	
		Mediana	2		3		2	
		Media	4.082		4.75		3.345	
		3rd Cuartil	5		6.25		5	
		Máximo	18		18		15	
Días	p11_6_2	Mínimo	0		0		1	
		1st Cuartil	3		2.5		3	
		Mediana	7		8		7	
		Media	8.516		8		9	95

Módulo						
CONCEPTO	TOTAL		ESTADO DE MÉXICO		VERACRUZ	
	Abs.	%	Abs.	%	Abs.	%
3rd Cuartil	15		15		13.5	
Máximo	23		20		23	
<b>11.7 En la última consulta de (NOMBRE), ¿cuánto tiempo permaneció en la sala de espera antes de que lo(a) atendieran?</b>						
Total	155	100	68	100	87	100
1 Hasta 30 minutos	39	25.16	18	26.47	21	24.14
2 De 31 a 60 minutos	16	10.32	5	7.35	11	12.64
3 De 61 a 90 minutos	9	5.81	6	8.82	3	3.45
4 De 91 a 120 minutos	11	7.10	5	7.35	6	6.90
5 Más de 120 minutos	11	7.10	10	14.71	1	1.15
Blanco	69	44.52	24	35.29	45	51.72
<b>11.8 En la última consulta, ¿considera que el trato que el médico les dio a usted y a (NOMBRE) fue ...</b>						
Total	155	100	68	100	87	100
1 respetuoso y cálido?	22	14.19	10	14.71	12	13.79
2 respetuoso?	51	32.90	29	42.65	22	25.29
3 indiferente?	10	6.45	2	2.94	8	9.20
4 de maltrato?	4	2.58	3	4.41	1	1.15
Blanco	68	43.87	24	35.29	44	50.57
<b>11.9 En la última consulta, ¿el médico le explicó en qué consistía la enfermedad de (NOMBRE) y usted ...</b>						
Total	155	100	68	100	87	100
1 entendió claramente?	65	41.94	31	45.59	34	39.08
2 le quedaron dudas?	11	7.10	9	13.24	2	2.30
4 ¿No le explicó?	11	7.10	4	5.88	7	8.05
Blanco	68	43.87	24	35.29	44	50.57
<b>11.10 En la última consulta de (NOMBRE), en relación con el tratamiento indicado por el médico para resolver el problema de salud, ¿usted quedó ...</b>						
Total	155	100	68	100	87	100
1 muy satisfecho(a)?	14	9.03	7	10.29	7	8.05
2 satisfecho(a)?	49	31.61	24	35.29	25	28.74
3 regular?	11	7.10	7	10.29	4	4.60
4 poco satisfecho(a)?	7	4.52	4	5.88	3	3.45
5 insatisfecho(a)?	5	3.23	2	2.94	3	3.45
Blanco	69	44.52	24	35.29	45	51.72
<b>11.11 Con la atención que le dio el médico a (NOMBRE), ¿usted quedó ...</b>						
Total	155	100	68	100	87	100
1 muy satisfecho(a)?	17	10.97	7	10.29	10	11.49
2 satisfecho(a)?	51	32.90	28	41.18	23	26.44
3 regular?	11	7.10	5	7.35	6	6.90
4 poco satisfecho(a)?	5	3.23	3	4.41	2	2.30

Módulo						
CONCEPTO	TOTAL		ESTADO DE MÉXICO		VERACRUZ	
	Abs.	%	Abs.	%	Abs.	%
5 insatisfecho(a)?	3	1.94	1	1.47	2	2.30
Blanco	68	43.87	24	35.29	44	50.57
<b>11.12 Si (NOMBRE) tuviera otro problema de salud, ¿lo llevaría con el médico que lo atendió la última vez?</b>						
Total	155	100	68	100	87	100
1 Sí	70	45.16	34	50.00	36	41.38
2 No	17	10.97	10	14.71	7	8.05
Blanco	68	43.87	24	35.29	44	50.57
<b>11.13 ¿El médico que atiende a (NOMBRE) le ha mencionado que su hijo necesita ser atendido por un especialista?</b>						
Total	155	100	68	100	87	100
1 No lo ha mencionado	73	47.10	41	60.29	32	36.78
2 Cuando lo necesitó lo envió Considero que debe ser revisado por un especialista, pero no lo ha	6	3.87			6	6.90
3 enviado	5	3.23	3	4.41	2	2.30
No sabe si necesita esta						
8 consulta	2	1.29			2	2.30
Blanco	69	44.52	24	35.29	45	51.72
<b>11.14 En la última consulta de (NOMBRE), ¿le surtieron todos los medicamentos que le recetó el médico en la farmacia de la unidad médica?</b>						
Total	155	100	68	100	87	100
1 Le surtieron todos	41	26.45	28	41.18	13	14.94
2 Faltaron (1 o más)	27	17.42	13	19.12	14	16.09
3 Faltaron todos	12	7.74	3	4.41	9	10.34
8 No sabe	4	2.58			4	4.60
Blanco	71	45.81	24	35.29	47	54.02
<b>11.15 ¿Cuánto tiempo tardaron en entregarle los medicamentos para (NOMBRE)?</b>						
Mínimo	0		0		0	
1st Cuartil	0		0		0	
Mediana	0		0		0	
Media	5		2.143		9.138	
3rd Cuartil	0		0		0	
Máximo	88		88		88	
<b>11.16 ¿Cuánto gastó para obtener el total de medicamentos que le recetaron a (NOMBRE)?</b>						
Mínimo	0		0		0	
1st Cuartil	0		0		0	
Mediana	0		0		75	
Media	94.93		62.05		129.4	

Módulo						
CONCEPTO	TOTAL		ESTADO DE MÉXICO		VERACRUZ	
	Abs.	%	Abs.	%	Abs.	%
3rd Cuartil	123.75		79		192.5	
Máximo	600		600		600	
11.17 En los últimos 12 meses, ¿(NOMBRE) ha usado los servicios del SMNG como ... consulta externa en un centro de salud?						
p11_17_1 Total	155	100	68	100	87	100
1 Sí	49	31.61	27	39.71	22	25.29
2 No	38	24.52	17	25.00	21	24.14
Blanco	68	43.87	24	35.29	44	50.57
11.18 ¿En qué institución lo(a) atendieron? consulta externa en un centro de salud?						
p11_18_1 Total	155	100	68	100	87	100
SSA Centro de salud u						
1 hospital	49	31.61	26	38.24	23	26.44
9 Otro lugar	1	0.65	1	1.47		
Blanco	105	67.74	41	60.29	64	73.56
11.19 Si usted pudiera escoger, ¿regresaría al mismo lugar para que atendieran a (NOMBRE)? consulta externa en un centro de salud?						
p11_19_1 Total	155	100	68	100	87	100
1 Sí	42	27.10	26	38.24	16	18.39
2 No	8	5.16	1	1.47	7	8.05
Blanco	105	67.74	41	60.29	64	73.56
11.17 En los últimos 12 meses, ¿(NOMBRE) ha usado los servicios del SMNG como ... consulta externa consulta externa en un hospital?						
p11_17_2 Total	155	100	68	100	87	100
1 Sí	16	10.32	8	11.76	8	9.20
2 No	70	45.16	35	51.47	35	40.23
8 No sabe	1	0.65	1	1.47		
Blanco	68	43.87	24	35.29	44	50.57
11.18 ¿En qué institución lo(a) atendieron? consulta externa en un hospital?						
p11_18_2 Total	155	100.00	68	100.00	87	100.00
SSA Centro de salud u						
1 hospital	16	10.32	8	11.76	8	9.20
Consultorio u hospital						
7 privado	1	0.65			1	1.15
Blanco	138	89.03	60	88.24	78	89.66
11.19 Si usted pudiera escoger, ¿regresaría al mismo lugar para que atendieran a (NOMBRE)? consulta externa en un hospital?						
p11_19_2 Total	155	100	68	100	87	100
1 Sí	15	9.68	8	11.76	7	8.05
2 No	2	1.29			2	2.30

## Módulo

CONCEPTO	TOTAL		ESTADO DE MÉXICO		VERACRUZ	
	Abs.	%	Abs.	%	Abs.	%
Blanco	138	89.03	60	88.24	78	89.66
<b>11.17 En los últimos 12 meses, ¿(NOMBRE) ha usado los servicios del SMNG como ... medicina preventiva?</b>						
p11_17_3 Total	155	100	68	100	87	100
1 Sí	46	29.68	24	35.29	22	25.29
2 No	40	25.81	20	29.41	20	22.99
Blanco	69	44.52	24	35.29	45	51.72
<b>11.18 ¿En qué institución lo(a) atendieron? medicina preventiva?</b>						
p11_18_3 Total	155	100	68	100	87	100
SSA Centro de salud u						
1 hospital	41	26.45	20	29.41	21	24.14
3 IMSS	2	1.29	1	1.47	1	1.15
9 Otro lugar	3	1.94	3	4.41		
Blanco	109	70.32	44	64.71	65	74.71
<b>11.19 Si usted pudiera escoger, ¿regresaría al mismo lugar para que atendieran a (NOMBRE)? medicina preventiva?</b>						
p11_19_3 Total	155	100	68	100	87	100
1 Sí	43	27.74	24	35.29	19	21.84
2 No	2	1.29			2	2.30
8 No sabe	1	0.65			1	1.15
Blanco	109	70.32	44	64.71	65	74.71
<b>11.17 En los últimos 12 meses, ¿(NOMBRE) ha usado los servicios del SMNG como ... estudios de laboratorio?</b>						
p11_17_4 Total	155	100	68	100	87	100
1 Sí	15	9.68	4	5.88	11	12.64
2 No	72	46.45	40	58.82	32	36.78
Blanco	68	43.87	24	35.29	44	50.57
<b>11.18 ¿En qué institución lo(a) atendieron? estudios de laboratorio?</b>						
p11_18_4 Total	155	100	68	100	87	100
SSA Centro de salud u						
1 hospital	13	8.39	4	5.88	9	10.34
Consultorio u hospital						
7 privado	1	0.65			1	1.15
Blanco	141	90.97	64	94.12	77	88.51
<b>11.19 Si usted pudiera escoger, ¿regresaría al mismo lugar para que atendieran a (NOMBRE)? estudios de laboratorio?</b>						
p11_19_4 Total	155	100	68	100	87	100
1 Sí	13	8.39	4	5.88	9	10.34
2 No	1	0.65			1	1.15
Blanco	141	90.97	64	94.12	77	88.51

Módulo						
CONCEPTO	TOTAL		ESTADO DE MÉXICO		VERACRUZ	
	Abs.	%	Abs.	%	Abs.	%
11.17 En los últimos 12 meses, ¿(NOMBRE) ha usado los servicios del SMNG como ... rayos X y otros estudios de imagen?						
p11_17_5 Total	155	100	68	100	87	100
1 Sí	8	5.16	3	4.41	5	5.75
2 No	79	50.97	41	60.29	38	43.68
Blanco	68	43.87	24	35.29	44	50.57
11.18 ¿En qué institución lo(a) atendieron? rayos X y otros estudios de imagen?						
p11_18_5 Total	155	100	68	100	87	100
SSA Centro de salud u						
1 hospital	7	4.52	3	4.41	4	4.60
Consultorio u hospital						
7 privado	1	0.65			1	1.15
Blanco	147	94.84	65	95.59	82	94.25
11.19 Si usted pudiera escoger, ¿regresaría al mismo lugar para que atendieran a (NOMBRE)? rayos X y otros estudios de imagen?						
p11_19_5 Total	155	100	68	100	87	100
1 Sí	6	3.87	2	2.94	4	4.60
8 No sabe	2	1.29	1	1.47	1	1.15
Blanco	147	94.84	65	95.59	82	94.25
11.17 En los últimos 12 meses, ¿(NOMBRE) ha usado los servicios del SMNG como ... hospitalización?						
p11_17_6 Total	155	100	68	100	87	100
1 Sí	8	5.16	4	5.88	4	4.60
2 No	79	50.97	40	58.82	39	44.83
Blanco	68	43.87	24	35.29	44	50.57
11.18 ¿En qué institución lo(a) atendieron? hospitalización?						
p11_18_6 Total	155	100	68	100	87	100
SSA Centro de salud u						
1 hospital	7	4.52	4	5.88	3	3.45
Consultorio u hospital						
7 privado	1	0.65			1	1.15
Blanco	147	94.84	64	94.12	83	95.40
11.19 Si usted pudiera escoger, ¿regresaría al mismo lugar para que atendieran a (NOMBRE)? hospitalización?						
p11_19_6 Total	155	100	68	100	87	100
1 Sí	8	5.16	4	5.88	4	4.60
Blanco	147	94.84	64	94.12	83	95.40
11.17 En los últimos 12 meses, ¿(NOMBRE) ha usado los servicios del SMNG como ... urgencias?						
p11_17_7 Total	155	100	68	100	87	100



Módulo						
CONCEPTO	TOTAL		ESTADO DE MÉXICO		VERACRUZ	
	Abs.	%	Abs.	%	Abs.	%
1 Sí	26	16.77	11	16.18	15	17.24
2 No	61	39.35	33	48.53	28	32.18
Blanco	68	43.87	24	35.29	44	50.57
<b>11.18 ¿En qué institución lo(a) atendieron? urgencias?</b>						
p11_18_7 <b>Total</b>	<b>155</b>	<b>100</b>	<b>68</b>	<b>100</b>	<b>87</b>	<b>100</b>
SSA Centro de salud u						
1 hospital	25	16.13	11	16.18	14	16.09
Consultorio u hospital						
7 privado	1	0.65			1	1.15
Blanco	129	83.23	57	83.82	72	82.76
<b>11.19 Si usted pudiera escoger, ¿regresaría al mismo lugar para que atendieran a (NOMBRE)? urgencias?</b>						
p11_19_7 <b>Total</b>	<b>155</b>	<b>100</b>	<b>68</b>	<b>100</b>	<b>87</b>	<b>100</b>
1 Sí	24	15.48	10	14.71	14	16.09
2 No	2	1.29	1	1.47	1	1.15
Blanco	129	83.23	57	83.82	72	82.76
<b>SECCIÓN 12. ASISTENCIA A TALLERES COMUNITARIOS PARA EL AUTOCUIDADO DE LA SALUD</b>						
<b>12.1 ¿Ha asistido usted o alguna persona de su familia a los Talleres Comunitarios para el Autocuidado de la Salud?</b>						
p12_1 <b>Total</b>	<b>155</b>	<b>100</b>	<b>68</b>	<b>100</b>	<b>87</b>	<b>100</b>
1 Sí	40	25.81	12	17.65	28	32.18
2 No	114	73.55	55	80.88	59	67.82
Blanco	1	0.65	1	1.47		
<b>12.2 ¿Han tomado los talleres en ...</b>						
p12_2_1 <b>Total</b>	<b>155</b>	<b>100</b>	<b>68</b>	<b>100</b>	<b>87</b>	<b>100</b>
1 centro de salud (SSA)?	26	16.77	9	13.24	17	19.54
Blanco	129	83.23	59	86.76	70	80.46
p12_2_2						
Sin ocurrencia	155	100.00	68	100.00	87	100.00
p12_2_3						
<b>Total</b>	<b>155</b>	<b>100</b>	<b>68</b>	<b>100</b>	<b>87</b>	<b>100</b>
en su comunidad por IMSS						
3 Oportunidades?	4	2.58			4	4.60
Blanco	151	97.42	68	100.00	83	95.40
p12_2_4						
<b>Total</b>	<b>155</b>	<b>100</b>	<b>68</b>	<b>100</b>	<b>87</b>	<b>100</b>
en la casa de la promotora o						
4 auxiliar de salud?	3	1.94			3	3.45
Blanco	152	98.06	68	100.00	84	96.55
p12_2_5						

Módulo								
CONCEPTO			TOTAL		ESTADO DE MÉXICO		VERACRUZ	
			Abs.	%	Abs.	%	Abs.	%
p12_2_5A	Total		155	100	68	100	87	100
	5 Otro lugar		12	7.74	4	5.88	8	9.20
	Blanco		143	92.26	64	94.12	79	90.80
	Total		155	100	68	100	87	100
	CERCA DE LA ESCUELA		1	0.65	1	1.47		
	DIF		1	0.65			1	1.15
	E EL JARDIN DE NIÑOS		1	0.65			1	1.15
	EN EL PARQUE DONDE EL							
	KIOSKO		1	0.65	1	1.47		
	ESCUELA SECUNDARIA D LA							
	COMUNI		1	0.65	1	1.47		
	PALACIO MUNICIPAL		1	0.65			1	1.15
	PROGRESA		1	0.65	1	1.47		
	SALON EJIDAL		2	1.29			2	2.30
	SALÓN EJIDAL		1	0.65			1	1.15
	Blanco		145	93.55	64	94.12	81	93.10
12.3 ¿En los talleres que ha(n) participado , ¿le(s) ha(n) dado información sobre la salud de los recién nacidos y menores de 5 años?								
Total		155	100	68	100	87	100	
1 Sí		36	23.23	11	16.18	25	28.74	
2 No		5	3.23	1	1.47	4	4.60	
Blanco		114	73.55	56	82.35	58	66.67	
12.4 ¿Usted sabe si la asistencia a los talleres forma parte de las obligaciones establecidas en el SMNG?								
Total		155	100	68	100	87	100	
1 Sí		30	19.35	11	16.18	19	21.84	
2 No		61	39.35	12	17.65	49	56.32	
8 No sabe		62	40.00	44	64.71	18	20.69	
Blanco		2	1.29	1	1.47	1	1.15	
SECCIÓN 13. GASTOS E INGRESOS								
13.1 En el último mes, ¿aproximadamente de cuánto fue el gasto en ...								
alimentos y								
bebidas?								
p13_1_1	Mínimo	0	150		0			
	1st Cuartil	1000	1200		800			
	Mediana	1500	2000		1500			
	Media	1739	1842		1661			
	3rd Cuartil	2000	2000		2000			
	Máximo	8400	4000		8400			
transporte público?								
p13_1_2	Mínimo	0	0		0			

Módulo							
CONCEPTO		TOTAL		ESTADO DE MÉXICO		VERACRUZ	
		Abs.	%	Abs.	%	Abs.	%
	1st Cuartil	0		10		0	
	Mediana	200		330		32	
	Media	336.8		490.2		220.4	
	3rd Cuartil	500		800		400	
	Máximo	2400		2400		1400	
productos de limpieza para la vivienda	p13_1_3						
e higiene personal?	Mínimo	0		60		0	
	1st Cuartil	200		200		200	
	Mediana	300		300		300	
	Media	369.9		390		354.8	
	3rd Cuartil	500		500		500	
	Máximo	1500		1500		1200	
Entonces, ¿el gasto total fue de	p13_1_4						
	Mínimo	0		0		0	
	1st Cuartil	1325		1740		1275	
	Mediana	2290		2560		2000	
	Media	2427		2675		2236	
	3rd Cuartil	3200		3450		2920	
	Máximo	9600		6260		9600	
13.2 En los últimos tres meses, ¿de cuánto fue el gasto en ...							
vestido, calzado y accesorios?	p13_2_1						
	Mínimo	0		0		0	
	1st Cuartil	0		0		0	
	Mediana	400		500		300	
	Media	640.5		651.5		632	
	3rd Cuartil	1000		1000		1000	
	Máximo	3000		3000		3000	
educación?	p13_2_2	Mínimo	0	0		0	
	1st Cuartil	0		0		0	
	Mediana	0		0		0	
	Media	415.3		426.1		406.9	
	3rd Cuartil	600		600		600	
	Máximo	4000		3500		4000	
entretenimiento?	p13_2_3	Mínimo	0	0		0	
	1st Cuartil	0		0		0	

Módulo										
CONCEPTO			TOTAL		ESTADO DE MÉXICO		VERACRUZ			
			Abs.	%	Abs.	%	Abs.	%		
renta y pago de servicios?	p13_2_4	Mediana	0		0		0			
		Media	94.03		149.7		51.15			
		3rd Cuartil	0		140		0			
		Máximo	3000		3000		2000			
		Mínimo	0		0		0			
		1st Cuartil	183		400		150			
		Mediana	500		765		320			
		Media	948.9		1271		704.4			
		3rd Cuartil	1200		1500		775			
		Máximo	10000		10000		7000			
Entonces, ¿el gasto total fue de	p13_2_5	Mínimo	0		0		0			
		1st Cuartil	685		980		500			
		Mediana	1500		1950		1250			
		Media	2086		2479		1782			
		3rd Cuartil	2845		3375		2375			
		Máximo	13900		13900		8700			
		13.3 En los últimos tres meses, ¿de cuánto fue el gasto en ...								
		servicios médicos durante el embarazo y parto?								
		consulta externa?	p13_3_1	Mínimo	0		0		0	
				1st Cuartil	0		0		0	
Mediana	0				0		0			
Media	143.5				277.6		40.23			
3rd Cuartil	0				0		0			
Máximo	10000				10000		1500			
medicamentos y material de curación sin receta?	p13_3_2			Mínimo	0		0		0	
				1st Cuartil	0		0		0	
				Mediana	0		0		0	
				Media	159.6		196.3		131.3	
		3rd Cuartil	150		139		150			
		Máximo	2000		2000		1500			
			p13_3_3	Mínimo	0		0		0	
				1st Cuartil	0		0		0	
				Mediana	0		0		0	

Módulo								
CONCEPTO			TOTAL		ESTADO DE MÉXICO		VERACRUZ	
			Abs.	%	Abs.	%	Abs.	%
aparatos ortopédicos y terapéuticos?	p13_3_4	Media	199.9		233.2		174.3	
		3rd Cuartil	250		250		245	
		Máximo	2000		2000		1800	
	p13_3_4	Mínimo	0		0		0	
		1st Cuartil	0		0		0	
		Mediana	0		0		0	
		Media	23.38		11.94		32.18	
		3rd Cuartil	0		0		0	
		Máximo	1700		800		1700	
cuotas por seguro médico?	p13_3_5	Mínimo	0		0		0	
		1st Cuartil	0		0		0	
		Mediana	0		0		0	
		Media	5		0		8.85	
		3rd Cuartil	0		0		0	
		Máximo	500		0		500	
	p13_3_6	Mínimo	0		0		0	
		1st Cuartil	0		0		0	
		Mediana	200		220		180	
Entonces, ¿el gasto total fue de	p13_3_6	Media	531.4		719		386.9	
		3rd Cuartil	500		500		535	
		Máximo	10500		10500		2600	
		Mínimo	0		0		0	
		1st Cuartil	0		0		0	
		Mediana	200		220		180	
	p13_3_6	Media	531.4		719		386.9	
		3rd Cuartil	500		500		535	
		Máximo	10500		10500		2600	
13.4 En los últimos seis meses, ¿aproximadamente de cuánto fue el gasto en ...								
enseres domésticos, muebles?	p13_4_1	Mínimo	0		0		0	
		1st Cuartil	0		0		0	
		Mediana	0		0		0	
		Media	449.2		625.4		313.6	
		3rd Cuartil	0		0		0	
		Máximo	18000		18000		5760	
	p13_4_2	Mínimo	0		0		0	
		1st Cuartil	0		0		0	
		Mediana	0		0		0	
Media		593.4		826		414.4		

Módulo										
CONCEPTO			TOTAL		ESTADO DE MÉXICO		VERACRUZ			
			Abs.	%	Abs.	%	Abs.	%		
transporte foráneo (autobús)?	p13_4_3	3rd Cuartil	0		0		0			
		Máximo	30000		15000		30000			
		Mínimo	0		0		0			
		1st Cuartil	0		0		0			
		Mediana	0		0		0			
		Media	305.1		244.8		352.1			
		3rd Cuartil	0		0		64.5			
		Máximo	9900		4500		9900			
compra de vehículos, refacciones, gasolina?	p13_4_4	Mínimo	0		0		0			
		1st Cuartil	0		0		0			
		Mediana	0		0		0			
		Media	518.8		853.7		260.9			
		3rd Cuartil	0		0		0			
		Máximo	22000		22000		5600			
		Entonces, ¿el gasto total fue de	p13_4_5	Mínimo	0		0		0	
		1st Cuartil		0		0		0		
Mediana	0			0		0				
Media	1871			2550		1348				
3rd Cuartil	1660			3000		920				
Máximo	30000			25000		30000				
13.5 En los últimos doce meses, ¿de cuánto fue el gasto en ...										
atención hospitalaria no relacionada con el parto?	p13_5_1	Mínimo	0		0		0			
		1st Cuartil	0		0		0			
		Mediana	0		0		0			
		Media	451.2		808.7		172.7			
		3rd Cuartil	0		0		0			
		Máximo	14000		14000		5000			
hospitalización por parto?	p13_5_2	Mínimo	0		0		0			
		1st Cuartil	0		0		0			
		Mediana	0		0		0			

Módulo								
CONCEPTO			TOTAL		ESTADO DE MÉXICO		VERACRUZ	
			Abs.	%	Abs.	%	Abs.	%
Entonces, ¿el gasto total fue de	p13_5_3	Media	159.9		199		130.3	
		3rd Cuartil	0		0		0	
		Máximo	10000		6000		10000	
		Mínimo	0		0		0	
		1st Cuartil	0		0		0	
		Mediana	0		0		0	
		Media	607.1		1005		301	
		3rd Cuartil	0		0		0	
		Máximo	14000		14000		10000	
13.6 ¿Las personas de su hogar se benefician de programas sociales como ... Oportunidades/Progres?								
p13_6_1	Total	155	100	68	100	87	100	
	1 Sí	32	20.65	10	14.71	22	25.29	
	2 No	122	78.71	57	83.82	65	74.71	
	Blanco	1	0.65	1	1.47			
13.7 ¿Cada cuándo recibe(n) el apoyo? Oportunidades/Progres?								
p13_7_1	Total	155	100	68	100	87	100	
	2 Bimestral	33	21.29			22	25.29	
	3 Semestral	1	0.65	11	16.18	1	1.15	
	Blanco	121	78.06	57	83.82	64	73.56	
13.8 ¿Cuánto dinero recibe(n)? Oportunidades/Progres?								
p13_8_1	Mínimo	250		500		250		
	1st Cuartil	500		500		702.5		
	Mediana	740		735		740		
	Media	774.7		912		712.3		
	3rd Cuartil	762.5		975		740		
	Máximo	2000		2000		1200		
13.6 ¿Las personas de su hogar se benefician de programas sociales como ... Procampo?								
p13_6_2	Total	155	100	68	100	87	100	
	1 Sí	9	5.81	3	4.41	6	6.90	
	2 No	143	92.26	64	94.12	79	90.80	
	8 No sabe	2	1.29			2	2.30	
	Blanco	1	0.65	1	1.47			
13.7 ¿Cada cuándo recibe(n) el apoyo? Procampo?								
p13_7_2	Total	155	100	68	100	87	100	
	1 Mensual	1	0.65			1	1.15	
	2 Bimestral	1	0.65	1	1.47			
	4 Anual	7	4.52	2	2.94	5	5.75	

Módulo							
CONCEPTO		TOTAL		ESTADO DE MÉXICO		VERACRUZ	
		Abs.	%	Abs.	%	Abs.	%
Blanco		146	94.19	65	95.59	81	93.10
13.8 ¿Cuánto dinero recibe(n)? Procampo?							
p13_8_2	Mínimo	300		900		300	
	1st Cuartil	800		1250		762.5	
	Mediana	1000		1600		900	
	Media	1350		2167		941.7	
	3rd Cuartil	1600		2800		1000	
	Máximo	4000		4000		1800	
13.6 ¿Las personas de su hogar se benefician de programas sociales como ... Liconsa?							
p13_6_3	Total	155	100	68	100	87	100
	1 Sí	21	13.55	12	17.65	9	10.34
	2 No	133	85.81	55	80.88	78	89.66
	Blanco	1	0.65	1	1.47		
13.7 ¿Cada cuándo recibe(n) el apoyo? Liconsa?							
p13_7_3	Total	155	100	68	100	87	100
	1 Mensual	13	8.39	7	10.29	6	6.90
	4 Anual	1	0.65			1	1.15
	Blanco	141	90.97	61	89.71	80	91.95
13.6 ¿Las personas de su hogar se benefician de programas sociales como ... Tortilla fidelist?							
p13_6_4	Total	155	100	68	100	87	100
	2 No	152	98.06	66	97.06	86	98.85
	Blanco	3	1.94	2	2.94	1	1.15
13.7 ¿Cada cuándo recibe(n) el apoyo? Tortilla fidelist?							
p13_7_4	Sin ocurrencia	155	100.00	68	100.00	87	100.00
13.6 ¿Las personas de su hogar se benefician de programas sociales como ... Otros programas							
p13_6_5	Total	155	100	68	100	87	100
	1 Sí	8	5.16	2	2.94	6	6.90
	2 No	146	94.19	65	95.59	81	93.10
	Blanco	1	0.65	1	1.47		
13.6 ¿Las personas de su hogar se benefician de programas sociales como ... otros programas abierta							
p13_6_5A	Total	155	100	68	100	87	100
	BECAS	1	0.65			1	1.15
	COMPARTAMOS	1	0.65			1	1.15
	MUJERES TRABAJANDO PARA MUJERES	1	0.65	1	1.47		
	TRABAJADORAS	1	0.65	1	1.47		
	SEDESOL	1	0.65			1	1.15



Módulo								
CONCEPTO			TOTAL		ESTADO DE MÉXICO		VERACRUZ	
			Abs.	%	Abs.	%	Abs.	%
SETENTA Y MAS Y LA CARAVANA			1	0.65			1	1.15
Blanco			149	96.13	66	97.06	83	95.40
13.7 ¿Cada cuándo recibe(n) el apoyo?								
p13_7_5	Total		155	100	68	100	87	100
	1 Mensual		1	0.65	1	1.47		
	2 Bimestral		3	1.94			3	3.45
	4 Anual		2	1.29			2	2.30
	Blanco		149	96.13	67	98.53	82	94.25
13.8 ¿Cuánto dinero recibe(n)?								
p13_8_5	Mínimo		200		500		200	
	1st Cuartil		350		500		300	
	Mediana		750		500		1000	
	Media		666.7		500		700	
	3rd Cuartil		1000		500		1000	
	Máximo		1000		500		1000	
13.9 En el último mes, ¿cuál fue el ingreso total sin considerar el proveniente de los programas sociales? (tome en cuenta los ingresos de todos los integrantes del hogar)								
	Mínimo		500		600		500	
	1st Cuartil		2000		2125		2000	
	Mediana		3400		4000		3000	
	Media		4037		4865		3404	
	3rd Cuartil		5000		5900		4400	
	Máximo		30000		30000		11600	
MEDICIONES	FM_DIA							
		1	1	0.65	1	1.47	1	1.15
		2	12	7.74			11	12.64
		3	12	7.74			12	13.79
		4	21	13.55			21	24.14
		5	11	7.10			11	12.64
		24	12	7.74	6	8.82	6	6.90
		25	19	12.26	14	20.59	5	5.75
		26	26	16.77	16	23.53	10	11.49
		27	26	16.77	21	30.88	5	5.75
		28	15	9.68	10	14.71	5	5.75
	FM_MES							
		11	98	63.23	67	98.53	31	35.63
		12	57	36.77	1	1.47	56	64.37
	FM_ANIO							
		8	155	100.00	68	100.00	87	100.00
	FM_EDAD							
109								

Módulo							
CONCEPTO		TOTAL		ESTADO DE MÉXICO		VERACRUZ	
		Abs.	%	Abs.	%	Abs.	%
FM_PESO_1	Mínimo	0		3		0	
	1st Cuartil	14		15		12	
	Mediana	17		17		16	
	Media	16.07		17.27		15	
	3rd Cuartil	20		20		19.75	
	Máximo	23		23		23	
	FM_PESO_2	Mínimo	0		0		0
1st Cuartil		0		8		0	
Mediana		9		9		8	
Media		7.115		8.652		5.7	
3rd Cuartil		10		11		10	
Máximo		21		21		15	
FM_LON_1		Mínimo	0		0		0
	1st Cuartil	0		0		0	
	Mediana	100		200		31	
	Media	281.7		307.2		256.1	
	3rd Cuartil	500		500		510	
	Máximo	960		945		960	
	FM_LON_2	Mínimo	0		0		0
1st Cuartil		0		72		0	
Mediana		74		76		70.5	
Media		53.22		63.47		43.18	
3rd Cuartil		80		80		79	
Máximo		92		88		92	
FM_PER_1		Mínimo	0		0		0
	1st Cuartil	0		0		0	
	Mediana	0		0		0	
	Media	1.394		1.604		1.176	
	3rd Cuartil	5		5		0	
	Máximo	9		9		5	
	FM_PER_2	Mínimo	0		0		0
1st Cuartil		0		0		0	
Mediana		0		0		0	
Media		0.6207		0		0.9474	
3rd Cuartil		0		0		0	
Máximo		11		0		11	
		Mínimo	0		0		0
	1st Cuartil	0		0		0	

Módulo							
CONCEPTO		TOTAL		ESTADO DE MÉXICO		VERACRUZ	
		Abs.	%	Abs.	%	Abs.	%
FM_HEM_1	Mediana	0		0		0	
	Media	0.2167		0		0.3333	
	3rd Cuartil	0		0		0	
	Máximo	8		0		8	
	Mínimo	0		0		0	
	1st Cuartil	0		0		0	
	Mediana	3.5		0		10	
FM_HEM_2	Media	5.976		4.636		6.878	
	3rd Cuartil	12		12		12	
	Máximo	17		17		15	
	Mínimo	0		0		0	
	1st Cuartil	0		0		0	
	Mediana	0		0		0	
	Media	2.046		1.526		2.449	
	3rd Cuartil	4		2.75		5	
	Máximo	9		9		9	