

INSTITUTO NACIONAL DE ESTADÍSTICA Y GEOGRAFÍA

# Encuesta Nacional de Ingresos y Gastos de los Hogares 2008



Ingresos y gastos de los hogares



INSTITUTO NACIONAL  
DE ESTADÍSTICA Y GEOGRAFÍA

# Índice

---

<b>Presentación .....</b>	<b>3</b>
<b>I.El ingreso total.....</b>	<b>5</b>
<b>1. El ingreso corriente total .....</b>	<b>5</b>
<b>1.1 Ingreso corriente monetario .....</b>	<b>6</b>
1.1.1 Remuneración por trabajo subordinado .....	6
1.1.2 Ingresos por trabajo independiente .....	6
1.1.3 Otros ingresos provenientes del trabajo .....	8
1.1.4 Renta de la propiedad.....	8
1.1.5 Transferencias .....	8
1.1.6 Otros ingresos corrientes.....	9
<b>1.2 Ingreso corriente no monetario.....</b>	<b>9</b>
1.2.4 Estimación del alquiler de la vivienda.....	10
<b>2. Percepciones financieras y de capital totales .....</b>	<b>11</b>
2.1 Percepciones financieras y de capital monetarias.....	13
2.2 Percepciones financieras y de capital no monetarias.....	13
<b>II.Gasto total .....</b>	<b>13</b>
<b>1. Gasto corriente total .....</b>	<b>13</b>
<b>1.1 El gasto corriente monetario .....</b>	<b>13</b>
1.1.1 Alimentos, bebidas y tabaco .....	14
1.1.2 Vestido y calzado .....	14
1.1.3 Vivienda y servicios de conservación, energía eléctrica y combustible .....	15
1.1.4 Artículos y servicios para limpieza, cuidados de la casa, enseres domésticos y muebles, cristalería, utensilios domésticos y blancos .....	15
1.1.5 Cuidados de la salud .....	16
1.1.6 Transporte; adquisición, mantenimiento, accesorios y servicios para vehículos; comunicaciones.....	16
1.1.7 Servicios de educación, artículos educativos, artículos de esparcimiento y otros gastos de esparcimiento. ....	17
1.1.8 Cuidados personales, accesorios y efectos personales y otros gastos diversos.....	17

1.1.9 Transferencias de gasto .....	18
<b>1.2 Gasto corriente no monetario .....</b>	<b>18</b>
<b>2. Erogaciones financieras y de capital totales.....</b>	<b>19</b>
2.1 Erogaciones financieras y de capital monetarias .....	19
2.2 Erogaciones financieras y de capital no monetarias .....	20
Ingresos anuales .....	20
<b>Anexo .....</b>	<b>21</b>
Diagrama del ingreso total de los hogares .....	22
Diagrama del gasto total de los hogares .....	23
Esquema del ingreso total de los hogares .....	24
Esquema del gasto total de los hogares .....	26
Captando el ingreso corriente de los hogares .....	30
Captando el gasto corriente de los hogares .....	34
Otros ingresos anuales .....	44

## Presentación

---

Uno de los objetivos básicos de la Encuesta Nacional de Ingresos y Gastos de los Hogares 2008 (ENIGH 2008) es proporcionar información sobre el monto, origen y composición del ingreso y el gasto de los hogares, así como del conjunto de percepciones y erogaciones financieras y de capital que realizan los integrantes del hogar. La ENIGH, al proporcionar también información sobre las características sociodemográficas de los integrantes del hogar, y sobre las características de infraestructura y de acceso a los servicios públicos de las viviendas en que residen, es una herramienta especialmente útil para evaluar elementos centrales en la dinámica económica y social del país.

De manera especial, este conjunto de información es valioso para conocer y analizar las condiciones de vida de la población y de ciertos grupos en particular. Permite, por ejemplo, conocer en detalle la situación de los hogares en relación con el nivel de bienestar, a la vez que hace posible medir la distribución del ingreso entre la población, y observar la intensidad y alcances de la pobreza prevaleciente a nivel nacional. De igual modo, a partir de la información que provee la encuesta se puede conocer en detalle los patrones de gasto y consumo de diferentes grupos de la población, como pueden ser las mujeres o la población residente en las áreas rurales del país.

Esta información es, en los hechos, un insumo estratégico para la toma de decisiones del sector público, privado y social. En particular, es muy relevante para el diseño, gestión y evaluación de las políticas públicas ligadas directamente al combate a la pobreza, a la promoción de la equidad de género, al desarrollo comunitario y al crecimiento económico, así como para la realización de los más diversos estudios sociales, económicos o de mercado.

En suma, permite contar con mediciones regulares y sistemáticas del ingreso, el gasto y las percepciones y erogaciones financieras y de capital de los hogares con la mayor cobertura posible y con una sólida ejecución técnica e instrumentación operativa. En este sentido, la infraestructura conceptual de la ENIGH 2008 debe ser explicitada de modo que sea muy claro su planteamiento metodológico, su consistencia y su operatividad, es decir, la forma en que la ENIGH 2008 recoge esta información.

Este es el propósito del presente documento. En la primera parte se ofrece una descripción del concepto de ingreso total y de las categorías y variables que lo componen. La segunda parte está dedicada a los componentes del gasto total. En el anexo se presentan los esquemas que abarcan cada uno de estos conceptos, así como la forma en que la ENIGH 2008 recolecta la

información respectiva para cada uno de ellos con sus seis instrumentos: el Cuestionario de Hogares y Vivienda, el Cuestionario para Personas de 12 o más años, el Cuestionario para Menores de 12 Años, el Cuestionario para Negocios del Hogar, el Cuestionario de Gastos del Hogar y el Cuadernillo de Gastos Diarios.

## I. El ingreso total

---

El ingreso total se encuentra conformado tanto por el ingreso corriente total que incluye al ingreso corriente monetario y no monetario, así como, por las percepciones financieras y de capital totales, integradas a su vez por las percepciones financieras de capital monetario y no monetario.

### 1. El ingreso corriente total

Son varios los factores que inciden en la conformación del nivel de bienestar de los hogares. El ingreso corriente total en efectivo o en bienes y servicios que reciben los integrantes del hogar es uno de los de mayor relevancia, ya que del flujo y monto de estos ingresos depende en buena medida el acceso regular por parte del hogar a los bienes y servicios que constituyen su canasta de consumo en un periodo dado.

El ingreso corriente total de los hogares se forma por las entradas monetarias y no monetarias que satisfacen estos tres criterios:

CRITERIOS DE INCLUSIÓN		CRITERIO DE EXCLUSIÓN
REGULARIDAD	DISPONIBILIDAD	PATRIMONIO
Deben ser regulares, es decir, estar sujetas a una concurrencia ininterrumpida en un periodo dado.	Deben contribuir al bienestar económico corriente, es decir, han de estar disponibles para la adquisición de bienes y servicios de consumo del hogar.	Estas entradas <b>no</b> deben incluir los flujos que modifican el patrimonio neto o el valor neto de los activos o pasivos del hogar.

El ingreso corriente total, fija entonces, el máximo de recursos disponibles que el hogar puede acceder de manera regular para su consumo de bienes y servicios en un lapso dado. Vista de esta forma, la función de bienestar del hogar es estable ya que ésta depende de: i) la continuidad de las entradas de ingresos monetarios y no monetarios en un plazo determinado; ii) el acceso a bienes y servicios que reflejan las preferencias de consumo corriente del hogar en el plazo de referencia y; iii) la no alteración de las condiciones patrimoniales del hogar.

Por su origen, este ingreso corriente total se compone de las siguientes categorías: ingreso corriente monetario e ingreso corriente no monetario.

## **1.1 Ingreso corriente monetario**

Percepciones en efectivo provenientes del trabajo subordinado en una empresa, institución o a las órdenes de un patrón, contiene el ingreso en efectivo y/o en especie de un negocio agropecuario o no agropecuario, los rendimientos derivados de cooperativas de producción, así como los ingresos derivados de la posesión de activos físicos y no físicos, las transferencias recibidas y otros ingresos corrientes.

### **1.1.1 Remuneración por trabajo subordinado**

Se considera que un integrante del hogar desempeña un trabajo subordinado cuando mantiene una relación o acuerdo formal o informal, con un empleador para desarrollar alguna actividad económica a cambio de una remuneración.

Las remuneraciones por trabajo subordinado son todas las entradas en efectivo recibidas regularmente por los integrantes del hogar en tanto trabajadores subordinados en su trabajo principal y, si es el caso, en un trabajo secundario.

Las modalidades que pueden tener estas remuneraciones y que recoge la ENIGH, 2008 son:

- a) Sueldos, salarios, jornal y destajo,
- b) Horas extras,
- c) Comisiones y propinas,
- d) Otras remuneraciones monetarias

### **1.1.2 Ingresos por trabajo independiente**

Un integrante del hogar desempeña un trabajo independiente cuando tiene una actividad económica en una unidad económica propia y no depende de algún jefe o superior. Bajo este concepto se cubre una muy amplia variedad de actividades económicas que van desde las realizadas en los pequeños negocios del sector de los hogares para producir bienes y servicios para el mercado hasta la producción de bienes y servicios finales para el autoconsumo o el trueque.

Estas actividades económicas pueden realizarse en zonas rurales y en urbanas, corresponder a trabajos principales o secundarios y darse lo mismo en el ámbito formal o el informal. En todo caso, el factor común que tienen es que las personas que las desempeñan trabajan para sí mismas, pueden ser propietarios de una empresa no constituida en sociedad, de una sociedad o pueden pertenecer al sector de los hogares.

El trabajador independiente asume así un doble papel: como responsable de la creación y administración de su propia empresa y como trabajador de su empresa a la que aporta su mano de obra. De ahí que la base de su ingreso sea una combinación entre, por un lado, el excedente de producción que deviene de la gestión de su empresa y, por el otro, el valor de su aportación de mano de obra (a menudo especializada), valor que puede considerarse como equivalente a una remuneración. Ciertamente la diferencia entre el rendimiento de la actividad empresarial y la remuneración por el trabajo realizado puede variar mucho según las diferentes actividades económicas de las que se trate y, de hecho en la práctica, es muy complejo establecer una separación clara y tajante entre ambas fuentes. De ahí que a este ingreso en el Sistema de Cuentas Nacionales se le llame *ingreso mixto*.

Así, para la ENIGH 2008, los ingresos por trabajo independiente son todas aquellas entradas en efectivo o en especie que los integrantes del hogar reciben regularmente por su desempeño como trabajadores independientes en su trabajo principal o, si es el caso, en su trabajo secundario.<sup>1</sup>

Hay que añadir que en el trabajo independiente el ingreso en especie se refiere básicamente a formas de autoconsumo. Su valor se establece con base en las estimaciones que realiza el informante del valor de mercado al menudeo de los bienes y servicios que consumió en un lapso determinado en virtud del desempeño de su trabajo independiente.

Las variables incluidas aquí son los ingresos provenientes de:

- a) Negocios industriales y maquila,
- b) Negocios comerciales,
- c) Negocios por prestación de servicios,
- d) Negocios agrícolas,
- e) Negocios de cría, explotación y productos derivados de animales,
- f) Negocios de reproducción, recolección de productos forestales y tala de árboles y,

---

<sup>1</sup> Por definición se está excluyendo de este concepto a los beneficios de la inversión de capital de socios que no trabajan en las empresas no constituidas en sociedad, a los dividendos que generen estas empresas y a los honorarios de personal directivo o administrativo pagados a los propietarios de estas empresas.



- g) Negocios de pesca, caza y captura de animales.

### **1.1.3 Otros ingresos provenientes del trabajo**

Las entradas incluidas en este concepto se refieren al conjunto de ingresos en efectivo o en especie que los integrantes del hogar hayan recibido por el desempeño de algún(os) trabajo(s) diferente(s) al trabajo principal o secundario durante el periodo de referencia.

Al igual que en los otros conceptos del ingreso por trabajo, cuando la remuneración o ingreso percibido por el integrante del hogar fue en especie, la estimación correspondiente la realiza el informante con base en su valor de mercado.

### **1.1.4 Renta de la propiedad**

La renta de la propiedad agrupa todos los ingresos que reciben los integrantes del hogar derivados de la posesión de activos financieros o tangibles que han puesto a disposición de otras unidades institucionales. Esta renta puede presentarse en dos formas. La primera es como ganancias o utilidades que reciben los integrantes del hogar por su participación en el capital de cooperativas, sociedades y empresas que funcionan como sociedades. La segunda forma es como ingresos que percibe el integrante del hogar por el arrendamiento de activos tangibles como terrenos y tierras dentro y fuera del país, el alquiler de casas, edificios, locales y otros inmuebles dentro y fuera del país o por la posesión de activos financieros que generan intereses por inversiones a plazo fijo, cuentas de ahorro, etc., así como los ingresos que percibe el integrante del hogar como regalías por la explotación de los derechos de propiedad intelectual (marcas, patentes, derechos de autor).

Las dos variables que aquí distingue la ENIGH 2008 son:

- a) Ingresos provenientes de cooperativas, sociedades y empresas que funcionan como sociedades y,
- b) Arrendamientos de activos tangibles y financieros.

### **1.1.5 Transferencias**

Las transferencias son las entradas en efectivo o en especie recibidas por los integrantes del hogar y por las cuales el proveedor o donante no demanda retribución de ninguna naturaleza.

Las variables incluidas bajo este concepto son:

- a) Jubilaciones, pensiones e indemnizaciones por accidentes de trabajo, despido y retiro voluntario,
- b) Becas provenientes del gobierno y otras instituciones,
- c) Donativos en dinero provenientes de instituciones y otros hogares,
- d) Ingresos provenientes de otros países,
- e) Beneficios provenientes de programas gubernamentales,
- f) Transferencias en especie de otros hogares y,
- g) Transferencias en especie de instituciones.

Hay que advertir que cuando se trata de las variables de Jubilaciones o Pensiones se está refiriendo a aquellas provenientes de los sistemas o esquemas mixtos de aportaciones, es decir, cuando se han derivado de las aportaciones realizadas por los empleadores, los trabajadores y el gobierno.

En todos los casos el valor de las transferencias en especie lo estima el informante con base en el valor de mercado al menudeo de los bienes o servicios que recibió.

### **1.1.6 Otros ingresos corrientes**

En la ENIGH 2008, este es un rubro residual, donde se agrupan aquellos ingresos que el informante no reporta en los rubros anteriores. En los hechos bajo este concepto se han incluido ingresos que corresponden a otras categorías (ingresos por trabajo, transferencias, etc.) y que han sido clasificados de manera errónea en el momento de la entrevista. No obstante, es indispensable considerar estos ingresos, ya que, más allá de su origen, son parte de los ingresos corrientes que perciben los integrantes del hogar.

## **1.2 Ingreso corriente no monetario**

Estimación con base en valor en el mercado a precio de menudeo de los productos y servicios de consumo final y privado. El ingreso corriente no monetario se compone de las remuneraciones en especie, el autoconsumo, las transferencias en especie y la estimación del alquiler de la vivienda.

### **1.2.1 Remuneraciones en especie**

Se considera la estimación realizada con base en el valor en el mercado a precio de menudeo, de los productos y/o servicios de consumo final y privado que reciben los trabajadores subordinados.

### **1.2.2 Autoconsumo**

Es el consumo por parte del hogar, de los bienes producidos o comercializados, por algunos de sus integrantes, incluyendo el consumo de los bienes provenientes de las actividades agropecuarias y manufactureras y el consumo de bienes de establecimientos comerciales que son propiedad de algún integrante del hogar y por los que no se ha pagado ningún valor.

### **1.2.3 Transferencias en especie**

Las transferencias en especie se dividen en dos grupos: en el primero se encuentran las transferencias en especie de otros hogares que son los bienes y servicios regalados por otros hogares. El segundo se conforma de las transferencias en especie de instituciones que son los bienes y servicios que las instituciones públicas o privadas otorgan a ciertos sectores de la población.

Esas transferencias son estimadas por el informante con base al valor en el mercado a precio de menudeo de los productos y servicios para su consumo final y privado.

### **1.2.4 Estimación del alquiler de la vivienda**

De acuerdo con las convenciones internacionales,<sup>2</sup> la estimación del alquiler de la vivienda propia es tratada como parte de los ingresos provenientes de la producción de servicios en el hogar para consumo propio.

Contar con estas estimaciones es de gran importancia para el análisis de bienestar de los hogares ya que dichas estimaciones representan de hecho un monto de recursos que los hogares liberan del pago por servicios de alojamiento y que pueden destinar de manera regular a su consumo de bienes y servicios, lo que finalmente repercute de manera directa y continua en sus niveles de bienestar. En sentido inverso, los hogares que viven en viviendas que no son propias y que pagan alquiler o renta, tienen que utilizar de manera regular parte de su ingreso corriente para cubrir este rubro, afectando la disponibilidad de ingresos para la satisfacción de otras necesidades.

---

<sup>2</sup> Véase en particular Organización Internacional del Trabajo, *loc.cit.*, y The Canberra Group. Expert Group of Household Income Statistics. *Final Report and Recommendations*. Ottawa, 2001.

Los hogares propietarios de las viviendas en las que residen son entonces tratados en la ENIGH 2008 como propietarios de empresas no constituidas en sociedad –es decir, unidades institucionales del sector de los hogares- que producen servicios de alojamiento que son auto-consumidos por el hogar.

El valor estimado de estos servicios sería equivalente al alquiler que el hogar habría de pagar en el mercado por contar con un alojamiento del mismo tamaño, calidad y ubicación. Esta estimación la realiza el propio informante con base en su apreciación del valor de mercado de la renta de su vivienda.

## **2. Percepciones financieras y de capital totales**

Un tercer grupo de conceptos se refiere a las percepciones financieras y de capital que reciben los integrantes del hogar. A diferencia de los ingresos corrientes estas percepciones modifican (aumentan o reducen) el valor neto del patrimonio del hogar y no satisfacen los criterios de regularidad y destino. De ahí que, en sentido estricto, estos flujos de recursos no se consideren como parte de los ingresos corrientes y ameriten un tratamiento por separado.

Las percepciones financieras y de capital establecen un máximo en el valor patrimonial del hogar, patrimonio que puede estar sujeto a variaciones irregulares y que, además, no tiene una incidencia directa y continúa en el consumo corriente del hogar. El total de estas percepciones resulta de la sumatoria de cada una de las percepciones que reciben los integrantes del hogar que se derivan de movimientos en el valor de sus activos.

En el total de estas percepciones se distinguen dos categorías: las percepciones financieras y de capital monetarias; y las percepciones financieras y de capital no monetarias.

### **2.1 Percepciones financieras y de capital monetarias**

Las percepciones financieras y de capital monetarias son aquellas entradas en efectivo que reciben los integrantes del hogar y que modifican el valor de sus activos y pasivos.

En la ENIGH 2008 estas entradas se concentran en tres grupos. El primero incluye todas las percepciones en efectivo provenientes del retiro de dinero de cuentas de inversión en instituciones financieras o de particulares. El segundo agrupa los préstamos en efectivo recibidos por los

integrantes del hogar y que provienen de instituciones financieras privadas, personas ajenas al hogar o bien de otras fuentes. El tercer grupo reúne bajo la noción de otras percepciones financieras y de capital una gran variedad de entradas en efectivo que van desde los pagos recibidos por préstamos que los integrantes del hogar hicieron a personas ajenas al hogar hasta la recepción de préstamos hipotecarios, pasando por las percepciones en efectivo generadas por la venta de bienes inmuebles dentro o fuera del país, por la venta de monedas, metales preciosos, activos financieros, marcas, patentes y derechos de autor o bien por la recepción de herencias, lotes, legados o premios diversos, entre otras modalidades.

Así, los componentes de las percepciones financieras y de capital son:

- 2.1.1 Retiros de inversiones, ahorros, tandas, cajas de ahorro, etc.
- 2.1.2 Préstamos recibidos de personas ajenas al hogar o instituciones y
- 2.1.3 Otras percepciones financieras y de capital

## **2.2 Percepciones financieras y de capital no monetarias**

Bajo este concepto se agrupa el valor estimado a precios de menudeo del conjunto de bienes de capital o de percepciones financieras recibidos por los integrantes del hogar así como el conjunto de bienes que hayan recibido los hogares para aumentar o conservar el valor de su vivienda.

En estas se encuentran las percepciones en especie patrimoniales y para vivienda propia que reciben los integrantes del hogar, que pueden ser bienes de capital o activos financieros (seguros de vida, terrenos, etc.); también pueden adquirir la modalidad de materiales o servicios para el mantenimiento, reparación o ampliación de la vivienda donde residen los integrantes del hogar.

## II. Gasto total

---

El gasto total se encuentra conformado tanto por el gasto corriente total que incluye al gasto corriente monetario y no monetario, así como, por las erogaciones financieras y de capital totales, integradas a su vez por las erogaciones financieras de capital monetario y no monetario.

### 1. Gasto corriente total

El gasto corriente total revela las preferencias de consumo que los hogares tienen en un lapso determinado. El gasto corriente total da cuenta de los gastos realizados regularmente en el hogar para la adquisición de su canasta de consumo. Bajo este concepto no se considera el gasto que modifica el patrimonio del hogar o de cualquiera de los integrantes de éste.

Al igual que el ingreso corriente total, el gasto corriente total del hogar puede diferenciarse entre su componente monetario y no monetario.

#### 1.1 El gasto corriente monetario

El gasto corriente monetario es la suma de los gastos regulares que directamente hacen los hogares en bienes y servicios para su consumo, en tanto el gasto corriente no monetario equivale exactamente al ingreso corriente no monetario, que se agrupa en los distintos rubros del ingreso. Por ello, con el objeto de no caer en repeticiones que puedan dar lugar a confusiones, en esta sección se examina únicamente el gasto corriente monetario.

Por su composición, el gasto corriente monetario de los hogares se agrupa en nueve categorías: 1. Alimentos, bebidas y tabaco; 2. Vestido y calzado; 3. Vivienda y servicios de conservación, energía eléctrica y combustibles; 4. Artículos y servicios para limpieza, cuidados de la casa, enseres domésticos y muebles, cristalería, utensilios domésticos y blancos; 5. Cuidados de la salud; 6. Transporte; adquisición, mantenimiento, accesorios y servicios para vehículos; comunicaciones; 7. Servicios y artículos de educación y esparcimiento, paquetes turísticos y para fiestas, hospedaje y alojamiento; 8. Cuidados personales, accesorios y efectos personales, otros gastos diversos; 9. Transferencias de gasto.

### **1.1.1 Alimentos, bebidas y tabaco**

Esta categoría incluye los gastos en bienes de consumo no duradero que realizan día a día los integrantes del hogar en alimentos, bebidas y tabaco. Los alimentos en particular se distinguen por el tipo de producto y nutrientes que proporcionan.

Las variables incluidas son las siguientes:

#### **1.1 Alimentos y bebidas consumidas dentro del hogar**

- a) Cereales
- b) Carnes
- c) Pescados y mariscos
- d) Leche y sus derivados
- e) Huevos
- f) Aceites y grasas
- g) Tubérculos y verduras, legumbres, leguminosas, semillas y frutas
- h) Azúcares y mieles, café, té y chocolate, especias y aderezos, otros alimentos diversos y servicios de molino
- i) Bebidas

#### **1.2 Alimentos y bebidas consumidas fuera del hogar**

#### **1.3 Tabaco**

### **1.1.2 Vestido y calzado**

La segunda categoría incluye los gastos realizados en prendas de vestir y calzado que realizan los miembros del hogar y distingue tanto el sexo de los integrantes del hogar como los diferentes grupos de edad de éstos. Esta división se ha introducido para facilitar el análisis del gasto del hogar y su composición bajo una perspectiva de género y de generación (grupos de edad).

Así, las variables consideradas en esta categoría son:

#### **2.1 Vestido**

- a) Prendas de vestir para personas de 0 a 4 años
- b) Prendas de vestir para personas de 5 a 17 años
- c) Prendas de vestir para personas de 18 años y más

#### **2.2 Calzado y su reparación**

- a) Calzado para personas de de 0 a 4 años
- b) Calzado para persona de de 5 a 17 años
- c) Calzado para persona de 18 años y más
- d) Mantenimiento, reparación y accesorios de calzado

### **1.1.3 Vivienda y servicios de conservación, energía eléctrica y combustible**

En esta categoría se suman los gastos que realizan los miembros del hogar de manera mensual para el funcionamiento de la vivienda. La vivienda puede ser propia o rentada o bien puede tratarse también de viviendas prestadas por otro hogar o por una prestación laboral que recibe alguno de los integrantes del hogar.

Las variables son:

- 3.1 Alquileres brutos
- 3.2 Impuesto predial y cuotas por servicios de conservación
- 3.3 Agua
- 3.4 Electricidad y combustibles

### **1.1.4 Artículos y servicios para limpieza, cuidados de la casa, enseres domésticos y muebles, cristalería, utensilios domésticos y blancos**

La cuarta categoría del gasto corriente monetario de los hogares incluye una gran variedad de bienes y servicios que pueden ser adquiridos en diferentes periodos y que son utilizados tanto para el cuidado de la casa como para el desarrollo de las más diversas actividades domésticas.

Las variables consideradas aquí son:

- 4.1 Artículos y servicios para la limpieza y cuidados de la casa
  - a) Artículos de limpieza y cuidados de la casa
  - b) Servicios para el hogar
- 4.2 Cristalería, blancos y utensilios domésticos
  - a) Cristalería, vajillas y utensilios domésticos
  - b) Blancos, mantelería y artículos de mercería
- 4.3 Enseres domésticos



### **1.1.5 Cuidados de la salud**

La información que se concentra en esta categoría comprende todos los gastos dedicados al cuidado de la salud de los integrantes del hogar. Incluye desde el pago de honorarios de servicios profesionales hasta la hospitalización, pasando por la adquisición de medicamentos y la realización de análisis clínicos, entre otros.

Las variables son:

- 5.1 Servicios médicos
- 5.2 Medicamentos recetados
- 5.3 Atención hospitalaria (no incluye parto)
- 5.4 Servicios médicos y medicamentos durante el embarazo
- 5.5 Servicios médicos durante el parto
- 5.6 Medicamentos sin receta y material de curación
- 5.7 Medicina alternativa
- 5.5 Aparatos ortopédicos y terapéuticos
- 5.9 Seguro médico

### **1.1.6 Transporte; adquisición, mantenimiento, accesorios y servicios para vehículos; comunicaciones**

Los gastos considerados en esta sexta categoría cubren las necesidades de transporte y comunicación de todos los integrantes del hogar así como la adquisición y mantenimiento de vehículos de uso particular.

Las variables comprendidas aquí son:

- 6.1 Transporte público
- 6.2 Transporte foráneo
- 6.3 Adquisición de vehículos de uso particular
- 6.4 Refacciones, partes, accesorios, mantenimiento, combustibles y servicio para vehículos
- 6.5 Comunicaciones: teléfono particular, teléfono público, correo, entre otros servicios de comunicación

### **1.1.7 Servicios de educación, artículos educativos, artículos de esparcimiento y otros gastos de esparcimiento.**

En esta categoría se consideran todos los gastos realizados en educación, acceso a la cultura y el esparcimiento de parte de los integrantes del hogar. Incluye, entonces, el pago de inscripciones y colegiaturas, de material y transporte escolar, y los gastos referidos a la educación especial para discapacitados.

En esta categoría también se incluyen los gastos que en cultura y esparcimiento realizan los hogares ya sea de manera usual o esporádica. Los rubros que incluyen estos gastos son muy diversos y van desde la compra de enciclopedias, libros y periódicos, hasta la asistencia al cine, a los centros nocturnos o la organización de fiestas, vacaciones, entre otros gastos.

Los gastos de esta categoría se agrupan en tres variables:

- 7.1 Artículos y servicios de educación
- 7.2 Artículos y servicios de esparcimiento
- 7.3 Paquetes turísticos y para fiestas, hospedaje y alojamiento

### **1.1.8 Cuidados personales, accesorios y efectos personales y otros gastos diversos**

En esta categoría se suman los gastos de tipo personal en artículos y servicios que los integrantes del hogar adquieren en diferentes periodos de tiempo. Es importante señalar, que los gastos diversos puede incluir el pago de servicios profesionales, las remuneraciones a abogados, notarios, consultores, arquitectos, etc., así como el desembolso por funerales y cementerios, los seguros de vida, de automóvil, etc., entre otro tipo de gastos.

Aquí las variables son:

- 8.1 Cuidados personales
  - a) Artículos para el cuidado personal
  - b) Servicios para el cuidado personal
- 8.2 Accesorios y efectos personales
- 8.3 Otros gastos diversos

### **1.1.9 Transferencias de gasto**

Las transferencias corrientes incluidas aquí, además de ser regulares, tienden a ser pequeñas y estar disponibles para el consumo durante el periodo de referencia. Estas transferencias son realizadas en efectivo o en especie y el proveedor o donante no demanda retribución de ninguna naturaleza por parte del beneficiario.

Entre estas transferencias pueden estar las indemnizaciones pagadas a terceros, las pérdidas y robos en dinero, la ayuda a parientes y personas ajenas al hogar (en dinero), las contribuciones a instituciones benéficas en dinero; el pago de servicios del sector público (expedición de pasaporte, actas, licencias, placas, etc.), así como los gastos para la compra de regalos destinados a personas ajenas al hogar.

## **1.2 Gasto corriente no monetario**

Considera la estimación realizada, con base en valor en el mercado a precios de menudeo de los productos y servicios de consumo final y privado, tomados de su propio negocio, de los recibidos a cambio de un trabajo realizado, de los recibidos como regalo de personas ajenas al mismo, o bien, la estimación del alquiler que se hubiera tenido que pagar por aquellos hogares que habitaban viviendas propias, recibidas como prestación, prestadas o con una tenencia que no fuera la rentada o alquilada, se clasifican en:

- 1.2.1 Autoconsumo
- 1.2.2 Remuneraciones en especie
- 1.2.3 Transferencias en especie
- 1.2.4 Estimación del alquiler de la vivienda

La clasificación anterior se detalla en la parte del ingreso corriente no monetario.

## **2. Erogaciones financieras y de capital totales**

Las erogaciones financieras y de capital totales del hogar se componen de la sumatoria de las erogaciones financieras, y de capital monetarias y no monetarias que realizan los integrantes del hogar en un lapso determinado.

Del mismo modo que las percepciones financieras y de capital no forman parte del ingreso corriente de los hogares y pueden alterar el valor patrimonial de los hogares, las erogaciones financieras y de capital no son parte constitutiva del gasto corriente de los hogares y pueden modificar el valor patrimonial de los mismos.

### **2.1 Erogaciones financieras y de capital monetarias**

Las erogaciones financieras y de capital monetarias incluyen, por ejemplo, las erogaciones destinadas a conservar o incrementar el valor de la vivienda donde residen los integrantes del hogar o de las viviendas que son propiedad de éstos pero no residen en ellas; comprenden también las erogaciones que implican el mantenimiento, reparación, ampliación, remodelación o construcción de vivienda.

Otro tipo de erogaciones se refieren a una gran variedad de operaciones que van desde la realización de depósitos bancarios hasta la adquisición de bienes inmuebles, pasando por la adquisición de divisas, el pago de pasivos diversos (tarjetas de crédito, deudas ante terceros, etc.) y la compra de acciones, bonos, etc.

Las variables de erogaciones financieras y de capital monetarias que se registran son las siguientes:

2.1.1 Cuota pagada por la vivienda propia

2.1.2 Servicio y materiales para reparación, mantenimiento y/o ampliación de la vivienda

2.1.3 Depósito en cuentas de ahorro, tandas, cajas de ahorro, etc.

2.1.4 Préstamos a terceros

2.1.5 Pago por tarjeta de crédito al banco o casa comercial

2.1.6 Pago de deudas de los integrantes del hogar a la empresa donde trabajan y/o a otras personas o instituciones

2.1.7 Pérdidas en los negocios del hogar

2.1.8 Otras erogaciones financieras y de capital

## **2.2 Erogaciones financieras y de capital no monetarias**

Aquí se contabilizan como erogaciones los mismos montos que corresponden al concepto de percepciones financieras y de capital no monetarias. Se presentan aquí por la práctica contable de registrar las transacciones en especie como entrada (percepciones) y como salida (erogaciones), en virtud de que en este tipo de transacciones se carece de la intervención del dinero.

### **Ingresos anuales**

Con el propósito de ofrecer un panorama lo más completo posible en cuanto a las entradas totales que reciben los integrantes del hogar, la ENIGH 2008 recoge por primera vez información sobre algunas entradas que, si bien son regulares, el periodo de regularidad es tan largo, que quedaban fuera del periodo de referencia de seis meses para el que tradicionalmente se recababa la información de ingresos de la ENIGH.

Parte de estas entradas son los ingresos anuales derivados de prestaciones laborales de los trabajadores subordinados (aguinaldos y bonos de fin de año) o bien del rendimiento de acciones de empresas donde no se trabajó. Es importante hacer notar que estos ingresos conceptualmente forman parte, ya sea del ingreso del trabajo o de la renta de la propiedad y están valorados en términos anuales.

# Anexo

---

## Diagrama del ingreso total de los hogares

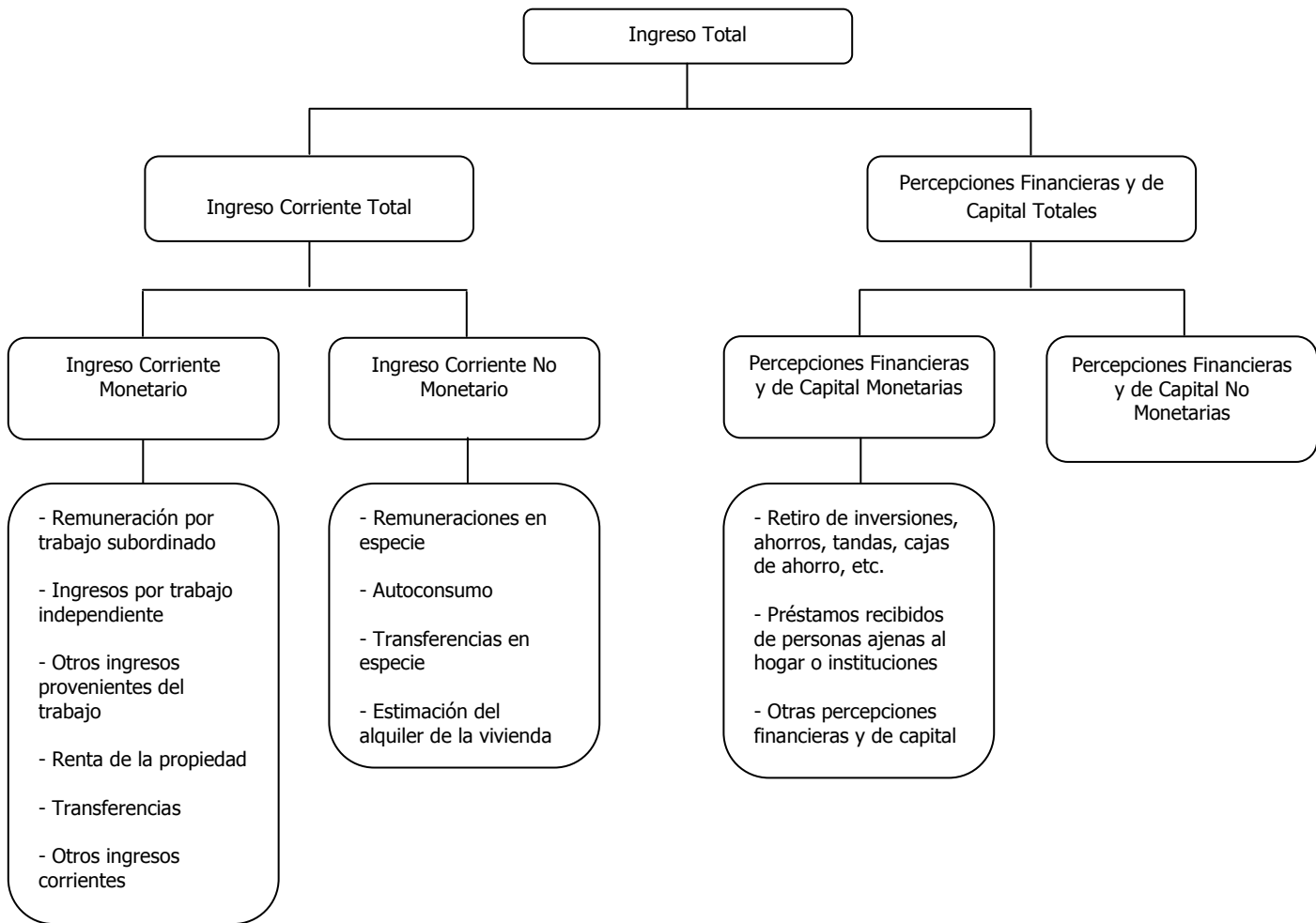

## Diagrama del gasto total de los hogares

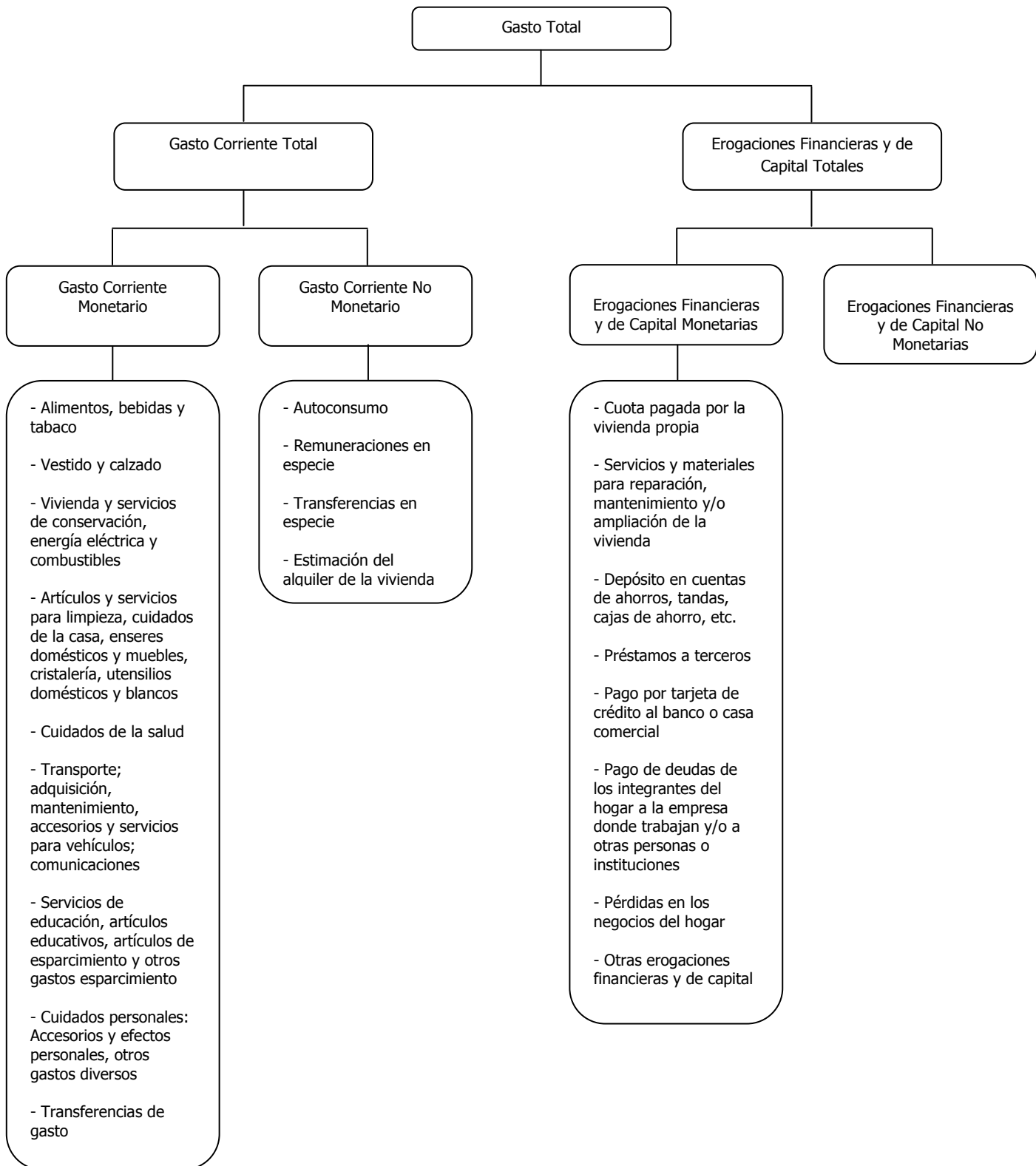



## Esquema del ingreso total de los hogares

<b>I. INGRESO TOTAL = INGRESO CORRIENTE TOTAL + PERCEPCIONES FINANCIERAS Y DE CAPITAL TOTALES</b>
<b>1. INGRESO CORRIENTE TOTAL = INGRESO CORRIENTE MONETARIO + INGRESO CORRIENTE NO MONETARIO</b>
1.1 INGRESO CORRIENTE MONETARIO= 1.1.1 + 1.1.2 + 1.1.3 + 1.1.4 + 1.1.5 + 1.1.6
<p><i>1.1.1 Remuneración por trabajo subordinado</i></p> <ul style="list-style-type: none"> <li>a) Sueldos, salarios, jornal, destajo</li> <li>b) Horas extras</li> <li>c) Comisiones y propinas</li> <li>d) Otras remuneraciones monetarias</li> </ul> <p><i>1.1.2 Ingresos por trabajo independiente</i></p> <ul style="list-style-type: none"> <li>a) Negocios industriales y maquila</li> <li>b) Negocios comerciales</li> <li>c) Negocios por prestación de servicios</li> <li>d) Negocios agrícolas</li> <li>e) Negocios de cría, explotación y productos derivados de animales</li> <li>f) Negocios de reproducción, recolección de productos forestales y tala de árboles</li> <li>g) Negocios de pesca, caza y captura de animales</li> </ul> <p><i>1.1.3 Otros ingresos provenientes del trabajo</i></p> <p><i>1.1.4 Renta de la propiedad</i></p> <ul style="list-style-type: none"> <li>a) Ingresos provenientes de cooperativas, sociedades y empresas que funcionan como sociedades</li> <li>b) Arrendamiento de activos tangibles y financieros</li> </ul> <p><i>1.1.5 Transferencias</i></p> <ul style="list-style-type: none"> <li>a) Jubilaciones, pensiones e indemnizaciones por accidente de trabajo, despido y retiro voluntario</li> <li>b) Becas provenientes del gobierno y de instituciones</li> <li>c) Donativos en dinero provenientes de instituciones y otros hogares</li> <li>d) Ingresos provenientes de otros países</li> <li>e) Beneficios provenientes de programas gubernamentales</li> </ul> <p><i>1.1.6 Otros ingresos corrientes</i></p>
1.2 INGRESO CORRIENTE NO MONETARIO= 1.2.1 + 1.2.2 + 1.2.3 + 1.2.4
<p><i>1.2.1 Remuneraciones en especie</i></p> <p><i>1.2.2 Autoconsumo</i></p> <p><i>1.2.3 Transferencias en especie</i></p> <ul style="list-style-type: none"> <li>a) Transferencias en especie de otros hogares</li> <li>b) Transferencias en especie de instituciones</li> </ul> <p><i>1.2.4 Estimación del alquiler de la vivienda</i></p>

<b>2.PERCEPCIONES FINANCIERAS Y DE CAPITAL TOTALES= PERCEPCIONES FINANCIERAS Y DE CAPITAL MONETARIAS + PERCEPCIONES FINANCIERAS Y DE CAPITAL NO MONETARIAS</b>
2.1 PERCEPCIONES FINANCIERAS Y DE CAPITAL MONETARIAS = 2.1.1 +2.1.2 + 2.1.3
<i>2.1.1 Retiro de inversiones, ahorros, tandas, cajas de ahorro, etc.</i> <i>2.1.2 Préstamos recibidos de personas ajenas al hogar o instituciones</i> <i>2.1.3 Otras percepciones financieras y de capital</i>
2.2 PERCEPCIONES FINANCIERAS Y DE CAPITAL NO MONETARIAS

## Esquema del gasto total de los hogares

II. GASTO TOTAL = GASTO CORRIENTE TOTAL + EROGACIONES FINANCIERAS Y DE CAPITAL TOTALES
1. GASTO CORRIENTE TOTAL = GASTO CORRIENTE MONETARIO + GASTO CORRIENTE NO MONETARIO
1.1 GASTO CORRIENTE MONETARIO= 1.1.1 + 1.1.2 + 1.1.3 + 1.1.4 + 1.1.5 + 1.1.6 + 1.1.7 + 1.1.8 +1.19
<p><i>1.1.1 Alimentos, bebidas y tabaco</i></p> <p><i>1.1.1.1 Alimentos y bebidas consumidas dentro del hogar</i></p> <p><i>a) Cereales</i></p> <p><i>b) Carnes</i></p> <p><i>a. De res y terna</i></p> <p><i>b. De cerdo</i></p> <p><i>c. Carnes procesadas</i></p> <p><i>d. De aves</i></p> <p><i>e. Otras carnes</i></p> <p><i>c) Pescado y mariscos</i></p> <p><i>d) Leche y sus derivados</i></p> <p><i>a. Leche</i></p> <p><i>b. Quesos</i></p> <p><i>c. Otros derivados de leche</i></p> <p><i>e) Huevos</i></p> <p><i>f) Aceites y grasas</i></p> <p><i>a. Aceites</i></p> <p><i>b. Grasas</i></p> <p><i>g) Tubérculos y verduras, legumbres, leguminosas, semillas y frutas</i></p> <p><i>a. Tubérculos</i></p> <p><i>b. Verduras, legumbres, leguminosas y semillas</i></p> <p><i>c. Verduras y legumbres frescas procesadas</i></p> <p><i>d. Leguminosas</i></p> <p><i>e. Semillas a granel y envasadas</i></p> <p><i>h) Frutas frescas y procesadas</i></p> <p><i>a. Frutas procesadas</i></p> <p><i>b. Frutas frescas</i></p> <p><i>1.1.1.2 Azúcares y mieles, café, té y chocolate, especias y aderezos, otros alimentos diversos y servicios de</i></p>

*molino*

- a) Azúcar o mieles*
- b) Café, té, chocolate*
- c) Especies y aderezos*
- d) Otros alimentos diversos y servicio de molino*
- a. Alimentos preparados para Bebé*
- b. Alimentos preparados (para consumir en casa)*
- c. Alimentos diversos*
- d. Dulces y postres*
- e. Gastos relacionados con la elaboración de alimentos*
- f. Alimentos en paquete*
- g. Alimentos para animales domésticos*

*1.1.1.3 Bebidas*

- a) Bebidas no alcohólicas*
- b) Bebidas alcohólicas*

*1.1.1.4 Alimentos y bebidas consumidas fuera del hogar*

*1.1.1.5 Tabaco*

*1.1.2 Vestido y calzado*

*1.1.2.1 Vestido*

- a) Prendas de vestir para personas de 0 a 4 años*
- b) Prendas de vestir para personas de 5 a 17 años*
- c) Prendas de vestir para personas de 18 años y más*

*1.1.2.2 Calzado y su reparación*

- a) Calzado para personas de 0 a 4 años*
- b) Calzado para personas de 5 a 17 años*
- c) Calzado para personas de 18 años y más*
- d) Mantenimiento, reparación y accesorios de calzado*

*1.1.3 Vivienda y servicios de conservación, energía eléctrica y combustibles*

*1.1.3.1 Alquileres brutos*

*1.1.3.2 Impuesto predial y cuotas por servicios de conservación*

*1.1.3.3 Agua*

*1.1.3.4 Electricidad y combustibles*

- a) Energía eléctrica*
- b) Gas*
- c) Combustibles*

*1.1.4 Artículos y servicios para la limpieza, cuidados de la casa, enseres domésticos y muebles, cristalería, utensilios domésticos y blancos*

*1.1.4.1 Artículos y servicios para la limpieza y cuidados de la casa*

- a) Artículos de limpieza y cuidados de la casa*
- b) Servicios para el hogar*

*1.1.4.2 Cristalería, blancos y utensilios domésticos*

- a) Cristalería, vajillas y utensilios domésticos*
- b) Blancos, mantelería y artículos de mercería*

*1.1.4.3 Enseres domésticos*

*1.1.5 Cuidados de la salud*

*1.1.5.1 Servicios médicos*

*1.1.5.2 Medicamentos recetados*

*1.1.5.3 Atención hospitalaria (no incluye parto)*

*1.1.5.4 Servicios médicos y medicamentos durante el embarazo*

*1.1.5.5 Servicios médicos durante el parto*

*1.1.5.6 Medicamentos sin receta y material de curación*

*1.1.5.7 Medicina alternativa*

*1.1.5.8 Aparatos ortopédicos y terapéuticos*

*1.1.5.9 Seguro médico*

*1.1.6 Transporte; adquisición, mantenimiento, accesorios y servicios para vehículos; comunicaciones*

*1.1.6.1 Transporte público*

*1.1.6.2 Transporte foráneo*

*1.1.6.3 Adquisición de vehículos de uso particular*

*1.1.6.4 Refacciones, partes, accesorios, mantenimiento, combustibles y servicio para vehículos*

- a) Refacciones, partes, accesorios y mantenimiento de vehículos*
- b) Combustibles y servicio para vehículos*

*1.1.6.5 Comunicaciones*

*1.1.7 Servicios de educación, artículos educativos, artículos de esparcimiento y otros gastos esparcimiento*

*1.1.7.1 Artículos y servicios de educación*

- a) Servicios de educación*
- b) Transporte escolar*
- c) Artículos educativos*

*1.1.7.2 Artículos y servicios de esparcimiento*

- a) Artículos de cultura y recreación Transporte escolar*
- b) Servicios de recreación*
- c) Artículos de esparcimiento*
  - i. Artículos y equipo audiovisual*
  - ii. Equipo fotográfico y de video*
  - iii. Otros artículos de esparcimiento*

<p><i>1.1.7.3 Paquetes turísticos y para fiestas, hospedaje y alojamiento</i></p> <p><i>1.1.8 Cuidados personales: accesorios y efectos personales, otros gastos diversos</i></p> <p><i>1.1.8.1 Cuidados personales</i></p> <p><i>a) Artículos para el cuidado personal</i></p> <p><i>b) Servicio para el cuidado personal</i></p> <p><i>1.1.8.2 Accesorios y efectos personales</i></p> <p><i>1.1.8.3 Otros gastos diversos</i></p> <p><i>1.1.9 Transferencias de gasto</i></p>
1.2 GASTO CORRIENTE NO MONETARIO= 1.2.1 + 1.2.2 + 1.2.3 + 1.2 .4
<p><i>1.2.1 Remuneraciones en especie</i></p> <p><i>1.2.2 Autoconsumo</i></p> <p><i>1.2.3 Transferencias en especie</i></p> <p><i>1.2.3.1 Transferencias en especie de otros hogares</i></p> <p><i>1.2.3.2 Transferencias en especie de instituciones</i></p> <p><i>1.2.4 Estimación del alquiler de la vivienda</i></p>
<b>2.EROGACIONES FINANCIERAS Y DE CAPITAL TOTALES= EROGACIONES FINANCIERAS Y DE CAPITAL MONETARIAS EROGACIONES FINANCIERAS Y DE CAPITAL NO MONETARIAS</b>
2.1 EROGACIONES FINANCIERAS Y DE CAPITAL MONETARIAS = 2.1.1 +2.1.2 + 2.1.3 + 2.1.4 + 2.1.5 + 2.1.6 + 2.1.7 + 2.1.8
<p><i>2.1.1 Cuota pagada por la vivienda propia</i></p> <p><i>2.1.2 Servicios y materiales para reparación, mantenimiento y/o ampliación de la vivienda</i></p> <p><i>2.1.3 Depósito en cuentas de ahorros, tandas, cajas de ahorro, etc.</i></p> <p><i>2.1.4 Préstamos a terceros</i></p> <p><i>2.1.5 Pago por tarjeta de crédito al banco o casa comercial</i></p> <p><i>2.1.6 Pago de deudas de los integrantes del hogar a la empresa donde trabajan y/o a otras personas o instituciones</i></p> <p><i>2.1.7 Pérdidas en los negocios del hogar</i></p> <p><i>2.1.8 Otras erogaciones financieras y de capital</i></p>
2.2 EROGACIONES FINANCIERAS Y DE CAPITAL NO MONETARIAS

## Captando el ingreso corriente de los hogares

I. INGRESO TOTAL	
<b>1. INGRESO CORRIENTE TOTAL</b>	
1.1 Ingreso corriente monetario	
1.1.1 Remuneración por trabajo subordinado: [Sueldos, salarios, jornal y destajo + horas extras + comisiones y propinas + otras remuneraciones monetarias]	
1.1.2 Ingresos por trabajo independiente: [Negocios industriales y de maquila + negocios comerciales + negocios por prestación de servicios + negocios agrícolas + negocios de cría, explotación y productos derivados de animales + negocios de reproducción, recolección de productos forestales y tala de árboles + negocios de pesca, caza y captura de animales]	
1.1.3 Otros ingresos provenientes del trabajo	
1.1.4 Renta de la propiedad: [Ingresos provenientes de cooperativas, sociedades y empresas que funcionan como sociedades + arrendamiento de activos tangibles y financieros]	
1.1.5 Transferencias: [Jubilaciones, pensiones e indemnizaciones por accidente de trabajo, despido y retiro voluntario + becas provenientes del gobierno y de instituciones + donativos en dinero provenientes de instituciones y otros hogares + ingresos provenientes de otros países + beneficios provenientes de programas gubernamentales]	
1.1.6 Otros ingresos corrientes	
1.2 Ingreso corriente no monetario	
1.2.1 Remuneraciones en especie	
1.2.2 Autoconsumo	
1.2.3 Transferencias en especie: [Transferencia en especie de otros hogares + transferencia en especie de instituciones]	
1.2.4 Estimación del alquiler de la vivienda	
<b>2. PERCEPCIONES FINANCIERAS Y DE CAPITAL TOTALES</b>	
2.1 Percepciones financieras y de capital monetarias	
2.1.1 Retiro de inversiones, ahorros, tandas, cajas de ahorro, etc.	
2.1.2 Préstamos recibidos de personas ajenas al hogar	
2.1.3 Otras percepciones financieras y de capital	
2.2 Percepciones financieras y de capital no monetarias	
<b>CUESTIONARIO PARA PERSONAS DE 12 O MÁS AÑOS</b>	
<b>Sección II. Características e ingresos del trabajo principal para subordinados; Sección III. Características e ingresos del trabajo principal para independientes y Sección IV. Características e ingresos del trabajo secundario</b>	
1. ¿Cuánto dinero recibió por...?	CLAVES
Sueldos, salarios, jornal, destajo	Σ de ING_TRI con claves P001, P002, P011, P015, P018 de la tabla INGRESOS
Horas extras	Σ de ING_TRI con clave P004 de la tabla INGRESOS
Comisiones y propinas	Σ de ING_TRI con clave P003 de la tabla INGRESOS
Otras remuneraciones monetarias	Σ de ING_TRI con claves P005-P008, P013, P017 de la tabla INGRESOS
Ingresos provenientes de cooperativas, sociedades y empresas que funcionan como sociedades	Σ de ING_TRI con claves P012, P016 de la tabla INGRESOS
<b>Sección V. Ingresos de otros trabajos del mes pasado</b>	
2. ¿Cuánto dinero recibió por este (esos) trabajo(s) en...?	
Otros ingresos provenientes del trabajo	Σ de ING_TRI de las claves P020-P022 de la tabla INGRESOS
<b>Sección VII. Ingresos ajenos al trabajo</b>	
1. ¿Cuánto dinero recibió por...?	
Arrendamiento de activos tangibles y financieros	Σ de ING_TRI con claves P023-P031 de la tabla INGRESOS
Jubilaciones, pensiones e indemnizaciones por accidente de trabajo, despido y retiro voluntario	Σ de ING_TRI con claves P032-P036 de la tabla INGRESOS
Becas provenientes del gobierno y de instituciones	Σ de ING_TRI con claves P037, P038 de la tabla INGRESOS
Donativos en dinero provenientes de instituciones y otros hogares	Σ de ING_TRI con claves P039, P040 de la tabla INGRESOS
Ingresos provenientes de otros países	Σ de ING_TRI con clave P041 de la tabla INGRESOS
Beneficios provenientes de programas gubernamentales	Σ de ING_TRI con claves P042-P045 de la tabla INGRESOS
1. ¿Cuánto dinero recibió por otros ingresos no considerados en los anteriores?	
Otros ingresos corrientes	Σ de ING_TRI con clave P046 de la tabla INGRESOS
<b>CUESTIONARIO PARA NEGOCIOS DEL HOGAR</b>	
<b>Sección I. Características e ingresos de los negocios del hogar</b>	
Negocios industriales y de maquila	Σ de ING_TRI con claves P067, P074 de la tabla INGRESOS
Negocios comerciales	Σ de ING_TRI con claves P068, P075 de la tabla INGRESOS
Negocios por prestación de servicios	Σ de ING_TRI con claves P069, P076 de la tabla INGRESOS
Negocios agrícolas	Σ de ING_TRI con claves P070, P077 de la tabla INGRESOS
Negocios de cría, explotación y productos derivados de animales	Σ de ING_TRI con claves P071, P078 de la tabla INGRESOS
Negocios de reproducción, recolección de productos forestales y tala de árboles	Σ de ING_TRI con claves P072, P079 de la tabla INGRESOS
Negocios de pesca, caza y captura de animales	Σ de ING_TRI con claves P073, P080 de la tabla INGRESOS
<b>CUESTIONARIO PARA PERSONAS MENORES DE 12 O MÁS AÑOS</b>	
<b>Sección I. Ingresos de los integrantes del hogar menores de 12 años</b>	
Ingresos por trabajo	Σ de ING_TRI con clave P063 de la tabla INGRESOS
<b>CUADERNILLO DE GASTOS DIARIOS</b>	
<b>Sección I. Gasto semanal</b>	

<b>Remuneraciones en especie</b>	
1. Durante el día de ayer, usted o alguna de las personas que conforman este hogar, ¿recibió alimentos, bebidas, servicios de alimentación o de transporte como pago por parte de su trabajo?	Σ del APO_TRI con las claves A001- A247, B001-B007, C001-C024, D001-D026, E001-E033, F001-F017, G002-G022, H001-H136, I001-I026, J001-J072, K001-K036, L001-L029, M001-M018, N001-N016 con TIPOGASTO = 2 en la tabla NOMONETARIO
<b>CUESTIONARIO DE GASTOS DEL HOGAR</b>	
<b>Sección I. Gasto mensual</b>	
<b>Apartado 1.1 Limpieza y cuidados del hogar; Apartado 1.2 Cuidados personales; Apartado 1.3 Educación, cultura y recreación; Apartado 1.4 Comunicaciones y servicios para vehículos y Apartado 1.5 Vivienda y servicios de conservación</b>	
<b>Remuneraciones en especie</b>	
(Pregunta 14 en Apartados 1.1 y 1.4; 15 en 1.2; 22 en 1.3 y 16 en 1.5) De estos artículos y servicios ¿recibió usted o alguien de las personas que conforman su hogar alguno como pago por parte de su trabajo, durante el mes pasado?	
<b>Apartado 1.1</b> Limpieza y cuidados de la casa	Σ del APO_TRI con las claves C001-C024 con TIPOGASTO = 2 en la tabla NOMONETARIO
<b>Apartado 1.2</b> Cuidados personales	Σ del APO_TRI con las claves D001-D026 con TIPOGASTO = 2 en la tabla NOMONETARIO
<b>Apartado 1.3</b> Educación, cultura y recreación	Σ del APO_TRI con las claves E001-E033 con TIPOGASTO = 2 en la tabla NOMONETARIO
<b>Apartado 1.4</b> Comunicaciones y servicios para vehículos	Σ del APO_TRI con las claves F001-F017 con TIPOGASTO = 2 en la tabla NOMONETARIO
<b>Apartado 1.5</b> Vivienda y servicios de conservación	Σ del APO_TRI con las claves G002-G022 con TIPOGASTO = 2 en la tabla NOMONETARIO
<b>Sección II. Gasto trimestral</b>	
<b>Apartado 2.1 Prendas de vestir, calzado y accesorios; Apartado 2.2 Cristalería, blancos y utensilios domésticos y Apartado 2.3 Cuidados de la salud</b>	
<b>Remuneraciones en especie</b>	
(Pregunta 17 en Apartado 2.1; 16 en 2.2, y 18 en 2.3) De estos artículos y servicios ¿recibió usted o alguna de las personas que conforman su hogar alguno como pago por parte de su trabajo, durante los tres meses anteriores?	
<b>Apartado 2.1</b> Prendas de vestir, calzado y accesorios	Σ del APO_TRI con las claves H001-H136 con TIPOGASTO = 2 en la tabla NOMONETARIO
<b>Apartado 2.2</b> Cristalería, blancos y utensilios domésticos	Σ del APO_TRI con las claves I001-I026 con TIPOGASTO = 2 en la tabla NOMONETARIO
<b>Apartado 2.3</b> Cuidados de la salud	Σ del APO_TRI con las claves J001-J072 con TIPOGASTO = 2 en la tabla NOMONETARIO
<b>Sección III. Gasto semestral</b>	
<b>Apartado 3.1 Enseres domésticos y mantenimiento de la vivienda; Apartado 3.2 Artículos de esparcimiento; Apartado 3.3 Transporte y Apartado 3.4 Otros gastos</b>	
<b>Remuneraciones en especie</b>	
(Pregunta 16 en Apartado 3.1, 3.2, 3.3 y 11 en 3.4) De estos artículos y servicios, ¿recibió usted o alguna de las personas que conforman su hogar alguno como pago por parte de su trabajo, durante los seis meses anteriores?	
<b>Apartado 3.1</b> Enseres domésticos y mantenimiento de la vivienda	Σ del APO_TRI con las claves K001-K036 con TIPOGASTO = 2 en la tabla NOMONETARIO
<b>Apartado 3.2</b> Artículos de esparcimiento	Σ del APO_TRI con las claves L001-L029 con TIPOGASTO = 2 en la tabla NOMONETARIO
<b>Apartado 3.3</b> Transporte	Σ del APO_TRI con las claves M001-M018 con TIPOGASTO = 2 en la tabla NOMONETARIO
<b>Apartado 3.4</b> Otros gastos	Σ del APO_TRI con las claves N001-N016 con TIPOGASTO = 2 en la tabla NOMONETARIO
<b>CUADERNILLO DE GASTOS DIARIOS</b>	
<b>Sección I. Gasto semanal</b>	
<b>Transferencias en especie de otros hogares</b>	
1. Durante el día de ayer, usted o alguna de las personas que conforman este hogar ¿recibió como regalo de otro hogar, alimentos, bebidas, cigarros, puros, tabaco o alimentos para animales domésticos o le pagaron el paisaje del colectivo, camión, taxi, etcétera?	Σ del APO_TRI de las claves A001-A247, B001-B007 en TIPOGASTO = 3 en la tabla de NOMONETARIO
<b>Transferencias en especie de instituciones</b>	
1. Durante el día de ayer, usted o alguna de las personas que conforman este hogar, ¿recibió alimentos, bebidas, servicios de alimentación o de transporte a un precio menor o sin pago por parte del gobierno, partidos políticos o de alguna institución?	Σ del APO_TRI de las claves A001-A247, B001-B007 en TIPOGASTO = 4 en NOMONETARIO
<b>CUESTIONARIO DE GASTOS DEL HOGAR</b>	
<b>Transferencias en especie de otros hogares</b>	
<b>Sección I. Gasto mensual</b>	
<b>Apartado 1.1 Limpieza y cuidados de la casa; Apartado 1.2 Cuidados personales; Apartado 1.3 Educación, cultura y recreación; Apartado 1.4 Comunicaciones y servicios para vehículos y Apartado 1.5 Vivienda y servicios de conservación</b>	
(Pregunta 21 en Apartados 1.1 y 1.4; 22 en 1.2; 29 en 1.3, y 23 en 1.5) De estos artículos y servicios ¿recibió alguno como regalo de otro hogar, durante el mes pasado?	
<b>Apartado 1.1</b> Limpieza y cuidados de la casa	Σ del APO_TRI de las claves C001-C0024 en TIPOGASTO = 3 en la tabla de NOMONETARIO
<b>Apartado 1.2</b> Cuidados personales	Σ del APO_TRI de las claves D001-D026 en TIPOGASTO = 3 en



	la tabla de NOMONETARIO
<b>Apartado 1.3</b> Educación, cultura y recreación	Σ del APO_TRI de las claves E001-E033 en TIPOGASTO = 3 en la tabla de NOMONETARIO
<b>Apartado 1.4</b> Comunicaciones y servicios para vehículos	Σ del APO_TRI de las claves F001-F017 en TIPOGASTO = 3 en la tabla de NOMONETARIO
<b>Apartado 1.5</b> Vivienda y servicios de conservación	Σ del APO_TRI de las claves G002-G022 en TIPOGASTO = 3 en la tabla de NOMONETARIO
<b>Sección 2. Gasto trimestral</b>	
<b>Apartado 2.1 Prendas de vestir, calzado y accesorios; Apartado 2.2 Cristalería, blancos y utensilios domésticos y Apartado 2.3 Cuidados de la salud</b>	
(Pregunta 24 en Apartado 2.1; 23 en 2.2 y 26 en 2.3) <i>De estos artículos y servicios ¿recibió alguno como regalo de otro hogar, durante los tres meses anteriores?</i>	
<b>Apartado 2.1</b> Prendas de vestir, calzado y accesorios	Σ del APO_TRI de las claves H001-H136 en TIPOGASTO = 3 en la tabla de NOMONETARIO
<b>Apartado 2.2</b> Cristalería, blancos y utensilios domésticos	Σ del APO_TRI de las claves I001-I026 en TIPOGASTO = 3 en la tabla de NOMONETARIO
<b>Apartado 2.3</b> Cuidados de la salud	Σ del APO_TRI de las claves J001-J072 en TIPOGASTO = 3 en la tabla de NOMONETARIO
<b>Sección 3. Gasto semestral</b>	
<b>Apartado 3.1 Enseres domésticos y mantenimiento de la vivienda; Apartado 3.2 Artículos de esparcimiento; Apartado 3.3 Transporte y Apartado 3.4 Otros gastos</b>	
(Pregunta 23 en Apartado 3.1, 3.2, 3.3 y 18 en 3.4) <i>De estos artículos y servicios, ¿recibió alguno como regalo de otro hogar, durante los seis meses anteriores?</i>	
<b>Apartado 3.1</b> Enseres domésticos y mantenimiento de la vivienda	Σ del APO_TRI de las claves K001-K036 en TIPOGASTO = 3 en la tabla de NOMONETARIO
<b>Apartado 3.2</b> Artículos de esparcimiento	Σ del APO_TRI de las claves L001-L029 en TIPOGASTO = 3 en la tabla de NOMONETARIO
<b>Apartado 3.3</b> Transporte	Σ del APO_TRI de las claves M001-M018 en TIPOGASTO = 3 en la tabla de NOMONETARIO
<b>Apartado 3.4</b> Otros gastos	Σ del APO_TRI de las claves N001-N016 en TIPOGASTO = 3 en la tabla de NOMONETARIO
<b>CUESTIONARIO DE GASTOS DEL HOGAR</b>	
<b>Transferencias en especie de instituciones</b>	
<b>Sección I. Gasto mensual</b>	
<b>Apartado 1.1 Limpieza y cuidados de la casa; Apartado 1.2 Cuidados personales; Apartado 1.3 Educación, cultura y recreación; Apartado 1.4 Comunicaciones y servicios para vehículos y Apartado 1.5 Vivienda y servicios de conservación</b>	
(Pregunta 26 en Apartado 1.1, 27 en 1.2, 34 en 1.3, 26 en 1.4 y 28 en 1.5) <i>De estos artículos y servicios ¿recibió durante el mes pasado alguno a un precio menor o sin pago por parte de organizaciones privadas, del gobierno, partidos políticos, etcétera?</i>	
<b>Apartado 1.1</b> Limpieza y cuidados de la casa	Σ del APO_TRI de las claves C001-C024 en TIPOGASTO = 4 en la tabla NOMONETARIO
<b>Apartado 1.2</b> Cuidados personales	Σ del APO_TRI de las claves D001-D026 en TIPOGASTO = 4 en la tabla NOMONETARIO
<b>Apartado 1.3</b> Educación, cultura y recreación	Σ del APO_TRI de las claves E001-E033 en TIPOGASTO = 4 en la tabla NOMONETARIO
<b>Apartado 1.4</b> Comunicaciones y servicios para vehículos	Σ del APO_TRI de las claves F001-F017 en TIPOGASTO = 4 en la tabla NOMONETARIO
<b>Apartado 1.5</b> Vivienda y servicios de conservación	Σ del APO_TRI de las claves G002-G022 en TIPOGASTO = 4 en la tabla NOMONETARIO
<b>Sección 2. Gasto trimestral</b>	
<b>Apartado 2.1 Prendas de vestir, calzado y accesorios; Apartado 2.2 Cristalería, blancos y utensilios domésticos y Apartado 2.3 Cuidados de la salud</b>	
(Pregunta 29 en Apartado 2.1, 28 en 2.2 y 31 en 2.3) <i>De estos artículos y servicios ¿recibió durante los tres meses anteriores alguno a un precio menor o sin pago por parte de organizaciones privadas, del gobierno, partidos políticos, etcétera?</i>	
<b>Apartado 2.1</b> Prendas de vestir, calzado y accesorios	Σ del APO_TRI de las claves H001-H136 en TIPOGASTO = 4 en la tabla NOMONETARIO
<b>Apartado 2.2</b> Cristalería, blancos y utensilios domésticos	Σ del APO_TRI de las claves I001-I026 en TIPOGASTO = 4 en la tabla NOMONETARIO
<b>Apartado 2.3</b> Cuidados de la salud	Σ del APO_TRI de las claves J001-J072 en TIPOGASTO = 4 en la tabla NOMONETARIO
<b>Sección 3. Gasto semestral</b>	
<b>Apartado 3.1 Enseres domésticos y mantenimiento de la vivienda; Apartado 3.2 Artículos de esparcimiento; Apartado 3.3 Transporte y Apartado 3.4 Otros gastos</b>	
(Pregunta 28 en Apartado 3.1, 3.2, 3.3 y 23 en 3.4) <i>De estos artículos y servicios ¿recibió durante los seis meses anteriores alguno a un precio menor o sin pago por parte de organizaciones privadas, del gobierno, partidos políticos, etcétera?</i>	
<b>Apartado 3.1</b> Enseres domésticos y mantenimiento de la vivienda	Σ del APO_TRI de las claves K001-K036 en TIPOGASTO = 4 en la tabla NOMONETARIO
<b>Apartado 3.2</b> Artículos de esparcimiento	Σ del APO_TRI de las claves L001-L029 en TIPOGASTO = 4 en la tabla NOMONETARIO
<b>Apartado 3.3</b> Transporte	Σ del APO_TRI de las claves M001-M018 en TIPOGASTO = 4 en la tabla NOMONETARIO
<b>Apartado 3.4</b> Otros gastos	Σ del APO_TRI de las claves N001-N016 En TIPOGASTO = 4 en la tabla NOMONETARIO

<b>CUESTIONARIO DE HOGARES Y VIVIENDA</b>	
<b>Estimaciones del Alquiler de la Vivienda</b>	
<b>Sección I. Características de la vivienda</b>	
32. ¿Cuánto pagaría al mes si estuviera rentando su (esta) vivienda?	Hogares.ESTIM32TRI
<b>CUESTIONARIO PARA PERSONAS DE 12 O MÁS AÑOS</b>	
<b>Percepciones financieras y de capital monetarias</b>	
<b>Sección VII. Ingresos ajenos al trabajo</b>	
1. ¿Cuánto dinero recibió por...?	
Retiro de inversiones, ahorros, tandas, cajas de ahorro, etc.	Σ de ING_TRI con clave P048 de la tabla INGRESOS
Préstamos recibidos de personas ajenas del hogar o instituciones, se excluyen préstamos hipotecarios	Σ de ING_TRI con clave P050 de la tabla INGRESOS
Otras percepciones financieras y de capital	Σ de ING_TRI con claves P049, P051-P062 de la tabla INGRESOS
<b>Percepciones financieras y de capital no monetarias</b>	
Percepciones financieras y de capital no monetarias	Σ de APO_TRI de la tabla NOMONETARIO con TIPOGASTO 2, 3 ó 4 de las claves Q001-Q016, G001, K037-K044
<b>CUESTIONARIO DE GASTOS DEL HOGAR</b>	
<b>Sección I. Gasto mensual</b>	
2. Durante el mes de... ¿cuánto pagó por concepto de...?	G001
<b>Sección II. Gasto trimestral</b>	
1. Durante los meses de... a... ¿compró algún artículo de los que le voy a mencionar?	K037-K044
<b>Sección III. Gasto semestral</b>	
1. De los siguientes conceptos, ¿cuánto gastó durante los meses de... a...?	Q001-Q016

## Captando el gasto corriente de los hogares

II. GASTO TOTAL	
<b>1. GASTO CORRIENTE TOTAL</b> 1.1 Gasto corriente monetario 1.1.1 Alimentos, bebidas y tabaco: [Alimentos y bebidas consumidas dentro del hogar + alimentos y bebidas consumidas fuera del hogar + tabaco] 1.1.2 Vestido y calzado 1.1.3 Vivienda y servicios de conservación, energía eléctrica y combustibles 1.1.4 Artículos y servicios para la limpieza, cuidados de la casa, enseres domésticos y muebles, cristalería, utensilios domésticos y blancos 1.1.5 Cuidados de la salud 1.1.6 Transporte; adquisición, mantenimiento, accesorios y servicios para vehículos; comunicaciones 1.1.7 Servicios de educación, artículos educativos, artículos de esparcimiento y otros gastos esparcimiento 1.1.8 Cuidados personales; accesorios y efectos personales, otros gastos diversos 1.1.9 Transferencia de gasto  1.2 Gasto corriente no monetario 1.2.1 Remuneraciones en especie 1.2.2 Autoconsumo 1.2.3 Transferencias en especie: [Transferencias en especie de otros hogares + transferencias en especie de instituciones] 1.2.4 Estimación del alquiler de la vivienda	
<b>2. EROGACIONES FINANCIERAS Y DE CAPITAL TOTALES</b> 2.1 Erogaciones financieras y de capital monetarias 2.1.1 Cuota pagada por la vivienda propia 2.1.2 Servicios y materiales para reparación, mantenimiento y/o ampliación de la vivienda 2.1.3 Depósito en cuentas de ahorros, tandas, cajas de ahorro, etc. 2.1.4 Préstamos a terceros 2.1.5 Pagos por tarjeta de crédito al banco o casa comercial 2.1.6 Pago de deudas de los integrantes del hogar a la empresa donde trabajan y/o a otras personas o instituciones 2.1.7 Pérdidas en los negocios del hogar 2.1.8 Otras erogaciones financieras y de capital  2.2 Erogaciones financieras y de capital no monetarias	
<b>CUADERNILLO DE GASTOS DIARIOS</b>	
<b>Sección I. Gasto semanal</b>	
<b>Apartado 1.1 Alimentos, bebidas y tabaco</b> <i>Gastos diarios para consumir dentro de casa</i>	CLAVES
1. Durante el día de ayer usted o alguna de las personas que conforman este hogar ¿realizaron algún gasto en alimentos, para preparar el desayuno, la comida, la cena o gastaron en canitas, pizzas, etc., o en cigarros, puros, tabaco o alimentos para animales domésticos?	Σ de GAS_TRI con claves A001-A238 y A242 en las tablas de GASTODIARIO y de NOMONETARIO
Cigarros	Σ de GAS_TRI con la clave A239 en las tablas de GASTODIARIO y de NOMONETARIO
Puros	Σ de GAS_TRI con la clave A240 en las tablas de GASTODIARIO y de NOMONETARIO
Tabaco en hoja y picado	Σ de GAS_TRI con la clave A241 en las tablas de GASTODIARIO y de NOMONETARIO
<b>Apartado 1.1 Alimentos, bebidas y tabaco</b> <i>Gastos diarios para consumir fuera de casa</i>	
1. Durante el día de ayer, usted o alguna de las personas que conforman este hogar ¿acudieron a algún restaurante, cafetería, taquería, etc., para desayunar, comer, cenar o consumir alimentos entre cada comida?	
Desayuno	Σ de GAS_TRI con clave A243 en las tablas de GASTODIARIO y de NOMONETARIO
Comida	Σ de GAS_TRI con clave A244 en las tablas de GASTODIARIO y de NOMONETARIO
Cena	Σ de GAS_TRI con clave A245 en las tablas de GASTODIARIO y de NOMONETARIO
Almuerzo	Σ de GAS_TRI con clave A246 en las tablas de GASTODIARIO y de NOMONETARIO
Entre comidas	Σ de GAS_TRI con clave A246 en las tablas de GASTODIARIO y de NOMONETARIO

Otros eventos fuera del hogar	Σ de GAS_TRI con clave A247 en las tablas de GASTODIARIO y de NOMONETARIO
<b>CUADERNILLO DE GASTOS DIARIOS</b>	
<b>Estimación del gasto mensual en alimentos y bebidas consumidas dentro y fuera de casa y tabaco</b>	
1. Durante el mes pasado ¿cuánto gastaron en alimentos y bebidas para consumir en casa? Incluya el gasto que realizaron en despensa o mandado y el gasto realizado en alimentos y bebidas recibidas a un precio menor de parte de organizaciones privadas o de gobierno	Clave A805
2. Durante el mes pasado ¿cuánto gastaron en desayunos, comidas, cenas o entrecomidas, consumidas fuera de casa?	Clave A806
3. ¿Cuánto gastaron durante el mes pasado en cigarros, puros y tabaco?	Clave A807
Total	Σ de claves A901 (A805 + A806 + A807) en la tabla de gastos.GASTO TRI
<b>CUESTIONARIO DE GASTOS DEL HOGAR</b>	
<b>Sección II. Gasto trimestral</b>	
<b>Apartado 2.1 Prendas de vestir, calzado y accesorios</b>	
1. Durante los meses de... a... ¿compró algún artículo de los que le voy a mencionar?	Σ del GAS_TRI con claves H001–H122 y H136 en las tablas de GASTO y de NOMONETARIO
<b>Sección I. Gasto mensual</b>	
<b>Apartado 1.5 Vivienda y servicios de conservación</b>	
1. Durante el mes de... ¿compró o utilizó algún artículo o servicio de los que le voy a mencionar?	
Cuota por la vivienda recibida como prestación en el trabajo	Σ de GAS_TRI con clave G002 en las tablas de GASTO y de NOMONETARIO.
Renta o alquiler de la vivienda	Σ de GAS_TRI con clave G003 en las tablas de GASTO y de NOMONETARIO.
Cuota de la vivienda en otra situación	Σ de GAS_TRI con clave G004 en las tablas de GASTO y de NOMONETARIO.
Cuota o pago del hogar adicional	Σ de GAS_TRI con clave G005 en las tablas de GASTO y de NOMONETARIO.
Alquiler de terrenos	Σ de GAS_TRI con clave G006 en las tablas de GASTO y de NOMONETARIO.
Impuesto predial	Σ de GAS_TRI con clave G011 en las tablas de GASTO y de NOMONETARIO.
Recolección de basura	Σ de GAS_TRI con clave G012 en las tablas de GASTO y de NOMONETARIO.
Cuota de vigilancia	Σ de GAS_TRI con clave G013 en las tablas de GASTO y de NOMONETARIO.
Cuota de administración	Σ de GAS_TRI con clave G014 en las tablas de GASTO y de NOMONETARIO.
Otros servicios (especifique)	Σ de GAS_TRI con clave G015 en las tablas de GASTO y de NOMONETARIO.
Agua	Σ de GAS_TRI con clave G007 en las tablas de GASTO y de NOMONETARIO
Energía eléctrica	Σ de GAS_TRI con clave G008 en las tablas de GASTO y de NOMONETARIO
Gas licuado de petróleo (LP)	Σ de GAS_TRI con clave G009 en las tablas de GASTO y de NOMONETARIO
Gas natural	Σ de GAS_TRI con clave G010 en las tablas de GASTO y de NOMONETARIO
Petróleo	Σ de GAS_TRI con clave G016 en las tablas de GASTO y de NOMONETARIO
Diesel	Σ de GAS_TRI con clave G017 en las tablas de GASTO y de NOMONETARIO
Carbón	Σ de GAS_TRI con clave G018 en las tablas de GASTO y de NOMONETARIO
Leña	Σ de GAS_TRI con clave G019 en las tablas de GASTO y de NOMONETARIO
Combustible para calentar	Σ de GAS_TRI con clave G020 en las tablas de GASTO y de NOMONETARIO
Velas y veladoras	Σ de GAS_TRI con clave G021 en las tablas de GASTO y de NOMONETARIO
Otros combustibles: cartón, papel, etc. (especifique)	Σ de GAS_TRI con clave G022 en las tablas de GASTO y de NOMONETARIO
<b>Apartado 1.1 Limpieza y cuidados de la casa</b>	
1. Durante el mes de... ¿compró algún artículo de los que le voy a mencionar?	Σ de GAS_TRI con claves C001–C024 en las tablas de GASTO y de NOMONETARIO.
<b>Sección II. Gasto trimestral</b>	

<b>Apartado 2.2 Cristalería, blancos y utensilios domésticos</b>	
1. Durante los meses de ... a .... ¿compró algún artículo de los que le voy a mencionar?	Σ de GAS_TRI con claves I001–I026 en las tablas de GASTO y de NOMONETARIO.
<b>Sección III. Gasto semestral</b>	
<b>Apartado 3.1 Enseres domésticos y mantenimiento de la vivienda</b>	
1. Durante los meses de... a .... ¿compró algún artículo de los que le voy a mencionar?	Σ de GAS_TRI con claves K001–K036 en las tablas de GASTO y de NOMONETARIO.
<b>Sección II. Gasto trimestral</b>	
<b>Apartado 2.3 Cuidado de la salud</b>	
1. Durante los meses de ... a .... ¿compró algún artículo de los que le voy a mencionar?	
Consulta médico general	Σ de GAS_TRI con clave J016 en las tablas de GASTO y de NOMONETARIO.
Consulta médico especialista (pediatría y ginecología, etc.)	Σ de GAS_TRI con clave J017 en las tablas de GASTO y de NOMONETARIO.
Consultas dentales (placas dentales o prótesis dentales, etc.)	Σ de GAS_TRI con clave J018 en las tablas de GASTO y de NOMONETARIO.
Análisis clínicos y estudios médicos: rayos X	Σ de GAS_TRI con clave J019 en las tablas de GASTO y de NOMONETARIO.
Diarrea, infecciones y malestar estomacal	Σ de GAS_TRI con clave J020 en las tablas de GASTO y de NOMONETARIO.
Gripe	Σ de GAS_TRI con clave J021 en las tablas de GASTO y de NOMONETARIO.
Piel	Σ de GAS_TRI con clave J022 en las tablas de GASTO y de NOMONETARIO.
Alergias	Σ de GAS_TRI con clave J023 en las tablas de GASTO y de NOMONETARIO.
Tos	Σ de GAS_TRI con clave J024 en las tablas de GASTO y de NOMONETARIO.
Infecciones de la garganta	Σ de GAS_TRI con clave J025 en las tablas de GASTO y de NOMONETARIO.
Fiebre	Σ de GAS_TRI con clave J026 en las tablas de GASTO y de NOMONETARIO.
Inflamación	Σ de GAS_TRI con clave J027 en las tablas de GASTO y de NOMONETARIO.
Otras infecciones (antibióticos)	Σ de GAS_TRI con clave J028 en las tablas de GASTO y de NOMONETARIO.
Dolor de cabeza y migraña	Σ de GAS_TRI con clave J029 en las tablas de GASTO y de NOMONETARIO.
Otro tipo de dolores	Σ de GAS_TRI con clave J030 en las tablas de GASTO y de NOMONETARIO.
Presión arterial	Σ de GAS_TRI con clave J031 en las tablas de GASTO y de NOMONETARIO.
Diabetes	Σ de GAS_TRI con clave J032 en las tablas de GASTO y de NOMONETARIO.
Vitaminas	Σ de GAS_TRI con clave J033 en las tablas de GASTO y de NOMONETARIO.
Anticonceptivos	Σ de GAS_TRI con clave J034 en las tablas de GASTO y de NOMONETARIO.
Otros medicamentos (especifique)	Σ de GAS_TRI con clave J035 en las tablas de GASTO y de NOMONETARIO.
Honorarios por servicios profesionales: cirujanos, anestesiastas, etc.	Σ de GAS_TRI con clave J039 en las tablas de GASTO y de NOMONETARIO.
Hospitalización	Σ de GAS_TRI con clave J040 en las tablas de GASTO y de NOMONETARIO.
Análisis clínicos y estudios médicos (rayos X, electros, etc.)	Σ de GAS_TRI con clave J041 en las tablas de GASTO y de NOMONETARIO.
Medicamentos recetados y material de curación	Σ de GAS_TRI con clave J042 en las tablas de GASTO y de NOMONETARIO.
Otros: servicios de ambulancia, oxígeno, suero, sondas, bolsas de diálisis, etc. (especifique)	Σ de GAS_TRI con clave J043 en las tablas de GASTO y de NOMONETARIO.
1. Durante los meses de ... a .... ¿el hogar realizó gasto por concepto de embarazo?	
Consultas médicas	Σ de GAS_TRI con clave J007 en las tablas de GASTO y de NOMONETARIO.
Consultas, placas, puentes dentales y otros	Σ de GAS_TRI con clave J008 en las tablas de GASTO y de NOMONETARIO.

Medicamentos recetados	Σ de GAS_TRI con clave J009 en las tablas de GASTO y de NOMONETARIO.
Vitaminas y complementos alimenticios	Σ de GAS_TRI con clave J010 en las tablas de GASTO y de NOMONETARIO.
Análisis clínicos y estudios médicos: rayos X, ultrasonidos	Σ de GAS_TRI con clave J011 en las tablas de GASTO y de NOMONETARIO.
Hospitalización durante el embarazo (no parto)	Σ de GAS_TRI con clave J012 en las tablas de GASTO y de NOMONETARIO.
Servicios de partera	Σ de GAS_TRI con clave J013 en las tablas de GASTO y de NOMONETARIO.
Hierbas medicinales, remedios caseros, etc.	Σ de GAS_TRI con clave J014 en las tablas de GASTO y de NOMONETARIO.
Otros servicios: ambulancias, aplicación de inyecciones, vacunas, etc.	Σ de GAS_TRI con clave J015 en las tablas de GASTO y de NOMONETARIO.
<i>1. Durante los meses de ... a .... ¿el hogar realizó gasto por concepto de parto?</i>	
Honorarios por servicios profesionales: cirugía, anestesia, etc.	Σ de GAS_TRI con clave J001 en las tablas de GASTO y de NOMONETARIO.
Hospitalización	Σ de GAS_TRI con clave J002 en las tablas de GASTO y de NOMONETARIO.
Análisis clínicos y estudios médicos: rayos X, ultrasonidos, etc.	Σ de GAS_TRI con clave J003 en las tablas de GASTO y de NOMONETARIO.
Medicamentos recetados y material de curación: servicio de ambulancia	Σ de GAS_TRI con clave J004 en las tablas de GASTO y de NOMONETARIO.
Servicios de partera	Σ de GAS_TRI con clave J005 en las tablas de GASTO y de NOMONETARIO.
Otros: servicios de ambulancia (especifique)	Σ de GAS_TRI con clave J006 en las tablas de GASTO y de NOMONETARIO.
<i>1. Durante los meses de ... a .... ¿compró algún artículo de los que le voy a mencionar?</i>	
Diarrea, infecciones y malestar estomacal	Σ de GAS_TRI con clave J044 en las tablas de GASTO y de NOMONETARIO..
Gripe	Σ de GAS_TRI con clave J045 en las tablas de GASTO y de NOMONETARIO.
Piel	Σ de GAS_TRI con clave J046 en las tablas de GASTO y de NOMONETARIO..
Alergias	Σ de GAS_TRI con clave J047 en las tablas de GASTO y de NOMONETARIO..
Tos	Σ de GAS_TRI con clave J048 en las tablas de GASTO y de NOMONETARIO..
Infecciones de la garganta	Σ de GAS_TRI con clave J049 en las tablas de GASTO y de NOMONETARIO.
Fiebre	Σ de GAS_TRI con clave J050 en las tablas de GASTO y de NOMONETARIO.
Inflamación	Σ de GAS_TRI con clave J051 en las tablas de GASTO y de NOMONETARIO.
Otras infecciones (especifique)	Σ de GAS_TRI con clave J052 en las tablas de GASTO y de NOMONETARIO.
Dolor de cabeza y migraña	Σ de GAS_TRI con clave J053 en las tablas de GASTO y de NOMONETARIO.
Otro tipo de dolores	Σ de GAS_TRI con clave J054 en las tablas de GASTO y de NOMONETARIO.
Vitaminas	Σ de GAS_TRI con clave J055 en las tablas de GASTO y de NOMONETARIO.
Presión arterial	Σ de GAS_TRI con clave J056 en las tablas de GASTO y de NOMONETARIO.
Diabetes	Σ de GAS_TRI con clave J057 en las tablas de GASTO y de NOMONETARIO.

Anticonceptivos	Σ de GAS_TRI con clave J058 en las tablas de GASTO y de NOMONETARIO.
Otros medicamentos (especifique)	Σ de GAS_TRI con clave J059 en las tablas de GASTO y de NOMONETARIO.
Algodón, gasas, vendas, etc.	Σ de GAS_TRI con clave J060 en las tablas de GASTO y de NOMONETARIO.
Alcohol, merthiolate, solución antiséptica, etc.	Σ de GAS_TRI con clave J061 en las tablas de GASTO y de NOMONETARIO.
Consultas médicas	Σ de GAS_TRI con clave J036 en las tablas de GASTO y de NOMONETARIO.
Medicamentos y productos para el control de peso	Σ de GAS_TRI con clave J037 en las tablas de GASTO y de NOMONETARIO.
Tratamiento	Σ de GAS_TRI con clave J038 en las tablas de GASTO y de NOMONETARIO.
Consultas con el curandero, huesero, quiropráctico, etc.	Σ de GAS_TRI con clave J062 en las tablas de GASTO y de NOMONETARIO.
Medicamento naturista, hierbas medicinales, remedios caseros	Σ de GAS_TRI con clave J063 en las tablas de GASTO y de NOMONETARIO.
Medicamento homeopático	Σ de GAS_TRI con clave J064 en las tablas de GASTO y de NOMONETARIO.
Anteojos y lentes de contacto	Σ de GAS_TRI con clave J065 en las tablas de GASTO y de NOMONETARIO.
Aparatos para sordera	Σ de GAS_TRI con clave J066 en las tablas de GASTO y de NOMONETARIO.
Aparatos ortopédicos y para terapia, silla de ruedas, andadora, muletas, etc.	Σ de GAS_TRI con clave J067 en las tablas de GASTO y de NOMONETARIO.
Reparación y mantenimiento de aparatos ortopédicos	Σ de GAS_TRI con clave J068 en las tablas de GASTO y de NOMONETARIO.
Otros: pago de enfermeras y personal al cuidado de enfermos, terapias (especifique)	Σ de GAS_TRI con clave J069 en las tablas de GASTO y de NOMONETARIO.
Cuotas a hospitales o clínicas	Σ de GAS_TRI con clave J070 en las tablas de GASTO y de NOMONETARIO.
Cuotas a compañías de seguros	Σ de GAS_TRI con clave J071 en las tablas de GASTO y de NOMONETARIO.
Cuotas de seguro popular	Σ de GAS_TRI con clave J072 en las tablas de GASTO y de NOMONETARIO.
<b>CUADERNILLO DE GASTOS DIARIOS</b>	
<b>Sección I. Gasto semanal</b>	
<b>Apartado 1.2 Transporte público</b>	
1. Durante el día de ayer, usted o alguna de las personas que conforman este hogar ¿realizaron gasto en servicios de transporte público?	
Metro	Σ de GAS_TRI con clave B001 en la tabla de GASTO y de NOMONETARIO
Autobús, metrobús	Σ de GAS_TRI con clave B002 en la tabla de GASTO y de NOMONETARIO
Tranvía, trolebús	Σ de GAS_TRI con clave B003 en la tabla de GASTO y de NOMONETARIO
Colectivo, combi o microbús	Σ de GAS_TRI con clave B004 en la tabla de GASTO y de NOMONETARIO
Taxi, radio-taxi (sitio)	Σ de GAS_TRI con clave B005 en la tabla de GASTO y de NOMONETARIO
Autobús foráneo	Σ de GAS_TRI con clave B006 en la tabla de GASTO y de NOMONETARIO
Otro transporte: lancha, panga o peaje	Σ de GAS_TRI con clave B007 en la tabla de GASTO y de NOMONETARIO
<b>CUESTIONARIO DE GASTOS DEL HOGAR</b>	
<b>Sección III. Gasto semestral</b>	
<b>Apartado 3.3 Transporte</b>	
1. Durante los meses de... a... ¿compró algún artículo de los que le voy a mencionar?	
Transporte foráneo	Σ de GAS_TRI con clave M001 en la tabla de GASTO y de NOMONETARIO

Transporte ferroviario	Σ de GAS_TRI con clave M002 en la tabla de GASTO y de NOMONETARIO
Transporte aéreo	Σ de GAS_TRI con clave M003 en la tabla de GASTO y de NOMONETARIO
Servicio de carga y mudanza	Σ de GAS_TRI con clave M004 en la tabla de GASTO y de NOMONETARIO
Cuotas de autopista	Σ de GAS_TRI con clave M005 en la tabla de GASTO y de NOMONETARIO
Otros: lanchas, barco, alquiler de vehículos, etc. (especifique)	Σ de GAS_TRI con clave M006 en la tabla de GASTO y de NOMONETARIO
Automóvil y/o guayín	Σ de GAS_TRI con clave M007 en la tabla de GASTO y de NOMONETARIO
Camioneta (pick up)	Σ de GAS_TRI con clave M008 en la tabla de GASTO y de NOMONETARIO
Motoneta, motociclista	Σ de GAS_TRI con clave M009 en la tabla de GASTO y de NOMONETARIO
Bicicleta	Σ de GAS_TRI con clave M010 en la tabla de GASTO y de NOMONETARIO
Otros: remolque, lancha, triciclo, etc. (especifique)	Σ de GAS_TRI con clave M011 en la tabla de GASTO y de NOMONETARIO
Llantas	Σ de GAS_TRI con clave M012 en la tabla de GASTO y de NOMONETARIO
Acumulador	Σ de GAS_TRI con clave M013 en la tabla de GASTO y de NOMONETARIO
Refacciones: bujías, bandas, filtros, etc.	Σ de GAS_TRI con clave M014 en la tabla de GASTO y de NOMONETARIO
Partes de vehículos: vidrios, salpicaderas, etc.	Σ de GAS_TRI con clave M015 en la tabla de GASTO y de NOMONETARIO
Accesorios: espejos, manijas, antenas, etc.	Σ de GAS_TRI con clave M016 en la tabla de GASTO y de NOMONETARIO
Servicios de afinación, alineación y balanceo	Σ de GAS_TRI con clave M017 en la tabla de GASTO y de NOMONETARIO
Otros servicios: ajuste de motor, de frenos, pintura, etc. (especifique)	Σ de GAS_TRI con clave M018 en la tabla de GASTO y de NOMONETARIO
<b>Sección I. Gasto mensual</b>	
<b>Apartado 1.4 Comunicaciones y servicios para vehículos</b>	
Gasolina Magna	Σ de GAS_TRI con clave F010 en la tabla de GASTO y de NOMONETARIO
Gasolina Premium	Σ de GAS_TRI con clave F011 en la tabla de GASTO y de NOMONETARIO
Diesel y gas	Σ de GAS_TRI con clave F012 en la tabla de GASTO y de NOMONETARIO
Aceites y lubricantes	Σ de GAS_TRI con clave F013 en la tabla de GASTO y de NOMONETARIO
Reparación de llantas	Σ de GAS_TRI con clave F014 en la tabla de GASTO y de NOMONETARIO
Pensión y estacionamiento	Σ de GAS_TRI con clave F015 en la tabla de GASTO y de NOMONETARIO
Lavado y engrasado	Σ de GAS_TRI con clave F016 en la tabla de GASTO y de NOMONETARIO
Otros servicios: encerado, inflado de llantas, etc. (especifique)	Σ de GAS_TRI con clave F017 en la tabla de GASTO y de NOMONETARIO
Instalación de la línea de teléfono particular	Σ de GAS_TRI con clave F001 en la tabla de GASTO y de NOMONETARIO
Largas distancias de línea particular	Σ de GAS_TRI con clave F002 en la tabla de GASTO y de NOMONETARIO
Llamadas locales de la línea particular	Σ de GAS_TRI con clave F003 en la tabla de GASTO y de NOMONETARIO
Teléfonos celulares: pago inicial y equipo	Σ de GAS_TRI con clave F004 en la tabla de GASTO y de NOMONETARIO
Compra de tarjetas y pago por el servicio de teléfono celular	Σ de GAS_TRI con clave F005 en la tabla de GASTO y de NOMONETARIO
Teléfono público	Σ de GAS_TRI con clave F006 en la tabla de GASTO y de NOMONETARIO
Stampillas para correo, paquetería, telégrafo	Σ de GAS_TRI con clave F007 en la tabla de GASTO y de NOMONETARIO
Internet	Σ de GAS_TRI con clave F008 en la tabla de GASTO y de NOMONETARIO
Otros servicios: fax público, beeper, etc. (especifique)	Σ de GAS_TRI con clave F009 en la tabla de GASTO y de NOMONETARIO
<b>CUADERNILLO DE GASTOS DIARIOS</b>	
<b>Sección I. Gasto semanal</b>	



1. Durante el mes pasado ¿cuánto gasto usted y las demás personas que conforman este hogar en servicios de transporte público como autobús, colectivo, taxi, etcétera?	Σ con clave B901
<b>CUESTIONARIOS DE GASTOS DEL HOGAR</b>	
<b>Sección I. Gasto mensual</b>	
<b>Apartado 1. 3 Educación, cultura y recreación</b>	
1. Durante el mes de... ¿realizó algún gasto en preescolar, primaria, secundaria, preparatoria, profesional o posgrado o educación técnica?	Σ del GAS_TRI con claves E001-E007 de GASTOEDUCA + Σ del GAS_TRI de E008-E019 de GASTOS y E001-E019, de NOMONETARIO
<b>Sección II. Gasto trimestral</b>	
<b>Apartado 2.1 Prendas de Vestir, Calzado y Accesorios (Otros)</b>	
1. Durante los meses de... a... ¿compró algún artículo de los que le voy a mencionar?	Σ del GAS_TRI con claves H134 Y H135 de GASTO y de NOMONETARIO
<b>Sección I. Gasto mensual</b>	
<b>Apartado 1. 3 Educación, cultura y recreación</b>	
1. Durante el mes de... ¿compró o utilizó algún artículo o servicio de los que le voy a mencionar?	Σ del GAS_TRI con claves E020-E024 de GASTOS y de NOMONETARIO Σ del GAS_TRI con claves E025-E033 de GASTOS y de NOMONETARIO
<b>Sección I. Gasto mensual</b>	
<b>Apartado 1. 3 Educación, cultura y recreación</b>	
1. Durante los meses de... a... ¿compro algún artículo de los que le voy a mencionar?	Σ del GAS_TRI con claves L001-L029 de GASTOS + de NOMONETARIO
<b>Sección III. Gasto semestral</b>	
<b>Apartado 3. 4 Otros gastos</b>	
1. Durante los meses de... a... ¿utilizó algún servicio de los que le voy a mencionar?	Σ del GAS_TRI con claves N003-N004 de GASTOS y de NOMONETARIO
<b>Apartado 1.2 Cuidados personales</b>	
1. Durante el mes de... ¿compró algún artículo de los que le voy a mencionar	Σ del GAS_TRI con claves D001-D026, H132 de GASTOS y de NOMONETARIO
<b>Sección II. Gasto trimestral</b>	
<b>Apartado 2.1 Prendas de vestir, calzado y accesorios</b>	
1. Durante los meses de... a... ¿compró algún artículo de los que le voy a mencionar	
Bolsas	Σ del GAS_TRI con clave H123 de GASTOS y de NOMONETARIO
Cinturones, carteras y monederos	Σ del GAS_TRI con clave H124 de GASTOS y de NOMONETARIO
Diademas	Σ del GAS_TRI con clave H125 de GASTOS y de NOMONETARIO
Encendedores, cigarreras y polveras	Σ del GAS_TRI con clave H126 de GASTOS y de NOMONETARIO
Joyería de fantasía	Σ del GAS_TRI con clave H127 de GASTOS y de NOMONETARIO
Portafolios	Σ del GAS_TRI con clave H128 de GASTOS y de NOMONETARIO
Relojes de pulso	Σ del GAS_TRI con clave H129 de GASTOS y de NOMONETARIO
Sombreros, gorros y cachuchas	Σ del GAS_TRI con clave H130 de GASTOS y de NOMONETARIO
Otros accesorios: lentes oscuros, etc. (especifique)	Σ del GAS_TRI con clave H131 de GASTOS y de NOMONETARIO
Reparación y/o mantenimiento de los artículos anteriores	Σ del GAS_TRI con clave H133 De GASTOS y de NOMONETARIO
<b>Sección III. Gasto semestral</b>	
<b>Apartado 3.4 Otros Gastos</b>	
1. Durante los meses de... a... ¿utilizó algún servicio de los que le voy a mencionar	
Servicios profesionales de abogados, notarios, arquitectos, etc. (no médicos)	Σ del GAS_TRI con clave N001 de GASTOS y de NOMONETARIO
Funerales y cementerios	Σ del GAS_TRI con clave N002 de GASTOS y de NOMONETARIO
Hospedaje o alojamiento sin fines turísticos (con o sin alimentos)	Σ del GAS_TRI con clave N005 de GASTOS y de NOMONETARIO
Gastos en cargos comunales para festividades locales	Σ del GAS_TRI con clave N006 de GASTOS y de NOMONETARIO
Contribuciones para obras del servicio público local	Σ del GAS_TRI con clave N007 de GASTOS y de NOMONETARIO
Seguro de automóvil	Σ del GAS_TRI con clave N008 de GASTOS y de NOMONETARIO
Seguros contra incendios, daños y riesgos para la vivienda, educación y seguro de vida (no capitalizable)	Σ del GAS_TRI con clave N009 de GASTOS y de NOMONETARIO
Otros gastos diversos no comprendidos en las categorías anteriores (especifique)	Σ del GAS_TRI con clave N010 de GASTOS y de NOMONETARIO
Indemnizaciones pagadas a terceros	Σ de GAS_TRI con clave N011 en la tabla de GASTO y en la de NOMONETARIO

Pérdidas y robos en dinero (excluye negocios)	Σ de GAS_TRI con clave N012 en la tabla de GASTO y en la de NOMONETARIO
Ayuda a parientes y personas ajenas al hogar (en dinero)	Σ de GAS_TRI con clave N013 en la tabla de GASTO y en la de NOMONETARIO
Contribuciones a instituciones benéficas en dinero, iglesias, cruz roja, incluye servicios eclesiásticos	Σ de GAS_TRI con clave N014 en la tabla de GASTO y en la de NOMONETARIO
Servicios del sector público: expedición de pasaporte, actas, títulos, etc.	Σ de GAS_TRI con clave N015 en la tabla de GASTO y en la de NOMONETARIO
Trámites para vehículos: licencias, placas, verificación vehicular, etc.	Σ de GAS_TRI con clave N016 en la tabla de GASTO y en la de NOMONETARIO
<b>CUADERNILLO DE GASTOS DIARIOS</b>	
<b>Estimación del gasto mensual en alimentos y bebidas para regalar a personas ajenas al hogar</b>	
1. Durante el mes pasado ¿cuánto gastaron en alimentos y bebidas que hayan comprado específicamente para regalar a personas que no viven con ustedes?	Clave T101
2. Durante el mes pasado ¿cuánto gastaron en alimentos consumidos fuera de casa invitando a personas que no viven con ustedes?	Clave T102
3. Durante el mes pasado ¿cuánto gastaron en bebidas como cerveza, tequila, ron, pulque, etc., para regalar a personas que no viven con ustedes?	Clave T103
4. Durante el mes pasado ¿cuánto gastaron en puros, cigarros y tabaco, etc., para regalar a personas que no viven con ustedes?	Clave T104
	Σ de GAS_TRI con clave T901 (T101 + T102 + T103 + T104) en la tabla de GASTO y en la de NOMONETARIO
<b>Estimación del gasto mensual en transporte público para regalar a personas ajenas al hogar</b>	
2. ¿Durante el mes pasado usted y las demás personas que conforman este hogar ¿le pagaron el pasaje del camión, metro, taxi, etc., a alguna persona que no viva con ustedes?	Σ de GAS_TRI con clave T902 en la tabla de GASTO y en la de NOMONETARIO
<b>CUESTIONARIO DE GASTOS DEL HOGAR</b>	
<b>Sección I. Gasto mensual</b>	
1. Durante el mes pasado, ¿compró algún artículo o pagó algún servicio para regalar a personas que no forman parte de su hogar?	
8. Limpieza y cuidados de la casa	Σ de GAS_TRI con clave T903 en la tabla de GASTO
9. Cuidados personales	Σ de GAS_TRI con clave T904 en la tabla de GASTO
16. Educación, cultura y recreación	Σ de GAS_TRI con clave T905 en la tabla de GASTO
8. Comunicaciones y servicios de vehículos	Σ de GAS_TRI con clave T906 en la tabla de GASTO
10. Vivienda y servicios de conservación	Σ de GAS_TRI con clave T907 en la tabla de GASTO
<b>Sección II. Gasto trimestral</b>	
1. Durante los tres meses anteriores, ¿compró algún artículo o pagó algún servicio para regalar a personas que no forman parte de su hogar?	
11. Prendas de vestir, calzado y accesorios	Σ de GAS_TRI con clave T908 en la tabla de GASTO
10. Cristalería, blancos y utensilios domésticos	Σ de GAS_TRI con clave T909 en la tabla de GASTO
12. Cuidados de salud	Σ de GAS_TRI con clave T910 en la tabla de GASTO
<b>Sección III. Gasto semestral</b>	
1. Durante los seis meses anteriores, ¿compró algún artículo o pagó algún servicio para regalar a personas que no forman parte de su hogar?	
10. Enseres domésticos y mantenimiento de la vivienda	Σ de GAS_TRI con clave T911 en la tabla de GASTO
10. Artículos de esparcimiento/pregunta	Σ de GAS_TRI con clave T912 en la tabla de GASTO
10. Transporte	Σ de GAS_TRI con clave T913 en la tabla de GASTO
5. Otros gastos	Σ de GAS_TRI con clave T914 en la tabla de GASTO
<b>CUADERNILLO DE GASTOS DIARIOS</b>	
<b>Estimación del gasto mensual en alimentos y bebidas consumidas dentro y fuera de casa y tabaco</b>	
9. De este gasto que realizó el mes pasado en alimentos y bebidas consumidas dentro y fuera de casa y tabaco, ¿pagó alguno(s) con su tarjeta de crédito bancaria o comercial?	Σ de TB01 en la tabla de gasto Tarjeta.GASTO TRI
<b>CUESTIONARIO DE GASTOS DEL HOGAR</b>	
<b>Sección I. Gasto mensual</b>	
1. Durante el mes pasado, ¿pagó usted o alguna de las personas que forman parte de su hogar alguno de estos artículos con tarjeta de crédito bancaria o comercial?	
7. Limpieza y cuidados de la casa	Σ de TB02 en la tabla de gasto Tarjeta.GASTO TRI
8. Cuidados personales	Σ de TB03 en la tabla de gasto Tarjeta.GASTO TRI
15. Educación, cultura y recreación	Σ de TB04 en la tabla de gasto Tarjeta.GASTO TRI
7. Comunicaciones y servicios de vehículos	Σ de TB05 en la tabla de gasto Tarjeta.GASTO TRI
9. Vivienda y servicios de conservación	Σ de TB06 en la tabla de gasto Tarjeta.GASTO TRI
<b>Sección II. Gasto trimestral</b>	
1. Durante los tres meses anteriores, ¿pagó usted o alguna de las personas que forman parte de su hogar alguno de estos artículos con	

<i>tarjeta de crédito bancaria o comercial?</i>	
10. Prendas de vestir, calzado y accesorios	Σ de TB07 en la tabla de gasto Tarjeta.GASTO TRI
9. Cristalería, blancos y utensilios domésticos	Σ de TB08 en la tabla de gasto Tarjeta.GASTO TRI
11. Cuidados de salud	Σ de TB09 en la tabla de gasto Tarjeta.GASTO TRI
<b>Sección III. Gasto semestral</b>	
<i>1. Durante los seis meses anteriores, ¿pagó usted o alguna de las personas que forman parte de su hogar alguno de estos artículos con tarjeta de crédito bancaria o comercial?</i>	
9. Enseres domésticos y mantenimiento de la vivienda	Σ de TB10 en la tabla de gasto Tarjeta.GASTO TRI
9. Artículos de esparcimiento	Σ de TB11 en la tabla de gasto Tarjeta.GASTO TRI
9. Transporte	Σ de TB12 en la tabla de gasto Tarjeta.GASTO TRI
4. Otros gastos	Σ de TB13 en la tabla de gasto Tarjeta.GASTO TRI
4. Erogaciones financieras y de capital	Σ de TB14 en la tabla de gasto Tarjeta.GASTO TRI
<b>Regalos a otros hogares cuyo pago fue con tarjeta de crédito</b>	
<b>CUADERNILLO DE GASTOS DIARIOS</b>	
<b>Estimación del gasto mensual en alimentos y bebidas consumidas dentro y fuera de casa y tabaco</b>	
<i>5. De este gasto que realizó el mes pasado para regalar a personas que no viven con ustedes, ¿pagó alguno(s) con su tarjeta de crédito bancaria o comercial?</i>	Σ de TR01 en la tabla de Gasto Tarjeta.GASTO TRI
<b>CUESTIONARIO DE GASTOS DEL HOGAR</b>	
<b>Sección I. Gasto mensual</b>	
<i>1. De los artículos o servicios que compró o pagó durante el mes pasado para regalar, ¿pagó alguno con tarjeta de crédito bancario o comercial?</i>	
9. Limpieza y cuidados de la casa	Σ de TR02 en la tabla de Gasto Tarjeta.GASTO TRI
10. Cuidados personales	Σ de TR03 en la tabla de Gasto Tarjeta.GASTO TRI
17. Educación, cultura y recreación	Σ de TR04 en la tabla de Gasto Tarjeta.GASTO TRI
9. Comunicaciones y servicios de vehículos	Σ de TR05 en la tabla de Gasto Tarjeta.GASTO TRI
11. Vivienda y servicios de conservación	Σ de TR06 en la tabla de Gasto Tarjeta.GASTO TRI
<b>Sección II. Gasto trimestral</b>	
<i>1. De los artículos o servicios que compró o pagó durante los tres meses anteriores para regalar, ¿pagó alguno con tarjeta de crédito bancario o comercial?</i>	
12. Prendas de vestir, calzado y accesorios	Σ de TR07 en la tabla de Gasto Tarjeta.GASTO TRI
11. Cristalería, blancos y utensilios domésticos	Σ de TR08 en la tabla de Gasto Tarjeta.GASTO TRI
13. Cuidados de salud	Σ de TR09 en la tabla de Gasto Tarjeta.GASTO TRI
<b>Sección III. Gasto semestral</b>	
<i>1. De los artículos o servicios que compró o pagó durante los seis meses anteriores para regalar, ¿pagó alguno con tarjeta de crédito bancario o comercial?</i>	
11. Enseres domésticos y mantenimiento de la vivienda	Σ de TR10 en la tabla de Gasto Tarjeta.GASTO TRI
11. Artículos de esparcimiento	Σ de TR11 en la tabla de Gasto Tarjeta.GASTO TRI
11. Transporte	Σ de TR12 en la tabla de Gasto Tarjeta.GASTO TRI
6. Otros gasto	Σ de TR13 en la tabla de Gasto Tarjeta.GASTO TRI
6. Erogaciones financieras y de capital	Σ de TR14 en la tabla de Gasto Tarjeta.GASTO TRI
<b>Sección I. Gasto mensual</b>	
<b>Apartado 1.5 Vivienda y servicios de conservación</b>	
<i>2. Durante el mes de... ¿cuánto pagó por concepto de...?</i>	
Vivienda propia	Σ del APO_TRI de la tabla NOMONETARIO CON TIPO DE GASTO 2, 3 ó 4 de la clave G001
<b>Sección III. Gasto semestral</b>	
<b>Apartado 3.1 Enseres domésticos y mantenimiento de la vivienda</b>	
Materiales para reparación y mantenimiento de la vivienda que habita el hogar	Σ del APO_TRI de la tabla NOMONETARIO CON TIPO DE GASTO 2, 3 ó 4 con clave K037
Servicios de reparación y mantenimiento de la vivienda que habita el hogar	Σ del APO_TRI de la tabla NOMONETARIO CON TIPO DE GASTO 2, 3 ó 4 con clave K038
Materiales para ampliación y remodelación de la vivienda que habita el hogar	Σ del APO_TRI de la tabla NOMONETARIO CON TIPO DE GASTO 2, 3 ó 4 con clave K039
Servicios para ampliación y remodelación de la vivienda que habita el hogar	Σ del APO_TRI de la tabla NOMONETARIO CON TIPO DE GASTO 2, 3 ó 4 con clave K040
Materiales para reparación y mantenimiento de la vivienda que no habita el hogar	Σ del APO_TRI de la tabla NOMONETARIO CON TIPO DE GASTO 2, 3 ó 4 con clave K041
Servicios de reparación y mantenimiento de la vivienda que no habita el hogar	Σ del APO_TRI de la tabla NOMONETARIO CON TIPO DE GASTO 2, 3 ó 4 con clave K042
Materiales para ampliación, construcción y remodelación de la vivienda que no habita el hogar	Σ del APO_TRI de la tabla NOMONETARIO CON TIPO DE GASTO 2, 3 ó 4 con clave K043
Servicios para ampliación, construcción y remodelación de la vivienda que no habita el hogar	Σ del APO_TRI de la tabla NOMONETARIO CON TIPO DE GASTO 2, 3 ó 4 con clave K044
<b>Apartado 3.5 Erogaciones financieras y de capital</b>	
Depósitos en cuentas de ahorro, tandas, cajas de ahorro, etc.	Σ del APO_TRI de la tabla NOMONETARIO CON TIPO DE GASTO

	2, 3 ó 4 con clave Q001
Préstamos a personas ajenas al hogar	Σ del APO_TRI de la tabla NOMONETARIO CON TIPO DE GASTO 2, 3 ó 4 con clave Q002
Pago a tarjeta de crédito bancaria o comercial (incluye intereses)	Σ del APO_TRI de la tabla NOMONETARIO CON TIPO DE GASTO 2, 3 ó 4 con clave Q003
Pago de deudas a la empresa donde trabajan y/o a otras personas o instituciones (excluye créditos hipotecarios)	Σ del APO_TRI de la tabla NOMONETARIO CON TIPO DE GASTO 2, 3 ó 4 con clave Q004
Pago de intereses por préstamos recibidos	Σ del APO_TRI de la tabla NOMONETARIO CON TIPO DE GASTO 2, 3 ó 4 con clave Q005
Compra de monedas nacionales o extranjeras, metales preciosos, alhajas, obras de arte, etc.	Σ del APO_TRI de la tabla NOMONETARIO CON TIPO DE GASTO 2, 3 ó 4 con clave Q006
Seguro de vida capitalizable	Σ del APO_TRI de la tabla NOMONETARIO CON TIPO DE GASTO 2, 3 ó 4 con clave Q007
Herencias, dotes y legados	Σ del APO_TRI de la tabla NOMONETARIO CON TIPO DE GASTO 2, 3 ó 4 con clave Q008
Compra de casas, condominios, locales o terrenos que no habita el hogar	Σ del APO_TRI de la tabla NOMONETARIO CON TIPO DE GASTO 2, 3 ó 4 con clave Q009
Compra de terrenos, casas o condominios que habita el hogar	Σ del APO_TRI de la tabla NOMONETARIO CON TIPO DE GASTO 2, 3 ó 4 con clave Q010
Pago de hipotecas de bienes inmuebles: casas, locales, terrenos, edificios, etc.	Σ del APO_TRI de la tabla NOMONETARIO CON TIPO DE GASTO 2, 3 ó 4 con clave Q011
Otras erogaciones no consideradas en las preguntas anteriores (especifique)	Σ del APO_TRI de la tabla NOMONETARIO CON TIPO DE GASTO 2, 3 ó 4 con clave Q012
Compra de maquinaria, equipo, animales destinados a la reproducción, utilizados en negocios del hogar	Σ del APO_TRI de la tabla NOMONETARIO CON TIPO DE GASTO 2, 3 ó 4 con clave Q013
Balance negativo en negocios del hogar agropecuario y no agropecuario	Σ del APO_TRI de la tabla NOMONETARIO CON TIPO DE GASTO 2, 3 ó 4 con clave Q014
Compra de valores: cédulas, acciones y bonos	Σ del APO_TRI de la tabla NOMONETARIO CON TIPO DE GASTO 2, 3 ó 4 con clave Q015
Compra de marcas, patentes y derechos de autor	Σ del APO_TRI de la tabla NOMONETARIO CON TIPO DE GASTO 2, 3 ó 4 con clave Q016
<b>Sección I. Gasto mensual</b>	
<b>Apartado 1.5 Vivienda y servicios de conservación</b>	
2. Durante el mes de... ¿cuánto pagó por concepto de...?	
Vivienda propia	Σ de GAS_TRI con clave G001 de la tabla de GASTO
<b>Sección III. Gasto semestral</b>	
<b>Apartado 3.1 Enseres domésticos y mantenimiento de la vivienda</b>	
Materiales para reparación y mantenimiento de la vivienda que habita el hogar	Σ de GAS_TRI con clave K037 de la tabla de GASTO
Servicios de reparación y mantenimiento de la vivienda que habita el hogar	Σ de GAS_TRI con clave K038 de la tabla de GASTO
Materiales para ampliación y remodelación de la vivienda que habita el hogar	Σ de GAS_TRI con clave K039 de la tabla de GASTO
Servicios para ampliación y remodelación de la vivienda que habita el hogar	Σ de GAS_TRI con clave K040 de la tabla de GASTO
Materiales para reparación y mantenimiento de la vivienda que no habita el hogar	Σ de GAS_TRI con clave K041 de la tabla de GASTO
Servicios de reparación y mantenimiento de la vivienda que no habita el hogar	Σ de GAS_TRI con clave K042 de la tabla de GASTO
Materiales para ampliación y remodelación de la vivienda que no habita el hogar	Σ de GAS_TRI con clave K043 de la tabla de GASTO
Servicios para ampliación, construcción y remodelación de la vivienda que no habita el hogar	Σ de GAS_TRI con clave K044 de la tabla de GASTO
<b>Apartado 3.5 Erogaciones financieras y de capital</b>	
5. Durante los seis meses anteriores, ¿compró algún artículo o pagó algún servicio para regalar a personas que no forman parte del hogar?	
¿Cuánto pagó?	Σ de GAS_TRI con clave T915 de la tabla de GASTOS
Depósitos en cuentas de ahorro, tandas, cajas de ahorro, etc.	Σ de ERO_TRI con clave Q001 de la tabla de EROGACIONES
Préstamos a personas ajenas al hogar	Σ de ERO_TRI con clave Q002 de la tabla de EROGACIONES
Pagos a tarjeta de crédito bancaria o comercial (incluye intereses)	Σ de ERO_TRI con clave Q003 de la tabla de EROGACIONES
Pago de deudas a la empresa donde trabajan y/o a otras personas o instituciones (excluye créditos hipotecarios)	Σ de ERO_TRI con clave Q004 de la tabla de EROGACIONES
Pago de intereses por préstamos recibidos	Σ de ERO_TRI con clave Q005 de la tabla de EROGACIONES
Compra de monedas nacionales o extranjeras, metales preciosos, alhajas, obras de arte, etc.	Σ de ERO_TRI con clave Q006 de la tabla de EROGACIONES
Seguro de vida capitalizable	Σ de ERO_TRI con clave Q007 de la tabla de EROGACIONES
Herencias, dotes y legados	Σ de ERO_TRI con clave Q008 de la tabla de EROGACIONES
Compra de casas, condominios, locales o terrenos que no habita el hogar	Σ de ERO_TRI con clave Q009 de la tabla de EROGACIONES
Compra de terrenos, casas o condominios que habita el hogar	Σ de ERO_TRI con clave Q010 de la tabla de EROGACIONES
Pago de hipotecas de bienes inmuebles: casas, locales, terrenos, edificios, etc.	Σ de ERO_TRI con clave Q011 de la tabla de EROGACIONES
Otras erogaciones no consideradas en las preguntas anteriores (especifique)	Σ de ERO_TRI con clave Q012 de la tabla de EROGACIONES

Compra de maquinaria, equipo, animales destinados a la reproducción, utilizados en negocios del hogar	$\Sigma$ de ERO_TRI con clave Q013 de la tabla de EROGACIONES
Balance negativo en negocios del hogar agropecuarios y no agropecuarios	$\Sigma$ del ERO_TRI con clave Q014 de la tabla de EROGACIONES
Compra de valores: cédulas, acciones y bonos	$\Sigma$ de ERO_TRI con clave Q015 de la tabla de EROGACIONES
Compra de marcas, patentes y derechos de autor	$\Sigma$ de ERO_TRI con clave Q016 de la tabla de EROGACIONES
2. Erogaciones financieras y de capital no monetarias [ENOMONVIV = $\Sigma$ del APO_TRI de la tabla NOMONETARIO CON TIPO DE GASTO 2, 3 ó 4 de las claves G001, K037-K044 y Q001-Q016]	
<i>Nota: Incluye la misma desagregación utilizada en anteriormente en percepciones financieras y de capital no monetarias de las percepciones financieras y de capital totales.</i>	

## OTROS INGRESOS ANUALES

<b>OTROS INGRESOS ANUALES</b>	
<b>Aguinaldo, reparto de utilidades, retenciones de los negocios del hogar y rendimiento de acciones</b>	
<b>CUESTIONARIO PARA PERSONAS DE 12 O MÁS AÑOS</b>	
<b>Sección II. Características e ingresos del trabajo principal para subordinados</b>	
	CLAVE
Reparto de utilidades del ejercicio 2007	P008
Aguinaldo del ejercicio 2007	P009
<b>Sección III. Características e ingresos del trabajo principal para independientes</b>	
4. De lo que ganó en el negocio, ¿con cuánto dinero se quedó el hogar?	P010
<b>Sección IV. Características e ingresos del trabajo secundario</b>	
4. De lo que ganó en el negocio, ¿con cuánto dinero se quedó el hogar?	P014
<b>Apartado 4.6 Ingresos monetarios del trabajo secundario para subordinados</b>	
3. Durante el año pasado, ¿cuánto dinero recibió en total por reparto de utilidades y aguinaldo?	P019
<b>Sección VII. Ingresos ajenos al trabajo</b>	
1. Durante el año pasado ¿cuánto dinero recibió por rendimientos de acciones que posea de alguna empresa en la que no trabajó?	P047