

Sexta Encuesta Nacional Sobre Inseguridad



Manual del Analista



**INSTITUTO NACIONAL DE ESTADÍSTICA
Y GEOGRAFÍA**

PRESENTACIÓN

Una de las demandas y preocupaciones más importantes de la población mexicana es la inseguridad e integridad de las personas que se ve amenazada cada día con mayor fuerza en nuestro país.

Estas demandas son consecuencia de un fenómeno que en forma creciente se ha hecho mucho más visible por su impacto cotidiano: La Violencia Social.

Es por ello, que en el marco de la integración del subsistema de estadísticas sobre violencia, se identificó, por un lado la necesidad de contar con información confiable sobre la percepción que tiene la población sobre el lugar donde viven y, por el otro, la de estimar los hechos delictivos denunciados y no denunciados a nivel nacional.

Dentro de este contexto el **Instituto Nacional de Estadística y Geografía (INEGI)** trabajó de manera conjunta con el Instituto Ciudadano de Estudios sobre la Inseguridad A.C. (ICESI) para realizar la Sexta Encuesta Nacional Sobre Inseguridad.

El objetivo general de la encuesta es obtener información con representatividad a nivel nacional y estatal, que permita estimar las características del delito, la cifra negra, las repercusiones de la criminalidad sobre las víctimas y la relación de éstas con el aparato de justicia. Asimismo, conocer los entornos propicios a la victimización e identificar las regiones, zonas urbanas, áreas críticas, lugares, horas y frecuencia de estos fenómenos.

El presente manual está diseñado para ofrecer los conocimientos necesarios que permitan al analista realizar las actividades de validación primaria y clarificación del procesamiento de la información.

ÍNDICE

INTRODUCCIÓN

1. DESCRIPCIÓN DEL PUESTO DEL ANALISTA DE PROCESOS

- 1.1 ACTIVIDADES GENERALES A DESARROLLAR.....3
- 1.2 ESTRUCTURA DEL PUESTO3

2. INSTRUMENTOS DE CAPTACIÓN

- 2.1 ESTRUCTURA GENERAL DEL CUESTIONARIO, MÓDULOS Y
HOJA DE NO RESPUESTA 3
- 2.2 ESQUEMA GENERAL DE PROCESOS 3

3. CLARIFICACIÓN

- 3.1 ACTIVIDADES DURANTE LA DIGITACIÓN.....14

4. VALIDACIÓN PRIMARIA

- 4.1 ACTIVIDADES DEL ANALISTA..... 16
- 4.2 ESQUEMA DE ACTIVIDADES DE LA VALIDACIÓN
PRIMARIA.....17
- 4.3 INTEGRIDAD.....18
- 4.4 CÓDIGOS VÁLIDOS.....27
- 4.5 CONGRUENCIAS BÁSICAS.....28

Anexos

INTRODUCCIÓN

El presente manual se ha elaborado como documento de consulta y apoyo para el personal que llevará a cabo las actividades de clarificación, análisis de procesos y validación primaria, durante el procesamiento de la información para la ENSI.

El capítulo uno muestra la descripción del puesto, sus objetivos y las actividades generales a desarrollar.

La descripción de la estructura de los instrumentos de captación se encuentra en el capítulo dos.

El capítulo tres muestra la estrategia utilizada para la clarificación de la información en la sala de captura, cuando la capturista así lo requiera.

Los aspectos a revisar durante la validación primaria se encuentran en el capítulo cuatro, así como la estrategia para las correcciones respectivas.

1. DESCRIPCIÓN DEL PUESTO DE ANALISTA DE PROCESOS

1.1 ACTIVIDADES GENERALES A DESARROLLAR

Este puesto se creó en esta encuesta para realizar las siguientes actividades:

- ▶ Clarificar la información cuando lo soliciten las capturistas.
- ▶ Analizar y corregir los reportes resultantes de la integridad y la validación primaria

1.2 ESTRUCTURA DEL PUESTO

Esta figura depende directamente del responsable de procesamiento, el cual le asignará sus cargas de trabajo y estará al pendiente del desarrollo de las actividades.

2. INSTRUMENTOS DE CAPTACIÓN

Este capítulo contiene una breve descripción de los instrumentos de captación diseñados para levantar la Sexta Encuesta Nacional sobre Inseguridad, los cuales se aplican para obtener información sobre la percepción de la población acerca del nivel de inseguridad, así como los factores que influyen en éste.

2.1 ESTRUCTURA GENERAL DEL CUESTIONARIO, MÓDULOS Y HOJA DE NO RESPUESTA

Los instrumentos utilizados durante el levantamiento de la ENSI son cuatro; un cuestionario donde se captan las características sociodemográficas de los residentes de la vivienda, a las personas del hogar víctimas de delitos y la percepción de la inseguridad pública; este se aplica a todos los hogares seleccionados.

Como complemento a este cuestionario se diseñaron dos módulos sobre delitos (delitos y último delito), los cuales se aplican si la persona elegida manifestó haber sufrido delitos en el cuestionario del hogar.

A continuación se describe tanto el cuestionario como sus dos módulos complementarios.

CUESTIONARIO DEL HOGAR

El cuestionario está estructurado de la siguiente manera:

INSTITUTO NACIONAL DE ESTADÍSTICA Y CENSOS

SEXTA ENCUESTA NACIONAL SOBRE INSEGURIDAD

Cuestionario del hogar

ICESI
Instituto Colombiano de Estadística y Censos

CONFIDENCIALIDAD
Conforme a las disposiciones del Artículo 37, párrafo primero de la Ley del Sistema Nacional de Estadística y Censos, la información que usted suministre será tratada como confidencial y no será divulgada en forma alguna que comprometa la privacidad de las personas. La información que usted suministre será utilizada únicamente para fines estadísticos, científicos y de planeación, y no será divulgada en forma alguna que comprometa la privacidad de las personas.

I. DATOS DE IDENTIFICACIÓN

Barrio: _____
Calle: _____
Número: _____

II. RESULTADO DE LA VISITA Y SUPERVISIÓN

Horario	Resultado del Entrevistador	Resultado del Supervisor
1. No se pudo acceder al hogar	1. No se pudo acceder al hogar	1. No se pudo acceder al hogar
2. Se pudo acceder al hogar pero no se pudo entrevistar a nadie	2. Se pudo acceder al hogar pero no se pudo entrevistar a nadie	2. Se pudo acceder al hogar pero no se pudo entrevistar a nadie
3. Se pudo acceder al hogar y se pudo entrevistar a alguien	3. Se pudo acceder al hogar y se pudo entrevistar a alguien	3. Se pudo acceder al hogar y se pudo entrevistar a alguien

III. VÍCTIMAS DEL DELITO EN EL HOGAR

3.1 Durante 2008, ¿algunas personas que viven o vivieron en este hogar fueron víctimas de algún delito en este estado?

3.2 ¿Cuántas de estas personas sufrieron delitos en este estado?

3.3 Durante 2008, ¿algunas personas que viven o vivieron en este hogar fueron víctimas de algún delito en otro estado?

3.4 ¿Cuántas de estas personas sufrieron delitos en otro estado?

3.5 Durante 2008, ¿vivieron personas menores de 18 años en el hogar?

3.6 Durante 2008, ¿algunas personas menores de 18 años fueron víctimas de algún delito?

IV. Percepción de la Inseguridad pública

4.1 ¿Considera que vivir en este municipio o departamento es seguro?

4.2 ¿Considera usted que vivir en esta ciudad es seguro?

4.3 ¿Considera usted que vivir en este barrio es seguro?

4.4 De los siguientes lugares, ¿dónde se siente más inseguro?

4.5 Por lo que usted notó en este municipio o departamento durante 2008, ¿considera que los delitos...

4.6 Por lo que usted notó en esta ciudad durante 2008, ¿considera que los delitos...

4.7 Por lo que usted notó en este barrio durante 2008, ¿considera que los delitos...

4.8 ¿Qué tanto tiempo o espacio consideraría usted que los medios de comunicación tienen en la actualidad para informar sobre la inseguridad pública?

4.9 ¿Qué tanto tiempo o espacio consideraría usted que los medios de comunicación tienen en la actualidad para informar sobre la inseguridad pública?

4.10 ¿Qué tanto tiempo o espacio consideraría usted que los medios de comunicación tienen en la actualidad para informar sobre la inseguridad pública?

4.11 ¿Cómo se siente usted de lo que ocurre en materia de seguridad pública en el país y en su municipio?

4.12 ¿Con qué frecuencia va, lee o escucha noticias sobre la inseguridad pública?

4.13 ¿Qué tanto tiempo o espacio consideraría usted que los medios de comunicación tienen en la actualidad para informar sobre la inseguridad pública?

4.14 De las instituciones que le voy a mencionar, ¿cuál es la que usted más confía?

4.15 ¿Qué tanto tiempo o espacio consideraría usted que los medios de comunicación tienen en la actualidad para informar sobre la inseguridad pública?

4.16 ¿Qué tanto tiempo o espacio consideraría usted que los medios de comunicación tienen en la actualidad para informar sobre la inseguridad pública?

4.17 ¿Qué tanto tiempo o espacio consideraría usted que los medios de comunicación tienen en la actualidad para informar sobre la inseguridad pública?

4.18 ¿Qué tanto tiempo o espacio consideraría usted que los medios de comunicación tienen en la actualidad para informar sobre la inseguridad pública?

4.19 ¿Qué tanto tiempo o espacio consideraría usted que los medios de comunicación tienen en la actualidad para informar sobre la inseguridad pública?

4.20 ¿Qué tanto tiempo o espacio consideraría usted que los medios de comunicación tienen en la actualidad para informar sobre la inseguridad pública?

4.21 ¿Qué tanto tiempo o espacio consideraría usted que los medios de comunicación tienen en la actualidad para informar sobre la inseguridad pública?

4.22 ¿Qué tanto tiempo o espacio consideraría usted que los medios de comunicación tienen en la actualidad para informar sobre la inseguridad pública?

4.23 ¿Qué tanto tiempo o espacio consideraría usted que los medios de comunicación tienen en la actualidad para informar sobre la inseguridad pública?

I. Residente en la vivienda

1.1 ¿Cuántas personas viven actualmente en esta vivienda, contando a los niños chiquitos y a los adolescentes que duermen aquí?

1.2 ¿Todas las personas que viven en esta vivienda comparten un mismo gusto para la comida, contando a los niños?

1.3 Entonces, ¿cuántos hogares o grupos de personas tienen un mismo gusto para la comida, contando a los niños?

II. Miembros del hogar y características sociodemográficas

Para toda la población

Edad	Sexo	Religión
0-4	M	C
5-9	F	C
10-14	M	C
15-19	F	C
20-24	M	C
25-29	F	C
30-34	M	C
35-39	F	C
40-44	M	C
45-49	F	C
50-54	M	C
55-59	F	C
60-64	M	C
65-69	F	C
70-74	M	C
75-79	F	C
80-84	M	C
85-89	F	C
90-94	M	C
95-99	F	C

III. Miembros del hogar y características sociodemográficas

Para personas de 18 años y más

Edad	Sexo	Religión
18-24	M	C
25-29	F	C
30-34	M	C
35-39	F	C
40-44	M	C
45-49	F	C
50-54	M	C
55-59	F	C
60-64	M	C
65-69	F	C
70-74	M	C
75-79	F	C
80-84	M	C
85-89	F	C
90-94	M	C
95-99	F	C

II. Miembros del hogar y características sociodemográficas

Para personas de 18 años y más

Edad	Sexo	Religión
18-24	M	C
25-29	F	C
30-34	M	C
35-39	F	C
40-44	M	C
45-49	F	C
50-54	M	C
55-59	F	C
60-64	M	C
65-69	F	C
70-74	M	C
75-79	F	C
80-84	M	C
85-89	F	C
90-94	M	C
95-99	F	C

III. Víctimas del delito en el hogar

3.1 Durante 2008, ¿algunas personas que viven o vivieron en este hogar fueron víctimas de algún delito en este estado?

3.2 ¿Cuántas de estas personas sufrieron delitos en este estado?

3.3 Durante 2008, ¿algunas personas que viven o vivieron en este hogar fueron víctimas de algún delito en otro estado?

3.4 ¿Cuántas de estas personas sufrieron delitos en otro estado?

3.5 Durante 2008, ¿vivieron personas menores de 18 años en el hogar?

3.6 Durante 2008, ¿algunas personas menores de 18 años fueron víctimas de algún delito?

IV. Percepción de la Inseguridad pública

4.1 ¿Considera que vivir en este municipio o departamento es seguro?

4.2 ¿Considera usted que vivir en esta ciudad es seguro?

4.3 ¿Considera usted que vivir en este barrio es seguro?

4.4 De los siguientes lugares, ¿dónde se siente más inseguro?

4.5 Por lo que usted notó en este municipio o departamento durante 2008, ¿considera que los delitos...

4.6 Por lo que usted notó en esta ciudad durante 2008, ¿considera que los delitos...

4.7 Por lo que usted notó en este barrio durante 2008, ¿considera que los delitos...

4.8 ¿Qué tanto tiempo o espacio consideraría usted que los medios de comunicación tienen en la actualidad para informar sobre la inseguridad pública?

4.9 ¿Qué tanto tiempo o espacio consideraría usted que los medios de comunicación tienen en la actualidad para informar sobre la inseguridad pública?

4.10 ¿Qué tanto tiempo o espacio consideraría usted que los medios de comunicación tienen en la actualidad para informar sobre la inseguridad pública?

4.11 ¿Cómo se siente usted de lo que ocurre en materia de seguridad pública en el país y en su municipio?

4.12 ¿Con qué frecuencia va, lee o escucha noticias sobre la inseguridad pública?

4.13 ¿Qué tanto tiempo o espacio consideraría usted que los medios de comunicación tienen en la actualidad para informar sobre la inseguridad pública?

4.14 De las instituciones que le voy a mencionar, ¿cuál es la que usted más confía?

4.15 ¿Qué tanto tiempo o espacio consideraría usted que los medios de comunicación tienen en la actualidad para informar sobre la inseguridad pública?

4.16 ¿Qué tanto tiempo o espacio consideraría usted que los medios de comunicación tienen en la actualidad para informar sobre la inseguridad pública?

4.17 ¿Qué tanto tiempo o espacio consideraría usted que los medios de comunicación tienen en la actualidad para informar sobre la inseguridad pública?

4.18 ¿Qué tanto tiempo o espacio consideraría usted que los medios de comunicación tienen en la actualidad para informar sobre la inseguridad pública?

4.19 ¿Qué tanto tiempo o espacio consideraría usted que los medios de comunicación tienen en la actualidad para informar sobre la inseguridad pública?

4.20 ¿Qué tanto tiempo o espacio consideraría usted que los medios de comunicación tienen en la actualidad para informar sobre la inseguridad pública?

4.21 ¿Qué tanto tiempo o espacio consideraría usted que los medios de comunicación tienen en la actualidad para informar sobre la inseguridad pública?

4.22 ¿Qué tanto tiempo o espacio consideraría usted que los medios de comunicación tienen en la actualidad para informar sobre la inseguridad pública?

4.23 ¿Qué tanto tiempo o espacio consideraría usted que los medios de comunicación tienen en la actualidad para informar sobre la inseguridad pública?

4.7 Por lo que usted notó en este barrio durante 2008, ¿considera que los delitos...

4.8 ¿Qué tanto tiempo o espacio consideraría usted que los medios de comunicación tienen en la actualidad para informar sobre la inseguridad pública?

4.9 ¿Qué tanto tiempo o espacio consideraría usted que los medios de comunicación tienen en la actualidad para informar sobre la inseguridad pública?

4.10 ¿Qué tanto tiempo o espacio consideraría usted que los medios de comunicación tienen en la actualidad para informar sobre la inseguridad pública?

4.11 ¿Cómo se siente usted de lo que ocurre en materia de seguridad pública en el país y en su municipio?

4.12 ¿Con qué frecuencia va, lee o escucha noticias sobre la inseguridad pública?

4.13 ¿Qué tanto tiempo o espacio consideraría usted que los medios de comunicación tienen en la actualidad para informar sobre la inseguridad pública?

4.14 De las instituciones que le voy a mencionar, ¿cuál es la que usted más confía?

4.15 ¿Qué tanto tiempo o espacio consideraría usted que los medios de comunicación tienen en la actualidad para informar sobre la inseguridad pública?

4.16 ¿Qué tanto tiempo o espacio consideraría usted que los medios de comunicación tienen en la actualidad para informar sobre la inseguridad pública?

4.17 ¿Qué tanto tiempo o espacio consideraría usted que los medios de comunicación tienen en la actualidad para informar sobre la inseguridad pública?

4.18 ¿Qué tanto tiempo o espacio consideraría usted que los medios de comunicación tienen en la actualidad para informar sobre la inseguridad pública?

4.19 ¿Qué tanto tiempo o espacio consideraría usted que los medios de comunicación tienen en la actualidad para informar sobre la inseguridad pública?

4.20 ¿Qué tanto tiempo o espacio consideraría usted que los medios de comunicación tienen en la actualidad para informar sobre la inseguridad pública?

4.21 ¿Qué tanto tiempo o espacio consideraría usted que los medios de comunicación tienen en la actualidad para informar sobre la inseguridad pública?

4.22 ¿Qué tanto tiempo o espacio consideraría usted que los medios de comunicación tienen en la actualidad para informar sobre la inseguridad pública?

4.23 ¿Qué tanto tiempo o espacio consideraría usted que los medios de comunicación tienen en la actualidad para informar sobre la inseguridad pública?

4.15 ¿Qué tanto tiempo o espacio consideraría usted que los medios de comunicación tienen en la actualidad para informar sobre la inseguridad pública?

4.16 ¿Qué tanto tiempo o espacio consideraría usted que los medios de comunicación tienen en la actualidad para informar sobre la inseguridad pública?

4.17 ¿Qué tanto tiempo o espacio consideraría usted que los medios de comunicación tienen en la actualidad para informar sobre la inseguridad pública?

4.18 ¿Qué tanto tiempo o espacio consideraría usted que los medios de comunicación tienen en la actualidad para informar sobre la inseguridad pública?

4.19 ¿Qué tanto tiempo o espacio consideraría usted que los medios de comunicación tienen en la actualidad para informar sobre la inseguridad pública?

4.20 ¿Qué tanto tiempo o espacio consideraría usted que los medios de comunicación tienen en la actualidad para informar sobre la inseguridad pública?

4.21 ¿Qué tanto tiempo o espacio consideraría usted que los medios de comunicación tienen en la actualidad para informar sobre la inseguridad pública?

4.22 ¿Qué tanto tiempo o espacio consideraría usted que los medios de comunicación tienen en la actualidad para informar sobre la inseguridad pública?

4.23 ¿Qué tanto tiempo o espacio consideraría usted que los medios de comunicación tienen en la actualidad para informar sobre la inseguridad pública?

Las secciones con las que cuenta son:

Carátula del cuestionario:

- I. Datos de identificación.** Describe la información que identifica geográficamente cada cuestionario (los datos que contiene se refieren a la entidad federativa, municipio, localidad, clave de AGEB).
- II. Control de vivienda.** Describe la información del número de control, vivienda seleccionada y el tipo de instrumento.
- III. Dirección de la vivienda.** Se registran aquí los datos de la ubicación de la vivienda.
- IV. Control de hogar y cuestionarios.** Se registra el orden de los hogares, cuestionario y total de módulos utilizados en el hogar.
- V. Resultado de la visita y supervisión.** En este recuadro se hace referencia a la fecha en que se aplicó el cuestionario, la duración de su aplicación, el resultado obtenido tanto por el entrevistador como por el supervisor, además la fecha y resultado del supervisor.
- VI. Responsable.** Identifica al personal involucrado en el levantamiento de la información (entrevistador(a), supervisor(a) y validador(a)).

VII. Control de paquete. Identifica el paquete dentro de una entidad, así como la ubicación del cuestionario en el paquete (en este apartado se encuentra el folio de paquete y el número consecutivo del cuestionario en el paquete).

En la parte superior de la carátula están los recuadros que indican la confidencialidad y obligatoriedad al proporcionar la información para esta encuesta; así mismo en la parte inferior se encuentra también un recuadro donde se explica en forma general el objetivo que se pretende alcanzar con la aplicación de esta encuesta.

Al interior del cuestionario:

- I. **Residentes en la vivienda.** Esta sección tiene preguntas que se refieren al hogar como son el total de personas, si existe más de un hogar y cuantos hogares son en la vivienda.
- II. **Miembros del hogar y características sociodemográficas.** En esta sección se captan las características de cada integrante del hogar, tales como nombre, parentesco con el jefe de familia, sexo, edad, fecha de nacimiento, nivel de instrucción, condición de actividad, verificación de actividad, posición en la ocupación.
- III. **Víctimas de delito en el hogar.** Se capta a las personas de la vivienda que fueron víctimas de algún delito durante el 2008.
- IV. **Percepción de la inseguridad pública.** Se capta la opinión sobre el nivel de inseguridad durante el 2008, medidas tomadas para protegerse de la delincuencia, el desempeño y la confianza existente en las autoridades encargadas de la seguridad pública. Así mismo el tipo de delitos que sufrió el informante.
- V. **Vehículos del hogar.** Se capta si alguno de los informantes tuvo vehículo en el hogar en el 2008.
- VI. **Victima de delitos.** Se registran si tuvo algún tipo de delito antes o durante el 2008
- VII. **Ingreso familiar.** Se capta el ingreso familiar mensual.

Observaciones. Sirve para anotar las observaciones hechas por el personal de campo acerca de la información contenida en el cuestionario.

MÓDULO DE DELITO

Este módulo está estructurado de la siguiente manera:

SEXTA ENCUESTA NACIONAL
SOBRE INSEGURIDAD

Módulo de daltos.

CONFIDENCIALIDAD

Conforme a las disposiciones del Artículo 37, párrafo primero de la Ley del Sistema Nacional de Información Estadística y Geográfica en vigor: "Los datos que proporcionen para fines estadísticos los Informantes del Sistema a las Unidades en términos de la presente Ley, serán estrictamente confidenciales y bajo ninguna circunstancia podrán utilizarse para otro fin que no sea el estadístico."

© 2004 Blackwell Publishing Ltd

De acuerdo con el Artículo 30, párrafo primero de la Ley del Sistema Nacional de Instituciones Estadísticas y Geográficas en vigor: "Los integrantes del Sistema están obligados a proporcionar, con veracidad y exactitud, los datos e informes que les soliciten las autoridades competentes para fines estadísticos, censales y geográficos, y prestar apoyo e información".

I. DATOS DE IDENTIFICACIÓN

ENTIDAD _____ [][]
MUNICIPIO _____ [][][][]
LOCALIDAD _____ [][][][][][]
AÑOS _____ [][][][] - [][][][]

B. CONTROL DE VIBRACION

NÚMERO DE CONTROL: _____

NÚMERO DE PREGUNTA SELECCIONADA: _____

TIPO DE INSTRUMENTO: _____ B

II. DIRECCIÓN DE LA VIVIENDA

CALLE AVANEDA, CALLE DE CONVENIENCIA, CALLE DE		
NUMERO EXTERIOR	NUMERO INTERIOR	CIUDAD, MUNICIPIO, ESTADO, PAIS (NACIONAL/INTERNACIONAL)

FE CONTROL DE HOGAR Y MÓDULO

NÚMERO DE HOGAR
 MADRE DE DEL HOGAR
 TOTAL DE ÚLTIMOS DELITOS

V. CONTROL DE LA PERSONA SELECCIONADA

NOMBRE	NÚMERO DE RENGLÓN
--------	-------------------

DISSEMINATION OF INFORMATION

[illegible][illegible]

1. Détails de votre location (entre autres)

1.1 ¿Mencionó que en 2008 había sido víctima de robo total de vehículo?

SI 1

¿Cuántas veces? 1

No 0

NÚMERO DE IDENTIFICACION	1.2	1.3	1.4	1.5	1.6	1.7
	¿Estaron presente al momento del robo?	¿En qué estado ocurrió el delito?	¿En qué municipio?	¿Era mayor el vehículo?	¿Qué tipo de vehículo lo robamos?	¿Estaron asignados?
	FACTORY FOLIO COTIZADO SI.....1 NO.....2	FACTORY FOLIO COTIZADO SI.....1 NO.....2	FACTORY FOLIO COTIZADO SI.....1 NO.....2	FACTORY FOLIO COTIZADO SI.....1 NO.....2	FACTORY FOLIO COTIZADO SI.....1 NO.....2	FACTORY FOLIO COTIZADO SI.....1 NO.....2
1						
2						
3						
4						
5						

	1.8	1.9	1.10	1.11	1.12	1.13
--	-----	-----	------	------	------	------

	¿Se recuperó el vehículo?	¿Estaba completo?	¿Este delito fue denunciado ante el Ministerio Público?	¿El Ministerio Público inició una investigación previa?	¿En qué mes ocurrió el delito?	ANÁLISIS CUANTITATIVO Y CALIDAD DE DATOS
ANÁLISIS CUALITATIVO	ANÁLISIS EN BOLD FONTO NEGRO	ANÁLISIS EN BOLD FONTO NEGRO	ANÁLISIS EN BOLD FONTO NEGRO	ANÁLISIS EN BOLD FONTO NEGRO	ANÁLISIS FONTO NORMAL	
1	No: 0 <input type="radio"/> SI: 1 <input type="radio"/>	No: 2 <input type="radio"/> SI: 1 <input type="radio"/>	No: 0 <input type="radio"/> SI: 1 <input type="radio"/>	No: 0 <input type="radio"/> SI: 1 <input type="radio"/>	No sabe o no responde: 99	
2	<input type="text"/>	<input type="text"/>	<input type="text"/>	<input type="text"/>	<input type="text"/>	
3	<input type="text"/>	<input type="text"/>	<input type="text"/>	<input type="text"/>	<input type="text"/>	
4	<input type="text"/>	<input type="text"/>	<input type="text"/>	<input type="text"/>	<input type="text"/>	
5	<input type="text"/>	<input type="text"/>	<input type="text"/>	<input type="text"/>	<input type="text"/>	
6	<input type="text"/>	<input type="text"/>	<input type="text"/>	<input type="text"/>	<input type="text"/>	

II. Delitos de vehículos (robo parcial)

APLICAR ESTA SECCIÓN ENTRE EL 12 DEL CUATROCIENTO DEL MOAR SE VAPOO PORO RAYAL DE VEHICULO

2.1 ¿Mencionó que en 2008 había sido víctima de robo parcial (accesorios, refacciones e herramientas) de vehículo?

OPCIONES DE RESPUESTA COMO SIGUIENTE:

Si 1

¿Cuántas veces? 1

No 2

[illegible]

III. Robo a casa habitación 29.8

ESTE SIMBOLIZADO SE PUEDE LEER DE DIFERENTES MANERAS, COMO SE MUESTRA EN LA SIGUIENTE TABLA:

3.1 ¿Mencionó que en 2008 había sido víctima de robo a casa habitación?

OPCIONES UN RESPUESTA

Si 1

¿Cuántas veces? 1

No 2

[illegible]

IV. Deltas

4.1	4.2	4.3	4.4	4.5
Mencionó que en 2003 usted ha víctima de algún delito. ¿Puede decirnos de cuál o cuáles delitos se trató?	¿Cuántas veces le sucedió?	¿En qué estado ocurrió el delito?	¿En qué municipio?	¿Estuvo presente al momento del delito?
INDIQUE CON UNA LINEA SIEMPRE EN CASO DE DELITOS QUE DURARON MÁS DE UN MES	INDIQUE CON NÚMERO	INDIQUE EL ESTADO	INDIQUE EL MUNICIPIO	INDIQUE SI ESTUVO PRESENTE
	→	→	→	SI..... 1 NO..... 2
05 <input type="checkbox"/> Robo relacionado a cajero automático bancario	<input type="checkbox"/>	1 <input type="checkbox"/> <input type="checkbox"/> <input type="checkbox"/> <input type="checkbox"/> <input type="checkbox"/> <input type="checkbox"/> <input type="checkbox"/> <input type="checkbox"/> <input type="checkbox"/> <input type="checkbox"/>	1 <input type="checkbox"/> <input type="checkbox"/> <input type="checkbox"/> <input type="checkbox"/> <input type="checkbox"/> <input type="checkbox"/> <input type="checkbox"/> <input type="checkbox"/> <input type="checkbox"/> <input type="checkbox"/>	1 <input type="checkbox"/> <input type="checkbox"/> <input type="checkbox"/> <input type="checkbox"/> <input type="checkbox"/> <input type="checkbox"/> <input type="checkbox"/> <input type="checkbox"/> <input type="checkbox"/> <input type="checkbox"/>
		2 <input type="checkbox"/> <input type="checkbox"/> <input type="checkbox"/> <input type="checkbox"/> <input type="checkbox"/> <input type="checkbox"/> <input type="checkbox"/> <input type="checkbox"/> <input type="checkbox"/> <input type="checkbox"/>	2 <input type="checkbox"/> <input type="checkbox"/> <input type="checkbox"/> <input type="checkbox"/> <input type="checkbox"/> <input type="checkbox"/> <input type="checkbox"/> <input type="checkbox"/> <input type="checkbox"/> <input type="checkbox"/>	2 <input type="checkbox"/> <input type="checkbox"/> <input type="checkbox"/> <input type="checkbox"/> <input type="checkbox"/> <input type="checkbox"/> <input type="checkbox"/> <input type="checkbox"/> <input type="checkbox"/> <input type="checkbox"/>
		3 <input type="checkbox"/> <input type="checkbox"/> <input type="checkbox"/> <input type="checkbox"/> <input type="checkbox"/> <input type="checkbox"/> <input type="checkbox"/> <input type="checkbox"/> <input type="checkbox"/> <input type="checkbox"/>	3 <input type="checkbox"/> <input type="checkbox"/> <input type="checkbox"/> <input type="checkbox"/> <input type="checkbox"/> <input type="checkbox"/> <input type="checkbox"/> <input type="checkbox"/> <input type="checkbox"/> <input type="checkbox"/>	3 <input type="checkbox"/> <input type="checkbox"/> <input type="checkbox"/> <input type="checkbox"/> <input type="checkbox"/> <input type="checkbox"/> <input type="checkbox"/> <input type="checkbox"/> <input type="checkbox"/> <input type="checkbox"/>
		4 <input type="checkbox"/> <input type="checkbox"/> <input type="checkbox"/> <input type="checkbox"/> <input type="checkbox"/> <input type="checkbox"/> <input type="checkbox"/> <input type="checkbox"/> <input type="checkbox"/> <input type="checkbox"/>	4 <input type="checkbox"/> <input type="checkbox"/> <input type="checkbox"/> <input type="checkbox"/> <input type="checkbox"/> <input type="checkbox"/> <input type="checkbox"/> <input type="checkbox"/> <input type="checkbox"/> <input type="checkbox"/>	4 <input type="checkbox"/> <input type="checkbox"/> <input type="checkbox"/> <input type="checkbox"/> <input type="checkbox"/> <input type="checkbox"/> <input type="checkbox"/> <input type="checkbox"/> <input type="checkbox"/> <input type="checkbox"/>
		5 <input type="checkbox"/> <input type="checkbox"/> <input type="checkbox"/> <input type="checkbox"/> <input type="checkbox"/> <input type="checkbox"/> <input type="checkbox"/> <input type="checkbox"/> <input type="checkbox"/> <input type="checkbox"/>	5 <input type="checkbox"/> <input type="checkbox"/> <input type="checkbox"/> <input type="checkbox"/> <input type="checkbox"/> <input type="checkbox"/> <input type="checkbox"/> <input type="checkbox"/> <input type="checkbox"/> <input type="checkbox"/>	5 <input type="checkbox"/> <input type="checkbox"/> <input type="checkbox"/> <input type="checkbox"/> <input type="checkbox"/> <input type="checkbox"/> <input type="checkbox"/> <input type="checkbox"/> <input type="checkbox"/> <input type="checkbox"/>
06 <input type="checkbox"/> Robo a transacción (dinero a robo en cajero)	<input type="checkbox"/>	1 <input type="checkbox"/> <input type="checkbox"/> <input type="checkbox"/> <input type="checkbox"/> <input type="checkbox"/> <input type="checkbox"/> <input type="checkbox"/> <input type="checkbox"/> <input type="checkbox"/> <input type="checkbox"/>	1 <input type="checkbox"/> <input type="checkbox"/> <input type="checkbox"/> <input type="checkbox"/> <input type="checkbox"/> <input type="checkbox"/> <input type="checkbox"/> <input type="checkbox"/> <input type="checkbox"/> <input type="checkbox"/>	1 <input type="checkbox"/> <input type="checkbox"/> <input type="checkbox"/> <input type="checkbox"/> <input type="checkbox"/> <input type="checkbox"/> <input type="checkbox"/> <input type="checkbox"/> <input type="checkbox"/> <input type="checkbox"/>
		2 <input type="checkbox"/> <input type="checkbox"/> <input type="checkbox"/> <input type="checkbox"/> <input type="checkbox"/> <input type="checkbox"/> <input type="checkbox"/> <input type="checkbox"/> <input type="checkbox"/> <input type="checkbox"/>	2 <input type="checkbox"/> <input type="checkbox"/> <input type="checkbox"/> <input type="checkbox"/> <input type="checkbox"/> <input type="checkbox"/> <input type="checkbox"/> <input type="checkbox"/> <input type="checkbox"/> <input type="checkbox"/>	2 <input type="checkbox"/> <input type="checkbox"/> <input type="checkbox"/> <input type="checkbox"/> <input type="checkbox"/> <input type="checkbox"/> <input type="checkbox"/> <input type="checkbox"/> <input type="checkbox"/> <input type="checkbox"/>
		3 <input type="checkbox"/> <input type="checkbox"/> <input type="checkbox"/> <input type="checkbox"/> <input type="checkbox"/> <input type="checkbox"/> <input type="checkbox"/> <input type="checkbox"/> <input type="checkbox"/> <input type="checkbox"/>	3 <input type="checkbox"/> <input type="checkbox"/> <input type="checkbox"/> <input type="checkbox"/> <input type="checkbox"/> <input type="checkbox"/> <input type="checkbox"/> <input type="checkbox"/> <input type="checkbox"/> <input type="checkbox"/>	3 <input type="checkbox"/> <input type="checkbox"/> <input type="checkbox"/> <input type="checkbox"/> <input type="checkbox"/> <input type="checkbox"/> <input type="checkbox"/> <input type="checkbox"/> <input type="checkbox"/> <input type="checkbox"/>
		4 <input type="checkbox"/> <input type="checkbox"/> <input type="checkbox"/> <input type="checkbox"/> <input type="checkbox"/> <input type="checkbox"/> <input type="checkbox"/> <input type="checkbox"/> <input type="checkbox"/> <input type="checkbox"/>	4 <input type="checkbox"/> <input type="checkbox"/> <input type="checkbox"/> <input type="checkbox"/> <input type="checkbox"/> <input type="checkbox"/> <input type="checkbox"/> <input type="checkbox"/> <input type="checkbox"/> <input type="checkbox"/>	4 <input type="checkbox"/> <input type="checkbox"/> <input type="checkbox"/> <input type="checkbox"/> <input type="checkbox"/> <input type="checkbox"/> <input type="checkbox"/> <input type="checkbox"/> <input type="checkbox"/> <input type="checkbox"/>
		5 <input type="checkbox"/> <input type="checkbox"/> <input type="checkbox"/> <input type="checkbox"/> <input type="checkbox"/> <input type="checkbox"/> <input type="checkbox"/> <input type="checkbox"/> <input type="checkbox"/> <input type="checkbox"/>	5 <input type="checkbox"/> <input type="checkbox"/> <input type="checkbox"/> <input type="checkbox"/> <input type="checkbox"/> <input type="checkbox"/> <input type="checkbox"/> <input type="checkbox"/> <input type="checkbox"/> <input type="checkbox"/>	5 <input type="checkbox"/> <input type="checkbox"/> <input type="checkbox"/> <input type="checkbox"/> <input type="checkbox"/> <input type="checkbox"/> <input type="checkbox"/> <input type="checkbox"/> <input type="checkbox"/> <input type="checkbox"/>
07 <input type="checkbox"/> Otros robos (dinero a robo en cajero)	<input type="checkbox"/>	1 <input type="checkbox"/> <input type="checkbox"/> <input type="checkbox"/> <input type="checkbox"/> <input type="checkbox"/> <input type="checkbox"/> <input type="checkbox"/> <input type="checkbox"/> <input type="checkbox"/> <input type="checkbox"/>	1 <input type="checkbox"/> <input type="checkbox"/> <input type="checkbox"/> <input type="checkbox"/> <input type="checkbox"/> <input type="checkbox"/> <input type="checkbox"/> <input type="checkbox"/> <input type="checkbox"/> <input type="checkbox"/>	1 <input type="checkbox"/> <input type="checkbox"/> <input type="checkbox"/> <input type="checkbox"/> <input type="checkbox"/> <input type="checkbox"/> <input type="checkbox"/> <input type="checkbox"/> <input type="checkbox"/> <input type="checkbox"/>
1 <input type="checkbox"/>		2 <input type="checkbox"/> <input type="checkbox"/> <input type="checkbox"/> <input type="checkbox"/> <input type="checkbox"/> <input type="checkbox"/> <input type="checkbox"/> <input type="checkbox"/> <input type="checkbox"/> <input type="checkbox"/>	2 <input type="checkbox"/> <input type="checkbox"/> <input type="checkbox"/> <input type="checkbox"/> <input type="checkbox"/> <input type="checkbox"/> <input type="checkbox"/> <input type="checkbox"/> <input type="checkbox"/> <input type="checkbox"/>	2 <input type="checkbox"/> <input type="checkbox"/> <input type="checkbox"/> <input type="checkbox"/> <input type="checkbox"/> <input type="checkbox"/> <input type="checkbox"/> <input type="checkbox"/> <input type="checkbox"/> <input type="checkbox"/>
3 <input type="checkbox"/>		3 <input type="checkbox"/> <input type="checkbox"/> <input type="checkbox"/> <input type="checkbox"/> <input type="checkbox"/> <input type="checkbox"/> <input type="checkbox"/> <input type="checkbox"/> <input type="checkbox"/> <input type="checkbox"/>	3 <input type="checkbox"/> <input type="checkbox"/> <input type="checkbox"/> <input type="checkbox"/> <input type="checkbox"/> <input type="checkbox"/> <input type="checkbox"/> <input type="checkbox"/> <input type="checkbox"/> <input type="checkbox"/>	3 <input type="checkbox"/> <input type="checkbox"/> <input type="checkbox"/> <input type="checkbox"/> <input type="checkbox"/> <input type="checkbox"/> <input type="checkbox"/> <input type="checkbox"/> <input type="checkbox"/> <input type="checkbox"/>
4 <input type="checkbox"/>		4 <input type="checkbox"/> <input type="checkbox"/> <input type="checkbox"/> <input type="checkbox"/> <input type="checkbox"/> <input type="checkbox"/> <input type="checkbox"/> <input type="checkbox"/> <input type="checkbox"/> <input type="checkbox"/>	4 <input type="checkbox"/> <input type="checkbox"/> <input type="checkbox"/> <input type="checkbox"/> <input type="checkbox"/> <input type="checkbox"/> <input type="checkbox"/> <input type="checkbox"/> <input type="checkbox"/> <input type="checkbox"/>	4 <input type="checkbox"/> <input type="checkbox"/> <input type="checkbox"/> <input type="checkbox"/> <input type="checkbox"/> <input type="checkbox"/> <input type="checkbox"/> <input type="checkbox"/> <input type="checkbox"/> <input type="checkbox"/>
5 <input type="checkbox"/>		5 <input type="checkbox"/> <input type="checkbox"/> <input type="checkbox"/> <input type="checkbox"/> <input type="checkbox"/> <input type="checkbox"/> <input type="checkbox"/> <input type="checkbox"/> <input type="checkbox"/> <input type="checkbox"/>	5 <input type="checkbox"/> <input type="checkbox"/> <input type="checkbox"/> <input type="checkbox"/> <input type="checkbox"/> <input type="checkbox"/> <input type="checkbox"/> <input type="checkbox"/> <input type="checkbox"/> <input type="checkbox"/>	5 <input type="checkbox"/> <input type="checkbox"/> <input type="checkbox"/> <input type="checkbox"/> <input type="checkbox"/> <input type="checkbox"/> <input type="checkbox"/> <input type="checkbox"/> <input type="checkbox"/> <input type="checkbox"/>
08 <input type="checkbox"/> Secuestro o secuestro simple	<input type="checkbox"/>	1 <input type="checkbox"/> <input type="checkbox"/> <input type="checkbox"/> <input type="checkbox"/> <input type="checkbox"/> <input type="checkbox"/> <input type="checkbox"/> <input type="checkbox"/> <input type="checkbox"/> <input type="checkbox"/>	1 <input type="checkbox"/> <input type="checkbox"/> <input type="checkbox"/> <input type="checkbox"/> <input type="checkbox"/> <input type="checkbox"/> <input type="checkbox"/> <input type="checkbox"/> <input type="checkbox"/> <input type="checkbox"/>	1 <input type="checkbox"/> <input type="checkbox"/> <input type="checkbox"/> <input type="checkbox"/> <input type="checkbox"/> <input type="checkbox"/> <input type="checkbox"/> <input type="checkbox"/> <input type="checkbox"/> <input type="checkbox"/>
		2 <input type="checkbox"/> <input type="checkbox"/> <input type="checkbox"/> <input type="checkbox"/> <input type="checkbox"/> <input type="checkbox"/> <input type="checkbox"/> <input type="checkbox"/> <input type="checkbox"/> <input type="checkbox"/>	2 <input type="checkbox"/> <input type="checkbox"/> <input type="checkbox"/> <input type="checkbox"/> <input type="checkbox"/> <input type="checkbox"/> <input type="checkbox"/> <input type="checkbox"/> <input type="checkbox"/> <input type="checkbox"/>	2 <input type="checkbox"/> <input type="checkbox"/> <input type="checkbox"/> <input type="checkbox"/> <input type="checkbox"/> <input type="checkbox"/> <input type="checkbox"/> <input type="checkbox"/> <input type="checkbox"/> <input type="checkbox"/>
		3		

4.6	4.7	4.8	4.9
¿Este dato fue denunciado ante el Ministerio Público?	¿El Ministerio Público inició una averiguación previa?	¿En qué mes sucedió el delito?	PRIMER MES DEL AÑO EN QUE OCURRIÓ EL DELITO (Escriba)
ANOTAR UN SÍLO CÓDIGO	ANOTAR UN SÍLO CÓDIGO	ANOTAR ESTE MES	ANOTAR ESTE MES
SÍ.....1	SÍ.....1	PRIMER AL MES CUANTO PASARON DESDE QUE OCURRIÓ EL DELITO (Escriba)	PRIMER AL MES CUANTO PASARON DESDE QUE OCURRIÓ EL DELITO (Escriba)
No.....2	No.....2	No sabe o no responde.....30	No sabe o no responde.....30
→	→	→	→
1 <input type="checkbox"/>	1 <input type="checkbox"/>	1 <input type="checkbox"/>	1 <input type="checkbox"/>
2 <input type="checkbox"/>	2 <input type="checkbox"/>	2 <input type="checkbox"/>	2 <input type="checkbox"/>
3 <input type="checkbox"/>	3 <input type="checkbox"/>	3 <input type="checkbox"/>	3 <input type="checkbox"/>
4 <input type="checkbox"/>	4 <input type="checkbox"/>	4 <input type="checkbox"/>	4 <input type="checkbox"/>
5 <input type="checkbox"/>	5 <input type="checkbox"/>	5 <input type="checkbox"/>	5 <input type="checkbox"/>
1 <input type="checkbox"/>	1 <input type="checkbox"/>	1 <input type="checkbox"/>	1 <input type="checkbox"/>
2 <input type="checkbox"/>	2 <input type="checkbox"/>	2 <input type="checkbox"/>	2 <input type="checkbox"/>
3 <input type="checkbox"/>	3 <input type="checkbox"/>	3 <input type="checkbox"/>	3 <input type="checkbox"/>
4 <input type="checkbox"/>	4 <input type="checkbox"/>	4 <input type="checkbox"/>	4 <input type="checkbox"/>
5 <input type="checkbox"/>	5 <input type="checkbox"/>	5 <input type="checkbox"/>	5 <input type="checkbox"/>
1 <input type="checkbox"/>	1 <input type="checkbox"/>	1 <input type="checkbox"/>	1 <input type="checkbox"/>
2 <input type="checkbox"/>	2 <input type="checkbox"/>	2 <input type="checkbox"/>	2 <input type="checkbox"/>
3 <input type="checkbox"/>	3 <input type="checkbox"/>	3 <input type="checkbox"/>	3 <input type="checkbox"/>
4 <input type="checkbox"/>	4 <input type="checkbox"/>	4 <input type="checkbox"/>	4 <input type="checkbox"/>
5 <input type="checkbox"/>	5 <input type="checkbox"/>	5 <input type="checkbox"/>	5 <input type="checkbox"/>
1 <input type="checkbox"/>	1 <input type="checkbox"/>	1 <input type="checkbox"/>	1 <input type="checkbox"/>
2 <input type="checkbox"/>	2 <input type="checkbox"/>	2 <input type="checkbox"/>	2 <input type="checkbox"/>
3 <input type="checkbox"/>	3 <input type="checkbox"/>	3 <input type="checkbox"/>	3 <input type="checkbox"/>
4 <input type="checkbox"/>	4 <input type="checkbox"/>	4 <input type="checkbox"/>	4 <input type="checkbox"/>
5 <input type="checkbox"/>	5 <input type="checkbox"/>	5 <input type="checkbox"/>	5 <input type="checkbox"/>
1 <input type="checkbox"/>	1 <input type="checkbox"/>	1 <input type="checkbox"/>	1 <input type="checkbox"/>
2 <input type="checkbox"/>	2 <input type="checkbox"/>	2 <input type="checkbox"/>	2 <input type="checkbox"/>
3 <input type="checkbox"/>	3 <input type="checkbox"/>	3 <input type="checkbox"/>	3 <input type="checkbox"/>
4 <input type="checkbox"/>	4 <input type="checkbox"/>	4 <input type="checkbox"/>	4 <input type="checkbox"/>
5 <input type="checkbox"/>	5 <input type="checkbox"/>	5 <input type="checkbox"/>	5 <input type="checkbox"/>

IV. Deletion

4.1	4.2	4.3	4.4	4.5
Mencioné que en 2008 usted fue víctima de algún delito. ¿Puede decirme de cuál o cuáles delitos se trata?	¿Cuáles veces se cometió?	¿En qué estado ocurrió el delito?	¿En qué municipio?	¿Entonces presentó al momento del delito?
ANOTAR TIPO DEL DELITO (EN LETRAS MAYÚSCULAS)	ANOTAR CON NÚMERO	ANOTAR EL ESTADO	ANOTAR EL MUNICIPIO	ANOTAR SI ESTABA FUERA DEL PAÍS
				SI..... No.....
001 <input type="checkbox"/> Delitos sexuales	<input type="checkbox"/>	<input type="checkbox"/>	<input type="checkbox"/>	<input type="checkbox"/>
ANOTAR TIPO DEL DELITO				
1		1	1	1
2		2	2	2
3		3	3	3
4		4	4	4
5		5	5	5
002 <input type="checkbox"/> Friccio	<input type="checkbox"/>	<input type="checkbox"/>	<input type="checkbox"/>	<input type="checkbox"/>
1		1	1	1
2		2	2	2
3		3	3	3
4		4	4	4
5		5	5	5
003 <input type="checkbox"/> Extorsión	<input type="checkbox"/>	<input type="checkbox"/>	<input type="checkbox"/>	<input type="checkbox"/>
1		1	1	1
2		2	2	2
3		3	3	3
4		4	4	4
5		5	5	5
004 <input type="checkbox"/> Otros delitos	<input type="checkbox"/>	<input type="checkbox"/>	<input type="checkbox"/>	<input type="checkbox"/>
ANOTAR				
1		1	1	1
2		2	2	2
3		3	3	3
4		4	4	4
5		5	5	5

A.6	A.7	A.8	A.9
¿Este delito fue denunciado ante el Ministerio Público?	¿El Ministerio Público inició una averiguación previa?	¿En qué mes sucedió el delito?	RESERVAR ESPACIO PARA EL CÓDIGO "Y" AL SEÑALAR DELITO OCURRIDO
ANOTAR UN SÍLO CODIFICADO	ANOTAR UN SÍLO CODIFICADO	ANOTAR MES NUMÉRICO	
SI.....1	SI.....1	FISCAL, JUDICIAL O MINISTRÍA O PROSECUTOR GENERAL	
No.....2	No.....2	No sabe o no responde.....30	
→	→	→	
1 []	1 []	1 []	1 []
2 []	2 []	2 []	2 []
3 []	3 []	3 []	3 []
4 []	4 []	4 []	4 []
5 []	5 []	5 []	5 []
1 []	1 []	1 []	1 []
2 []	2 []	2 []	2 []
3 []	3 []	3 []	3 []
4 []	4 []	4 []	4 []
5 []	5 []	5 []	5 []
1 []	1 []	1 []	1 []
2 []	2 []	2 []	2 []
3 []	3 []	3 []	3 []
4 []	4 []	4 []	4 []
5 []	5 []	5 []	5 []
1 []	1 []	1 []	1 []
2 []	2 []	2 []	2 []
3 []	3 []	3 []	3 []
4 []	4 []	4 []	4 []
5 []	5 []	5 []	5 []

Las secciones con las que cuenta este módulo son:

Carátula del módulo de delito cuestionario:

- I. Datos de identificación.** Describe la información que identifica geográficamente cada cuestionario (los datos que contiene se refieren a la entidad federativa, municipio, localidad, clave de AGEB).
- II. Control de vivienda.** Describe la información del número de control, vivienda seleccionada y el tipo de instrumento que es “B”.
- III. Dirección de la vivienda.** Se registran aquí los datos de la ubicación de la vivienda.
- IV. Control de hogar y módulos.** Se registra el orden de los hogares, cuestionario y total de módulos de últimos delitos en el hogar.
- V. Control de la persona seleccionada.** Es el número de renglón de la persona que se selecciono en el hogar.

Al interior del cuestionario:

- I. Delitos de vehículos (robo total).** Esta sección tiene preguntas que se refieren al robo del vehículo en el 2008.
- II. Delitos de vehículos (robo parcial).** Es cuando solamente le robaron accesorios, refacciones o herramientas de su vehículo.
- III. Robo a casa habitación.** El informante ha sido víctima de robo a casa habitación.
- IV. Delitos.** Cuando fue víctima de algún delito en el 2008.

Observaciones. Es el apartado donde el personal de campo puso algún comentario o aclaración.

MÓDULO DE ÚLTIMO DELITO

Este módulo está estructurado de la siguiente manera:

**SEXTA ENCUESTA NACIONAL
SOBRE INSEGURIDAD**

Módulo de último delito

INEC

Instituto Nacional de Estadística y Censos

CONFIDENCIALIDAD

Contenido de las preguntas del Artículo 37, párrafo primero de la Ley del Sistema Nacional de Información Estadística y Demográfica es según: "Los datos que generamos para fines estadísticos son confidenciales y no deben ser utilizados para fines de carácter administrativo, judicial, penal, fiscal, ni para otros fines que impliquen la identificación de personas o de unidades censales." (Ley del Sistema Nacional de Información Estadística y Demográfica, artículo 37, párrafo primero).

I. DATOS DE IDENTIFICACIÓN

SEXO:

MUNICIPIO:

LOCALIDAD:

ASES:

II. DIRECCIÓN DE LA VIVIENDA

CALLE:

NÚMERO DE VIVIENDA:

III. CONTROL DE LA VIVIENDA

NÚMERO DE CONTROL:

IV. CONTROL DE HOGAR Y MÓDULOS

NÚMERO DE HOGAR:

MÓDULO DE DE DEL HOGAR

V. CONTROL DE LA PERSONA SELECCIONADA

NOMBRE:

NÚMERO DE IDENTIFICACIÓN:

VI. CONTROL DE LA PERSONA SELECCIONADA

FECHA DE NACIMIENTO:

FECHA DE ENTREVISTA:

VI. CONTROL DE LA PERSONA SELECCIONADA

FECHA DE NACIMIENTO:

FECHA DE ENTREVISTA:

VI. CONTROL DE LA PERSONA SELECCIONADA

FECHA DE NACIMIENTO:

FECHA DE ENTREVISTA:

I. Delitos (sección aplicable para todos los delitos)

1.1 ¿Reservó a qué hora se cometió el delito?

En la madrugada (de 0:01 a 5:00 hrs.) 1

En la mañana (de 5:01 a 12:00 hrs.) 2

En la tarde (de 12:01 a 18:00 hrs.) 3

En la noche (de 18:01 a 24:00 hrs.) 4

En la noche (de 24:01 a 24:00 hrs.) 5

No sabe o no responde 6

1.2 ¿Dónde sucedió el delito de (DELITO)?

En su casa 1

En su trabajo 2

En un lugar público 3

En el transporte público 4

Otro 5

1.3 ¿Estaba presente en el momento que se cometió el delito de (DELITO)?

Si 1

No 2

1.4 ¿Usted estaba acompañado al momento del delito?

Si 1

No 2

1.5 ¿Se dio cuenta cuando se cometió el delito de (DELITO)?

Si 1

No 2

1.6 ¿Cuántos delincuentes cree usted que eran?

Uno 1

Dos 2

Tres 3

Cuatro 4

Cinco 5

Six o más 6

No sabe o no responde 7

1.7 ¿Cuántos delincuentes vieron cree usted que eran?

Cantidad 1

1.8 ¿Cuántos delincuentes mujeres cree usted que eran?

Cantidad 1

1.9 Aproximadamente, ¿cuál era la edad del (los) delincuente(s)?

Menores de 12 años 1

Entre 12 y 17 años 2

Entre 18 y 24 años 3

De 25 a 34 años 4

De 35 a 44 años 5

De 45 a 54 años 6

De 55 a 64 años 7

De 65 años o más 8

No sabe o no responde 9

1.10 ¿Me podría decir si el (los) delincuente(s) era(n) para usted ...

conocido(s) de vista solamente? 1

conocido(s) de persona? 2

conocido(s) de familia? 3

conocido(s) de vecino? 4

conocido(s) de otro? 5

1.11 ¿Podría reconocer al (los) delincuente(s) si lo(s) ve(n) en la calle?

Si 1

No 2

1.12 ¿Podría decirme si percibió si el (los) delincuente(s) estaba(n) ...

si estaba(n) 1

si estaba(n) 2

si estaba(n) 3

si estaba(n) 4

si estaba(n) 5

1.13 ¿El (los) delincuente(s) traía(n) arma(s)?

Si 1

No 2

1.14 ¿De qué tipo de arma(s) se trató?

Arma de fuego (pistola u otra) 1

Arma blanca (puñal, cuchillo, etc.) 2

Otros 3

No sabe o no responde 4

1.15 ¿Lo agredieron con el arma?

Si 1

No 2

1.16 ¿Utilizaron algún otro tipo de violencia?

Si 1

No 2

1.17 ¿Acusó ante el Ministerio Público o denunció el delito?

Si 1

No 2

<p>6.2 ¿Le solicitaron dinero?</p> <p><small>ENCUENTRA UN BOCO CERRADO</small></p>	<p>SI 1</p> <p>NO 2</p> <p>NO SABE O NO RESPONDE 9</p>	<p>OBSERVACIONES</p>
<p>6.3 ¿Cuánto le pidieron?</p> <p><small>PRESENTE LA CANTIDAD. SI NO SABE O NO RESPONDE, ANTES DE, EN LA ÚLTIMA CANTIDAD</small></p>	<p>Monto decimado: 1 2 3 4 5 6 7 8 9</p> <p>Cantidad con letra:</p>	
<p>6.4 ¿Fue pagado el monto solicitado por el extorsionador?</p> <p><small>ENCUENTRA UN BOCO CERRADO</small></p>	<p>SI 1</p> <p>NO 2</p> <p>NO SABE O NO RESPONDE 9</p>	
<p>6.5 ¿Le solicitaron otra cosa, como tarjetas prepagadas de teléfono celular o algo diferente al dinero en efectivo?</p> <p><small>ENCUENTRA UN BOCO CERRADO</small></p>	<p>SI 1</p> <p>NO 2</p> <p>NO SABE O NO RESPONDE 9</p>	
<p>6.6 ¿Podría decirme el monto que representen, en pesos, las tarjetas o las otras cosas que le solicitaron?</p> <p><small>PRESENTE LA CANTIDAD. SI NO SABE O NO RESPONDE, ANTES DE, EN LA ÚLTIMA CANTIDAD</small></p>	<p>Monto: 1 2 3 4 5 6 7 8 9</p> <p>Cantidad con letra:</p>	
<p>OBSERVACIONES</p>		

Las secciones con las que cuenta este módulo son:

Carátula del módulo del último delito:

- I. **Datos de identificación.** Describe la información que identifica geográficamente cada cuestionario (los datos que contiene se refieren a la entidad federativa, municipio, localidad, clave de AGEB).
- II. **Control de vivienda.** Describe la información del número de control, vivienda seleccionada y el tipo de instrumento que es “C”.
- III. **Dirección de la vivienda.** Se registran aquí los datos de la ubicación de la vivienda.
- IV. **Control de hogar y módulos.** Se registra el número de hogar, total de módulos del hogar.
- V. **Control de la persona seleccionada.** Es el número de renglón de la persona que se selecciono en el hogar.
- VI. **Códigos para delitos.** En esta sección se selecciona el código del último delito.

Al interior del cuestionario:

- I. **Delitos (sección aplicable para todos los delitos).** Esta sección tiene preguntas que se refieren al último delito, de su tipo, que sufrió en 2008.
- II. **Robo.** Es cuando el informante fue víctima de 03 Robo en casa habitación, 04 Robo a transeúnte, 045 Robo relacionado a cajero automático bancario.
- III. **Delitos por secuestro o secuestro exprés.** Cuando existe secuestro o secuestro exprés.
- IV. **Delitos sexuales.** Cuando fue víctima de algún delito sexual.
- V. **Fraude.** Cuando fue víctima de fraude.
- VI. **Extorsión.** Cuando fue víctima de extorsión.

Observaciones. Es el apartado donde el personal de campo puso algún comentario o aclaración.

HOJA DE NO RESPUESTA

Este módulo está estructurado de la siguiente manera:

 SEXTA ENCUESTA NACIONAL SOBRE INSEGURIDAD Hoja de no respuesta		 Instituto Estadístico de Estudios sobre Inseguridad
I. DATOS DE IDENTIFICACIÓN		
ENTIDAD	NÚMERO DE CONTROL	
MUNICIPIO	NÚMERO DE VIVIENDA SELECCIONADA	
LOCALIDAD	TIPO DE INSTRUMENTO	
AGES		
II. DIRECCIÓN DE LA VIVIENDA		
CALLE, AVENIDA, CALLEJÓN, CARRETERA, CARRIL		
NÚMERO EXTERIOR	NÚMERO INTERIOR	CÓDIGO POSTAL, SECTOR, ZONA, URBANO, RURAL
III. RESULTADO DE LA VISITA Y SUPERVISIÓN		
LISTAS RESULTADO	1 2 3 4 5 CÓDIGOS DE NO RESPUESTA Informante no localizado..... 05 Ausencia de ocupantes..... 07 Negativa..... 08 Vivienda destruida..... 09 Vivienda de uso temporal..... 10 No existe la vivienda..... 11 Otra situación (seguna a elección no incluida en los códigos 6 a 11)..... 12	RESULTADO FINAL NOMBRE DE QUIEN REALIZA LA VERIFICACIÓN
V. RESPONSABLE		
ENTREVISTADOR(A)	FOLIO DE PAQUETE	
SUPERVISOR(A) DE ENTREVISTADOR(AS)	CONSECUTIVO DE CUESTIONARIO EN EL PAQUETE	
VALIDADOR(A)		
VI. CONTROL DE PAQUETE		
OBSERVACIONES		

Las secciones con las que cuenta son:

Carátula de la hoja de no respuesta:

- I. Datos de identificación.** Describe la información que identifica geográficamente cada cuestionario (los datos que contiene se refieren a la entidad federativa, municipio, localidad, clave de AGEB).
- II. Control de vivienda.** Describe la información del número de control, vivienda seleccionada y el tipo de instrumento que es “D”.
- III. Dirección de la vivienda.** Se registran aquí los datos de la ubicación de la vivienda.
- IV. Resultado de la visita y supervisión.** Se registra el resultado de las visitas así como el resultado final.
- V. Responsables.** Se registra al entrevistador, supervisor y validador
- VI. Control de paquete.** Se registra el folio de paquete y el consecutivo de cuestionario.
- Observaciones.** Es el apartado donde el personal de campo puso algún comentario o aclaración.

La aplicación de los módulos anteriores se realiza cuando el resultado de la entrevista fue alguno de los siguientes:

- 01 Entrevista completa con victimización.
- 02 Entrevista completa sin victimización.
- 03 Entrevista incompleta.
- 04 Entrevista sin información de persona elegida.
- 05 Hogar pendiente.

Se considera como no respuesta cuando el resultado de la entrevista fue alguno de los siguientes:

- 06 Informante inadecuado.
- 07 Ausencia de ocupantes.
- 08 Negativa.
- 09 Vivienda deshabitada.
- 10 Vivienda de uso temporal.
- 11 No existe la vivienda.
- 12 Otra situación (alguna situación no incluida en los códigos 6 al 11).

Para estos códigos se va a aplicar sólo una Hoja de no respuesta.

El folio de paquete está conformado de cuatro dígitos, los dos primeros corresponde a la clave del validador o área de validación y los dos siguientes son un número consecutivo desde 01 hasta tantos paquetes conforme el validador.

2.2 ESQUEMA GENERAL DE PROCESOS

A continuación se presenta, el Esquema general de los procesos que se realizarán en las oficinas estatales.

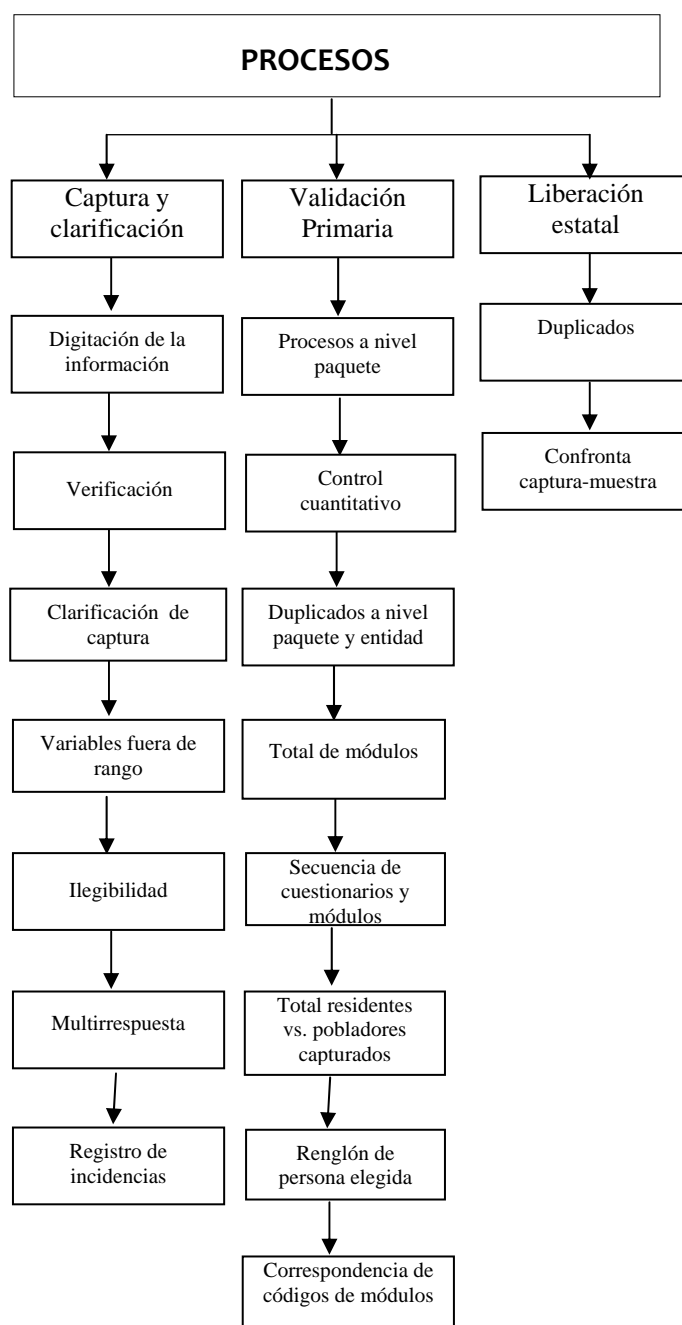

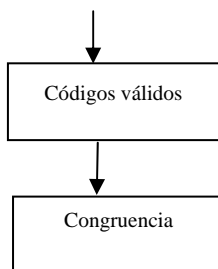

3. CLARIFICACIÓN

La clarificación es una actividad que desarrolla el analista al mismo tiempo que se efectúa la captura. Tiene como objetivo atender las necesidades de las capturistas en lo referente a las dudas que surjan al momento de la digitación, ya sea porque los datos del cuestionario no son legibles o se encuentran mal anotados, respetando siempre la información contenida en el cuestionario.

3.1 ACTIVIDADES DURANTE LA DIGITACIÓN

En esta sección se mencionan los procedimientos que se aplican para realizar adecuadamente las actividades de clarificación al ser detectados errores en variables fuera de rango, multirrespuesta e ilegibilidad.

Variables fuera de rango

El sistema tiene definidos los rangos admisibles para cada variable; si no son admisibles no se pueden capturar y se consideran variables fuera de rango. Para las variables fuera de rango, ya sea en datos de identificación o en cualquier pregunta del cuestionario o módulos, se verifican los rangos que permite el cuestionario para cada pregunta los cuales se pueden consultar en la tabla de rangos válidos (FD).

- ▶ Si hay una variable que no se puede capturar, debe verificarse en el FD los rangos permitidos, si realmente la variable está fuera de rango en el cuestionario, se nulifica la respuesta y se captura como blanco; sólo que para el apartado I. DATOS DE IDENTIFICACIÓN, II. CONTROL DE VIVIENDA y IV. CONTROL DE HOGAR Y CUESTIONARIOS tanto en el cuestionario como en los módulos, se debe rescatar esta información de los demás cuestionarios del paquete.
- ▶ Si la variable está dentro del rango y el sistema no la captura, se notifica al Responsable de procesamiento.
- ▶ En caso que no se pueda resolver se debe consultar con el Responsable de Procesamiento y si este no lo puede resolver se consulta con el Responsable Estatal.

Ilegibilidad

Para las preguntas en las que la respuesta no se entiende por ser ilegible, se hace el intento de interpretar junto con la capturista la respuesta. En caso de no tener interpretación sobre el dato asentado, se considera como fuera de rango y se captura como blanco, excepto en las secciones que anteriormente se menciono, ya que estos datos se rescatan de los demás cuestionarios del paquete.

Si existen frecuencias altas de error, se notifica la situación al Responsable de Procesamiento.

Multirrespuesta

La multirrespuesta es considerada error en todas las preguntas en donde aparece la leyenda *CIRCULE UN SOLO CÓDIGO*. La solución es capturar la primera opción marcada y cancelar las demás con dos líneas diagonales.

The diagram illustrates the correction of a multiple response error. It consists of two panels showing a question and its options.

Top Panel (Incorrect): The question is "1.23 ¿Cuál fue la principal pérdida o daño que sufrió por el delito ...". The instruction is "CIRCULE UN SOLO CÓDIGO". The options are: económico? (1), físico? (2), emocional o psicológico? (3), laboral? (4), Ninguno (5), and No sabe o no responde (9). The first option is circled, and the others are also marked with a diagonal line.

Bottom Panel (Correct): The same question and instruction are shown. The options are the same. The first option is circled, and the others are crossed out with two diagonal lines.

Las preguntas en las que sí es válida la multirrespuesta son aquéllas en donde aparece la leyenda *REGISTRE CANTIDAD*, *CIRCULE LOS CÓDIGOS INDICADOS*, en estas preguntas pueden venir circuladas varias opciones, o tener anotaciones en diferentes renglones, las cuales se deben respetar.

Nota: En la pregunta 4.1 del Módulo de último delito está marcado como si fuera de una sola opción y sin embargo de multirrespuesta.

1.25 ¿Cuánto gastó o ha gastado como consecuencia del daño en su salud?

REGISTRE LA CANTIDAD; SI NO SABE O NO RESPONDE, ANOTE "9",
EN LA ÚLTIMA CASILLA

Monto (anualizado).....\$ | | | | 3 | 5 | 0 | 0 |

Cantidad con letra Tres mil quinientos

2.1 ¿En caso de robo, qué tipo de objetos le robaron?

CIRCULE LOS CÓDIGOS INDICADOS

Mobiliario.....	01
Equipo electrónico.....	02
Otros electrodomésticos.....	03
Bolsa, maleta, portafolio.....	04
Joyas, reloj.....	05
Equipo deportivo (raqueta, balones, etc.).....	06
Dinero, tarjetas de crédito, cheques.....	07
Identificación o documentos.....	08
Teléfono celular.....	09
Bicicleta.....	10
Otro <u>Una llanta y un gato</u>	11
ESPECIFIQUE	
Ninguno.....	12
No sabe o no responde.....	99

4. VALIDACIÓN PRIMARIA

En este capítulo se describen los procedimientos para revisar y corregir los reportes generados por el proceso de captura y la validación primaria. Asimismo, se mencionan las actividades del analista y cómo debe llevarlas a cabo.

4.1 ACTIVIDADES DEL ANALISTA

En este apartado se presentan, de manera general, las actividades que desarrolla el analista en el área de captura para analizar y/o corregir los reportes de los procesos de captura, durante el procesamiento de la información.

Realiza las tareas operativas del área, mediante las actividades siguientes:

- ▶ Acondicionar el área de trabajo.
- ▶ Corregir los reportes con base en los lineamientos establecidos en esta guía.
- ▶ Mantener comunicación permanente con el Responsable de Procesamiento.
- ▶ Informar al Responsable de Procesamiento de los problemas que se presenten durante el análisis de los reportes.
- ▶ Separar los reportes pendientes e informar al Responsable de Procesamiento sobre los problemas que tienen, para que se realice su corrección de forma inmediata.

4.2 ESQUEMA GENERAL DE ANÁLISIS DE LA VALIDACIÓN PRIMARIA

En esta etapa del procesamiento de la información, la captura de los cuestionarios pasa por diversos procesos en los cuales se generan reportes que se analizan y son el insumo para corregir los problemas que se presentan. En el siguiente esquema se muestran las actividades generales referentes a la captura e integridad así como los reportes de sus procesos.

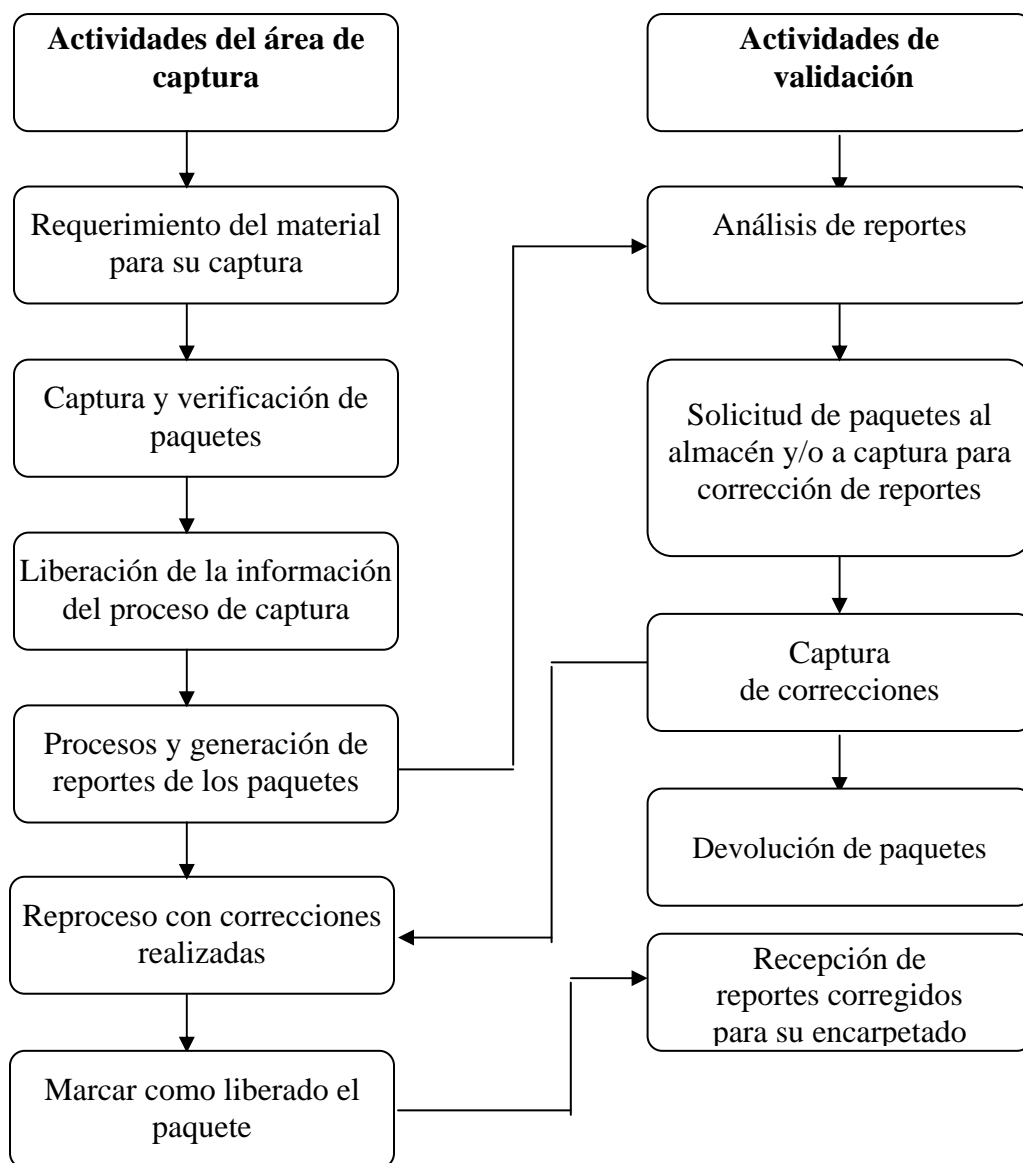

4.3 INTEGRIDAD

El objetivo principal del proceso es asegurar que se capturen todos los instrumentos contenidos en el paquete.

Si alguno de los totales declarados en la etiqueta del paquete es diferente al conteo hecho por el sistema de los instrumentos capturados de cada uno de los paquetes se plasma en el reporte.

INSTITUTO NACIONAL DE ESTADISTICA, GEOGRAFIA E INFORMATICA
SEXTA ENCUESTA NACIONAL SOBRE INSEGURIDAD

FECHA : 16-MAR-2009
 HORA : 10:10
 PAGINA : 1 DE 1

CONTROL CUANTITATIVO

INT - 01

FOLIO DE PAQUETE	INSTRUMENTOS DE ETIQUETA			INSTRUMENTOS CAPTURADOS			OBSERVACIONES
	A	B y C	D	A	B y C	D	
0101	10	20		9	20		
0102	10	20		10	25		
0103			40			45	
0104			40			38	

En el reporte anterior se ejemplifican cuatro paquetes con diferencias entre las cantidades registradas en la etiqueta de paquete y el conteo del sistema, los dos primeros son paquetes de cuestionarios y módulos y los siguientes dos son paquetes de hojas de no repuesta, en cualquiera de los casos es necesario contabilizar al interior del paquete para ver si son los datos registrados en la etiqueta del paquete los que están mal, de ser así se corrige la etiqueta, en caso de que falte capturar algún instrumento o se haya capturado alguno de más deberá cotejarse cada uno de los instrumentos del paquete contra la captura para ubicar el o los instrumentos con el problema y capturar o eliminar el instrumento, según sea necesario.

El objetivo del proceso es revisar la correcta secuenciación de los hogares en la vivienda, cuestionarios y módulos en el hogar

Si en alguno de los siguientes apartados:

HOGAR __ DE __ EN LA VIVIENDA

CUESTIONARIO __ DE __ DEL HOGAR

MODULO __ DE __ DEL HOGAR

se encuentra error de llenado considerando que el primer espacio corresponde a un número consecutivo a partir de 1 y hasta el total de instrumentos que conforman el grupo y el segundo corresponde al total de los mismos, por lo tanto el primero nunca podrá ser mayor al segundo y debe ir en orden ascendente hasta llegar a ser igual.

INSTITUTO NACIONAL DE ESTADISTICA, GEOGRAFIA E INFORMATICA
SEXTA ENCUESTA NACIONAL SOBRE INSEGURIDAD

FECHA : 16-MAR-2009
HORA : 10:10
PAGINA : 1 DE 1

SECUENCIA DE HOGARES, CUESTIONARIOS Y MÓDULOS

INT - 02

FOLIO DE PAQUETE : 0101

NUMERO DE CONTROL	VIV. SEL.	TIPO INST.	CONS. CUEST.	HOGAR	DE	CUEST.	DE	MODULO	DE	OBSERVACIONES
010164	01	A	10	1	1	1	1			
010164	01	A	11	2	2	2	2			
010164	01	B						1	1	
010164	01	C						2	2	
010164	01	C						3	3	

En el reporte anterior se ejemplifica una vivienda, con un hogar, para el cual fueron necesarios dos cuestionarios y tres módulos, y tiene errores tanto en la secuencia de hogar con en la de módulos.

El objetivo de éste proceso es localizar los duplicados tanto de vivienda, hogar y personas.

El sistema busca en los paquetes considerando NÚMERO DE CONTROL+NÚMERO DE VIVIENDA SELECCIONADA+HOGAR para revisar que no exista más de un instrumento con la misma referencia, así mismo busca al interior de cada hogar que no exista un número de persona duplicado, si se encontrara algún caso se reporta.

INSTITUTO NACIONAL DE ESTADISTICA, GEOGRAFIA E INFORMATICA
SEXTA ENCUESTA NACIONAL SOBRE INSEGURIDAD

FECHA : 16-MAR-2009

HORA : 10:10

PAGINA : 1 DE 1

DUPLICADOS

INT - 03

NUMERO DE CONTROL	PRIMER CUESTIONARIO O MODULO						SEGUNDO CUESTIONARIO O MODULO					
	FOLIO PAQ	VIV	HOG	CUEST	CONSEC	PERSONA	FOLIO PAQ	VIV	HOG	CUEST	CONSEC	PERSONA
010164	0101	01	1	1	14		0101	01	1	1	10	
010001	0210	04	1	1	25		0406	04	1	1	11	
010001	0601	05	1	2	07	01	0303	05	1	1	15	01

En el ejemplo anterior se muestran dos viviendas duplicadas y dos pobladores duplicados, el primer duplicado de vivienda se presenta en el mismo paquete el siguiente se presentan en diferentes paquetes, el duplicado de persona, se presenta en diferentes paquetes.

El objetivo principal del proceso es localizar las viviendas en donde no se encuentren todos los hogares que conforman la vivienda.

Para determinar si hay o no más de un hogar en la vivienda se toma como base la respuesta en 1.2 y el total de hogares declarados en 1.3 del primer cuestionario del primer hogar y se compara con el campo DE_VIV de cualquiera de los cuestionarios del hogar, si se encuentra alguna diferencia se reporta.

INSTITUTO NACIONAL DE ESTADISTICA, GEOGRAFIA E INFORMATICA
SEXTA ENCUESTA NACIONAL SOBRE INSEGURIDAD

FECHA : 16-MAR-2009
 HORA : 10:10
 PAGINA : 1 DE 1

CONTROL DE HOGARES EN LA VIVIENDA

INT - 04

FOLIO DE PAQUETE : 0101

NUMERO DE CONTROL	VIV SEL	1.2 MISMO GASTO	1.3 TOT HOGARES	NUM. HOG. CONT.	CONSECUTIVOS DE CUESTIONARIO DE LOS HOGARES CAPTURADOS	OBSERVACIONES
010164	10	1	01	02	12 13	
010297	05	2	02	03	16 18 19	

En el reporte se presentan dos viviendas con diferencia en los hogares declarados y los hogares encontrados por el sistema.

El objetivo principal de este proceso es asegurar que se cuente con todos los módulos levantados en el hogar.

Tomando el total de módulos declarado en la carátula del primer cuestionario de cada hogar de la vivienda se compara contra el campo DE_HOGAR de cualquiera de los módulos del hogar, si en alguno se encuentra una diferencia se reporta.

INSTITUTO NACIONAL DE ESTADISTICA, GEOGRAFIA E INFORMATICA
SEXTA ENCUESTA NACIONAL SOBRE INSEGURIDAD

FECHA : 16-MAR-2009

HORA : 10:10

PAGINA : 1 DE 1

CONTROL DE MODULOS EN EL HOGAR

INT - 05

FOLIO DE PAQUETE : 0101

NUMERO DE CONTROL	VIV. SEL.	CONS. CUEST.	NUMERO DE HOGAR	MODULOS		OBSERVACIONES
				DECLARADOS A	CAPTURADOS B y C	
010164	01	10	1	05	03	
010164	07	15	2	08	00	
010164	10	13	2	09	06	
010297	05	16	1	06	09	

En el reporte se presentan cuatro hogares con diferencias en los totales de módulos declarados y el total de módulos encontrados.

El objetivo principal del proceso es confirmar que se haya capturado a todas las personas residentes de la vivienda, sin importar en que hogar se encuentren.

Se toma como base el total de personas declarado en la variable 1.1 del primer cuestionario del primer hogar y se compara con el conteo de las personas capturadas en cada hogar, si se encuentra alguna diferencia se reporta desglosando el total de pobladores encontrados en cada hogar.

INSTITUTO NACIONAL DE ESTADISTICA, GEOGRAFIA E INFORMATICA
SEXTA ENCUESTA NACIONAL SOBRE INSEGURIDAD

FECHA : 16-MAR-2009
 HORA : 10:10
 PAGINA : 1 DE 1

TOTAL DE RESIDENTES EN LA VIVIENDA

INT - 06

FOLIO DE PAQUETE : 0101

NUMERO DE CONTROL	VIV. SEL.	CONS. CUEST.	1.1 TOT DE PERS. VIV.	TOT PER CAPTURA	POR HOGAR					OBSERVACIONES
					01	02	03	04	05	
010164	10	12	7	9	3	6				
010164	01	10	8	11	11					
010297	05	16	25	24	12	4	8			

En el reporte tenemos tres viviendas en las que encontramos diferencias entre el total de pobladores declarados y los pobladores contabilizados por el sistema, para ayudar a localizar el problema el sistema muestra el total de pobladores encontrados en cada uno de los hogares de la vivienda.

El objetivo de este proceso es revisar que el renglón del elegido se encuentre en la lista de pobladores y cumpla con los criterios de elegibilidad (comparando la fecha de nacimiento con la fecha de entrevista marcada) y se encuentre registrado en cada uno de los módulos.

Del primer cuestionario de cada hogar se toma el número de renglón de la persona seleccionada, y se revisa que exista en la lista de pobladores del hogar y en la columna de elegibilidad 2.5 se encuentre registrado un 1, además que su fecha de nacimiento sea la más cercana posterior a la fecha de entrevista que se encuentra marcada en la caratula del cuestionario.

INSTITUTO NACIONAL DE ESTADISTICA, GEOGRAFIA E INFORMATICA
SEXTA ENCUESTA NACIONAL SOBRE INSEGURIDAD

FECHA : 16-MAR-2009
 HORA : 10:10
 PAGINA : 1 DE 1

ELEGIBILIDAD Y NÚMERO DE RENGLÓN

INT - 07

FOLIO DE PAQUETE : 0101

NUMERO DE CONTROL	VIV. SEL.	NUM HOGAR	CONS. CUEST.	PERSONA SELECC.	OBSERVACIONES
010164	01	1	10	10	
010164	10	2	13	05	
010297	05	2	18	09	
010297	05	3	19	04	

En el reporte tenemos cuatro casos en los que los renglones de los pobladores elegidos no cumplieron con alguno o más de uno de los requisitos para considerarlo elegido.

El objetivo principal del proceso es revisar que los módulos de último delito del hogar se encuentren bien referenciados al modulo de delitos y al cuestionario.

Si en el cuestionario encontramos que de las preguntas 6.9 a 6.11 alguno es igual a 1 o en la pregunta 6.12, alguna de las opciones es diferente de blanco, debe haber módulos de delitos para el hogar y deben seguir la correspondencia de la siguiente tabla, de no ser así se reporta.

Cuestionario del hogar Instrumento A	Modulo de delitos Instrumento B	Modulo de ultimo delito Instrumento C
6.12(1)=1	1.1=1	VI=01
6.12(2)=2	2.1=1	VI=02
6.12(3)=3	3.1=1	VI=03
6.12(4)=4	4.1(04)=X	VI=04
6.9=1	4.1(045)=X	VI=045
6.12(5)=5	4.1(05)=X	VI=05
6.12(6)=6	4.1(06)=X	VI=06
6.12(7)=7	4.1(07)=X	VI=07
6.12(8)=8	4.1(08)=X	VI=08
6.10=1	4.1(091)=X	VI=091
6.11=1	4.1(092)=X	VI=092
6.12(9)=9	4.1(09)=X	VI=09

INSTITUTO NACIONAL DE ESTADISTICA, GEOGRAFIA E INFORMATICA
SEXTA ENCUESTA NACIONAL SOBRE INSEGURIDAD

FECHA : 16-MAR-2009
HORA : 10:10
PAGINA : 1 DE 1

CORRESPONDENCIA ENTRE MODULOS DE DELITOS

INT - 08

FOLIO DE PAQUETE : 0101

NUM CONT	VIV. SEL.	NUM HOG	CONS. CUEST.	TIPOS DE INSTRUMENTO			OBSERVACIONES
				INSTRUMENTO A	INSTRUMENTO B	INSTRUMENTO C	
010164	01	1	10	6.9=1		045	
010164	10	2	13		4.1(06)=X		
010297	05	1	16	6.12(8)=8	4.1(08)=X		
010297	05	2	18			045	
010297	05	3	19		1.1=1	01	

En el reporte encontramos cinco hogares en los que encontramos diferencias entre lo registrado en el cuestionario, el módulo de delitos y alguno de los módulos de último delito, en los tres instrumentos debe haber correspondencia, si en el cuestionario (A) se declara en la pregunta 6.12 opción 3 que se sufrió de robo en casa habitación en el modulo de delitos(B) debe haber contestado también que sufrió de robo en casa habitación en la pregunta 3.1 y por lo cual debe de haber un módulo de ultimo delito(C) con el código 03 circulado en la sección VI de la carátula.

El objetivo principal del proceso es asegurar que todas la viviendas contenidas en la muestra se encuentren capturadas, así como revisar que todas las viviendas capturadas se encuentren en la muestra.

La confronta se realiza en dos etapas primero Se toma como base la muestra y se busca cada referencia de vivienda en las tablas de captura, si no se encuentra alguna se reporta, para la segunda vuelta se toma como base las tablas de captura para buscar las viviendas en la muestra y de igual manera si no se encuentra alguna referencia se reporta.

INSTITUTO NACIONAL DE ESTADISTICA, GEOGRAFIA E INFORMATICA
SEXTA ENCUESTA NACIONAL SOBRE INSEGURIDAD

FECHA : 16-MAR-2009
 HORA : 10:10
 PAGINA : 1 DE 1

CONFRONTA

INT - 09

NUMERO DE CONTROL	VIV. SEL.	CAPTURADAS NO LOCALIZADAS EN MUESTRA						LISTADAS EN MUESTRA NO LOCALIZADAS EN CAPTURA			
		FOLIO P.	CONSEC.	ENT	MUN	LOC	AGEB	ENTIDAD	MUNICIPIO	LOCALIDAD	AGEB
010001	01	0210	15	01	001	0001	153-5				
010001	02	0301	09	01	001	0001	112-A				
010001	03	0412	02	01	002	0101	025-3				
010001	14							01	001	0102	132-1
010001	25							01	001	0021	254-A
010001	36							01	001	0006	326-9

4.4 CÓDIGOS VÁLIDOS

Los instrumentos de captación tienen definidos los rangos admisibles para cada pregunta. A esto rangos se les conoce como **códigos válidos**.

Si no son admisibles se consideran respuestas fuera de rango. Para estos casos se verifican los códigos establecidos de acuerdo a los instrumentos de captación, para ello el reporte de errores en su última columna contiene los códigos aceptables.

Detección de errores

Durante el proceso se genera el siguiente reporte:

Sexta Encuesta Nacional sobre Inseguridad Reporte de errores de Códigos Válidos Validación Estatal									
No. de Paquete	Llave	Renglón	No. de Módulo	No. de error	Tipo de Instrumento	Código no válido en la pregunta:	Opción	Valor actual:	Códigos aceptables:
(1)	(2)	(3)	(4)	(5)	(6)	(7)	(8)	(9)	(10)
				CV-001	A. Cuestionario	1.1 ¿Cuántas personas viven normalmente en esta vivienda...	-	00	01...30
				CV-002	A. Cuestionario	1.2 ¿Todas las personas que viven en esta vivienda comparten...	-	3	1, 2
				CV-003	A. Cuestionario	1.3 Entonces ¿Cuántos hogares o grupos de personas tienen gasto separado...	-		01...30
				CV-004	A. Cuestionario	REGLÓN DEL INFORMANTE...	-		01..30
				CS-001	A. Cuestionario	2.1 NÚMERO DE REGLÓN	-	58	01...30
				CS-002	A. Cuestionario	2.3 SEXO	-	3	1, 2
				CS-003	A. Cuestionario	2.4 ¿Cuántos años cumplidos tiene...	-		00...99
				CS-004	A. Cuestionario	2.5 ¿En qué día y mes nació...	Día	32	01..31
				CS-005	A. Cuestionario	2.5 ¿En qué día y mes nació...	Mes	13	01...12
				CS-006	A. Cuestionario	2.5 ¿En qué día y mes nació...	Código		1, 2

Este reporte contiene:

- (1) El número de paquete donde se encuentra el cuestionario que contiene error.
- (2) La Llave, que es un modo de identificar el cuestionario. Se compone de la unión de los siguientes datos: control, vivienda y hogar.
- (3) El Renglón del residente, sólo si el error se encuentra en los datos sociodemográficos.

- (4) En la columna *Número de módulo*, se presenta el dígito de la casilla módulo, que se encuentra en la sección IV de las carátulas de los instrumentos B y C en donde se encontró el error.
- (5) El *Número de error*, que es una clave con dos letras que se refieren a “Códigos Válidos” y un número consecutivo para su identificación.
- (6) El *Tipo de instrumento*, que registra si el error se encuentra en el cuestionario del hogar, en el módulo de delitos o en el módulo de último delito.
- (7) La columna *Código no válido en la pregunta*, nos ubica en qué pregunta se detectó el error.
- (8) La columna *Opción* nos indica la opción donde se detectó el error: Día, Mes o Código, opción 1, opción 2, etc.
- (9) La columna *Valor actual* indica el código erróneo que tiene la pregunta
- (10) La columna *Códigos aceptables*, indica el rango válido de códigos para cada pregunta

4.5 CONGRUENCIAS BÁSICAS

Congruencia se define como las relaciones existentes entre preguntas, secciones del cuestionario y entre módulos

Durante este proceso se genera un reporte que muestra los errores de congruencia, existentes en el archivo de datos.

REPORTES DE CONGRUENCIA PARA LA SEXTA ENCUESTA NACIONAL SOBRE INSEGURIDAD							
NO. DE PAQUETE	LLAVE	REGLÓN	NO. MÓDULO	CLAVE DE ERROR	DESCRIPCIÓN	PREGUNTAS RELACIONADAS	OBSERVACIONES
(1)	(2)	(3)	(4)	(5)	(6)	(7)	(8)
0101	26012121	03	A	CB_01	La edad de la persona seleccionada es de 18 a 98 años y no está marcada la elegibilidad	EDAD=25 ,P2_5= ' '	Se marcó el renglón 03 de la pregunta 2.5 ya que esta persona es la elegida, según el cuestionario

Las columnas que contiene son:

- (1) *El número de paquete*, donde se encuentra el cuestionario que contiene el error
- (2) *La Llave*, es el modo de identificar el cuestionario. Se compone de la unión de los siguientes datos: control, vivienda y hogar.
- (3) Es el *Renglón* del residente, sólo si el error se encuentra en los datos sociodemográficos.
- (4) En la columna *Número de módulo*, se presenta el *dígito de la casilla módulo*, que se encuentra en la sección IV de las carátulas de los instrumentos B y C en donde se encontró el error.
- (5) *La Clave del error*, es la columna que contiene la nomenclatura que distingue cada error, esta se compone por dos letras mayúsculas que identifican el proceso de Congruencia Básica y dos números consecutivos para su identificación.
- (6) En la columna *Descripción*, se presenta una breve explicación del error detectado.
- (7) *Preguntas relacionadas*, esta columna muestra los nombres y valores asignados a las variables, tal como se encuentran en el archivo de datos.
- (8) *Observaciones*, en este espacio podrás anotar las observaciones necesarias para aclarar la modificación o justificación que hayas realizado.

Corrección de errores

Una vez que el analista recibe el reporte, ubica los cuestionarios donde se detectaron los errores y analiza la situación.

Si fue un error de digitación en la captura, se corrige el archivo utilizando el *Modo de modificación*.

Si se trata de un error y corresponde a lo registrado en el cuestionario se justifica en la ventana de validación primaria en la columna de observaciones del paquete correspondiente al cuestionario.

Una vez realizadas las correcciones se procesa nuevamente el paquete para corroborar que se han corregido todos los casos.